BIBLIOTECA CENTRALĂ „M. EMINESCU” IAȘI

LUNI, 2 august 1993 Anul III, Nr. 178 (634) 8 PAGINI - 80 LEI

cotidian de informaţii

Monitorul

După ce în luna iulie am asistat la un val de scumpiri generate de introducerea taxei pe valoarea adăugată, ale cărei efecte se vor manifesta pînă cînd va fi eliminat impozitul pe circulaţia mărfurilor din toate lanţurile tehnologice, perioada care urmează va cunoaşte noi modificări

În luna august vor avea loc noi majorări de preţuri

■ *creşterea va fi de cel puţin 20%, estimează specialiştii din Ministerul Finanţelor*

Aceste majorări vor fi provocate de mai mulţi factori, dintre care enumerăm majorarea preţurilor la cerealele din producţia anului 1993, scumpirea carburanţilor, care va produce majorarea cheltuielilor de transport şi modificarea raportului de schimb leu-dolar, ceea ce va duce, printre altele, la o nouă scumpire a energiei electrice, cel puţin pentru agenţii economici.

Preţurile cerealelor din recolta anului 1993 au crescut faţă de anul trecut cu 43% la grîu, cu 150% la orz, cu 172% la orzoaică şi cu 352% la ovăz. Ţinînd cont că o parte din aceste cereale sînt folosite ca furaje, noile preţuri vor provoca creşteri de preţuri la o serie de alimente de bază cum ar fi: carnea, laptele, ouăle, etc.

Un prim efect al majorărilor de preţuri la cereale este creşterea preţului la pîine, stabilit vineri de către Guvern: o pîine albă simplă de 500 de grame costă 125 lei/buc., faţă de 90 lei/buc.

Din informaţiile pe care le avem pînă în prezent rezultă că la începutul acestei săptămîni vor fi stabilite noi preţuri la energie electrică, transport de mărfuri şi călători (în afara transportului în comun urban de călători) şi la transportul pe calea ferată.

Costel STROESCU

Cotidianul nostru mai face o familie fericită

Letiţia Romanescu a cîştigat concursul lansat de "Monitorul"

■ **premiul cel mare - un cuptor cu microunde**

Fericita cîştigătoare a cuptorului cu microunde, premiul concursului organizat de cotidianul nostru săptămîna trecută, este Letiţia Romanescu, domiciliată în Aleea Decebal nr. 10, participantă la concurs cu numărul 1846. La aflarea rezultatului, aceasta a exclamat: "Gata, sîntem făcuţi! Avem un cuptor cu microunde", iar soţul şi-a manifestat dorinţa să-şi prepare a friptură grozavă. Familia Romanescu nu este la primul succes de acest fel, iarna trecută cîştigînd la un concurs asemănător un fier de călcat. Deoarece nu au copii, diviziunea muncii în familie este foarte bine conturată. Soţul face mîncare şi spală vasele, iar soţia calcă şi, pentru mai multă încredere, face cumpărăturile. Letiţia Romanescu s-a născut sub semnul Gemenilor, în Soroca, pe malul moldovenesc al Nistrului, într-o familie de preoţi. Nu s-ar plictisi niciodată să-l citească pe Cehov, îl consideră pe Caragiale de mare actualitate şi iubeşte "Cafeaua de dimineaţă" a domnului Aurel Leon. Are încredere maximă în Corneliu Coposu şi simpatizează cu liberalii, fără a face politică. Îi plac enorm garoafele şi admiră personajul Bobby Ewing din serialul "Dallas". Într-o nouă reîncarnare ar dori să fie ca Maica Tereza.

A vizitat o mare parte a ţărilor Europei, cîteva din Africa şi Statele Unite. Fiind o romantică incorigibilă, visează să viziteze capitala Nepalului, Katmandu. De cîteva ori pe an face cadouri la casele de bătrîni din Iaşi, principiul după care s-a condus în viaţă fiind: "Dacă cineva îţi cere ajutorul, să nu pleci neajutorat". Este foarte fericită cînd poate să-şi cumpere o rochie nouă şi este optimistă în ceea ce priveşte potenţialul de redresare economică a României. Crede acum atît de mult în norocul său, încît a afirmat că va participa la toate concursurile ce se vor mai organiza pe viitor.

Noi îi dorim, ca şi altora, **mult** succes.

Cristian MEDELEANU

Sutele de concedieri de la TEROM au fost amînate

În urma discuţiilor purtate vineri între sindicatul şi administraţia S.C. "Terom" S.A., s-a hotărît, de comun acord, amînarea disponibilizărilor de personal.

Conform informaţiilor furnizate de secretarul sindicatului "Terom", Constantin Hîrlăuanu, administraţia a prezentat situaţia financiară a societăţii, menţionînd că, la ora actuală, contractele existente nu pot acoperi în întregime capacitatea de producţie a unor sectoare de activitate. Din acest motiv, în ideea de a evita pe cît posibil concedierile, s-a convenit reducerea numărului de salariaţi care lucrează duminica, iar muncitorii din sectoarele care nu mai au comenzi vor intra în luna august în concediu de odihnă.

După cum ne-a declarat Constantin Hîrlăuanu, se speră ca în această perioadă societatea să încheie noi contracte, în caz contrar urmînd a se lua în calcul posibilitatea acordării a cîteva zile pe lună neplătite pentru salariaţii din cele mai afectate sectoare de activitate ale întreprinderii.

Mihaela BREZEANU

S-au scumpit din nou ţigările româneşti

■ *un pachet de "Record" costă 390 lei*

Conform unei ştiri apărute sîmbătă, 31 iulie, în presa centrală, la ţigările din producţia internă se vor practica noi preţuri începînd de astăzi, 2 august. Astfel, ţigările "Carpaţi" vor fi livrate de fabricile de tutun cu preţul de 95 lei/pachet şi ajung la vînzare cu preţul de 123 lei, în condiţiile în care se practică un adaos comercial de 30%, ţigările "Snagov" ajung la preţul de 292 lei/pachet, ţigările "Dacia" la 169 lei/pachet iar ţigările "Record" la preţul de 390 lei/pachet. Aceste scumpiri au fost generate de mărirea preţurilor de achiziţie la tutunul din recolta anului 1993, după cum declară Sorin Munteanu, director la Regia Autonomă a Tutunului. Precizăm că pentru ţigările din producţia internă statul percepe accize, care sînt taxe speciale de consumaţie ce urmăresc descurajarea consumului şi care sînt în cazul ţigărilor "Carpaţi" de 45% şi în cazul ţigărilor "Snagov", "Dacia" şi "Record" de 70%. *(C.S)*

Poate fi văzut la colţuri de stradă, cerşind. Atunci cînd pleacă acasă îi place să alerge ca să se dezmorţească. Văzut de departe, acest copil bătut de soartă, seamănă cu un cîine

COPILUL PATRUPED

Aşa cum am mai arătat în paginile cotidianului nostru şi cu alte ocazii, micii cerşetori împînziţi în toate zonele laşului cîştigă sume considerabile "ajutaţi" de handicapuri mai mult sau mai puţin autentice. De multe ori, aceşti copii sînt îndrumaţi către cerşetorie de propriii părinţi. Un astfel de personaj este Marian Constantin, internat pentru cerşetorie la Centrul de Primire a Minorilor din Iaşi. Se pare că Marian este din Arad şi locuieşte pe strada Horia. În momentul internării, pe 1 iulie 1993, Marian avea asupra sa o sacoşă în care îşi ţinea cei aproape 13.000 lei agonisiţi cerşind. Acest copil nu poate să meargă în picioare, ci se deplasează ca un mic animal, folosindu-se de palme şi tălpi. În timpul repaosului, Marian se ridică în genunchi, însă datorită inversării articulaţiei, partea de la genunchi în jos a picioarelor este orientată spre înainte. Încă nu este supărat din cauza handicapului său şi nu este complexat de mersul celorlalţi copii. Ba chiar glumeşte, spunînd că merge "ca un cîine". Marian nu mai ţine minte cum se numesc părinţii săi şi nici nu-şi mai aminteşte cum arătau; despre mama sa parcă mai ştie că "era înaltă". Crede că are 14 sau 15 ani (pare de 7-8 ani) şi spune că s-a născut în 1903. A fost şi el în străinătate. În Ungaria, la Budapesta, dar cu "ceilalţi părinţi", din Ţăndărei, care-l puneau să cerşească şi îi luau banii. A mai fost jefuit şi de nişte "bagabonţi" mai în vîrstă decît el, care l-au şi bătut. Cînd era cu părinţii de la Ţăndărei era supravegheat şi n-a îndrăznit nimeni să-l fure, dar de cînd a fugit de la ei şi cerşeşte prin trenuri, acest lucru i se întîmplă destul de des. Chiar dacă îşi ascunde sacoşa sub haine, "bagabonţii" îl scotocesc pînă la piele şi dacă a mînţit că nu mai are bani mai capătă şi o mamă de bătaie. Doarme prin gări sau în trenuri, iar la trezire îşi începe cu mult zel activitatea. Ne-a mărturisit foarte mîndru că, odată, la Cluj, el singur a adunat 50.000 lei într-o singură zi. Cu banii îşi cumpăra haine şi de mîncare, dar cea mai mare parte îi erau furaţi.

Acum aşteaptă pe cineva să-l ia acasă, la Arad, pentru că perioada cît stă la Centrul de Primire a Minorilor este un timp mort pentru el. Pînă atunci, încearcă să-şi găsească cîteva bucăţi de cauciuc mai moale pe care să şi-l pună pe genunchi atunci cînd stă pe trotuar. "Asfaltul e fierbinte acum şi mă dor tare genunchii cînd stau la cerut", ne-a spus Marian. Crede că peste cîţiva ani va fi luat în armată şi abia aşteaptă să ajungă acolo pentru că i-ar plăcea grozav să tragă cu puşca.

Adina SCUTELNICU

ÎN ATENŢIA ABONAŢILOR TELEFONICI

-persoane fizice-

Începînd cu luna august 1993, sistemul de facturare al prestaţiilor telefonice se va modifica în sensul tipăririi pe un nou format în care se va evidenţia şi TVA-ul.

Astfel prestaţiile vor suferi modificări datorită aplicării TVA-ului după cum urmează:

1 impuls...3 minute convorbire...6 lei + 1 leu TVA = 7 lei pe local

1. Abonamentul pentru serviciul individual - la care abonatul are conectat un aparat proprietate şi pentru care nu a solicitat service

- abonament 450,00 lei + 55,00 lei TVA = 505,00 lei

2. Abonamentul pentru serviciul individual - la care abonatul are conectat un aparat închiriat de la D.Tc.Iaşi.

- abonament 450,00 lei + 55,00 lei TVA = 505,00 lei
- abonament închiriere pentru tipul de aparat
- aparat EM 72 ... 100 lei + 12 lei TVA = 112 lei
- aparat EM 90 ... 200 lei + 24 lei TVA = 224 lei
- aparat TN 1+1 ... 200 lei + 24 lei TVA = 224 lei

3. Abonamentul pentru serviciul individual - la care abonatul are conectat un aparat proprietate şi a optat şi pentru service.

- abonament 450,00 lei + 55,00 lei TVA = 505,00 lei
- abonament service 70,00 lei + 8 lei TVA = 78,00 lei

4. Abonamentul pentru serviciul în cuplaj - la care abonatul are conectat un aparat închiriat de la D.Tc.Iaşi

- abonament 270,00 lei + 33,00 lei TVA = 303,00 lei
- abonament închiriere pentru tipul de aparat
- aparat EM 72 ... 100 lei + 12 lei TVA = 112 lei
- aparat EM 90 ... 200 lei + 24 lei TVA = 224 lei

5. Abonamentul pentru serviciul în cuplaj - la care abonatul are conectat un aparat cumpărat cu service

- abonament 270,00 lei + 33,00 lei TVA = 303,00 lei
- abonament service 70,00 lei +8 lei TVA = 78,00 lei

6. Abonaţii care au instalate posturi suplimentare pe lîngă abonamentele aferente categoriei de serviciu de care beneficiază vor mai achita şi abonamentul pentru postul suplimentar de 70,00 lei + 8,00 lei TVA.

7. Abonaţii care au solicitat prestarea serviciului "NU SE INFORMEAZĂ", vor achita pe lîngă abonamentele aferente categoriei de serviciu de care beneficiază şi abonamentul de 50,00 lei + 8,00 lei TVA, aferent acestui serviciu suplimentar.

Cupa "Polynx" la fotbal

Ceahlăul Piatra Neamţ a cîştigat prima ediţie

Sîmbătă, în prezenţa d-lui Dan Gâlea, prefectul judeţului, şi a altor personalităţi publice ale oraşului, s-au disputat finalele primei ediţii a Cupei Polynx la fotbal. Ceahlăul Piatra Neamţ, recent promovată în Divizia Naţională, a cîştigat trofeul pus în joc, dar după două partide adjudecate la departajare prin lovituri de la 11 metri, evoluţia lor punînd sub semnul întrebării menţinerea la acest nivel. Echipa organizatoare, C.S.S. Polynx Iaşi, finalista competiţiei, nu a convins, dînd senzaţia că nu toţi jucătorii "cîntă pe aceeaşi partitură", iar eventuala plecare a lui Adrian Kereszy va lăsa un gol mare în linia mediană.

Dobrea (nr.7) ratează cu seninătate una din numeroasele ocazii ale lui Polynx

Echipa este, totuşi, tînără, cu frumoase perspective. O surpriză plăcută a constituit-o Constructorul Iaşi, care a încîntat publicul prin uşurinţa jocului, exactitatea paselor şi contraatacurile rapide în 4-5 jucători. În sfîrşit, Gloria CFR Galaţi s-a dovedit un team ambiţios ce va pune probleme tuturor vizitatorilor oraşului de pe Dunăre.

Trofeele individuale nu s-au mai acordat (cel puţin în mod public), dar echipa Ceahlăul merita cu prisosinţă un premiu pentru "cea mai recalcitrantă bancă tehnică", eventual un cartonaş roşu!

Alte amănunte în pagina 8.

G. ANGHEL

Noi precizări privind aplicarea TVA

Întrucît controalele efectuate în ultima perioadă la o serie de agenţi economici au scos în evidenţă foarte multe nereguli la formarea preţurilor, nereguli provenite în special din interpretarea greşită a legislaţiei referitoare la aplicarea TVA, revenim astăzi cu următoarele precizări: în cazul agenţilor economici plătitori de TVA, la preţul furnizorului fără TVA, se aplică adaosul comercial, după care se calculează taxa pe valoare adăugată pentru suma obţinută, iar preţul cu care unitatea în cauză livrează marfa este format din suma în care intră şi adaosul plus TVA-ul pe toată suma. În cazul neplătitorilor de TVA, conform precizărilor emise de Ministerul Finanţelor în data de 19 iulie, preţurile cu amănuntul se formează astfel: adaosul comercial se va aplica asupra preţurilor ce vor conţine taxa pe valoarea adăugată. *(C.S.)*

S-a stins din viaţă eminentul profesor doctor CONSTANTIN I. NEGOIŢĂ

În noaptea de vineri spre sîmbătă, s-a stins din viaţă, la Spitalul "I.C. Parhon" din Iaşi, datorită unui accident cerebral, profesorul doctor Constantin I. Negoiţă, membru al Academiei Medicale din România, şeful Clinicii I Medicale de la Spitalul Sf. Spiridon. Profesorul Constantin Negoiţă a fost o somitate în materie de medicină internă, un reputat cardiolog şi totodată membru de onoare al unor prestigioase academii medicale din Europa şi SUA. Născut la Iaşi în urmă cu 70 de ani, Constantin I. Negoiţă a urmat cursurile Liceului Naţional din oraşul nostru şi apoi a absolvit Facultatea de Medicină din acelaşi oraş. Autor al mai multor lucrări medicale, unele scrise în colaborare cu savanţi americani, profesorul Negoiţă a fost invitat de mai multe ori în Anglia şi SUA, unde a ţinut numeroase cursuri şi conferinţe ştiinţifice, ca reputat specialist ce a fost.

Profesorul Constantin Negoiţă este fiul preotului Ion Negoiţă, cel care a fost directorul Seminarului "Veniamin Costachi" din Iaşi. Om de mare şi viguroasă cultură, profesorul Negoiţă era un iubitor al artelor, un avizat cunoscător al mişcării muzicale mondiale, un apropiat al picturii şi literelor. În acelaşi timp, doctorul Negoiţă a fost deputat eparhial al Mitropoliei Moldovei, deci membru al Sf. Sinod al Bisericii Ortodoxe Române şi membru al Consiliului Municipal Iaşi din partea Convenţiei Democratice. Profesorul Negoiţă a fost un om dintr-o bucată, un om cu o atitudine fermă, cu adînci convingeri democratice. Familia sa, familia Negoiţă se trage din satul Cogeasca-Veche, din celebra familie Arbore. Rămîn în urma sa soţia, două fiice şi patru nepoţi împreună cu o mulţime de oameni care l-au iubit şi preţuit. Şcoala de medicină ieşeană pierde astfel un eminent membru al ei. *(MONITORUL)*

"Cam cîţi oameni cinstiţi sînt în PDSR, tot atîţia sînt corupţi în toată opoziţia"

■ *Dialog cu deputatul P.N.Ţ.-C.D. - VASILE LUPU*

- După o lună de vacanţă parlamentară, în care v-am simţit totuşi prezenţa în judeţ, cum vedeţi lucrurile în perspectivă? S-a modificat ceva în evoluţia politică a României?

- Aproape toată lumea aşteaptă o modificare la vîrf, care ar schimba situaţia. La fiecare pas sînt întrebat: "Cînd pică Guvernul?", "Pe cînd Guvern de coaliţie?", "Cînd scăpăm de ăştia?". Foarte rar sînt întrebat însă "Cînd se vor schimba românii?", "Cînd vor gîndi altfel?".

Marea majoritate doreşte schimbarea Guvernului, schimbarea traiului, schimbarea situaţiei generale. Eu doresc schimbarea românilor pentru că în România va fi bine cînd românii vor gîndi bine.

- E cam riscant ceea ce spuneţi: s-ar înţelege că, după ce v-aţi văzut parlamentar, daţi vina pe alegători.

- O, nu! Nu ei sînt vinovaţii, dar ei sînt răspunzătorii. În drept, nu există răspundere fără vină.

- Unde sînt vinovaţii?! Cînd vor răspunde ei?

- Există mai multe categorii de vinovaţi. Unii sînt vinovaţi pentru că au înţeles şi au rămas, fără a-i face să înţeleagă şi pe ceilalţi. Alţii sînt mai vinovaţi pentru că au înţeles şi au profitat din plin de neînţelegerea altora, rezolvîndu-şi doar problemele personale, făcînd averi, saturîndu-şi orgolii, vanităţi. Aceştia nu vor răspunde decît rar, în faţa propriilor conştiinţe. Cei mai vinovaţi însă, sînt cei care au jefuit, care au ucis, au călcat în picioare totul de dragul Puterii. Aceştia vor răspunde politic, istoric, penal. Răspunderea lor nu va acoperi însă decît moral imensele pagube aduse poporului român.

- Poartă vreo răspundere omul simplu pentru haosul şi corupţia din România?

- Poartă. Toate relele se răsfrîng asupra lui.

- Şi este firesc, dacă-i nevinovat?

- Este. El nu e vinovat politic, pentru că nu a înţeles sau nu a putut să înţeleagă. Dar este vinovat moral, religios.

Omul simplu, care a votat Puterea de astăzi, pe Ion Iliescu cu cei trei trandafiri şi partidul lui, nu a votat pentru corectitudine şi moralitate. Muncitorul obişnuit a votat ca să-şi păstreze locul de muncă, un loc de muncă unde să poată mitui şeful, ca să poată lipsi, să poată mitui medicul pentru un concediu medical, să poată sustrage din întreprindere tot ce-i era util, iar, dacă provenea de la ţară, toamna să-şi poată lua concediul de odihnă pentru a se aproviziona, furînd de unde apuca. Ţăranul fără pămînt l-a votat pe Iliescu ca să-i dea pămînt, cel cu pămînt l-a votat, pentru că i-a dat pămîntul (ultimul n-a înţeles decît astăzi că acest pămînt era al lui, i se cuvenea de drept). Intelectualul obişnuit l-a votat pentru că se temea de trecutul lui, cînd a dat unele informaţii pe la Securitate, cînd obţinea uşor un post de unde, în cele mai multe cazuri, îi mai pica ceva peste salariu. Acest om obişnuit şi-a găsit reprezentantul în Ion Iliescu, care i-a promis de toate, a minţit frumos şi era pătat ca majoritatea. Nu s-a gîndit că păcatul său banal, extrapolat la scaunul prezidenţial, poate duce la situaţia de astăzi.

Religios, acest om obişnuit este vinovat pentru că, deşi el are o icoană în casă, crede în Dumnezeu, mai merge la Biserică, cînd a văzut un comunist ateu făcîndu-şi cruce, i-a dat puterea în mînă. L-a acceptat pentru că ei, omul simplu, cînd se ducea la furat din fabrică sau de la colectiv, îşi făcea cruce. L-am văzut în asemenea ipostaze. Avea argumentele lui. Se simţea jefuit, minţit, atunci. Cînd a avut prilejul, nu a avut puterea să se lepede de păcat, să-l renege pe fariseu.

- Opoziţia nu are nici o vină?

- Opoziţia parlamentară nu are nici o vină. A folosit toate mijloacele constituţionale spre a opri puterea de la abuzuri mai mari, a reuşit să împiedice trecerea unor legi prin Parlament mai periculoase decît cele din regimul ceauşist, a susţinut Guvernul în unele proiecte reformatoare, împotriva formaţiunii majoritare, mergînd pînă la retragerea de la dezbatere.

• Există pericolul unei reveniri a comunismului ceauşist?

- Nu. Chiar cei care mai fac propaganda acestui regim, ca Vadim Tudor, Păunescu, Dumitraşcu şi alţii, nu doresc restaurarea comunismului, ci a comuniştilor. Propaganda o mai fac pentru că încă mai prinde. Dar cei mai veroşi comunişti de altădată sînt astăzi mari proprietari. Şi ei sînt conştienţi că, economic, comunismul nu mai are nici o şansă. Sistemul comunist a mers în profit cînd a vîndut evrei, nemţi, copii, sînge uman, cînd a făcut spionaj în Occident, dar a rezistat doar cît a avut ce distruge. Acum, cînd nu mai are ce vinde, nu mai are ce naţionaliza şi nu mai poate păcăli Occidentul, pentru cel puţin jumătate de secol comunismul este pierdut.

- Opoziţia nu are oameni coruptibili?

- Are, dar puţini: cam cîţi sînt cinstiţi în formaţiunea majoritară. Aceştia ar fi fost controlabili şi uşor de înlăturat. Cu reuşita opoziţiei s-ar fi dat o lovitură grea corupţiei.

- Ce părere aveţi de comentata "apropiere" a domnului Corneliu Coposu de Ion Iliescu şi P.D.S.R.?

- În atitudinea domnului Coposu nu s-a produs nici o modificare. Comentariile sînt alimentate de suspiciunea, neîncrederea şi disperarea generale.

- Ce ar trebui, deci, să înţeleagă acest "om obişnuit" de care aţi vorbit pînă acum?

- Ar trebui să priceapă şi să recunoască în cel mai scurt timp că a votat "lupi în piei de oaie"; ar trebui să creadă că în această ţară mai sînt şi oameni cinstiţi. A refuza fie şi această ipoteză, înseamnă a ne declara noi, românii, iremediabil pierduţi.

- Mîine plecaţi pentru o lună la Oxford. Ce i-aţi putea spune omului obişnuit de care distanţa vă va separa?

- I-aş repeta cuvintele poetului: "Ridică-te, Gheorghe, ridică-te, Ioane!".

Dorin POPA

Contrar prevederilor Legii fondului funciar

Ţăranii vor plăti şi un impozit agricol

Conform art.97 din Legea fondului funciar, persoanele fizice cărora li s-a reconstituit sau constituit dreptul de proprietate asupra pămîntului, cît şi asociaţiile de tip privat, înfiinţate în baza art. 28, alin.1 din lege "sînt scutite de plata impozitului pe terenurile agricole pe o perioadă de 3 ani, începînd cu 1991". În privinţa profitului obţinut de pe urma terenurilor, Legea fondului funciar nu pomeneşte nimic. Iată, însă, că o notă semnată de dl. Corneliu Gorcea, secretar de stat la Ministerul Finanţelor şi trimisă sub nr. 3851/1993 Ministerului Agriculturii şi Alimentaţiei stabileşte că: "Drepturile în bani şi natură primite de către membrii asociaţiei constituiţi în societăţi agricole conform Legii 36/1991 privind societăţile agricole, urmare a calităţii de acţionari a acestora, reprezintă dividende care se repartizează proporţional cu cota de participare a asociaţiilor sub formă de părţi sociale în totalul capitalului social. Asupra dividendelor plătite efectiv asociaţiilor, se percepe un impozit de 10%, conform Legii 40/1992 privind stabilirea impozitului de dividende la societăţile comerciale". Deocamdată, nota Ministerului Finanţelor nu precizează ce se întîmplă cu ţăranii neasociaţi şi care obţin profit de pe urma terenurilor, dar există temeri că în curînd se vor găsi soluţii pentru profitul acestora.

Val GURALIUC

Legea bugetelor locale - o prioritate pentru CDR

În cadrul şedinţei Comitetului Executiv al Convenţiei Democratice din România, care s-a desfăşurat joi, s-au discutat probleme legate de administraţia locală şi activitatea parlamentară. Prioritatea CDR pentru următoarea perioadă este promovarea proiectului de lege privind bugetele locale. În acest sens, a fost îmbunătăţit proiectul de lege depus de PL-1993 în Camera Deputaţilor, precum şi varianta propusă de Liga Primarilor din România. Pentru evitarea tergiversărilor care ar putea surveni în comisiile şi în birourile permanente, CDR şi-a făcut publică intenţia de a înainta această iniţiativă legislativă direct în şedinţa comună a Camerelor reunite din sesiunea parlamentară care va urma. În opinia domnului Emil Constantinescu, preşedintele Convenţiei Democratice, confruntarea din România nu este, în primul rînd, una ideologică. "În condiţiile în care candidaţii noştri de pînă acum au fost votaţi pe ideea generală de schimbare, de acum înainte trebuie să pregătim oamenii pe specialităţi în domeniul administraţiei locale" - a mai declarat Emil Constantinescu.

ROMÂNIA - TARA DEZASTRELOR

Grav accident feroviar pe ruta Galaţi - Bucureşti

Ieri, la ora 7.05, trenul accelerat 732 de pe ruta Galaţi - Bucureşti a lovit la pasajul de nivel semnalizat corespunzător, situat la intrarea în staţia Urleasca, un tractor, care avea ataşată o remorcă şi în care se afla o persoană. În urma coliziunii au decedat zece persoane, iar circulaţia feroviară pe sectorul respectiv a fost întreruptă.

Grindină cu bucăţi de gheaţă de 4 centimetri diametru

Timp de 7 minute, în seara zilei de vineri, 30 iulie, s-a abătut asupra oraşului Buhuşi o grindină în care gheaţa, cu diametrul de 4 cm, a spart ferestrele unor apartamente şi acoperişul unor case, a provocat deformări la caroseriile automobilelor şi a distrus o mare parte din recoltă. (Grupaj realizat de Radu Meşniţă)

Tocmai din capitala Argentinei

Preşedintele României este încrezător în realizarea unui acord cu FMI

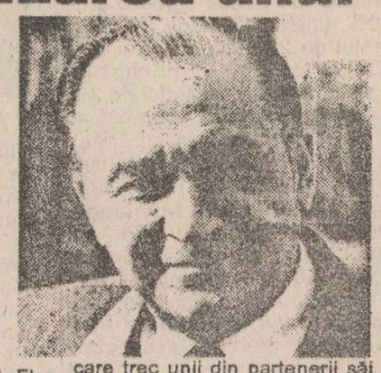

O ştire trimisă de agenţia Reuter din Buenos Aires arată că, în cursul unei conferinţe de presă ţinută joi, preşedintele Ion Iliescu a declarat ziariştilor că încă mai speră în realizarea unui acord cu Fondul Monetar Internaţional pentru obţinerea unui nou credit stand-by, în cursul lunii septembrie a.c. El a insistat asupra faptului că România se străduieşte să se conformeze obiectivelor economice fixate de organizaţiile financiare internaţionale, menţionînd în acest sens eliminarea subvenţiilor, introducerea TVA şi modernizarea sistemului fiscal. Preşedintele român a adăugat că guvernul ar dori foarte mult să limiteze inflaţia, să modernizeze industria şi să reducă deficitul bugetar, intenţie prin care se află la unison cu recomandările FMI, dar practica a arătat că "este mai uşor să zici decît să faci". El a pus multe din dificultăţile economice ale României pe seama situaţiei economice grele prin care trec unii din partenerii săi comerciali tradiţionali, între care în primul rînd ţările fostului lagăr socialist.

Miron Cosma s-a împăcat cu ortacii

Din această dimineaţă, grevă generală în Valea Jiului

De astăzi, începînd cu ora 6.00, se va declanşa o grevă generală în Valea Jiului, ca urmare a refuzului Guvernului de a-şi trimite reprezentanţi la Petroşani, pentru a participa la un dialog privind noile grile de salarizare stabilite de mineri şi liderii sindicali. Greva care începe în această dimineaţă se va declanşa la toate minele bazinului carbonifer din Valea Jiului. Minerii vor asigura lucrările de întreţinere şi de securitate a minelor. Miron Cosma, preşedintele Ligii Sindicatelor Miniere din Valea Jiului, a apelat la celelalte confederaţii sindicale pentru a se alătura grevei minerilor în sprijinul revendicărilor salariale. Victor Ciorbea, liderul Confederaţiei sindicale C.N.S.L.R. "Alfa", a oferit unui reporter BBC părerea sa despre revendicările minerilor din Valea Jiului: "În mod normal, ar fi trebuit să ne solidarizăm cu cererile minerilor. Cred însă că o majorare de salarii nu este posibilă. Procesul inflaţionist ar continua prin aceste majorări de salarii". (NEP)

Şoferii mijloacelor de transport în comun îmbătrînesc mai repede

"Conducătorii de vehicule cu vechime în RATB arată cu 10 ani mai bătrîni", a declarat unui reporter Mediafax doamna Elena David, şefa laboratorului psihologic al RATB. Domnia sa a mai arătat că, în special la şoferi, apare o uzură neuropsihică înainte de vreme, întrucît această profesie, exercitată în Bucureşti, are un grad foarte mare de acumulare neuro-psihică, ceea ce duce la posibilitatea apariţiei unor boli profesionale, pe care nici chiar şoferii nu vor să şi le recunoască. Doamna David consideră că "ar trebui ca măcar la 55 de ani şoferii să fie scoşi la pensie, iar de la 45 de ani să fie supuşi unor testări psihologice complexe, aşa cum se proceda înainte de 1989. "Principalele cauze generatoare de stress, care fac condiţiile de muncă ale şoferilor RATB să fie cele mai grele din ţară (după opinia doamnei David), sînt traficul intens, situaţiile conflictuale dese, circulaţia dezordonată a pietonilor, calitatea şoselelor şi starea maşinilor din dotare. (Mediafax)

STIRI DIN BASARABIA

Evoluţia industriei la Tiraspol - catastrofală

În prima jumătate a anului curent, producţia mărfurilor de larg consum s-a redus la Tiraspol, în comparaţie cu aceeaşi perioadă a anului trecut, cu 15,9%, se arată într-un comunicat vizînd rezultatele dezvoltării industriei din acest oraş, dat publicităţii astăzi. Producerea mărfurilor în industria uşoară s-a redus cu 23 9%. Salariul mediu lunar fost la Tiraspol, în prima jumătate a acestui an, de 18 mii de ruble. Potrivit comunicatului, în aceeaşi perioadă s-a redus cu 3,70 mii persoane numărul angajaţilor în industrie. Reduceri simţitoare, cu 25% faţă de primele şase luni ale anului trecut, s-au înregistrat în construcţia de locuinţe. Natalitatea în acest oraş industrializat din stînga Nistrului a scăzut în raport cu perioada de comparaţie cu 3,1 procente, se arată în comunicat.

Trafic ilegal de cetăţeni străini la Chişinău

Un apartament folosit în calitate de loc de concentrare a cetăţenilor străini sosiţi în mod clandestin în Republica Moldova a fost descoperit în centrul Chişinăului de către angajaţii Ministerului Securităţii Naţionale, care au reţinut 4 persoane fără acte de identitate şi fără bani, care s-au declarat originari din Sri Lanka şi Bangladesh, comunică serviciul de presă al MSN. Persoanele reţinute se aflau de cîteva zile în acest apartament închiriat de un cetăţean străin, aşteptînd o călăuză care urma să le faciliteze deplasarea spre frontiera cu România şi trecerea ilegală a rîului Prut, în scopul plecării spre Occident. Alte 4 persoane din Asia de Sud-Est, de asemenea aşteptate în apartamentul de tranzit, au fost arestate la Gara Chişinău. Persoanele reţinute urmează să fie expulzate din Moldova, la fel cum s-a procedat pe parcursul anului curent cu alţi circa 3000 de cetăţeni aflaţi în tranzit ilegal prin Moldova, menţionează sursa citată. Serviciul de presă al MSN arată că multe dintre persoanele respective sînt membri ai unor grupări de orientare teroristă sau ai narcomafiei.

La Odesa, opţiune pentru alipirea Transnistriei la Ucraina

Adunarea Naţională a Ucrainei (UNA) se pronunţă, ca şi mai înainte, pentru alipirea Transnistriei la Ucraina, a declarat Valeri Mioncinski, preşedintele comitetului regional Odesa al UNA, în cadrul adunării simpatizanţilor acestei formaţiuni. În cadrul adunării s-au făcut bilanţurile sesiunii a IX-a a UNA, care a avut loc la Kiev. UNA consideră acordul ruso-ucrainean privind împărţirea flotei Mării Negre drept un act de capitulare a Ucrainei. În politica externă, Ucraina trebuie să susţină statele care luptă împotriva Rusiei şi în primul rînd Georgia, s-a arătat în cadrul adunării. În Georgia a fost trimis un grup de combatanţi ai Autoapărării Populare Ucrainene (UNSO), care este o formaţiune armată subordonată UNA. Mioncinski a declarat că organizaţia pe care o reprezintă este dispusă să ia puterea în Ucraina în mîinile sale şi să scoată ţara din criză.

Poliţia din Botoşani a arestat un infractor deosebit de periculos

■ *El era căutat de patru ani pentru o crimă*

La Tribunalul din Botoşani se află pe rol procesul lui Dandi Enacachi, rom în vîrstă de 21 de ani, infractor deosebit de periculos. El era căutat de poliţie de aproape 4 ani.

Enacachi este autorul a numeroase violuri, tîlhării, dar şi al unei oribile crime. În apropierea comunei Flămînzi - Botoşani, în pădurea Ţiganca, pe data de 19 noiembrie 1989, Dandi Enacachi l-a ucis în chinuri pe Mircea Florin Mocanu (36 ani) din Botoşani. Acesta a fost omorît pentru a i se fura cojocul şi ghetele.

Liliana NIŢĂ

Mobilier de la
S.C. MOLDOLUX CĂMIN S.R.L.
DISTINCŢIE şi CALITATE!
• holuri
• dormitoare
• camere tineret
• bucătării
• dulapuri, recamiere, bufete, vitrine
• canapele, fotolii, canapele colţ
• mobilier birotică
• saltele RELAXA
• mobilier export gamă variată
• biblioteci
alte produse de mic şi mare mobilier
orar zilnic 9.00 - 17.00 tel. 13.78.07

La moartea profesorului Constantin Negoiţă

Organizaţia Judeţeană Iaşi a P.N.Ţ.C.D. aduce un ultim şi pios omagiu celui care a fost profesor doctor docent Constantin Negoiţă, membru al Academiei de Ştiinţe Medicale şi, totodată, membru de onoare al P.N.Ţ.C.D.

Personalitate remarcabilă a vieţii medicale româneşti, profesorul Constantin Negoiţă a fost, în acelaşi timp, o conştiinţă civică vie, fiind cunoscut şi ca unul dintre cei mai valoroşi consilieri municipali ai oraşului nostru.

Dispariţia sa prematură va lăsa un imens gol în sufletele celor ce l-au cunoscut şi admirat de-a lungul timpului.

Exprimăm întreaga noastră compasiune familiei îndoliate.

Biroul de presă al P.N.Ţ.C.D Iaşi

Cine face legea o încalcă primul

Mai multe partide politice din Iași și-au transformat sediul în prăvălie

Pe fondul lipsei tot mai accentuate de spații comerciale cu care se confruntă Primăria orașului, lupta pentru obținerea unui astfel de spațiu a început să ia formele cele mai diverse. Eludarea legilor în acest domeniu mare aducător de venituri a devenit o practică obișnuită, folosită chiar și de cele mai înalte foruri și organizații sociale, respectiv de partidele politice. Conform legilor în vigoare, Primăria a avut datoria de a asigura sedii tuturor organizațiilor politice. Profitînd de acest lucru, unele partide au reușit să obțină spații uriașe în raport cu nevoile lor. O dovadă a acestei afirmații o constituie faptul că respectivele partide au subînchiriat în parte sau în totalitate sediile lor unor societăți comerciale.

De la Regia Autonomă "Locuința", administratorul acestor sedii, am aflat că, în mod normal, chiria plătită de un partid politic pentru spațiul deținut este de 50 lei metrul pătrat pe lună, în fapt aceasta fiind o chirie simbolică. Incomparabil mai mari sînt chiriile plătite aceleiași regii pentru spații similare deținute de societăți comerciale și care ajung sau depășesc valori de 50.000 lei/mp/lună (valori la care s-a ajuns în urma licitării spațiilor).

Deși în contractele de închiriere întocmite între RA "Locuința" și partidele politice, la articolul 11 este specificat clar faptul că orice subînchiriere a spațiului este interzisă, unele formațiuni politice locale au reușit cu ingeniozitate să înlocuiască termenul de "subînchiriere" cu cel de "colaborare". Astfel, în spațiile respectivelor partide își desfășoară de fapt activitatea unele societăți comerciale mari aducătoare de profituri. Cel mai adesea, proprietarii societăților respective sînt persoane apropiate sau rude ale șefilor filialelor locale ale partidului, care reușesc să se îmbogățească astfel fără a bate prea mult la ochi.

În urma unei anchete minuțioase, ziarul nostru a alcătuit un clasament al partidelor care au procedat în acest mod.

Pe primul loc în top se situează Partidul Laburist Român, condus de Gheorghe Irimia. Acest partid, ai cărui membri ar încăpea cu ușurință într-un tramvai, ocupă un spațiu uriaș, de 478 mp, în casa muzeu "A.D. Xenopol", situată în apropiere de Piața Independenței. În casa respectivă, președintele Partidului Laburist Român a mai ocupat abuziv și suprafața de 99 mp pentru Fundația "Neamul Românesc".

Deci, în total, cetățeanul Irimia ocupă un spațiu de 577 mp pentru care plătește chiria lunară totală de 2.800 lei. Această casă-muzeu este folosită de cetățeanul respectiv ca sediu al Universității particulare "Mihai Eminescu". RA "Locuința" a întocmit încă de anul trecut formele de reziliere a contractului de închiriere cu acest partid, dosarul aflîndu-se pe rol la Judecătorie.

Pe locul doi în top, cu posibilități reale de a ajunge pe primul loc se află Partidul Național Liberal. Acest partid a primit de la RA "Locuința" un sediu în Șos. Națională nr.1 cu suprafața de 281 mp. În aproape jumătate din spațiul respectiv și-a desfășurat pînă nu demult activitatea societatea comercială "Certas" SRL, ce se ocupa cu închirierea de video casete și cu activitatea de videotecă. Cealaltă jumătate a spațiului a fost subînchiriată de către PNL firmei Happy Club SRL, care a amenajat acolo un bar și o terasă. Deoarece prezența cuvîntului "subînchiriere" în actul întocmit între Partidul Național Liberal și societatea Happy Club SRL ar fi dus la rezilierea imediată a contractului de închiriere dintre RA "Locuința" și PNL, cedarea spațiului către firma respectivă a fost făcută mascat, sub titlul de "colaborare". RAL a sancționat imediat acest lucru, punînd ca PNL-ul să plătească, pentru spațiul amenajat ca bar, chiria lunară de 1.000 lei/mp pe lună, în loc de 50 lei/mp/lună. Totuși, în comparație cu societățile care au obținut spații comerciale prin licitație, așa cum prevede legea, suma de 1.000 lei/mp/lună rămîne tot simbolică.

Locul 3 în clasament îl ocupă partidul FSN Municipal. Acestei formațiuni politice i-a fost repartizat un sediu în strada Tabacului nr. 253. Acel sediu, în suprafață de 145 mp, a fost subînchiriat în totalitate societății comerciale COPAROM SRL, care și-a amenajat acolo un magazin. Se pare că FSN Municipal nu are nevoie de acest sediu, birourile sale aflîndu-se "undeva în centru", după indicațiile pe care le-am primit la fața locului.

Pe locul 4, dar nu ultimul, se află "Uniunea Liberală Brătianu", în al cărui sediu putem găsi o universitate particulară (Universitatea Ecologică "Dimitrie Cantemir" Iași).

Topul început mai sus rămîne în continuare deschis. Ar fi interesant totuși de aflat ce părere are Primăria despre starea de lucruri prezentată.

Cristian DUNAR

O epidemie de boli virotice a stîrnit panică în rîndul specialiștilor sanitar-veterinari

■ *aproape jumătate din animalele de la ferma Scînteia s-au îmbolnăvit*

Un fapt extrem de îngrijorător s-a petrecut în comuna Miroslava, joi, 29 iulie. La Ferma Scînteia au apărut semne clinice de boală la aproximativ 40% din efectivul de 782 bovine al unității. Imediat, o comisie formată din medici veterinari de la Facultatea de Medicină Veterinară, Direcția Sanitar Veterinară și Filiala Iași a Institutului Național de Medicină Veterinară "Pasteur" din București a examinat clinic întreg efectivul de bovine, apreciind că animalele afectate prezintă simptomele bolilor virotice eruptive. În această categorie intră și o serie de boli foarte grave, cu difuzibilitate foarte mare. Confirmarea unor asemenea forme de boli ar putea avea consecințe dezastruoase pentru România, blocînd imediat tot exportul de carne și declanșînd anchete internaționale.

În urma analizei probelor de sînge și de mucoasă bucală recoltate, Institutul Național de Medicină Veterinară București a infirmat evoluția unor forme de boală majore. O știre de ultimă oră arată că starea generală a efectivului de bovine s-a ameliorat, animalele suferind de o stomatită erozivă virotică acută, aflată sub control. Directorul Direcției Sanitare Veterinare Iași, dr. Vasile Hrițcu, a subliniat că starea generală a animalelor s-a îmbunătățit și că s-au aplicat toate măsurile prevăzute de lege.

Cristian MEDELEANU

O bandă de hoți de buzunare acționează în tramvaiele aglomerate

Sîmbătă, 31 iulie, la ora 13.30, cetățeanului Dumitru Sava din Bîrlad, urcîndu-se pe ușa din mijloc într-un tramvai 3 foarte aglomerat, i s-au furat 30.000 de lei din buzunarul din spate.

Domnul Sava ne-a declarat: "Fiind atent să nu deranjez persoanele din față, deodată am simțit că mă înghesuie doi indivizi din spate, unul spunînd să avansez. Cînd același individ m-a îngrămădit, repetînd să avansez, am simțit cum mi-a luat banii din buzunarul de la spate". Hoțul, văzîndu-se descoperit, a dat drumul la bani jos, iar partenerul său a pus piciorul pe ei, încercînd să-i ascundă. Alarmat de strigătele păgubașului, plutonierul adjutant Carp Marcel, din comuna Belcești, a coborît de la ușa din spate, trecînd la cea din mijloc. Profitînd de starea de confuzie generală, hoțul a încercat să spargă cu capul un geam pentru a fugi. Nereușind, s-a răsucit într-o mișcare disperată și s-a rostogolit pe scări, izbutind să scape, cu toată împotrivirea polițistului.

În cădere, hoțul a scăpat din mînă două casete video, înregistrate, cu numerele 1078 și 1134.

După verificări succesive, s-a constatat că aceste casete fuseseră închiriate de la centrul din Oancea al firmei "Oscar" din Podu Roș. În perioada producerii furtului și descoperirii provenienței casetelor, persoana care le-a închiriat s-a prezentat la centru, afirmînd că i s-au furat casetele și achitînd contravaloarea lor.

Pentru a nu arunca bănuieli nejustificate asupra acestei persoane nu-i vom da numele. Dar este cel puțin curios că aceasta și-a ridicat definitiv cele două fișe de închiriere, cu toate că împrumuta destul de frecvent casete.

Acest caz este unul din cele fericite pentru poliție, cu suficiente indicii pentru găsirea infractorilor, taxatoarea tramvaiului subliniind că hoțul era însoțit de un bărbat și o femeie.

Cristian MEDELEANU

Studenții ieșeni nu știu dacă vor mai beneficia de burse la toamnă

De la rectoratele Universității "Al. I. Cuza" și a Universității politehnice "Gh. Asachi" am fost informați că nu au sosit încă de la Ministerul Învățămîntului, instrucțiuni privind taxele percepute pentru cămine și nici reglementări privind bursele în anul universitar 1993-1994. În felul acesta studenții au plecat în vacanță fără a ști dacă, anul următor vor mai beneficia sau nu de bursă.

Dan FODOR

ANCHETA "MONITORUL"

Ce se ascunde în spatele prețurilor stabilite pentru agentul termic (3)

■ *populația este obligată să plătească nejustificat sume imense de bani*

În articolul de sîmbătă, aminteam că domnul Ioan Mihai, directorul filialei ieșene a "Electrocentrale", ne-a scăpat un "amănunt" care ne permite să desprindem o concluzie clară. Populația suportă cel puțin dublul cheltuielilor materiale și al muncii vii, atunci cînd plătește contravaloarea energiei electrice și cea a agentului termic consumat. Și iată de ce. Domnul director ne-a precizat că la CET Holboca 1 KW se produce cu un consum de 528 gr. combustibil convențional (c.c.). Dacă la CET Iași s-ar produce numai curent electric, consumul ar fi de 540 gr. c.c. pentru fiecare KW. Pentru o gigacalorie realizată direct în cazanele cu aburi se consumă 1600 gr. c.c. Cînd însă se utilizează, ca acum, forma mixtă, producîndu-se și energie electrică și căldură, în perioada de randament optim, consumul se reduce la 264 gr. c.c. pentru un KW și o calorie! Diferența este enormă și înțelegem de ce dumnealui a refuzat să ne prezinte care sînt cheltuielile reale pentru producția de energie electrică și agent termic pe lună. S-a temut, cumva, să nu observăm care este ponderea salariilor în aceste cheltuieli. Desigur, pentru că este destul de mare și nu este normal. Nu este normal ca lucrătorii de la "RENEL" să încaseze niște salarii de două-trei ori mai mari decît marea majoritate a salariaților din România și pe deasupra să beneficieze și de alte consistente înlesniri. Cine le suportă, însă, pînă la urmă, toate? Populația, firește.

Și acum, în încheiere, am dori să facem o precizare. La ultima ședință a delegației permanente a Consiliului Județean s-a afirmat că la iarnă încălzirea și apa caldă pentru un apartament cu 4 camere și cu 4 persoane va ajunge la aproximativ 30.000 lei, dacă se mențin actualele prețuri. Dacă nu, aceste cheltuieli pot să crească. Că vor crește este mai mult ca sigur. Cît - nu știm. Ceea ce putem afirma însă cu certitudine este că, dacă prețurile la combustibil și celelalte materiale nu se majorează, această limită nu poate fi atinsă. Și iată de ce.

Într-o lună de iarnă, consumul normat pentru căldură și apă caldă este de 1,164 Gcal pentru o cameră cu o persoană. Or, de aproape 20 de ani, CET Iași nu a reușit să asigure niciodată acest consum normat, datorită, în primul rînd, lipsei de combustibil. Și anul acesta, filiala ieșeană "Electrocentrale" nu are mai mulți bani ca să-și sporească stocurile de motorină și cărbuni. Dimpotrivă. În asemenea condiții, ținînd cont de actualele prețuri și de energia termică pe care "Electrocentrale" a reușit să le furnizeze efectiv în luna ianuarie 1993, cînd iarna a fost destul de blîndă cu ieșenii, specialiștii apreciază că locatarii vor trebui să plătească la iarnă între 16 și 18 mii de lei pentru un apartament cu patru camere, în care locuiesc numai patru persoane. Dar asupra acestor calcule și estimări, ca și asupra neajunsurilor care există în rețeaua de distribuție a agentului termic, vom reveni pe larg în cursul acestei săptămîni, cînd se vor termina verificările efectuate de o comisie a Consiliului Județean la Regia Autonomă de Termoficare.

Dumitru HARIGA

Jocuri care se transformă în tragedii

Cum a murit un copil de numai 11 ani

Supravegherea copiilor necesită multă răbdare și atenție din partea părinților care, în general, sau își copleșesc odraslele cu tot felul de indicații severe sau îi lasă, pur și simplu, de capul lor, "să învețe să se descurce singuri". De multe ori, aceste metode de supraveghere dau rezultate bune, însă se pot întîmpla accidente tragice și într-un caz și în altul.

Marian Sutu, de 11 ani, din localitatea Domnița, comuna Țibana se juca în ziua de 18 iulie 1993 cu fratele său mai mic, Daniel. Fiind nesupravegheați de părinți, cei doi copii și-au confecționat cîte o suliță din bețe bine ascuțite la un capăt. Jocul "de-a indienii" s-a sfîrșit tragic pentru că Marian si-a lovit fratele de numai 8 ani cu sulița în regiunea frunții. Acesta a fost transportat de urgență la Spitalul de Neurochirurgie din Iași, unde a decedat după cîteva ore.

Ovidiu SCUTELNICU

CIVITAN, un an de voluntariat social

Vineri, 30 iulie, clubul CIVITAN a sărbătorit împlinirea unui an de activitate. Acest club non profit de voluntariat social desfășoară diferite acțiuni de ajutorare a copiilor handicapați sau sănătoși din Leagănele de copii, a bătrînilor din cămine, a familiilor aflate într-o situație financiară deosebită etc.

Cu ocazia aniversării au fost acordate diplome de recunoaștere membrilor clubului care s-au remarcat în activitatea depusă în timpul acestui an. A doua zi, membrii clubului CIVITAN au vizitat Leagănul nr.2 din Iași, oferind dulciuri copiilor de aici. Vizita s-a încheiat cu o mică serbare spontană, realizată de copii în cinstea musafirilor.

Adina SCUTELNICU

Delegația chineză sosită la Iași s-a interesat de învățămîntul superior ieșean

Sîmbătă dimineață, membrii delegației au fost primiți la Consiliul Județean, în Sala Galbenă, de către domnii Dan Gâlea - prefectul județului, și Ion Amihăiesei - președintele Consiliului Județean. La primire au participat Alexandru Anghel, subprefect, Lucian Flaișer și Petre Dascăl, vicepreședinți ai Consiliului Județean, reprezentanți ai Camerei de Comerț și Industrie Iași, consilieri județeni și membri ai delegației ieșene care va vizita luna aceasta districtul Chi-Ling, din China de Nord.

Prefectul Dan Gâlea a urat oaspeților chinezi un călduros bun-venit și o ședere plăcută și, mai ales, fructuoasă în municipiul Iași. Domnul Chen Andong, șeful delegației, președintele Adunării Populare din orașul Xi'An, a arătat că este deosebit de onorat de primirea făcută și foarte impresionat de cele văzute deja la Iași. S-a discutat, apoi, despre posibilitățile concrete de cooperare care există între firmele ieșene și unitățile din Xi'An.

A urmat o vizită la Universitatea "A. I. Cuza", unde membrii delegației chineze s-au întîlnit cu consiliul de conducere și profesori ai acestei unități de învățămînt superior. După prezentările protocolare, s-au purtat discuții în vederea stabilirii unor colaborări directe între facultățile și institutele de cercetare ieșene cu cele din Xi'An, despre schimburile de studenți și cadre didactice care se intenționează a se realiza încă din această toamnă.

După dejunul oferit de conducerea S.C. "Tehnoton" S.A. la Salonul Alb de la restaurantul "Traian", delegația chineză a vizitat Grădina Botanică și a participat la o degustare de vinuri la Complexul Copou, organizată de Primăria municipiului.

Ieri, delegația din Xi'An a vizitat S.C. "Terom" S.A., iar după-amiază a aplecat, însoțită de conducerea Primăriei ieșene, spre Capitală.

Pentru astăzi sînt programate întîlniri la sediul Guvernului și cu conducerile ministerelor Industriilor, Învățămîntului și Științei și de Externe.

Dumitru HARIGA

Un chelner va face înconjurul țării cu bicicleta

■ *el va sosi la Iași în seara de 4 august*

Ieri a plecat din București, din fața hotelului Dorobanț, dl. Grigore Paraschivescu, de profesie chelner, într-o curajoasă expediție ciclistă în jurul țării. Fiind sponsorizat de Asociația Hotelieră din România, SC Turistică "Ambasador" SA și de hotelul Dorobanț, Grigore Paraschivescu va trece în revistă mai multe unități hoteliere din țară. Urmînd traseul București - Constanța - Galați, sosirea la Iași este programată pentru seara zilei de 4 august, cînd chelnerul bucureștean va fi întîmpinat de filiala Iași a Asociației Hoteliere din România. În dimineața zilei de 5 august, G. Paraschivescu va pleca în direcția Suceava - Baia Mare - Cluj - Sibiu - Brașov - București.

Ovidiu SCUTELNICU

KALIL INTERNATIONAL
S.C. KALIL INTERNAȚIONAL
Str. SĂRĂRIE nr. 169
telefon 14.78.07 Iași
OFERĂ
partenerilor de afaceri:
zahăr Germania
orez S.U.A.
făină 000000 Belgia
Martini roso, bianco, rose, dry
Cinzano
vodcă Smirnof
Halvarină Olanda 1/2 Kg

Baudouin I, suveranul belgienilor, a încetat din viaţă fără a lăsa moştenitori

■ el era cel mai vechi monarh care domnea în Europa

Suveranul Belgiei, Baudouin I, regele tuturor belgienilor, a încetat din viaţă în urma unei crize cardiace noaptea trecută, într-o localitate din sudul Franţei, unde se afla la odihnă împreună cu regina Fabiola. Baudouin I, rege al belgienilor din anul 1951, decedat la vîrsta de 63 de ani, era cel mai vechi monarh care domnea în Europa. Născut la 7 septembrie 1930 în castelul Spielgenberg din apropiere de Bruxelles, prinţul Baudouin, al doilea copil al regelui Leopold al III-lea, devine moştenitor prezumtiv după moartea în 1934 a bunicului său, regele Albert I. În 1935, regina Astrid îşi pierde viaţa într-un accident de maşină. În august 1950, pentru a evita războiul civil şi sub presiunea străzii, Leopold se hotărăşte să abdice în favoarea fiului său care se încoronează la 17 iulie 1951, la vîrsta de 20 de ani. În decembrie 1960, Baudouin I se căsătoreşte cu prinţesa spaniolă Fabiola de Mora y Aragon, cu doi ani mai în vîrstă. Perechea regală nu a avut copii.

Suveran constituţional scrupulos, catolic fervent şi om al convingerilor, Baudouin I nu a intervenit în mod direct în politică. Camera Reprezentanţilor şi senatul parlamentului belgian trebuie să se întrunească în cel mult 10 zile de la moartea suveranului.

În ordinea oficială la succesiune fratele lui Baudouin I, prinţul Albert, este pe primul loc. Dar cea mai mare parte a experţilor apreciază că el ar trebui să renunţe la tron în favoarea fiului său, prinţul Philippe, în vîrstă de 33 de ani, care ar deveni astfel Philippe I, informează postul de radio Iaşi.

Armata israeliană a încetat bombardamentele în sudul Libanului

După şapte zile de lupte intense, sîmbătă, la ora 18.00, a intervenit o încetare a focului în luptele din sudul Libanului.

Purtătorul de cuvînt al Ministerului Apărării al Israelului a confirmat că sîmbătă, începînd cu ora 18.00, a intrat în vigoare un acord de încetare a ostilităţilor la graniţa cu Libanul. În baza acordului, organizaţia Hezbollah va înceta lansările de Katiuşe asupra teritoriului israelian, iar armata israeliană va suspenda operaţiunile militare în sudul Libanului. Acest acord este rezultatul unor intense contacte diplomatice americane desfăşurate pe lîngă guvernele din Liban, Siria, pentru a se ajunge la un armistiţiu imediat. Premierul israelian Yitzhak Rabin avut, în cursul nopţii de vineri, cîteva convorbiri cu secretarul de stat american Warren Christopher. Acesta a avut consultări similare cu ministrul sirian de Externe şi cu premierul Libanului. **(după RFE/RL)**

Planurile de uniune monetară europeană sînt grav ameninţate

■ *Lira italiană, lira sterlină, peseta spaniolă şi escudo portughez s-au devalorizat* ■ *Germania menţine o rată a dobînzii foarte mare* ■

Creat în 1979, Sistemul Monetar European (E.M.S.) a traversat, începînd cu luna septembrie 1992, repetate crize, care s-au soldat cu 5 restructurări şi cu părăsirea sa de către lira italiană şi lira sterlină. Înainte de această criză, sistemul a cunoscut, timp de cinci ani, o perioadă de calm, fără să aibă loc vreo devalorizare. E.M.S. a fost înfiinţat de băncile centrale ale Franţei, Italiei, Danemarcei, Irlandei, Belgiei, Olandei şi Luxemburgului, pentru evitarea fluctuaţiilor de schimb, care ar putea afecta relaţiile comerciale dintre ţările C.E.E. Celelalte ţări comunitare au pătruns în E.M.S. ulterior. Grecia este singura ţară comunitară a cărei monedă, drahma, nu este inclusă în sistem. În cadrul grilei monetare a sistemului - aşa-numitul Mecanism European al Ratelor de Schimb (E.R.M.) - a fost fixată o rată-pivot pentru schimbul de devize al ţărilor participante la E.M.S. Monedele dispun de o marjă de fluctuaţie în jurul acestei rate-pivot. Această marjă este de 2,25% pentru monedele considerate cele mai stabile şi de 6% pentru cele mai slabe, cum sînt escudo-ul şi peseta. E.M.S. obligă băncile centrale să cumpere sau să vîndă pe piaţa de schimb, în momentul în care o monedă se apropie de unul din cele două praguri-limită, pentru a descuraja speculaţiile şi pentru a menţine monedele în cadrul marjelor fixate. Lira sterlină şi lira italiană au părăsit E.M.S. pe 16, respectiv 17 septembrie 1992, după mai multe săptămîni de speculaţii, provocate de procesul sinuos de ratificare a Tratatului de la Maastricht. Iată restructurările la care a fost supus E.M.S., începînd cu septembrie anul trecut: la 13 septembrie 1992, lira italiană a fost devalorizată cu 7%; la 16 septembrie 1992, lira italiană şi lira sterlină şi-au suspendat participarea la E.R.M., iar în aceeaşi zi peseta spaniolă a fost devalorizată cu 5%; la 22 noiembrie, escudo-ul portughez şi peseta spaniolă au fost devalorizate cu 6%; la 30 ianuarie 1993, lira irlandeză a fost devalorizată cu 10%; la 13 mai 1993, peseta spaniolă a fost devalorizată cu 8%, iar escudo-ul cu 6,5%. Înainte de această criză, precedenta reaşezare a avut loc în 1987, pe 12 ianuarie. În perioada 1983-1987, sistemul a suferit restructurări o dată la 18 luni.

Miliardarul George Soros se lansează în speculaţii cu franci francezi

Omul de afaceri american George Soros a declarat vineri că încercările de protejare a Sistemului Monetar European au devenit inutile şi că va relua tranzacţiile cu franci francezi, informează France Presse.

Luni, Soros declarase publicaţiei "Le Figaro" că nu va specula împotriva Franţei, deoarece nu vrea să fie acuzat că a contribuit la prăbuşirea S.M.E. "Este inutil să încerci să protejezi S.M.E., abţinîndu-te de la tranzacţiile financiare, în momentul în care pilonul acestui sistem, Bundesbank, acţionează fără a ţine cont de interesele celorlalţi membri", a declarat Soros într-o scrisoare adresată redacţiei publicaţiei "Le Figaro" făcînd referire la recenta hotărîre a Băncii Centrale a Germaniei de a nu proceda la reducerea ratei de scont.

Deşi sîrbii, croaţii şi musulmanii s-au înţeles să împartă Bosnia

Administraţia Clinton n-are încredere în planul de pace convenit la Geneva

■ **se încearcă obţinerea unui acord pentru efectuarea unor bombardamente asupra poziţiilor sîrbilor bosniaci**

Consiliul de Securitate a cerut Croaţiei să-şi retragă imediat trupele din zona unui pod care leagă nordul Croaţiei cu sudul coastei Dalmaţiei şi să-l predea trupelor ONU, în conformitate cu prevederile unui acord sîrbo-croat, încheiat la începutul lunii iulie şi intrat astăzi în vigoare. Croaţii cer acum în schimb ca forţele sîrbeşti din zonă să predea trupelor ONU bateriile de artilerie şi blindate. Sîrbii au precizat că dacă partea croată nu se va conforma prevederilor acordului, se va trece la bombardarea podului. Preşedintele Consiliului de Securitate pe luna iulie a declarat că "în condiţiile în care la masa negocierilor de la Geneva se înregistrează unele progrese în direcţia ajungerii la un acord de pace, este timpul ca toate porţile să se îndrepte spre negocieri şi nu spre cîmpul de bătălie". În ciuda acordului de principiu la care s-a ajuns la Geneva, oficialităţi ale administraţiei Clinton continuă să exercite presiuni în direcţia elaborării unui plan de acţiune pentru efectuarea de bombardamente pentru apărarea celor şapte enclave ale bosniacilor musulmani, pe care ONU le-a declarat zone de securitate. Oficialităţile menţionate spun că în cadrul administraţiei s-ar fi ajuns la un acord general de a se face pregătiri în vederea folosirii aviaţiei de bombardament pentru protejarea forţelor ONU de menţinere a păcii, asigurarea securităţii convoaielor umanitare încărcate cu ajutoare şi apărarea celor şapte oraşe în care s-a refugiat majoritatea populaţiei musulmane din vestul teritoriului bosniac. Administraţia Clinton consideră că rezultatele obţinute pînă acum la Geneva nu sînt suficiente pentru a începe pregătirea efectuării unor bombardamente asupra poziţiei forţelor asediatoare ale sîrbilor bosniaci. "Mai este o cale lungă de parcurs pînă la ajungerea delimitării teritoriilor celor trei naţionalităţi din Bosnia" a declarat o oficialitate a Administraţiei, care a amintit că Acordul de principiu priveşte numai împărţirea în trei a teritoriului. Urmează acum delimitarea graniţelor.

Bill Clinton - un preşedinte pentru neliniştea sîrbilor

O femeie musulmană părăsindu-şi locuinţa în care a locuit o viaţă întreagă

Administraţia Clinton consideră că ameninţarea cu bombardamente trebuie menţinută pentru a se putea exercita presiuni asupra sîrbilor, spre a se ajunge cît mai degrabă la un acord şi a abandona planurile de sufocare a oraşelor pe care le ţin sub asediu.

O mare parte a forului legislativ se pronunţă pentru o politică mai hotărîtă a Statelor Unite faţă de conflictul din Balcani. Deputatul Neil Hamilton, preşedinte al Comitetului pentru relaţii externe din Camera Reprezentanţilor, a declarat că Statele Unite şi comunitatea internaţională nu pot sta cu mîinile în sîn şi privi măcelul din Bosnia. Cotidianul "Baltimore Sun" menţionează că planul privind efectuarea de bombardamente aeriene asupra poziţiilor sîrbeşti întîmpină o opoziţie din partea Comandamentului mixt al şefilor de stat major, opoziţie care ar putea fi neutralizată în condiţiile în care Bill Clinton va ajunge la o hotărîre în problema folosirii forţei în Balcani. **(după RFE/RL)**

Un consilier din Ministerul Justiţiei a declarat sîmbătă în ziarul "PRAVDA"

"Adepţii reformelor radicale pregătesc o lovitură de stat"

■ preşedintele Parlamentului, Ruslan Hasbulatov, a afirmat că Ministrul Securităţii a fost demis deoarece ştia foarte multe despre corupţia din guvern

Parlamentul Rusiei a suspendat sesiunea de urgenţă programată sîmbătă, după ce a fixat ordinea de zi privind o serie de probleme controversate. Deputaţii vor aborda problema demiterii ministrului Securităţii, Viktor Baranikov şi a reformei monetare care a fost iniţiată de Banca Centrală a Rusiei abia vinerea viitoare. Oponenţii preşedintelui Elţîn şi-au reînnoit atacurile asupra modului în care conduce ţara. Deputaţii s-au pronunţat împotriva decretului care oferă preşedintelui posibilitatea de a numi miniştri cu portofolii importante.

Preşedintele Sovietului Suprem al Rusiei, Ruslan Hasbulatov, l-a acuzat într-un interviu transmis de Televiziunea rusă pe vice-premierul Şahrai că a dat dovadă de pasivitate faţă de conflictul dintre Ingusetia şi Osetia de Nord. Şahrai se ocupă de relaţiile dintre autorităţile federale şi republicile din Rusia. Hasbulatov a mai afirmat că preşedintele Elţîn l-a demis pe ministrul Securităţii, Viktor Baranikov, deoarece acesta ştia foarte multe despre corupţia din cadrul guvernului. Hasbulatov a mai spus că mişcarea "Rusia democrată" ruinează ţara şi a sosit timpul să se pună capăt acestui lucru. Cotidianul "Pravda" a publicat sîmbătă, pe prima pagină, raportul unui consilier din Ministerul rus al Justiţiei în care se afirmă că participanţii reprezentanţi ai liniei democrat-reformiste pregătesc o lovitură de stat. "Pravda" citează afirmaţiile vicepreşedintelui Rusiei, Alexandr Ruţkoi, conform cărora "adepţii reformelor radicale au ajuns într-o situaţie fără ieşire şi consideră că singura soluţie ar fi instalarea unei dictaturi".

Ruslan Hasbulatov - duşmanul de moarte al preşedintelui Elţîn

20.000 de albanezi au protestat împotriva arestării preşedintelui Partidului Socialist

Circa 20.000 de susţinători ai Partidului Socialist Albanez de opoziţie au demonstrat vineri seara la Tirana, protestînd împotriva arestării preşedintelui acestei formaţiuni - Fatos Nano. Demonstranţii au cerut demisia actualului guvern. Zeci de demonstranţi au fost arestaţi. Nu s-au semnalat acte de violenţă. Poliţia a reuşit să separe grupurile de susţinători ai lui Nano de grupurile adverse. Procuratura l-a acuzat pe fostul premier Fatos Nano că, prin iniţiativa sa de a permite unei singure firme italiene de a se ocupa de ajutoarele pentru Albania din străinătate, au fost deturnate fonduri umanitare, echivalentul a 8 milioane de dolari. **(NEP)**

Un fost comandant al trupelor speciale OMON a fost extrădat din Letonia

Fostul comandant-adjunct al forţelor speciale OMON din Letonia Serghei Parfenov a fost extrădat sîmbătă Rusiei, împreună cu alţi cinci cetăţeni ruşi, condamnaţi de tribunale letone. Parfenov a fost condamnat la patru ani închisoare pentru faptul că ar fi comandat, în ianuarie 1991, luarea cu asalt a clădirii Ministerului de Interne din Letonia. Pedeapsa i-a fost ulterior redusă. El se află în închisoare de aproape doi ani.

Preşedintele Boris Elţîn va hotărî dacă Parfenov va fi graţiat sau va fi menţinut în închisoare pînă la expirarea pedepsei, în luna octombrie. Pînă la luarea unei hotărîri, Parfenov va fi întemniţat în Rusia. **(NEP)**

Cultura rusă cerşeşte ajutorul capitaliştilor

■ Firma japoneză "Pioneer" va sponsoriza festivalul "Ceaikovski" cu 1.300.000 dolari

Ministrul rus al culturii, Evgheni Sidorov, a cerut ajutorul sponsorilor privaţi pentru a face faţă crizei în care se zbate cultura în fosta Uniune Sovietică.

Într-o conferinţă de presă în care a anunţat că Festivalul internaţional Ceaikovski va fi în parte sponsorizat de firme japoneze, ministrul Culturii a cerut autorităţilor să recunoască importanţa culturii şi educaţiei. Deşi o scurtă privire aruncată în librării îţi spune cît de mult a scăzut nivelul culturii, Evgheni Sidorov este optimist şi crede că odată cu trecerea timpului acesta se va îmbunătăţi. Este foarte important ca guvernul să înţeleagă că educaţia, ştiinţa, cultura şi asistenţa sanitară sînt priorităţi faţă de care nu este posibilă construirea unei economii sănătoase.

Rusia s-a mîndrit cu gloriile sale din domeniul literar şi muzical, odată cu prăbuşirea fostei Uniuni Sovietice au început să pătrundă, uneori în mod agresiv, produsele culturii vestice: muzica pop, pornografia, filmele video violente, ce fuseseră declarate de comunişti "produse ale unei societăţi decadente".

Acomodîndu-se la relaţiile economiei de piaţă, ministrul Culturii propune, ca fiind singura modalitate de a evita "barbarismul cultural", sponsorizarea de către marile firme a culturii, aşa cum se face şi în vestul despre care nu se poate spune că este sărac.

Luînd exemplu de la renumitul festival de la Salzburg sau de la Festivalul de Teatru de la Avignon, anul viitor Festivalul Ceaikovski de la Moscova, ce a lansat pe mulţi dintre actualii mari violonişti şi pianişti, va fi sponsorizat în proporţie de 40% de firma japoneză Pioneer.

Datorită sponsorizării, premiile de anul viitor vor fi unele dintre cele mai mari din istoria festivalului, ele totalizînd peste 600.000$. De asemenea, firma Pioneer va mai cheltui peste 700.000$ pentru publicitatea festivalului. Dacă în fosta Uniune Sovietică artele şi artiştii erau subvenţionaţi, dar şi controlaţi de stat, acum, cînd Rusia a trecut la un sistem democratic, a dispărut controlul şi, odată cu el, au dispărut şi subvenţiile.

Anul acesta, cultura a primit de la bugetul de stat doar 463 miliarde de ruble, care datorită inflaţiei galopante înseamnă foarte puţin pentru o ţară aşa de mare.

Artiştii, fiinţe omeneşti şi întreprinzătoare, se descurcă fiecare cum poate. Unii pleacă în străinătate, alţii se apucă de afaceri sau şi una şi alta. Şi viaţa merge înainte. **(Reuter)**

Grav accident feroviar într-un tunel de la graniţa Elveţiei cu Italia

O persoană a fost ucisă şi alte 36 au fost rănite în timpul unui accident feroviar petrecut sîmbătă în tunelul Simplon dintre Elveţia şi Italia. Două trenuri de persoane s-au ciocnit în tunel, de partea italiană a frontierei. Cinci dintre răniţi se află în stare gravă şi au fost transportaţi cu elicopterul la spital. Potrivit echipelor de salvare, toţi pasagerii au fost evacuaţi din cele două trenuri. **(după RFE/RL)**

CAFEAUA DE DIMINEAȚĂ

O instituție de stringentă actualitate și un mare arhivist: Gh. Ungureanu

Aurel LEON

Arhivele Statului din Iași au căpătat un local nou, semeț, sub teii de către Copou. O armură medievală stăpînește acest templu al vechimilor ieșene. Simțind nevoia să mi-l amintesc pe șugubățul Ghiță Ungureanu, din stirpea plutașilor de pe Bistrița, am trecut pe sub austerul turn al Goliei, intrînd în vechiul sediu al Arhivelor, acolo unde a muncit o viață Gheorghe Ungureanu, directorul de plăcută amintire și arhivist prin excelență. N-am cunoscut om mai pasionat pentru vechime în adevăr, cum scria în necrolog elevul său D Ivănescu. Gheorghe Ungureanu a fost o personalitate cunoscută și în afara granițelor țării, atît ca cercetător asiduu al arhivelor străine, de unde a adus o cantitate impresionantă de informații privind istoria românilor, cît și ca participant permanent la congrese, conferințe și mese rotunde ale Consiliului Internațional al Arhivelor, ca reprezentant al României, sau în calitate de corespondent al țării noastre la revista "Archivum", editată de UNESCO La Copenhaga Florenza sau Moscova, la Washington, Londra sau Madrid, la Oslo, Bruxelles sau Stockholm, la Paris sau la Ottawa, el a reprezentat în mod strălucit arhivistica românească.

Eu însă nu-l pot vedea decît închinîndu-se sfios nu la icoanele de sticlă, adunate printre lăicere și macaturi vechi, ci la slova lui Eminescu și Creangă, cei doi mari pe care i-a slujit ca un modest cercetător din trecut Cum să-i pot uita bucuria din ochii lui calzi cînd, revenit de la Pomîrla de pildă, îmi arăta documentele găsite privind trecerea lui Eminescu pe acolo, mă îndemna să mă duc să văd aleea de castani de la intrare, spre fosta curte Basotă, unde primul pom din stînga a fost sădit de mîna poetului și căruia localnicii îi spun "castanii lui Eminescu". Și cu ce umezeală în glas îmi povestea despre dragostea dintre Mihai și fata morarului de la Cocorăni, dragoste din care ar fi rezultat un fiu, care a trăit la Botoșani ca mic funcționar și care la bătrînețe, a cerut să poarte numele tatălui său și i s-a admis Cît o fi adevăr, cît legendă, în această întîmplare, nu știa nici Ungureanu, dar el era de părere că legenda cuprinde mai mult adevăr decît istoria, și o cultiva ca atare Văzuse acel act prin care solicitantul trecuse la numele de Eminescu, cunoscuse omul: trăia singur într-o căsuță de mahala, toată lumea îl considera cam ciudat, cică scria versuri și toți știau că e fiul marelui poet. Mama lui fugise de acasă și, întrucît moara de la Cocorăni era tot a neamului Basotă, se dusese să nască la Pomîrla, ca slujnică la curte și apoi femeie de serviciu la școala boierului. De aceea Eminescu venea des la Pomîrla, ca s-o întîlnească pe lieana cea blondă.

În imagine, Gh. Ungureanu și Aurel Leon

Cum să uit de întîlnirile de duminică dimineața, cînd Gheorghe Ungureanu îmi bătea în geamul redacției și mă îmbia la o cafeluță. Porneam împreună pe străzile Iașului, sub larma sărbătorească a clopotelor, vorbind despre vechimi, de fiecare dată el rezervîndu-mi cîte o surpriză.

Despre Sadoveanu, Gheorghiu povestește:

"A fost un elev nici strălucit, nici coada vacii, de mijloc. Nu-i era capul la matematici, nici nu avea aplicație. Știam că scrie literatură și-l lăsam de capul lui. Cînd ne-am întîlnit cu promoția lui, încoace, și el era acum o personalitate, m-am așteptat să fie mai prietenos cu mine, care-i trecusem cu vederea lenea la matematici. S-a purtat cam rece La un moment dat cei care filmau întîlnirea ne-au poftit, pe mine la catedră cu catalogul, chipurile, și pe elevul Sadoveanu Mihail la tecție Atunci a deschis și el gura și mi-a spus între patru ochi:

- Domnule Gheorghiu, aistea vor ca noi să ne facem că vorbim și ei să ne filmeze.

- Știu, domnule elev, i-am răspuns, măcar de nevoie adresează și dumneata acum un cuvînt bun fostului dumitale profesor. Prefă-te că zici ceva, că altfel încasezi un patru cît toată opera dumitale de mare

El a rîs încet și m-a luat de braț:

- Nu fi supărat pe mine, profesore, îs o leacă emoționat de întîlnirea cu școala și trist de anii pe care îi port în spate Apoi, de felul meu, doar știi, nu-s liorbagiu!

Urmărind să scrie un istoric al spitalului de la Socola, medicul Tadeus Pirozynski a cercetat arhiva ospiciului de la Golia și a descoperit o plîngere a diaconului Ion Creangă pe cînd locuia în curtea mănăstirii. E acolo o frază care-l caracterizează pe viitorul prozator. Plîngîndu-se împotriva unui bolnav care sare gardul în grădina sa, diaconul scrie că "el nu procedează ca un alienat, stricînd, pentru a strica, ci fură de stinge ca și cum ar fi teafăr, în toate facultățile"

Nicolae Iorga scrie într-un articol: "Merituosul arhivist din Iași Gh Ungureanu a găsit în 1932 lăzi întregi de documente azvîrlite în gunoi la Bîrlad și a cules - ascultați! - nu mai puțin de patru mii de acte, unele încă de la sfîrșitul secolului al XVI-lea"

În vara anului 1944, cînd Iașul era evacuat, Gh Ungureanu cutreiera casele părăsite în care bănuia a fi documente interesante și salva ce putea. Îmi amintesc că a plecat cu o motocicletă militară cu ataș la castelul Sturza de la Cristești, a găbuit prin poduri hîrtoage interesante și a umplut atașul cu ele. La înapoiere, au fost surprinși de un avion și luați în primire Pachetele cu documente au zburat prin șanțuri, dar el nu s-a lăsat pînă nu le-a readus în ataș și a venit cu ele la Golia, fericit nevoie mare, uitînd că putea fi trimis pe lumea cealaltă. Ba încă avea și motiv de glumă:

- Dacă mă pocnea vreo schijă, m-ar fi suduit toți: ce, măsa, căuta nebunul de civil în zona de front? Pe dracu? Înțeleg să umble pe acolo militarii, că n-au încotro, asta li-e meseria, dar arhivistului cine i-a ordonat?

Cu ce bucurie m-a dus la Miclăușeni să mă urce în tainița din clopotnița bisericii de curte a Sturzeștilor, unde se afla un neștiut depozit de odoare bisericești, despre care am publicat împreună un amplu reportaj! Ori, întorcîndu-se de la Paris după ce muncise și duminicile în arhivele franceze, cu ce mîndrie îmi arăta diapozitivele privitoare la Bălcescu și fotografiile după albumele lui Raffet, cu desene de la Iași!

Intenționa să se ocupe mai tîrziu, deoarece a survenit descoperirea unor documente privind familia Eminovici și a lucrat la volumul respectiv, după ce terminase "Cronica Cotnarilor". Moartea l-a cosit din mers ca pe-un cristei aflat în trecere prin lanul cu grîu, întrucît "fiind pensionar era extrem de ocupat" și avea cîteva planuri de muncă intensă, mai ales despre Eminescu, planuri pe care le continuă, harnici, cei formați în preajma sa, la Arhivele Statului din Iași.

Îmi închipui că, imediat după ce s-a prezentat dincolo, Gh. Ungureanu s-a interesat pe unde se poate ajunge în podul cerului, unde nu se poate să nu existe ceva documente rămase de la facerea lumii.

P.S. Temeiurile actelor prin care vă puteți dovedi ce teren ați avut în stăpînire înainte de colectivizare, căutați-le la Arhivele Statului Iași, în str Carol nr 26 (fostă Calea 23 August), telefon 147774. Astfel răspundem numeroșilor solicitanți

cotidian de informații
Monitorul

EDITORIAL

Consecințe nefaste ale introducerii pedepsei cu moartea

Ovidiu ȘIMONCA

Cotidianul "Evenimentul zilei" a lansat o campanie de strîngere de semnături pentru reintroducerea pedepsei cu moartea și modificarea Constituției. În Constituția votată la sfîrșitul anului 1991, pedeapsa cu moartea este abrogată. În justificarea acestei campanii, ziarul "Evenimentul zilei" consideră că reintroducerea pedepsei cu moartea este necesară pe fondul creșterii criminalității și lipsei de siguranță a cetățeanului. Presa este plină relatări despre atacuri banditești săvîrșite în plină zi, despre violuri din cele mai revoltătoare. Viața de zi cu zi a cetățeanului este amenințată. Ziarul "Evenimentul zilei" reflectă o lipsă de siguranță a cetățeanului, ilustrînd o opinie populară care cere pedepsirea cu asprime a răufăcătorilor.

Pedeapsa cu moartea nu este o expresie a regimurilor democratice. În țările unde se aplică, în special cele islamice, pedeapsa cu moartea nu limitează crimele. În România, numărul omorurilor a fost, în perioada 1980-1989, de aproximativ 1300 pe an. După 1989, aceleași cifre s-au înregistrat, omorurile părînd mai multe deoarece acum există presa care le popularizează. Pedeapsa cu moartea exprimă incapacitatea unui sistem juridic de a stăvili actele antisociale. Pedeapsa cu moartea este o măsură extremă de protecție a cetățeanului, dar care nu are efectul unei micșorări a violenței. Introducerea pedeapsei cu moartea poate avea drept urmare liniștirea populației, fără însă a însemna efectiv reducerea omorurilor.

Ministrul Justiției, Petre Ninosu (a cărui părere am publicat-o la începutul săptămînii trecute) este împotriva reintroducerii pedepsei cu moartea, amintind de tradiția ortodoxă a poporului român care oprește să i se ia viața omului (dată de la Dumnezeu), indiferent de gravitatea actelor pe care le face.

Din păcate, ministrul Justiției uită să pomenească vreun act legislativ de înăsprire a pedepselor pe care să-l fi propus Parlamentului. Și președintele Iliescu s-a lăudat în campania electorală că va încuraja stoparea criminalității. Va fi un an în curînd de cînd e din nou președinte si n-a fost luată nici o măsură pentru stăvilirea criminalității.

Pledăm în acest editorial pentru reintroducerea pedepsei cu moartea. Ne temem de consecințele introducerii pedepsei cu moartea. Cum justiția noastră funcționează anapoda, ar putea să fie condamnați oameni nevinovați. S-ar putea folosi pedeapsa cu moartea drept instrument propagandistic, pentru a se arăta cît de eficace e justiția română. Setea de dreptate a maselor ar lăsa locul setei de sînge. S-ar forma și o justiție ambulantă, care ar înlocui tribunalele autentice. Închipuiți-vă oameni înfierbîntați care ar urla din toți rărunchii: "La moarte!". Cum se va simți familia celui căruia i se strigă aceste cuvinte ? Nu va cădea ea în oprobriul public ?

E important ca justiția să-și facă datoria: să nu favorizeze, să nu condamne fără motiv, iar năpăstuita școală (cea care a abdicat de la crezurile morale, agonizînd prin lipsa autorității) ar trebui să facă educație. Altfel, cei pedepsiți cu moartea vor fi mai fericiți decît cei care vor primi "pedeapsa cu viață".

PUNCTE DE VEDERE

Au reapărut colții incisivi ai imperialismului rusesc

În timp ce ONU și Occidentul se străduiesc să pacifice zonele incendiare din Balcani, din sud-estul Africii și din Golf, ca și-n alte dăți din istorie, exact în acest moment, forțele iadului de la Moscova, dominate de spiritul militant neobolșevic, sub o motivație patriotică, au ieșit la luptă deschisă pentru resubjugarea fostelor colonii sovietice care n-au dorit să adere la C.S.I și și-au proclamat în mod solemn independența. În timpul de față, Rusia, prin Sovietul ei Suprem, este instigatoarea și întreținătoarea conflictelor din Tiraspolul Republicii Moldova, din Abhazia, Gruzia, din nordul Estoniei și, recent, din Sevastopolul Ucrainei.

O parte din aceste conflicte au fost aprinse prin manipularea ocultă a minoritarilor ruși colonizați în timpul stalinismului fără acceptul națiunilor băștinașe, cărora le aparține teritoriul de drept istoric. Estonienii vor să existe ca națiune și-n secolele care vin. În acest scop, ei au votat o lege a cetățeniei, care obligă pe cei aduși după 1940 să ceară naturalizarea, așa cum de fapt procedează și alte țări. Extremiștii ruși de la Moscova i-au asmuțit pe minoritarii ruși din Estonia, care sînt în procentaj de 28%, să ceară o autonomie care echivalează tot cu o secesiune ca și cea din Transnistria. Cam peste tot, coloniștii ruși vor să fie în continuare cetățeni ai Rusiei și nu ai statelor în care mănîncă pîine Din aceste motive ei nu știu să spună nici "Bună ziua" în limba majoritarilor În Franța SUA, Anglia, Germania, nu li se acordă cetățenia dacă nu știi limba țării. Rusia vrea un tratament aparte pentru ruși, fapt care atinge interese de suveranitate. Supărată, ea a sistat retragerea bazelor militare și a recurs la constrîngeri economice, mai ales cu gazul metan.

Dar dacă Rusia, să zicem prin absurd, ar fi colonizată de chinezi ca să-i amenințe și ei echilibrul etnic, oare ce-ar spune domnii deputați Rutkoi și Hazbulatov? Precis că ar reacționa cu propoziția: "Eta, net haraso!". Să fi uitat acești domni că rușii au stat circa 300 de ani în robia tătaro-mongolă? Să nu fi citit preceptul biblic "Adă-ți aminte c-ai fost și tu rob!". Dacă da atunci de ce sînt într-o continuă zvîrcolire?

Voci autorizate au declarat că Rusia are nevoie de baze militare ca să-i "păzească" pe minoritarii ruși. În primul rînd, nu sînt amenințați de nimeni, iar în al doilea rînd, Rusia, la ea acasă, ar tolera baze militare străine ca să apere o oarecare minoritate? Nici gînd de așa ceva. Și atunci cum pretind ei altora, ceea ce nu le-ar conveni dumnealor?

Ultima hotărîre a Sovietului Suprem al Rusiei, în care spiritele luminate ale democrației sînt firave, de a declara portul Sevastopol sub suveranitate rusă, este pe de-a dreptul în contradicție cu prevederile Conferinței de la Helsinki și ale Cartei de la Paris la care Rusia este parte Consiliul de Securitate a respins la 21 iulie 1993 această pretenție ca venind în conflict cu Carta ONU Chiar Rusia a semnat un tratat cu Ucraina și cu celelalte state prin care se obligă să recunoască actualele granițe. Acest abuz de mare putere, în treburile interne ale ucrainienilor, ar putea să sugestioneze parlamentele din Finlanda, Polonia, Slovacia, România, China și Japonia ca să voteze și ele la fel un document, tot așa cu o motivație istorică, cu privire la teritoriile naționale răpite pe nedrept de-a lungul istoriei. Iată, așadar, avantajul și pentru Rusia și pentru aliatele sale slave de a respecta granițele actuale din Europa, pînă cînd rațiunea și dreptatea vor rezolva și aceste aspecte Colonizarea unui teritoriu nu echivalează cu un drept de proprietate eternă. Pămîntul unui popor nu se uită.Evreii au așteptat 2000 de ani. În 1948 li s-a restituit ce era al lor

Prin presiunile exercitate, Rusia, în fond, vrea ca fostele colonii, acum state independente, să adere la C.S.I. în termenii, probabil, hegemonici, ai Tratatului de la Alma-Ata, care n-a fost publicat nicăieri ca să fie cunoscut, în prevederile lui, de opinia publică. Popoarele au frică - nu cumva, din nou, să aibă rusul cu vintovca la spate, aderînd chiar numai la partea lui economică. Și dacă are caracter secret, ca pe timpul lui Stalin, înseamnă că nu este decît o nouă capcană. Într-o carte a lui, savantul A.D Xenopol scria: "O alianță cu Rusia va fi scump plătită întotdeauna!" Opera lui, pentru că le ghicise firea, era așezată la index în anii ocupației rusoucrainene Trecînd de la panrusism la imperialism, Sovietul Suprem al Rusiei o ia, într-adevăr, razna, de unul singur, în politica europeană.

Prof. M.M. COJOCARU

ultimul vagon poștal

Scrisoare deschisă domnului primar Constantin Simirad

Conform vechiului proverb românesc "Gospodarul vara-și face sanie și iarna car", unii proprietari de apartamente din strada Țepeș-Vodă nr. 2, nr 1, blocurile V1, V2, V3 au hotărît la adunarea generală din ziua de 25.07.1993, ora 10.00, să-și reglementeze unele neajunsuri cu privire la costurile ridicate practicate la plata lunară de întreținere. Acești proprietari au rămas în cadrul asociației de locatari P.T. 102, care funcționează după legislația veche și cu reprezentanți ale căror mentalități este de tristă amintire. "Personalitatea" juridică a asociației a fost și este fără efect juridic, iar RAJAC și RAT Iași nu țin cont de nimic, ele profitînd de situația paradoxală creată de vidul legislației și încasînd de la noi atîția bani cît are nevoie Nu se respectă cererea de consum cerută de proprietarii de apartamente. Nu se ține cont că oamenii ce locuiesc aici au făcut mari sacrificii pentru a cumpăra casele de la stat; în prezent, mulți sînt șomeri, pensionari, alții fără nici un fel de venit sau posibilitate de angajare, oameni cu copii la școli, văduve, invalizi, mai toți oameni săraci, neprotejați, speriați de venirea iernii, de faptul că nu vor putea plăti enormele sume ce se vehiculează peste tot.

Pentru luna mai 1993 și iunie 1993 sîntem încărcați cu consum de energie termică și apă nejustificat. La punctul termic 102 este arondat și Oficiul farmaceutic Iași și blocul D1 din strada Ciurchi, de foarte mulți ani. Aceștia beneficiază de baremuri inferioare de consum pentru apă rece și agent termic, nu după o numărătoare exactă În P.T. 102 Țepeș-Vodă nu există decît un apometru și un gigacalorimetru care înregistrează tot consumul Toate avariile, pierderile consumuri taxate pausal le suportăm noi, de ani de zile

Așa nu se mai poate!

Vă rugăm foarte mult să luați măsurile necesare și urgente ca Oficiul farmaceutic Iași și blocul D1 din Ciurchi, arondate nouă, să-și instaleze contoare; în caz contrar, vom sista plata agentului termic și a apei potabile, pînă la rezolvarea litigiului care datează de foarte mulți ani și care ne-a adus imense prejudicii.

Să se mai țină seama că atît noi, cît și asociațiile vecine au cerut să ni se furnizeze apă caldă 6 ore pe zi, și nu 10 ore, cum ne impune RAT Iași, altfel diferența n-o vom putea plăti.

Foarte mulți proprietari de aici vor cere în lunile de iarnă să li se sisteze apa caldă și încălzirea, prin sigilarea conductelor și a caloriferelor din apartamente, pentru că nu au cu ce plăti dacă cei îndreptățiți și împuterniciți prin alegeri locale nu vor analiza și dispune în favoarea acestora, din vreme.

Cu înaltă considerație și respect,

Mariana Corduneanu, Ioan Mosneagu, Vasile Onofrei, Gheorghe Onofrei, Ludovic Antoane, Ioana Grigoraș, Ana Mangalagiu

Necazuri ale locatarilor din zona Cetățuia

Cunoscîndu-vă promptitudinea în solicitările la care ați fost supuși în rezolvarea diferitelor cazuri, mă adresez și eu pe această cale dv. pentru a vă face purtător de cuvînt mai departe. Un necaz al locatarilor din zona Cetățuia ar fi că centrala termică la care sîntem arondați aparține de Fortus SA. Agentul termic (apă caldă) care ajunge la acest punct termic are la locatari presiune scăzută din cauză că pompa care a funcționat pînă în 1989 pentru blocurile cu 4 nivele a fost mutată pentru ridicarea presiunii la un bloc cu 8 nivele care s-a dat în funcțiune în decembrie 1989, așa că noi primim agentul termic cu presiunea scăzută pentru cei de la etajele 3 și 4. Menționez că nu sînt pierderi pe traseu deoarece tocmai s-au terminat R.K.-ul în subsolurile pe unde trece agentul termic. Deci o întrebare pentru dl. director de la CET cînd va fi luat în gestiune acest punct termic de către R.A. Termoficare, care are în grijă toate punctele termice din oraș, mai puțin acesta?

A doua problemă, începînd din zona pasarelei pietonale peste calea ferată din str. Manta Roșie, conductele care duc agentul termic sînt dezizolate. Mergînd pe această pasarelă veți putea vedea foarte bine în dreptul stîlpilor de susținere țevile decopertate. Conductele coboară de la o înălțime de 5-6 m, pentru a intra pe perimetrul unității militare, dar la o înălțime de 50-80 cm.

Aici totul s-a deteriorat Porțiuni de izolație și tablă au fost fie rupte fie deteriorate Rog pe această cale ca dl director al R.A Termoficare să conlucreze cu dl lt col. Gheorghe Butnariu, care este comandantul acestei unități de grăniceri din str Manta Roșie nr.18-22, pentru a permite izolarea conductelor ce trec pe acest traseu prin această unitate.

A treia problemă care aș dori să-și găsească rezolvarea: în interiorul acestei unități militare funcționează o creșă și o grădiniță. Apa din subsolul acestei creșe face ca țevile să se încălzească vara și iarna să se răcească, ajungînd la copii, iarna, cînd este frig, în calorifere la o temperatură scăzută. Deși, cu puțină bunăvoință d-le colonel Butnariu, cred că se poate face ceva și pentru copiii care sînt aduși la această creșă și, respectiv, grădiniță, desfundîndu-se subsolul și izolînd instalația în subsol și, de asemenea, terminînd de refăcut izolația la țevile care au fost înlocuite acum un an în interiorul unității. Un post scriptum la această scrisoare ar fi tot un aspect care cred că nu încîntă ochiul celor care-și fac serviciul în cadrul primăriei: curățenia orașului. Ne doare că la atîta timp de la alegeri să mai găsim afișe prin oraș pe stîlpi de iluminat, pe pereții clădirilor pe care nici ploile din ultima perioadă nu le-au putut spăla.Cred că cei care țin de curățenia acestui oraș ar trebui să dea celor plătiți pentru asta cîte o lampă de benzină și o găleată de apă cu săpun să ardă întîi aceste afișe și apoi să spele locul.

Bejan Damian,
B-dul Poitiers nr. 53, bl. G2, Iași

Financiarul
Pagină săptămînală de analiză și informație economică

Managementul grupurilor (VII)

■ Structura grupului de muncă

Structura grupului de muncă poate fi definită prin dimensiuni multiple: rolurile membrului; autoritatea în grup; relațiile de comunicare; modelul afectiv al grupului. În articolele anterioare au fost prezentate rolurile membrului, autoritatea în grup și relațiile de comunicare.

■ Modelul afectiv al grupului

Structura afectivă a grupului rezultă din relațiile interpersonale și nu din relațiile de rol, deși există interdependență între ele. Ea a făcut obiectul principal al investigațiilor sociometrice. Alegerea, respingerea sau percepția "acum și aici" presupune spontaneitatea afectivă, preferința neelaborată, exprimată intuitiv și imediat. Omul nu încetează niciodată a evalua pe ceilalți, a-i compara și a se compara în raport cu alții, a-i valoriza în raport cu evenimentele. Preferința spontană sau "prima întîlnire" angajează individul ca aparat valorizator. Este dificil, spune George Bastin (1961) să înregistrăm toți factorii care intră în joc într-o situație la alegere. Și aceasta pentru că noțiunea de prietenie (amitié) este ea însăși dificil de precizat. Studiul factorilor obiectiv reali, ca vîrstă cronologică, vîrstă mentală, coeficient de inteligență, rezultate școlare, succese și insuccese profesionale nu au permis să se ajungă la concluzii nete. La aceștia se adaugă trăsăturile de personalitate și factorii sociologici. Se pare că există o legătură strînsă între rezultatul sociometric al individului și efortul pe care acesta îl depune pentru realizarea grupului. Preferăm, în funcție de nevoi și dorințe, pe cel care ne va ajuta să ni le satisfacem mai bine.

■ Grupuri simpatetice

În lucrarea "Fondements de la sociométrie", J.L. Moreno, creatorul sociometriei, consideră că în formarea grupurilor de muncă, alături de respectarea altor factori (tehnici, tehnologici, psihoindividuali, competență profesională, dorințe, aspirații, trebuințe intime) trebuie să se țină seama și de particularitățile relațiilor afectiv-simpatetice dintre persoane. El indică în acest sens și două modalități concrete de formare a grupurilor. Prima propune formarea grupurilor de muncă din membri care se simpatizează toți între ei. Cum însă un asemenea lucru este greu de întîlnit și de realizat în practică, preferințele interpersonale luînd forme și dispunînd de intensități foarte variate, se propune o a doua modalitate de formare, și anume reunirea la un loc a mai multor oameni care preferă toți o aceeași persoană (indicat sau de dorit ar fi ca aceasta să îndeplinească funcția de lider formal al grupului), capabilă să-i influențeze pozitiv, să le coordoneze eforturile. În acest din urmă caz, nu este obligatoriu ca între toți membrii grupului să existe relații preferențiale pozitive; dimpotrivă, pot exista și relații de indiferență sau chiar de respingere.

Formarea grupurilor de muncă, potrivit acestei concepții, prezintă o serie de avantaje. Astfel, se pot crea grupuri în care să existe o atmosferă caldă, umană, apropiată, bazată pe relații de simpatie, pe încredere și intrajutorare reciprocă, pe unitatea atitudinilor și opiniilor, chiar a stărilor de spirit, fapt care dă naștere unor condiții favorizante și stimulatoare pentru desfășurarea muncii, ca și posibilitatea eliberării unei cantități de energie fizică și mai ales psihică, a cărei utilizare eficientă ar putea duce la ridicarea randamentului muncii. Grupurile simpatetice au însă și o serie de dezavantaje, dintre care cel mai important ține de probabilitatea apariției unui subiectivism mult prea accentuat la membrii grupului, fapt care duce la relativizarea criteriilor obiective de apreciere și promovare a personalului, la crearea unei atmosfere călduțe, neprielnice activității de muncă. Afectivitatea prea mare între membrii grupului creează posibilitatea plafonării potențialului grupului.

■ Grupuri dinamice tensionale

Termenul "dinamică" vine de la cuvîntul grecesc "dynamis", care înseamnă "forță". "Dinamica grupului" ar însemna, într-o transpunere exactă, forțele care acționează în interiorul unui grup. Deși inventarea expresiei se datorește lui Kurt Lewin (1944), sensul acesteia poate fi găsit în concepțiile unor înaintași ca: Freud, Comte, Simmel, Cooley. Școala lewiniană, însă, face din dinamica grupului studiul sistematic și experimental al structurii și proceselor ce se petrec în grup și determină relațiile grupului cu exteriorul. Lewin consideră grupul un cîmp de forțe, care se află într-o permanentă mișcare, schimbare, evoluție de la un echilibru cvasistaționar la altul superior primului. El apreciază că o asemenea schimbare și evoluție nu au loc de la sine, ci trebuie provocate. În formarea grupurilor de muncă, luarea în considerare a relațiilor tensionale dintre membrii grupului devine, după Lewin, una din condițiile esențiale. La fel ca și Moreno, el propune două modalități concrete de formare a grupurilor: prima prevede ca grupul de muncă să fie format din persoane capabile de a provoca tensiuni, însă nu orice fel de tensiuni, ci doar cele care să permită schimbarea, progresul, trecerea la o fază superioară în evoluția grupului; cea de-a doua prevede ca atunci cînd în grup nu se află astfel de persoane, ele să fie introduse din afară.

Grupurile de muncă formate pe baza acestor concepții dispun de o serie de avantaje: apariția în grup a unei atmosfere de emulație și competiție, care dă posibilitatea angajării mai pregnante a membrilor grupului la realizarea sarcinilor; amplificarea supravegherii și a controlului reciproc, fapt care conduce la îmbunătățirea calității produselor/serviciilor. Totodată, grupurile dinamice tensionale prezintă și o serie de dezavantaje, dintre care cel mai important îl prezintă pericolul subdivizării grupului în mai multe "grupulețe", între care cu ușurință se instituie relații conflictuale, cu apariția de suspiciuni, neîncredere, de hărțuieli permanente, de apariția "undei verzi" pentru zvonuri, clevetiri, calomnii, s.a.m.d. Elocvent și tipic, pentru multe societăți comerciale și regii autonome, este cazul de la fostul ICPROM, unde din cauza unor conflicte între salariați au apărut trei "tabere": subgrupul sindical "Proiectantul", subgrupul sindical "ICPROM" și restul de salariați "nesindicaliști". Ca urmare a stării cronice de tensiune din februarie 1992, adică numai în 18 luni, al treilea director general a plecat sau urmează să plece de la "Habitat-Proiect" Iași!

Cele două concepții prezentate par a fi la prima vedere total opuse una alteia. Deși ele par a fi opuse și contradictorii, în realitate sînt doar aparent contradictorii, dat fiind faptul că există un punct de intersecție al lor: relațiile interpersonale. Cum este mai bine să acționăm în practică? Cercetările recente au ajuns la concluzia că nu trebuie absolutizat un singur criteriu. Criteriul esențial pentru formarea grupurilor de muncă îl constituie particularitățile sarcinii de muncă, ale situației de muncă și chiar ale activității de muncă. Spre exemplu, într-o muncă în care gradul de dependență funcțională reciprocă între membrii grupului este foarte mare (ca în lucrul la bandă), mai indicată este formarea grupului - potrivit concepției lui Moreno, în timp ce într-o muncă în care sarcinile sînt oarecum independente (munca țesătoarei, munca strungarului etc.), formarea grupului pe baza concepției lui Lewin este mult mai indicată. Dacă la un anumit moment dat grupul simpatetic este mai productiv în schimb, la alt moment dat, el și-a pierdut forța, și putem utiliza cealaltă modalitate. Numai un comportament supu, dinamic, în funcție de particularitățile stării și tendințelor de evoluție a grupului se va dovedi a fi eficient.

Eugen RÂPĂ

Probleme ale băncilor occidentale

■ Francul francez scade sub plafonul minim din cadrul E.R.M.

Francul francez a fost cotat la 3,4312/1 marcă germană, în timpul licitației de vineri de pe pietele europene, sub plafonul minim de 3,4305 stabilit în cadrul Mecanismului European al Ratelor de Schimb (E.R.M.), au informat dealerii din Londra. Banca Franței, Bundesbank și Banca Centrală Daneză au intervenit pe piață cumpărînd franci la plafonul minim. Cu toate acestea, negociatorii au afirmat că din ce în ce mai multe persoane vînd franci sub nivelul minim, în așteptarea unei devalorizări a francului sau chiar a unei ieșiri complete din sistem. Președintele francez François Mitterrand și primul-ministru Edouard Balladur s-au întîlnit zilele trecute pentru 40 de minute, pentru a discuta criza monetară europeană, care afectează francul.

■ Marca germană este în scădere

Vineri dimineață, la bursa din Tokyo, marca germană era în continuare slabă față de dolar și yenul japonez, în timp ce francul francez s-a menținut în jurul parității de pe pietele europene (3,4140 franci/1 marcă). Marca a scăzut pentru prima oară sub nivelul de 61 de yeni, valorînd dimineață 60,92 yeni, față de 61,70, cît valora joi. Dolarul se schimba la 1,7395 mărci germane, în timp ce la New York era cotat la 1,7400 mărci. Conform agenților bursieri, yenul și dolarul au crescut în valoare pe seama crizei Sistemului Monetar European, criză care afectează marca germană, simbolul forței monetare europene.

■ Cotația dolarului și a acțiunilor pe pietele asiatice

Cotația dolarului și a acțiunilor în cursul negocierilor de vineri de pe pietele asiatice a fost, potrivit informațiilor Reuter, următoarea: dolarul a fost cotat la bursa din Tokyo la 105,60 yeni și 1,73 mărci, față de 106,50 yeni și 1,7395 mărci, cît a atins joi la New-York. Indicele Nikkei-225 a avut cu 76,71 de puncte mai puțin, coborînd la 20.380,14 puncte, pentru un volum al tranzactilor de 350 milioane acțiuni; indicele ponderat al acțiunilor din Taiwan a scăzut cu 28,42 puncte, la 3.994,20. Volumul tranzacțiilor a fost de 13,58 miliarde dolari taiwanezi. Aurul a fost cotat la 403,25 dolari uncia, față de 397,50 dolari, cît a atins joi la New-York.

■ Banca Centrală a Belgiei a majorat principala rată a dobînzii

Banca Națională a Belgiei a anunțat vineri majorarea principalei rate a dobînzii de la 8,50 la 9,50%. Aceasta reprezintă a treia majorare în decurs de o săptămînă, măsura fiind destinată protejării francului belgian împotriva speculațiilor de bursă. Rata dobînzii pentru avansurile sub plafon a crescut de la 10,50 la 11,50%, iar cea pentru avansurile ce depășesc plafonul a crescut de la 12 la 13%. Majorările au intrat în vigoare de la 30 iulie.

■ Banca Centrală Daneză intervine pentru susținerea coroanei

Banca Centrală a Danemarcei a intervenit joi la bursa de la Copenhaga, pentru a susține moneda națională, coroana. Intervenția, confirmată de un purtător de cuvînt al băncii, a fost necesară după anunțarea reducerii ratei lombarde de către Bundesbank. Înaintea acestui anunț, marca putea fi achiziționată la o paritate de 3,8950 coroane/marcă, adică foarte aproape de rata minimală stabilită în cadrul E.R.M., de 3,9016 coroane/marcă. În opinia unor dealeri, banca daneză a intervenit în special pentru susținerea coroanei în raport cu guldenul olandez, moneda cea mai puternică a E.R.M. În raport cu moneda olandeză, coroana era cotată la 3,440/60 coroane/gulden, față de nivelul dinainte de anunțul Bundesbank, de 3,4450/75. Cursul fix minimal al coroanei daneze față de gulden este de 3,4624/1 gulden. Conform unor surse financiare din Copenhaga, Banca Centrală a Olandei a intervenit și ea pentru susținerea coroanei daneze.

■ Banca Centrală a Olandei reduce trei rate ale dobînzilor

Banca Centrală a Olandei a anunțat joi reducerea cu un sfert de procent a trei dintre ratele oficiale ale dobînzilor. Decizia a fost motivată de către oficiali ai băncii prin tensiunile la care este supus guldenul olandez, în cadrul Sistemului Monetar Internațional (S.M.E.). Rata împrumuturilor de siguranță aplicată băncilor comerciale creditate de către banca centrală va fi redusă de la 6,50% la 6,25%. Rata de scont scade de la 6% la 5,75%, iar dobînda pentru polițele negociabile de la 7% la 6,5%.

Determinarea necesarului de finanțat a ciclului de exploatație (I)

Într-o accepțiune consacrată în teoria financiară, ciclul de exploatație constă din activitatea de producție curentă și presupune realizarea următoarelor etape: cumpărarea de active circulante, stocarea, producția pròpriu-zisă, desfacerea și încasarea valorii vînzărilor. În cadrul ciclului de exploatație apar frecvent decalaje în angajarea financiară a operațiunilor și încasarea valorii outputurilor. Trebuie finanțate stocurile, cheltuielile de producție și funcționale, ca și creditul comercial acordat clienților. Pe de altă parte, în contrapartidă, creditul acordat de furnizori constituie o resursă de finanțare. Rezultanta comparării nevoilor de finanțare curente cu resursele este numită "nevoie de finanțare a ciclului de exploatație", dacă nevoile sînt preponderente, sau "sursă de finanțare a ciclului de exploatație", în caz contrar. În terminologia de specialitate, aceste noțiuni sînt cunoscute ca "nevoie netă" sau "resursă netă".

Necesarul de finanțare a ciclului de exploatație este numit frecvent "necesar de fond de rulment". În practica financiară, necesarul de finanțare a ciclului de exploatație se determină prin mai multe metode, cele mai utilizate fiind metoda studiului posturilor de bilanț (metoda globală) și metoda normativă (analitică).

1. Metoda globală de determinare a necesarului de finanțat

Frecvent se întîlnesc două modalități de detrminare a necesarului de finanțat prin metoda globală: funcție de exprimarea procentuală a elementelor de activ față de cifra de afaceri și, respectiv, față de ponderea necesarului de fond de rulment în cifra de afaceri.

a) Exprimarea elementelor de activ în procente față de cifra de afaceri presupune, pe de o parte, proiectarea elementelor de active circulante și a obligațiilor curente, iar pe de altă parte, deducerea din activul bilanțului proiectat a fondurilor disponibile (obligațiile curente și capitalurile permanente). De exemplu, pentru o cifră de afaceri proiectată de 600.000 mii lei, în funcție de ponderea activelor circulante și a obligațiilor curente în cifra de afaceri a anului de referință (anul anterior), necesarul de finanțat se determină ca în tabel:

Nr Crt	Denumirea posturilor	Bilanțul anului anterior(% în cifra de afaceri)	Bilanțul proiectat pentru finele anului curent
1	Disponibilități	2,5	15000
2	Creante	22,5	135000
3	Stocuri	50	300000
	Total active curente	75	450000
4	Active fixe la valoarea netă	75	450000
	TOTAL ACTIVE	150	900000
5	Obligații pe termen scurt	10	60000
6	Obligații față de personal	12,5	85000
	Total obligații curente	22,5	145000
7	Elemente de capitaluri permanente (rămîn constante) -capital social -rezerve - împrumut obligatar - credite bancare pe termen lung		 50000 324000 10000 140000
	Fonduri disponibile		669000
8	Necesar suplimentar de finanțat		231000
	TOTAL PASIVE		900000

b) Determinarea ponderii necesarului de fond de rulment în cifra de afaceri din anul de referință și stabilirea necesarului de finanțat prin aplicarea procentului respectiv la cifra de afaceri proiectată. De exemplu:

- Cifra de afaceri din anul anterior 1.000.000 mii lei
- Necesarul de fond de rulment determinat pe baza bilanțului financiar din anul de referință 256.000 lei
- Ponderea fondului de rulment în cifra de afaceri 25,6%
- Cifra de afaceri proiectată 1.200.000 mii lei
- Necesarul de finanțat programat 307.200 mii lei

În ambele variante, metoda globală de stabilire a necesarului de finanțat are un grad ridicat de relativitate. Întotdeauna, analiza prin intermediul bilanțului dă o viziune instantanee asupra posturilor de activ și pasiv. Or, această viziune nu corespunde totdeauna realității, în special pentru următoarele motive:

- posturile de "stocuri" se pot găsi la un nivel anormal de scăzut sau de ridicat, ca urmare a previziunilor de vînzări optimiste sau pesimiste, întrucît întreprinderea, cunoscînd impactul stocurilor asupra rezultatului exercițiului, "joacă" asupra nivelului lor cu scopul de a influența pe cel al rezultatului;
- nivelul creanțelor-clienți nu oferă indicii asupra fluxurilor trecute sau în viitor, cu eventualele modificări importante. Această remarcă poate fi transpusă și la datoriile către furnizori. Pe de altă parte, efectele comerciale scontate, nescadențate sînt în "afara bilanțului" și ar trebui să fie integrate în postul clienți;
- caracterul mai mult sau mai puțin sezonier al unei activități nu poate să fie reflectat în viziunea instantanee a posturilor de bilanț;
- calculul static al necesarului de finanțat nu permite a avea o viziune dinamică asupra gestiunii, adică de a prevedea evoluția sa, în timp ce nivelul său variază în cursul anului. Acest inconvenient este important a fi reținut, deoarece întreprinderea trebuie să prevadă evoluția necesarului de finanțat pentru a ajusta finanțarea sa. Cu alte cuvinte, condițiile de exploatație trecute pot fi diferite de condițiile prezente sau viitoare.

Vasile COCRIȘ

Bursa de valori

Bunurile și valorile de orice natură sînt negociabile și transmisibile între vînzător și cumpărător și pot fi deplasate dintr-un loc în altul fără a-și pierde individualitatea sau valoarea economică. În această situație nu este necesar să fie emise titlurile de proprietate sau creanțe asupra lor. În replică, bunurile imobiliare ce au o așezare fixă în spațiu devin negociabile și transmisibile de la un proprietar la altul prin intermeiul hîrtiilor de valoare. Acestea pot fi titluri de proprietate, titluri de creanță sau titluri reprezentînd drepturi de altă natură asupra unor bunuri imobiliare sau individuale. Cele mai uzuale titluri de proprietate sînt acțiunile iar ca titluri de creanță sînt folosite cel mai des obligațiunile. Mai rar întîlnite sînt bonurile de tezaur ce reprezintă titluri de creanță asupra bugetului de stat. Circulația și schimbul acțiunilor și obligațiunilor constituie principala componentă a pieței financiare sau pieței capitalurilor în economia de piață. Există la ora actuală două principale titluri: - la purtător și nominative.

Acțiunile și obligațiunile la purtător nu au înscris numele proprietarului și poartă inscripția "la purtător", fiind cele mai răspîndite titluri în Europa datorită simplității tranzacțiilor ce se fac fără îndeplinirea multor formalități, asigurînd în același timp și anonimatul valorilor imobiliare.

Au două elemente componente:

- mantaua, pe spatele căreia sînt înscrise cîteva mențiuni legale, cum ar fi: destinația și localizarea emitentului, compoziția capitalului social, natura și numărul de ordine al titlului și semnătura administrației. Pe spate sînt trecute cîteva extrase din statut, și contururi destinate unor eventuale ștampilări și semnături.
- cupoanele sau talonul cu cupoane, reprezintă un instrument de lucru ce permite încasarea dividendelor în cazul acțiunilor sau dobînzilor pentru obligațiuni. Cupoanele au forma unor tichete, vignete sau timbre dispuse pe un talon aflat în prelungirea mantalei de pe care pot fi dezlipite sau decupate.

Acestea servesc, în același timp, și la subscrierea pentru noi acțiuni cît și pentru atribuirea gratuită de noi acțiuni. Un titlu este bun pentru negociere numai dacă prezintă și mantaua și cupoanele în același timp.

Acțiunile și obligațiunile nominative poartă numele emitentului, dar proprietatea se stabilește prin confirmarea înscrierii titlului și a numelui proprietarului în registrul special aflat la sediul societății emitente. Aceste acțiuni nu sînt negociabile, cedarea unui titlu nominativ făcîndu-se numai pe baza unei declarații de cesionare (transfer) care se înscrie în registrul special amintit.

Dividendele și cotele de interes (dobîndite) aferente titlurilor nominative se încasează, în general, după ștampilarea hîrtiei de valoare sau prin emiterea unui CEC INTERES, pentru obligațiuni sau a unui CEC DIVIDEND, în cazul acțiunilor.

A.T

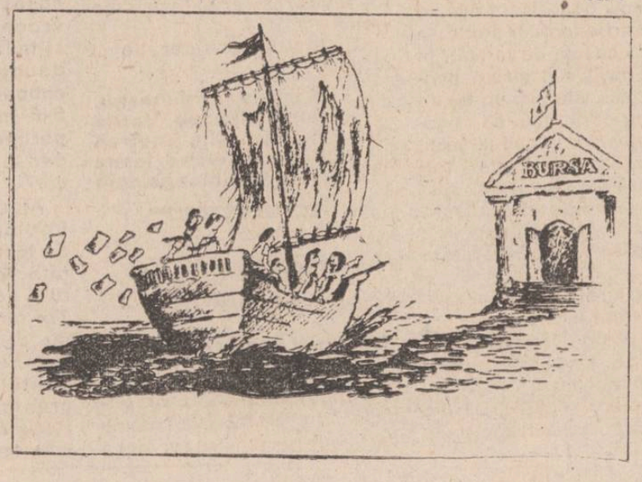

Procedura standard de privatizare a societăților comerciale mici

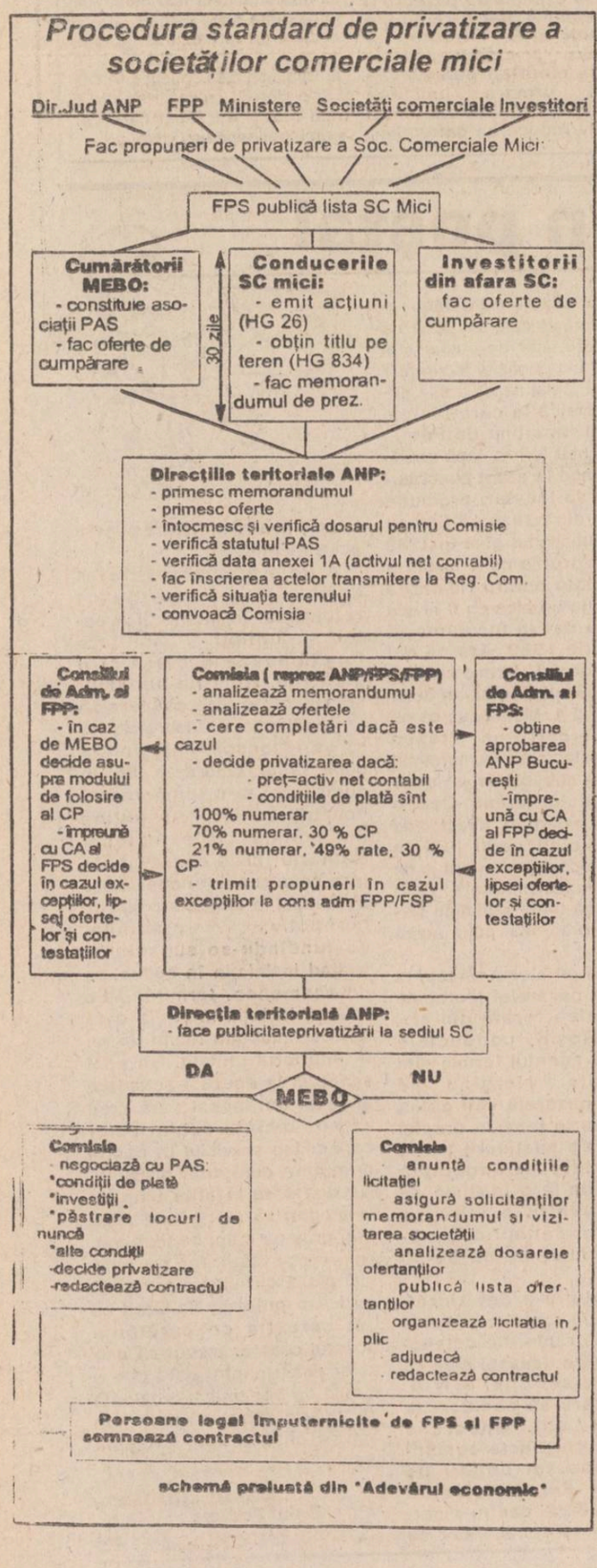

schemă preluată din "Adevărul economic"

Investițiile și relansara economiei românești (VI)

Factori care determină cererea de investiții

Demersul anterior constituie o succintă trecere în revistă a ideilor majore relative la legătura între programele investiționale și creșterea economică. Ipoteza adoptată consideră investiția ca o decizie autonomă a agenților economici și puterii publice. Apoi, s-a intenționat o punere în evidență a efectelor deciziei de investiții asupra produsului național.

Este prematur să tragem concluzii esențiale, fără a identifica succint fundamentele procesului decizional în investiții. Întreprinzătorii, ca și guvernele, trebuie să aibă o motivație puternică pentru a cheltui banii proprii sau împrumutați pe obiective incerte în schimbul satisfacerii unor utilități prezente sau achiziționării de titluri financiare cu venit fix și garantat (bonuri de tezaur, obligațiuni de stat, certificate de investiții etc.).

Guvernele, cel puțin teoretic, urmăresc ameliorarea standardului de viață, o distribuție echitabilă a venitului național, corectarea insuficiențelor pieței etc. Cu alte cuvinte, sfera investițiilor publice se încadrează în "economia bunăstării" (welfore economics), al cărei mobil nu este decît rareori eficiența economică, dar aproape întotdeauna echitatea economică.

Cu alte cuvinte, utilitatea investițiilor publice este socială și nu privată.

Investitorii privați (persoane sau organizații) urmăresc însă realizarea profitului maxim. În acord cu teoria financiară, obiectivul deciziei private de investiții este maximizarea valorii de piață a firmei. Aceasta este o prelungire a postulatului maximizării profitului, întrucît valoarea de piață a unei firme este dată de capacitatea sa de a genera profit în viitor.

Pentru ca procesul investițional să aibă loc trebuie, pe de o parte, să existe venituri suficiente pentru a se economisi, iar pe de altă parte, să existe oportunități (facilități apărute pe piață și promisiuni de profituri viitoare) pentru a se investi.

Transformarea economiilor personale sau instituționale în capitaluri disponibile pentru investiții este asigurată de pietele financiare sau de capitaluri.

Plecînd de la acest adevăr, economiștii neoclasici considerau că rata dobînzii constituie instrumentul de reglare a economiilor și investițiilor. Mai mult, totalitatea programelor de investiții, constituind o componentă a cererii agregate (la nivel de economie națională), egalitatea investițiilor cu economiile a fost pusă la baza echilibrului economic. Destul de simplu redată, paradigma economiei neoclasice este următoarea: decizia persoanelor de a economisi mai mult - creșterea ofertei de capitaluri - reducerea ratei dobînzii - creșterea împrumuturilor de capitaluri și a programelor de investiții.

J.M. Keynes pleacă de la aceeași ipoteză a echilibrului economic. economii A investiții, dar consideră că, mai mult decît rata dobînzii, eficacitatea sau productivitatea marginală a capitalului estimată în viitor influențează programele investiționale.

Vasile IȘAN

MICA PUBLICITATE

VÎNZĂRI

• Vînd certificate de proprietate, preț fix 70:000 lei/buc. Tel.129203 sau 129204.(1684).

OFERTE SERVICII

• Execut fotografii alb-negru și color cu diverse ocazii. Calitate ireproșabilă. Tel. 144305.

LOCURI DE MUNCĂ

• S.C. TAMAZ FRIGOCARNE S.A. Iași angajează prin concurs 2 (doi)) gestionari (bărbați). Condiții: vîrsta de pînă la 35 ani; vechime în meserie minim 5 ani; studii medii; domiciliul stabil în municipiul Iași. Relații la telefon 131890, int. 32, sau la sediul societății din Iași, str. Socola nr. 16.

• S.C. PANGRAN S.A. cu sediul în Iași, Calea Chișinăului nr 33, scoate la concurs următoarele posturi: un economist; 3 contabili; un programator; 2 operatori culegere date. Solicitanții se vor adresa la biroul personal al societății pînă pe data de 15.06.1993 sau la telefon 130120, interior 117.

DIVERSE

• Societatea Comercială Bere "ZIMBRU" S.A. Iași achiziționează de la Asociații Agricole și producători particulari orz și orzoaică pentru bere la prețuri avantajoase. Societatea Comercială "Zimbru" S.A. Iași suportă c.val transportului. Relații la telefon: 137260, 137117 și la sediul societății din B-dul Chimiei nr.2.

FELICITĂRI

• Pentru Tamara Negoiță. De ziua ta, "Să nu uităm să iubim trandafirii" îți dorește al tău soț împreună cu fiicele Dana și Oana. La mulți ani și-un buchet de trandafiri. Costel 911712).

• Acum, cînd în buchetul vieții mai adaugi o floare, noi îți dorim cu toții să fii fericită, să nu cunoști amarul și durerea, iar celor dragi să le aduci numai bucurii. Din partea surioarei Maricica, cumnatului Florin și nepotului Florin Gabriel, un călduros "La mulți ani" pentru Paula Zaporoșanu la împlinirea vîrstei de 33 de ani.

MATRIMONIALE

• Italian, patron office import-export diamante, pietre prețioase și aur, absolut singur înăuntrul sufletului, necăsătorit, stare materială foarte bună, 48 ani, cu spiritul încă tînăr, prezentabil, de o fidelitate absolută, nebăutor, nefumător, maximă seriozitate, caut exclusiv domnișoară/doamnă tînără, frumoasă, afectuoasă, 20/35 ani, chiar și divorțată, interesată de cunoașterea mea doar în scopul unei căsătorii din dragoste. Scrieți-mi, atașînd o fotografie. Adresa mea: Camerin Giorgio, Via San Salvatore 38/F, Valenza (AL), Italia, tel. 0131/953117. NB. Telefonare non serve, non voglio/Scrivetemi tassati-vamente in italiano, non importa errori, per foto intendo faccia, fronte e profilo, intera persona, in piedi, fronte e profilio, la descrizione deve esser dettagliata piu'possibile, e'inutile scrivere senza i requisiti richiesti, la lettera verra'cestinata. Se dopo i tempi tecnici postali non ricevete riposta, la riposta vi e'gia stata data e'negativa non solecitate grazie. Tutto si fara'per corrispondeza fino alla mia decisione d'incontro.

DECESE

† Fiul, Romică, fiica, Gabi, nepoții, Alina și Ștefănel, împreună cu rudele apropiate anunță cu nemărginită durere încetarea prematură din viață a dragei noastre mame, TEODORESCU CINCINELA, la numai 42 de ani. Înmormîntarea va avea loc marți, 3.08.1993, orele 12,00, la cimitirul Sf. Vasile. Nimeni și nimic nu va putea înlocui golul pe care l-ai lăsat. Lacrimi și flori pe tristul tău mormînt.

† Elena - mamă, Virgil și Traian - frați, Anișoara și Mariana - cumnate, anunță cu profundă durere dispariția fulgerătoare, la numai 42 de ani, a dragei lor fiice, soră și cumnată, TEODORESCU CINCINELA. Vei rămîne veșnic în inimile noastre. Dumnezeu să te ierte.

CONDOLEANȚE

• Colegii de la Agenția de publicitate Nord-Est, redactorii cotidianului "Monitorul" și ai Postului de Radio Nord-Est sînt alături de IACOB VIRGIL REMI în momentele grele pricinuite de pierderea mamei. Sincere condoleanțe.

• Colegii de serviciu sînt alături de familia ing Ion Bordeianu la greaua suferință pricinuită de moartea tatălui. Sincere condoleanțe.(11711)

• Colectivul clinicii a III-a Chirurgie Spitalul Sf Spiridon profund impresionat de pierderea prematură a distinsului dascăl creator și conducător de școală, om de știință și medic de excepție prof dr CONSTANTIN NEGOIȚĂ, aduce un ultim și pios omagiu marelui dispărut și transmite sincere condoleanțe familiei îndoliate (11714)

• Întreaga compasiune îndureratei familii DUMITRU CROITORU la fulgerătoarea și prematura sa pierdere, din partea colegilor din Asociația profesorilor de filosofie Iași. (11713).

COMEMORĂRI

• Astăzi se împlinesc 6 luni de cînd ne-a părăsit pentru totdeauna SPIRIDON VICTOR MIRCEA, la numai 34 de ani, lăsînd în urma lui numai lacrimi și durere. Părinții, Vasile și Paraschiva Spiridon, precum și cei doi copii, Constantin Marius și Vasile Iulian, au rămas pe veci nemîngîiați fără dragostea ta, fără sufletul tău bun și generos, fără ocrotirea ta părintească de care aveau atîta nevoie. Alături de mama noastră, Lenuș Ionescu, te vom păstra în inimă și gînd căci scurtă ți-a fost viața și ne-ai lăsat plîngînd. Mereu va fi lumină și lacrimi pe-al tău mormînt. Bunul Dumnezeu să te odihnească în pace. (11708).

Cîinii din rasa Collie sînt cei mai potriviți însoțitori pentru epileptici

Andrew Edney, medic britanic, a consacrat un studiu relațiilor dintre bolnavii de epilepsie și cîini. Rezultatele, publicate în "Veterinary Record" sînt foarte promițătoare. Cîinii sînt capabili să prevadă declanșarea crizelor. Rasa cea mai indicată ca însoțitori pentru bolnavii epileptici sînt cei din rasa Collie.

Epilepsia în rîndurile copiilor fascinați de jocurile pe calculator a fost subiectul cercetărilor unei comisii de medici experți francezi. În cele din urmă, aceste jocuri au primit avizul lor. Ele sînt nocive doar pentru persoanele fotosensibile, ceea ce constituie un caz particular. Medicii îi mai sfătuiesc pe părinți să fie indulgenți cu copiii lor, pasionați de aceste jocuri.

Liliana NIȚĂ

Studiourile Warner Bros au fost date în judecată de către moștenitorii lui James Dean

În luna mai a acestui an a avut loc în Statele Unite procesul care a opus moștenitorilor actorului James Dean puternicele studiouri Warner Bros.

Urmașii "rebelului fără cauză" au pretins despăgubiri în valoare de 90 milioane de dolari. Pretextînd contractul de exclusivitate semnat de star (care a murit la 24 de ani, într-un accident de mașină), Warner Bros. consideră că are drepturi asupra tuturor produselor care poartă marca "James Dean".

Verdictul nu a fost cel scontat. Moștenitorii au primit din partea studiourilor doar 2 milioane de dolari.

Liliana NIȚĂ

METAFORE PRINSE-NTR-O CADENȚĂ

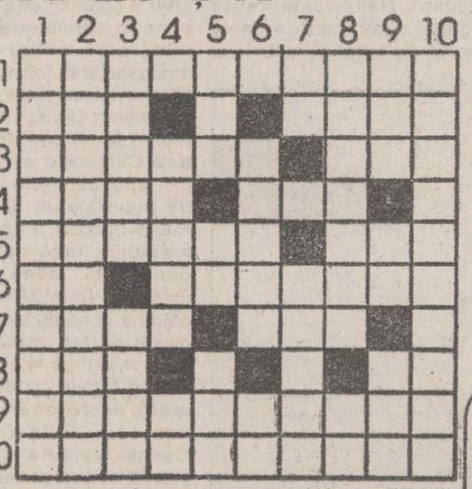

ORIZONTAL: 1) Zvîrluga ce-n joacă alungă tristețea. 2) Sînt trei ... chiar de una din trei se topește (sic!) • Sclipirea ce-n noapte-ți indică destinul. 3) Părelnică-i steaua ce-artage-n neștire • Susține cu forță reluarea acțiunii. 4) Un dar ce pămîntu-l oferă trăirii • Mulțime-adunată-ntr-un petec de lume. 5) Succese scontate prin orice acțiune • Cuprins de-ncordare vizează iubirea. 6) Comandă ca lumea s-apară aievea (inf.) • Un templu arhaic din lumea lui Bacchus. 7) Cuprins de vîrtejuri cu germeni de viață (pl.) • O lume întreagă-n jur îi se-nvîrte. 8) Frumoasa ce-apare din ... degetul meu (sic!) • Un geamăt se-nalță din jugul cel silnic. 9) Cu timpul se-nfruntă în lupta cea dreaptă. 10) Balansuri incerte în drumul spre soare.

VERTICAL: 1) Bilet pentru trenul ce duce spre iad. 2) În drum spre comoară ei aguduie lumea. 3) Mulțimi ce se-avîntă pe drumuri de haos • A lua, chiar cu forța, ce nu-ți aparține. 4) În lumea cea mare sînt strîngeri-de mînă • Un ibis ... ce-astfel aici cuib își facel 5) Aproapele nostru-o comună rostire <195 directă însușire a sexului slab • O magică forță din lumi azi uitate. 6) Plasată în banză vizează cîștiguri • Sînt relele noastre plasate-ntr-o grilă! 7) Cînd Boss-ul își pierde tăria din suflet! • A face și plata, chiar după păcat. 8) Reclamă cu tortă ... instinctului primar • Catete trase aici chiar cu teul! 9) Hermică ce-mbracă-n răceală pămîntul • Din carne se-ncheagă aici pe potrivă! • Lipsit de tărie-s supuși îndoielii. 10) Imagini surprinse-n oglinzi de formante.

Eugen DEUTSCH

TELEFOANE UTILE

• SALVARE: 961
• POMPIERI: 981
• POLIȚIE:
Inspectoratul Județean - 146666, 140020, 146840; Municipiu - 146850; Serviciul Circulație - 140070.
• AGENȚIA CFR: 147673
• INFORMAȚII GARĂ: 146333
• AUTOGARĂ: 146587
• AGENȚIA TAROM: 115239
• INFORMAȚII AEROPORT: 178126
• STAȚII PECO:
Baș Ceauș - 176865; Anrel Vlaicu - 175812; Bucium - 132891; Crișan 112182; Păcurari 164142; Sărărie 147480.
• DISPECERATE:
RA Gaz-Metan - 141737; RA Apă-Canal 142451; Renel - 147070, deranjamente 147070; Termoficare - 141956; RA Locuința - 112434; Telefoane - Deranjamente - 921; Protecția mediului - 147010.
• GARDA FINANCIARĂ: 112851, 112427
• ADMINISTRAȚIA FINANCIARĂ: 143030
• NOTARIAT: 147574
• TRIBUNAL: 146300
• PROCURATURĂ: 146630
• CAMERA DE COMERȚ: 117757
• CENTRUL MILITAR JUDEȚEAN: 146370
• HOTELURI: Moldova - 142225; Traian - 143330; Unirea - 142110; Sport - 137817.
• POLICLINICA CU PLATĂ: triaj informații - 117244.
• OFICIUL JUDEȚEAN PENTRU PROTECȚIA CONSUMATORILOR: 145392

monitorul
Director onorific: AUREL LEON

FLORIN FLORESCU - redactor șef
DAN RADU - redactor șef adjunct
OVIDIU SIMONCA - redactor șef adjunct
Tudor Agavriloaei - secretar general de redacție

EVENIMENT: TONI HRIȚAC (șef-secție), Mihaela Cănănău, Vasile Cojocariu, Dan Fodor, Cristian Hangana, Dumitru Hariga, Sorin Simon, Adina Scutelnicu, Ovidiu Scutelnicu, Vali Știrbu.

FOTOREPORTER: Constantin Plop

POLITIC: Radu Mești, Lucian Postu, Cristian Racu.

ECONOMIE: COSTEL STROESCU, Mihaela Brezeanu, Alin Tocan.

REPORTERI SPECIALI: Cornel Cristoiu, Dorin Popa.

SPORT: G.I. NICOLAE, Leonard Cănănău, G. Anghel, Victor Grădinariu, I.C. Teodor.

REDACTOR DE SERVICIU: Ion N. Oprea.

GRAFICA: Lucian Amarii, Daniel Melinte

RECLAMA-PUBLICITATE: DANIEL SÎRBU, Cătălina Ailiesei, Liliana Cozma, Maria Vornicu.

CULEGERE - TEHNOREDACTARE COMPUTERIZATA: Cornelia Agavriloaei, Cerasela Cirimpei, Petronela Macovei, Florin Pavel, Liliana Signeanu, Mihaela Spineanu.

Mona Dîrtu - editor NORD-EST PRESS.
Cristina Popescu - director de programe RADIO NORD-EST.
Livia Susanu - director de producție RADIO NORD-EST

EDITOR
NORD-EST s.r.l.
Director general
ALEXANDRU LĂZESCU
Director literar-artistic
FLORIN ZAMFIRESCU
Director comercial
CEZAR CALUSCHI
Manager: Gabriel Rusu

ADRESA REDACȚIEI:
Str. SMÎRDAN nr.5
Tel. 17.25.57 (centrala)
Fax: 14.45.77

ABONAMENTELE se pot face la orice oficiu poștal din țară. MONITORUL figurează în catalogul presei interne la poziția 838.

Tiparul executat la S.C. DOSOFTEI S.A. Iași

S.C. ALIMENTARA S.A. IAȘI
TIME IS MONEY
Casa de comenzi
TELEMARK
vă ajută să economisiți timp
Bd. Independenței 142607
147659
Alexandru cel Bun 152742
152746
Comenzile se pot efectua între orele 10 - 15.
Livrarea se va face la ora indicată de solicitant cu o marjă de 1/2 oră în plus sau în minus.

NOU! S.C. SILEX S.R.L. VINDE en gros și en detail
TUBURI OXIGEN
SEMIREMORCI
BETONIERĂ 160 l.
C.S.I.
13.38.54

S.C. LUF S.R.L. Iași
vă oferă
prin magazinul din Str. Sf. Lazăr nr. 53
•articole din porțelan, cristal
•încălțăminte din piele
•haine de blană
•produse textile
PREȚURI ACCESIBILE!

PRECIZIE CALITATE FIABILITATE
S.C. AGMUS S.A
Calea Chișinăului nr 32, tel 098/ 135651
vă oferă următoarele
prestări servicii și produse:
• Mașină de ambalat prin vidare MAV 100
• Linii de prelucrat produse de panificație și patiserie (malaxor, cuptor, etc.)
• Linii tehnologice pentru carne și preparate din carne
→ Betonieră de 120, 160, 250 l.
→ Batoză de porumb
→ Valțuri de moară
■ Mașini și utilaje pentru obținerea materialelor de construcție (mortar, cărămizi, țigle).
■ Reparații curente, reparații capitale și modernizări la mașini unelte, instalații și utilaje.
Utilaj alimentar la temă
Mașină multiplă de tîmplărie MMT 17
Moară cu ciocănele pentru furaje
Brumări și cromări
Tratamente termice

Cupa POLYNX a plecat la Piatra Neamț

■ *În prima zi, surpriza s-a numit CONSTRUCTORUL*

Stadionul "Emil Alexandrescu", teren foarte bun, vreme călduroasă, spectatori aproximativ 1200 (în fiecare zi); fără observatori FRF.

Ceahlăul Piatra Neamț - Constructorul Iași 4-3 (0-1, 1-1), după lovituri de la 11 m.

Meciul de deschidere al Cupei Polynx a opus două echipe între care, teoretic, exista o netă diferență de valoare și în care problema învingătoarei nu trebuia să se pună. N-a fost așa, anticipările noastre din emisiunea radio confirmîndu-se în sensul că ieșenii au fost o surpriză plăcută pentru cei din tribune și neplăcută pentru nemțeni, care, la un moment dat, se și vedeau în finala mică.

După un început echilibrat, cu acțiuni timide, ieșenii reușesc deschiderea scorului, în min.14, la o fază controversată: Cojocaru, excelent găsit liber de Tiron, pleacă dintr-o poziție la limita ofsaid-ului și-l execută calm pe Lefter, ieșit în întîmpinare. Toată banca nemțenilor (4 antrenori, președinte etc.) s-a năpustit pe teren, pentru a protesta. O desfășurare de forțe care n-ar fi fost tolerată nici la un meci de titlu sau retrogradare, ba chiar fiind penibilă! În sfîrșit, jocul s-a reluat, nemțenii cu Profir și Burleanu la cîrmă, încearcă fără succes, să spargă masivul bloc central ieșean, cele cîteva șuturi (Ivanov, Axinia, Marc), fiind blocate de Năzăreanu. Pe fondul dominării adversarilor, a ieșit cu atît mai clar în evidență gradul de periculozitate al contraatacurilor atît de bine puse la punct de elevii antrenorului Costăchescu. Condurache, în rol de dirijor, a fost magistral, iar continuările găsite de Tiron, Ștefan sau Cojocaru au ridiculizat deseori adversarul. Păcat că Blagoci, Cojocaru, Tiron, Cepoi și Ștefan s-au pripit în faza finalizării. În repriza secundă, deși ieșenii rămîn de prin min. 70 cu doar trei din primii 11, aspectul jocului nu se schimbă. Cînd toată lumea era cu ochii pe ceasuri, așteptînd fluierul final, un corner de pe dreapta va aduce amărăciunea egalării: Vrînceanu, nemarcat, reia de la colțul scurt al careului mic în vinclu. S-a trecut direct la penalty-uri și aici s-a resimțit lipsa titularilor ieșeni. Au transformat doar Munteanu și Ichim (au ratat Onofrei, Stănișteanu și Mogîldea). Nemțenii au reușit trei goluri și au intrat în finala mare. Ei au intrat și în Divizia Națională, dar se pare că acolo le va fi foarte greu! Au jucat echipele

Constructorul: Năzăreanu - Cepoi, Tocariuc (Vlad), Munteanu, Cantea (Liciu, Stănișteanu), Pară (Ichim), Condurache (Stoica), Ștefan (Mazilu), Blagoci (Mogîldea) - Tiron (Onofrei), Cojocaru (Adam).

Ceahlăul: Lefter - Pantazi (Nechifor), Manea, F. Ionescu, Ivanov - Burleanu, Profir (Săvinoiu), Ghioane (Șoimaru), Marc (M. Ionescu) - Vrînceanu, F. Axinia (Ursică). Arbitri: V. Greierosu, V. Lungu, I. Apostol.

Portarul nemțean este păcălit, dar mingea șutată de Spirea nimerește ratat

■ *Ieșenii au dominat dar n-au convins*

Polynx Iași - Gloria CFR Galați 1-0 (0-0)

În partida vedetă a zilei, ieșenii de la Polynx, conduși în premieră de tripleta V. Simionaș, M. Romilă, M. Dănilă, au întîlnit ambițioana echipă din Galați care, cred eu, poate pune probleme oricui pe propriul teren. O echipă care îmbină tinerețea multor jucători din propria pepinieră cu experiența și știința jocului unor Puiu Antohi, Ichim, Bașalîc sau Oprea I. Victoria ieșenilor s-a conturat greu și probabil că antrenorii vor pune în continuare accent pe integrarea noilor jucători și omogenizarea formulei de bază. Primele ocazii clare au aparținut oaspeților Oprea I fiind în două rînduri la un pas de gol, prima dată Cîmpeanu salvînd miraculos, apoi șutul din vole trecînd de puțin alături. Dar cea mai mare ocazie a reprizei și a meciului, fază demnă de un generic TV avea să aparțină ieșenilor (min.28): Ambrosie, pătruns în careu singur, șutează peste portar, mingea lovește bara și ajunge la Dobrea, liber, care o trimite cu capul de la 6 metri peste poarta goală! În min.44, "Cola-Cao", alias Căunei, va șuta și el pe lîngă poartă dintr-o excelentă poziție centrală. Încă de la începutul părții a doua, a fost evident că gălățenii trag la un 0-0 pentru penalty-uri. S-au mai ratat cîteva bune ocazii (Munteanu, Spirea, Dobrea) și a venit minutul 79. Atunci Dobrea a fost faultat la 18 metri și l-am văzut pe arbitrul G. Nechita cu brațul sus, deci indirectă. Spirea a șutat senzațional, cu efect, peste zid în vinclu, iar centralul a validat golul. A urmat un val de proteste și gesturi nesportive ale gălățenilor, jocul s-a reluat și s-a încheiat cu 1-0, deși Zară a ratat în final trei ocazii (min.81,82,88). Victoria ieșenilor este absolut meritată și mai trebuie subliniat că oaspeții au reușit să-i "termine" pe Ambrosie și Paulescu.

Polynx: Cîmpeanu (Bordeianu) - Abălașei (Cobuleanu), Haraga, Petrache, D. Munteanu - Spirea (Paraschiv), Stafie (Zară), Căunei (Alexa), Urdaru (F. Frunză) - Dobrea (Paulescu), Ambrosie (Podoabă).

Gloria CFR: Flutur - Dumitru, Ichim, Antohi, Brașoveanu - Oprea I, Bașalîc, Asandei, Smadu - Ghibea, Dragomir (au mai intrat Chicoș, Oprea II, Zeld, Chebac II). Arbitri: G. Nechita, S. Boca, C. Groza.

■ *Finala 3-4: Constructorul Iași - Gloria CFR Galați 4-0*

Partida a oferit un spectacol agreabil spectatorilor prezenți în tribunele stadionului din Copou. Scăpate de emoțiile finalei mari, cele două echipe s-au angrenat într-o partidă deschisă, fără gardă, la "totul sau nimic". Cei făcuți K.O. încă din primul rund au fost gălățenii. Explicația nu stă în absențele din echipa gălățeană (Antohi, Bașalîc), cît mai degrabă în perfecta funcționare a "mașinăriei" concepută și rodată de antrenorii C. Costăchescu, N. Ciocîrlan și P. Costaș. După o "autobară" (min.15, șut deviat al lui Tiron) la poarta lui Bontea, în min.15 (au ieșenii predilecție pentru acest minut?), același Tiron va deschide scorul cu o impecabilă lovitură de cap la centrarea "spiridușului" Condurache. Gălățenii sînt la un pas de egalare în min.30, cînd Ghibea a fost excelent blocat de Mardare, după o neînțelegere Cepoi-Munteanu, dar, un singur minut mai tîrziu, constructorii vor majora avantajul, Cepoi, pe post de vîrf, reușind să "împingă" în vinclu balonul pasat de Tiron, prea lung pentru Cojocaru. Repriza se putea încheia cu 3-0, dacă Marcel Cojocaru ar fi încercat stopul în locul loviturii de cap, din plonjon de la 15 metri, la centrarea lui Condurache. În repriza secundă, gălățenii, în dorința de a reuși egalarea sau măcar golul de onoare, se vor năpusti cu toate forțele spre poarta lui Mardare. A fost prilejul oferit celor de la Constructorul de a face spectacol, jucînd ceea ce știu ei mai bine: plecările pe contraatac, cu pase dintr-o bucată, cu combinații subtile și încrucișări derutante. Din cele 10-11 ocazii clare, ei au reușit să fructifice două, dar un scor de 7-0 nu ar fi mirat pe nimeni. În min. 71, "Papin"- Tiron (care, alături de Ștefan și Cantea, a făcut o partidă excelentă), primește mingea la 18 metri, driblează scurt un apărător venit "sanie" și șutează sec la rădăcina barei, atenționîndu-l pe nou intratul Barbu că va avea aceeași soartă ca și Bontea. Cu zece minute înainte de final, Lungu este perfect deschis de Mogîldea și își răscumpără ratarea din min. 60 (singur cu portarul), lovind balonul peste Barbu, ieșit în întîmpinare.

Constructorul: Mardare - Stoica, Munteanu (Vlad), Cepoi (Ștefan, Liciu), Ichim, Condurache (Onofrei), Cantea (Ionescu) - Tiron (Stănișteanu), Cojocaru (Lungu).

Gloria CFR: Bontea (Barbu) - Dumitriu (Dimitriu), Zeld, Ichim, Brașoveanu - Oprea II, Chebac II, Smadu (Gorga), Asandei - Ilie (Oprea I), Ghibea. Arbitri: S. Boca, G. Nechita, I. Apostol.

■ *Deși a jucat mai bine decît în prima zi, Polynx a pierdut la lovituri de la 11 m*

Finala Cupei Polynx a adus față în față favoritele anticipate de cărțile de vizită. Cu Zafiris, Cobuleanu și Zară titulari, ieșenii au reușit o partidă mai bună decît în ziua precedentă, dar loteria penalty-urilor s-a dovedit nefastă pentru ei. Poate la viitoarea ediție se vor schimba orele de începere și regulamentul. Încă din min.10, ieșenii puteau deschide scorul, dar, cu ajutorul lui Ivanov, care a deviat un balon în bara propriei porți. În continuare, pe toată durata primei părți, acțiunile ieșenilor, mai bine legate, s-au încheiat cu șuturi (Spirea, Dobrea, Cobuleanu, Petrache) care au greșit de puțin țința, ori au fost apărate de excelentul Lefter, iar de partea cealaltă, am consemnat doar două "ghiulele" lansate de cei mai valoroși jucători nemțeni: Burleanu și Profir. Cea mai mare ocazie a fost cea din min. 35, cînd Dobrea, lansat direct de Cîmpeanu, reușește un sprint ca pe vremuri, trage din vole în ... Lefter, mingea îi revine, urmează un nou șut, scos de această dată de Manea, repliat la timp. După pauză, nemțenii au echilibrat jocul, ratările au alternat la ambele porți, mai multe aparținînd tot celor de la Polynx (Urdaru, Căunei, Cobuleanu, Zafiris, Spirea), dar cei de la Ceahlăul au fost mai aproape de gol: în min. 57 Ghioane prinde un vole senzațional, Bordeianu este bătut, dar mingea lovește bara și ajunge la Enache, care reia direct în brațele lui Bordeianu! S-a ajuns astfel la loviturile de la 11 metri. Primii execută nemțenii, prin M. Ionescu. Bordeianu ghicește colțul și... rămîne 0-0. Haraga simte că Lefter "va pleca" și trage central: 1-0. Fl. Ionescu, puternic șut sub bară, ca Lăcătuș: 1-1. Urmează Spirea, meseriașul. Lefter mușcă din nadă, sare greșit, dar mingea nimerește bara: tot 1-1. Ghioane, care a avut victoria în picior, este "carotat" din nou de Bordeianu: în continuare 1-1. Drăgoi este foarte sigur, ca-n curtea școlii (sau a cazarmei!): 2-1. Nechifor îl fentează pe Bordeianu: 2-2. Cobuleanu, care reușise o partidă excelentă, trage slab pe centru și Lefter prinde ușor: 2-2. Urmează momentul psihologic: Bordeianu intuiește colțul unde va șuta Săvinoiu, dar sare prea tare, în dreapta lui, agață totuși cu mîna stîngă și balonul se scurge ușor în poartă spre deziluzia tribunelor: 2-3. Căunei, ultimul din seria de 5, nu iartă: 3-3 și se trece la "prelungiri". Primul este... portarul Lefter care, cu un șut sănătos, la colț, înscrie: 3-4. Zafiris îl imită parcă pe Cobuleanu. Lefter apără și Ceahlăul cucerește Cupa Polynx!

Polynx: Cîmpeanu (Bordeianu) - Urdaru (F. Frunză), Petrache, Haraga, D. Munteanu - Spirea, Zafiris, Cobuleanu, Zară (Drăgoi) - Ambrosie (Căunei), Dobrea (Podoabă).

Ceahlăul: Lefter - Pantazi (Enache), Manea, Ivanov, F. Ionescu - Burleanu, Ghioane, M. Ionescu, Marc (Săvinoiu) - Vrînceanu (Nechifor), Profir (Ursică). Arbitri: S. Boca, G. Nechita, I. Apostol.

Grupaj realizat de G. ANGHEL

Banca tehnică a echipei POLYNX: Simionaș, Dănilă, Romilă

Portarul nemțean LEFTER, principalul artizan al succesului

Cele mai importante turnee de tenis ale acestei săptămîni

În săptămîna 2-8 august, circuitul A.T.P. programează 3 turnee masculine foarte interesante. Cel mai important dintre ele este "Philips Head Cup" de la Kitzbuhel (Germania), dotat cu 400.000 dolari. Turneul, care anul trecut a fost cîștigat de americanul Pete Sampras, se desfășoară pe terenuri de zgură și reunește la start 48 de tenismeni. Tot pe zgură, dar la Praga, are loc "Skoda Czech Open", turneu cu premii totale în valoare de 365.000 dolari. În fine, cel de al treilea concurs masculin al acestei săptămîni este "Volvo Tennis", de la Los Angeles. 32 de concurenți se vor înfrunta pe terenuri de ciment, pentru a-și adjudeca premiile în valoare de 300.000 de dolari. Ediția 1992 a turneului "Volvo Tennis" a revenit olandezului Richard Knajicek.

Circuitul feminin programează, începînd de astăzi, la San Diego, "Mazda Tennis Classic", un concurs dotat cu 375.000 de dolari, ce se desfășoară pe terenuri de ciment. Învingătoarea de anul trecut a fost americanca Jennifer Capriati. **(I.C.T.)**

CARNETUL ZILEI
LUNI, 2 august 1993

✝ **Aducerea moaștelor Sf. Mc și Arhid. Ștefan; Iustinian împăratul.**

VREMEA

Vremea va fi ușor mai răcoroasă decît în zilele precedente, dar va deveni din nou predominant frumoasă. Cerul va fi variabil și doar izolat, după-amiază, în zona deluroasă va fi posibil să plouă sub formă de averse însoțite de descărcări electrice. Vîntul va sufla slab pînă la moderat și va predomina din sectorul nord-vest. Valorile maxime vor oscila între 24 și 28 grade, iar cele minime între 11 și 14 grade. **(Violeta Huștiu - Centrul de Prevedere a Vremii Bacău)**

TV BUCUREȘTI

TVR 1 14,00 Actualități. Meteo ● 14,15 Ora de muzică. Amfiteatrul tinerelor talente ● 15,00 Cursuri de limbi străine. Limba italiană. Limba rusă. Limba franceză ● 15,45 O sumă de cuvinte. Videoteca-biblioteca pentru toți ● 16,00 Actualități ● 16,05 Album de vacanță. Magazin TV pentru elevi, profesori și părinți ● 16,35 Civilizația montană. Activități economice în Apusenii bihoreni ● 17,05 Magazin în limba maghiară. Știri, corespondențe. Shakespeare - "Visul unei nopți de vară" ● 18,35 Tezaur folcloric. A X-a ediție a Festivalului de folclor Carpați. ● 19,00 Studioul economic. Cum se mai dezvoltă lumea în viziunea PNUD? ● 19,30 Desene animate. Perrine ● **20,00 Actualități** ● 20,35 Sport ● **20,40 Teatru liric. "Rigoletto" Giuseppe Verdi.** Își dau concursul corul și orchestra Operei "Metropolitan" din New York ● 22,50 Azi în prim-plan. Șantierele navale: un domeniu cu perspective certe de redresare ● 23,35 Repriza a treia ● 0,15 Actualități ● 0,30 Închiderea programului.

TVR 2 16,00 Actualități ● 16,05 Studioul șlagărelor ● 16,30 Desene animate. Pinocchio ● 17,00 Veniți cu noi pe programul doi! Vacanța... la nivel înalt. Celebrităților se destăinuie. Concursuri, surprize, umor ● 20,00 Actualități ● 20,35 Divertisment internațional ● 21,00 TVM. Mesager ● 21,30 Lumea sportului ● 22,00 Magazin auto-moto. Conducerea preventivă. Autoturismul de teren s.a. ● 22,30 TVE Internacional. Telejurnal în limba spaniolă ● 23,00 Închiderea programului.

RADIO IAȘI

6.00 Diminețile noastre ● 8.00 Buletin de știri ● 8.10 Fluieraș de fag, mult zice cu drag ● 8.30 Meridiane culturale ● 9.00 Radiosfera ● 12.00 Radio Chișinău ● 13.00 Radiojurnal ● 13.30 Orele muzicii ● 15.00 Grai și suflet românesc ● 15.30 Farmecul operetei ● 16.00 Radiojurnal ● 16.15 Radiograme ● 18.20 Corespondența radio de muzică populară ● 19.00 Știrile serii ● 19.10 Ancheta radio ● 19.30 Radiosport ● 20.00 Expomelodii ● 21.00 Evenimentele zilei ● 21.20 Hit-uri internaționale.

CINEMATOGRAFE

"Victoria" (tel.112502) - 30.VII.-5.VIII.1993, orele: 9; 11; 13; 15; 17; 19; **"Steaua adîncurilor"** - producție SUA, 1988. Film S.F. Horror - premieră.

"Republica" (tel. 114327); 30.VII.-5.VIII.1993, orele: 9; 11; 13; 15; 17; 19. **"Suspiciune"** - coproducție Anglia, SUA, 1992. Thriller polițist - premieră.

"Copou" (tel.145738) - 30.VII.-5.VIII.1993, orele: 9; 11; 13; 15; 17; 19. - **"Hudson Hawk"** - producție SUA, 1990 - comedie polițistă.

"Dacia" (tel. 164740) - 30.VII.-5.VIII.1993, orele: 9; 11,30; 14; 16,30; 19. **"Bătălie disperată, 1"** - producție SUA, 1988. Thriller cu Bruce Willis.

"Tineretului" (tel.117178); 30.VII.-5.VIII.1993, orele: 9; 12; 15; 18.; **"Destinul lui Ganga"** - producție India - melodramă muzicală.

Pe scurt

■ **Iași:** ● Echipa feminină de handbal H.C. Aura Iași, cu un nou (și totuși vechi!) antrenor la timonă, prof. Cornel Bădulescu, pleacă astăzi într-un stagiu de pregătire la Cîmpulung Moldovenesc ● Într-un meci amical de fotbal disputat pe stadionul TEPRO, CFR TEPRO Iași - Cetatea Tg. Neamț 1-0, prin golul marcat de Drăgoi.

■ **România:** La CE de atletism pentru juniori (ziua a treia), care se desfășoară la San Sebastian (Spania) alergătoarea română Mariana Florea a cîștigat proba de 400 m plat cu timpul de 52,14 s. Ea a fost urmată la 10 sutimi de secundă de o altă româncă, Magdalena Nedelcu.

■ **Lume:** ● Englezul Linford Christie a cîștigat prima manșă a duelului său cu Carl Lewis în proba de 100 m a concursului atletic de la Gateshead, fiind cronometrat în 10,07s. Revanșa ar putea avea loc la reuniunea de miercurea viitoare de la Zurich, unde Carl Lewis va fi sigur prezent. Se fac demersuri pentru aducerea lui Christie ● Cîteva rezultate din Campionatul francez de fotbal, etapa a II-a: Nantes - St. Etienne 1-0; Auxerre - Montpellier 3-1, P.S.G. - Lille 2-1, Le Havre - Bordeaux 0-3; Monaco - Toulouse 3-0 ● În campionatul elvețian, Gabor Gerstenmajer îl învinge pe Pavel Badea. Lucerna - Lausanne 3-1.

G.I.N.

HOROSCOP

BERBEC (21 mart. - 20 apr.): Nu vă complaceți în starea de indispoziție pe care o veți simți azi. Aveți suficiente resurse pentru a o îndepărta, ceea ce e cu mult mai bine pentru dumneavoastră. Totul e să vreți "cu adevărat".

TAUR (21 apr. - 20 mai): Încercați să vă limitați cheltuielile la strictul necesar, măcar pentru un timp. Intrați într-o perioadă mai dificilă financiar, din care veți ieși numai cu cumpătare.

GEMENI (21 mai - 21 iun.): Intuiția nu vă mai ajută în cursul zilei de astăzi. Luați hotărîri bazate pe rațiune, pentru a nu vă periclita poziția cîștigată.

RAC (22 iun. - 22 iul.): Vești bune și rele vor "curge" asupra dumneavoastră astăzi; nu vă speriați, în esență nimic esențial nu se va schimba! Schimbarea dorită o veți face numai și numai dumneavoastră.

LEU (23 iul. - 22 aug.): Vitalitatea și energia dumneavoastră au reușit să-i molipsească pe toți cei din jur. Atmosfera creată în jurul dumneavoastră vă va ajuta să obțineți rezultate nesperat de bune.

FECIOARĂ (23 aug. - 22 sep.): Eliberați-vă de balastul micilor neplăceri ce vă tulbură liniștea în familie, altfel veți transforma un incident într-un conflict în toată regula.

BALANȚĂ (23 sep. - 22 oct.): Cheltuielile nebunești de la sfîrșitul săptămînii trecute sînt punctul slab al zilei de azi. Încercați să nu repetați, e păcat să stricați totul printr-un gest necugetat.

SCORPION (23 oct. - 21 nov.): Viața dumneavoastră ar fi mult mai ușoară dacă ați ține cont numai de ea. Uitați micile polițe pe care țineți morțiș să le plătiți și amintiți-vă proverbul cu răzbunarea și cu arma.

SĂGETĂTOR (22 nov. - 21 dec.): Dacă vă veți păstra calmul și vă veți feri să faceți confidențe, veți reuși să faceți față unei situații neașteptate. Altfel veți fi din nou în încurcătură!

CAPRICORN (22 dec. - 19 ian.): Nu prietenii, de care ați uitat în ultimul timp, sînt de condamnat, ci dumneavoastră înșivă. O surpriză plăcută pe care o veți împărtăși cu ei va distruge situația tensionată.

VĂRSĂTOR (20 ian. - 18 feb.): Toate acțiunile dumneavoastră stau sub semnul nesiguranței. Chiar dacă nu aveți prea multă încredere în dumneavoastră, ascundeți acest lucru în fața colegilor.

PEȘTI (19 feb. - 20 mart.): Azi aveți nevoie de tot tactul de care dispuneți pentru a ieși dintr-o situație neplăcută. Încercați să uitați de orice resentimente și antipatii.

LEGENDA

- ■ - o zi excelentă
- ■ - o zi bună
- ■ - nu vă merge grozav
- ■ - mai bine nu încercați nimic important

Iaşul - un nod important în filiera traficului cu oameni

Şapte transfugi pakistanezi au fost prinşi recent de jandarmi

În seara zilei de 29 iulie 1993, o patrulă a Jandarmeriei Iaşi, formată din sergentul major Viorel Ichimos, sergentul Mirel Huţuleac şi soldatul Felix Magdici, a depistat un grup de 5 pakistanezi, care nu posedau nici un act de identitate. Aceştia au fost reţinuţi şi conduşi la Marea Unitate de Grăniceri.

Din primele declaraţii luate tinerilor din Pakistan a rezultat că aceştia au plătit bani grei pentru a ajunge la Bucureşti şi de acolo într-o ţară vest-europeană. De asemenea, s-a mai aflat că, în totalitate, grupul de transfugi a numărat 7 membri la intrarea în ţară. În urma cercetărilor s-a stabilit că tinerii emigranţi au spus adevărul; drept urmare au fost găsiţi şi ceilalţi doi co-naţionali, care erau ascunşi pe acoperişul unui bloc.

În prezent, cei 7 pakistanezi sînt reţinuţi în Marea Unitate de Grăniceri din Iaşi pînă în momentul în care vor fi predaţi unităţilor de grăniceri din Republica Moldova. Grănicerii ieşeni ne-au informat că, în ultima perioadă, se confruntă cu o adevărată migraţie asiatică spre ţările din vestul Europei. "Baza de lansare" o constituie Taşkentul, unde se adună emigranţi din toată Asia. De aici, aceştia sînt luaţi în primire de eventualele "călăuze" care, contra unor frumoase sume de bani, promit transfugilor că vor ajunge împreună în statele Europei de Vest.

Toate frontierele sînt trecute fraudulos, pe timp de noapte sau de vreme rea, cînd grănicerii nu-i pot observa. În acelaşi mod este trecută şi graniţa României cu Republica Moldova, pentru ca drumul să fie continuat în mod ilegal. Aceste călăuze sînt bănuite ca făcînd parte dintr-o întreagă filieră, dacă ţinem cont de cele spuse de tinerii emigranţi reţinuţi de jandarmi. Aceştia afirmă că au primit indicaţii să nu aibă bani în buzunare pentru a nu fi prădaţi. Banii celor 7 pakistanezi au fost luaţi încă de pe teritoriul fostei URSS şi urmau să primească pe traseu cît aveau nevoie pentru parcurgerea etapei următoare.

Aşa cum am fost informaţi la unitatea de grăniceri, sumele puse la bătaie sînt de sute sau chiar mii de dolari pentru un emigrant. Acest trafic ilicit de persoane se pare că va fi stopat odată cu demascarea filierei. Cei 7 pakistanezi au între 20 şi 25 de ani, doi dintre ei fiind încă studenţi. Sînt singurii care vorbesc limba engleză. Recunosc faptul că s-au lăsat încîntaţi de propunerile călăuzelor de a ajunge în ţările vestice şi că au pierdut sume mari de bani. Au declarat că sînt surprinşi de tratamentul la care sînt supuşi pentru că se aşteptau să fie împuşcaţi dacă erau depistaţi în zona de frontieră. Unitatea de grăniceri le-a asigurat un regim alimentar conform religiei din care fac parte, oferindule mîncare preparată numai din alimente acceptate de aceştia.

Ovidiu SCUTELNICU

MARŢI, 3 august 1993 Anul III, Nr. 179 (635) 8 PAGINI - 80 LEI

cotidian de informaţii

Monitorul

Noile preţuri la pîine

Întrucît am fost sesizaţi la redacţie că în municipiul Iaşi au apărut o serie e anomalii la preţuri la pîine, în sensul că aceeaşi pîine se găsea ieri la preţuri diferite, în funcţie de magazin, vă prezentăm mai jos preţurile la sortimentele de pîine care pot fi cumpărate la Iaşi:

- *pîine albă simplă de 500 grame - 125 lei/buc.*
- *pîine Dîmbovîţa, de 600 grame - 130 lei/buc;*
- *pîine Dîmbovîţa de 800 grame - 175 lei/buc;*
- *pîine neagră de 1000 grame - 145 lei/buc;*
- *pîine albă acloridă de 300 grame - 80 lei/buc;*
- *pîine albă simplă de 700 grame - 180 lei/buc;*
- *pîine Iaşi de 500 grame - 140 lei/buc;*
- *pîine Iaşi de 700 grame - 190 lei/buc.*

Aceste preţuri care au fost stabilite în şedinţa Guvernului de vineri, 30 iulie, sînt valabile pentru toţi agenţii economici cu capital integral şi majoritar de stat. Reamintim că livrările de pîine de către cumpărători sînt scutite de plata taxei pe valoare adăugată. **(C.S.)**

Prime pentru fiecare kilogram vîndut la fondul de consum

Cultivatorii de grîu vor primi 110 lei/kg

Guvernul României a luat noi măsuri pentru a determina pe cultivatorii de grîu să predea o parte din recolta acestui an la fondul pentru consum. Astfel, prin H.G. nr. 331/1993 producătorii agricoli, indiferent de forma de organizare şi de proprietate, primesc, pe lîngă preţul de contractare garantat de stat, cîte o primă de 10 lei pentru fiecare kilogram de grîu livrat la fondul de consum. Această hotărîre se aplică de la 1 iulie 1993. Precizăm că preţul de contractare pentru grîul destinat consumului, stabilit tot printr-o hotărîre guvernamentală, este de 100 de lei/kg. Primele acordate producătorilor de grîu se suportă de la bugetul de stat din fondurile alocate Ministerului Agriculturii şi Alimentaţiei.

H. DUMITRU

La NICOLINA vor fi concediaţi 140 de salariaţi

■ *întreprinderea le va păstra cartea de muncă pînă la apariţia unor noi contracte*

În cadrul şedinţei de ieri a Consiliului de Administraţie de la S.C. "Nicolina", a fost pusă în discuţie problema disponibilizărilor de personal. După cum am fost informaţi de preşedintele Uniunii Sindicatelor Inde-pendente "Nicolina", Doru Alexandrescu, a fost evidenţiat faptul că, la ora actuală, salariile nu pot fi acoperite în totalitate din cauza lipsei de comenzi în cîteva sectoare de activitate. Din acest motiv, într-o primă fază, se impune cu stringenţă disponibilizarea a circa 140 de salariaţi din trei secţii a căror activitate este extrem de redusă.

Doru Alexandrescu ne-a precizat însă, că societatea va acorda acestora anumite facilităţi, în sensul că va face demersurile necesare la Direcţia Muncii şi Protecţiei Sociale pentru a le reţine cărţile de muncă la unitate, urmînd ca imediat ce se vor încheia noi contracte, aceştia să-şi reia activitatea.

A doua fază va consta în concedierea personalului din secţiile la care nu se întrevede posibilitatea încheierii de noi contracte. Situaţia acestora va fi analizată în detalii în şedinţa de mîine a Consiliului de Administraţie, urmînd a se stabili în cel mai scurt timp numărul exact de concedieri pentru fiecare secţie în parte.

Doru Alexandrescu ne-a declarat că sindicatul consideră această măsură justificată din punct de vedere economic, precizînd însă că nu va fi de acord cu disponibilizările pînă cînd nu vor fi epuizate toate posibilităţile de reorientare şi redistribuire a salariaţilor şi, nu în ultimul rînd, reorientarea activităţii productive a societăţii.

Mihaela BREZEANU

După demisia anunţată sîmbătă la emisiunea "Ora 25. Tranzit TV"

Jeana Gheorghiu îl acuză pe Paul Everac că "joacă şotron cu Televiziunea Română"

După despărţirea patetică de telespectatorii săi în cadrul programului Ora 25 Tranzit TV, Jeana Gheorghiu a convocat ieri o conferinţă de presă pentru a comunica demisia din Televiziune. Aflăm dintr-o ştire MEDIAFAX că motivul demisiei se numeşte Paul Everac, care a reuşit, după cum s-a exprimat d-na Gheorghiu, "să adune contestaţiile întregii prese, de la stînga la dreapta şi înapoi". În ciuda apelurilor prietenilor ei din Televiziune de a rămîne şi a încerca o schimbare din interior a instituţiei, Jeana Gheorghiu a apreciat că atîta timp cît Televiziunea este condusă de dl. Everac sau de alte persoane ca el, nici o schimbare nu este posibilă. "După ce a reuşit să determine consiliul de administraţie să-i acorde puteri depline în numirea şi schimbarea redactorilor şi realizatorilor, dl. Everac a ajuns să conducă această instituţie în mod dictatorial, după criterii personale, ce pot fi mai degrabă caracterizate drept politice decît profesionale", a spus d-na Gheorghiu. D-na Gheorghiu consideră că actualele restructurări în Televiziune au fost făcute la comandă, refuzînd să dea numele celui ce comandă, dar lăsînd să se înţeleagă că acesta se află la Cotroceni. Televiziunea şi controlul ei interesează mult puterea în vederea toamnei care se apropie, schimbările recent operate urmînd să o facă aptă de a îndeplini prompt şi sigur comenzile care vor veni de sus. Date fiind condiţiile actuale din Televiziune, d-na Gheorghiu a precizat că nu poate rămîne într-o instituţie în care se reinstaurează neprofesionalismul, veleitarismul şi angajarea politică fără limite. Se pare că motivul principal pentru schimbarea ei din funcţia de redactor-şef al redacţiei de tineret, operată în iunie, a fost dezvăluirea unor nereguli în acordarea spaţiilor de reclamă, ce au dus la pierderi de multe milioane pentru Televiziune şi în care este implicat şi dl. Everac. Pentru a curma actuala stare de lucruri şi "a nu permite d-lui Everac să joace şotronul cu Televiziunea Română", după cum s-a exprimat domnia sa, d-na Gheorghiu s-a adresat şi Parlamentului României. Oricum, d-na Jeana Gheorghiu se simte un om liber şi a precizat că, deşi a primit pînă acum multe oferte de angajare, inclusiv la postul de radio "Total", condus de Cornel Nistorescu, nu a acceptat pînă acum nici una dintre ele.

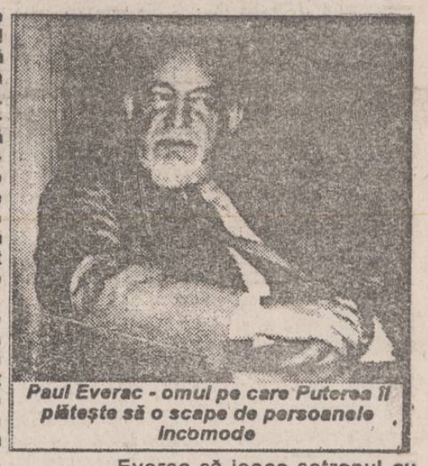

Paul Everac - omul pe care Puterea îl plăteşte să o scape de persoanele incomode

"Nu este exclusă o nouă mineriadă"

- declară Petre Braiţ, purtător de cuvînt al Ligii sindicatelor miniere

La minele din Valea Jiului a fost declanşată ieri dimineaţă greva generală în sprijinul revendicărilor salariale. Un reprezentant sindical al greviştilor a relevat că minerii îşi vor continua acţiunile revendicative atît timp cît cererile lor nu vor fi satisfăcute. Liderul Confederaţiei sindicale a minerilor, Miron Cosma, a declarat sîmbătă că acţiunea de protest a fost hotărîtă dat fiind că Guvernul nu a dat curs cererii de a trimite un delegat cu putere de decizie pentru a negocia cu minerii greviştii grilele de salarizare. *(Amănunte în pagina 2)*

Profitînd de credulitatea unor ieşeni, un escroc a "vîndut" locuri de muncă în Argentina

■ fiecare persoană a plătit suma de 38.000 lei ■

după ce a luat banii, Vali Coroianu, client permanent al pokerului electronic, nu mai este de găsit

În ultima perioadă a fost văzut prin Iaşi clujeanul Vali Coroianu care se prezenta drept preşedintele Asociaţiei Naţionale a bolnavilor de hemofilie şi cerea ajutor bănesc pentru membrii acestei asociaţii. Cei care donau diverse sume de bani primeau de la Vali Coroianu o chitanţă pe care era trecută suma donată şi aplicată o ştampilă "S.C. "CAROTEX &CO" SRL, o firmă import-export din Cluj. Nu se poate şti cîte persoane s-au lăsat impresionae de blîndeţea aparentă a dl. Coroianu, care nu se ştie ce făcea cu aceşti bani.

Cert este că în Iaşi a locuit în hotelurile Traian sau Unirea, arătînd, deci, că dispune de suficienţi bani ca diurnă în perioada de colectare a banilor necesari celor suferinzi.

Datorită unui anunţ publicat în paginile de mică publicitate a unei publicaţii locale, 20-25 de persoane s-au întîlnit cu Vali Coroianu care le-a propus să lucreze în Argentina la construirea unor clădiri. Pentru "plecarea" în Argentina a fost nevoie de copii, adeverinţe, paşapoarte şi, nu în ultimul rînd, de suma de 38.000 lei de persoană, sumă ce a fost încasată personal de V. Coroianu. În schimb, Mircea Adăscăliţei, Sergiu Ciubotaru, Stelian Agrigoroaie, Ioan Dascălu şi Toader Boicu, cu toţii constructori la firma "Casa", precum şi alţii, au primit aceeaşi chitanţă cu ştampila firmei clujene de export-import, pe care scrie că cei 38.000 lei reprezintă contravaloarea taxelor vamale pentru călătoria în Argentina.

Simţind că au fost păcăliţi, oamenii au cerut banii şi actele de la Vali Coroianu. Acesta, care era un client permanent al jocurilor poker electronice, nu mai este de găsit. La încheierea ediţiei, am fost informaţi că Vali Coroianu este dat în atenţia agenţilor "Protguard" care asigură paza hotelurilor.

O. SCUTELNICU

Are lumea bani?

La magazinul "Central" au sporit vînzările la mezeluri şi brînzeturi

Introducerea noului impozit, taxa pe valoarea adăugată, a generat o serie de discuţii în legătură nu numai cu oportunitatea lui cît şi în ceea ce priveşte reacţia populaţiei în faţa noilor majorări de preţuri care au avut loc. Una dintre cele mai importante reţele de magazie, cea a firmei Comtex care are în subordine magazinele Materna, Copou, Modern şi magazinul de încălţăminte din str. Sf. Lazăr, a avut o situaţie ceva mai avantajoasă datorită faptului că furnizorii proprii nu şi-au majorat preţurile de livrare. În ceea ce priveşte vînzările din reţeaua alimentaţiei publice, situaţia societăţilor comerciale Central SRL poate fi considerată reprezentativă.

Astfel, Gheorghe Arsene ne-a declarat că este pus în situaţia de a-şi micşora cota adaosului comercial pe care-l practică, de la 10%, cît este acum, la 8%.

După şocul generat de introducerea TVA, vînzările magazinului au scăzut cu aproape 25% dar în ultima perioadă se înregistrează o uşoară refacere cu 5% pînă la 10%. Cele mai importante majorări de preţuri s-au înregistrat la mezeluri şi brînzeturi. Pentru refacerea cîştigurilor firmei, administratorul Gheorghe Arsene a afirmat că prin scăderea adaosului comercial speră să crească rulajul de marfă.

Un punct de vedere inedit a fost prezentat de administratorul societăţii comerciale UNIC SRL, Ioan Despa, care a afirmat: "Nu pot spune dacă au crescut vînzările, dar consider că trebuie luate în consideraţie şi alte elemente secundare. Astfel, datorită creşterilor de preţ înregistrate la serviciile de întreţinere şi la utilităţile furnizate, ca să pot considera că am avut acelaşi volum de vînzări ar trebui ca sumele încasate să fie duble faţă de luna aprilie, de exemplu. Din adaosul comercial de 15% pe care îl practicăm vom fi puşi în situaţia să nu mai putem plăti salariile şi nici cheltuielile de întreţinere. Adevărul este că preţurile sînt deosebit de mari pentru majoritatea populaţiei".

Alin TOCAN

Guvernul a aprobat cota de combustibil pentru Iaşi

Guvernul României, prin departamentul pentru Administraţie Publică Locală Iaşi, a comunicat Consiliului Judeţean şi Prefecturii programul de consum pe luna august la principalele resurse energetice şi produse deficitare destinate agenţilor economici de sub autoritatea Consiliului Judeţean şi consiliilor locale din judeţ. Este specificat că se va asigura cu prioritate necesarul integral al activităţilor de salubrizare şi de transport în comun, precum şi necesarul mijloacelor de transport ale Prefecturii.

Necesarul aprobat este: benzină - 50 tone; petroluri - 40 tone; motorină - 390 tone; gaze petroliere lichefiate: pentru populaţie - 500 tone şi pentru unităţile din subordine - 1 tonă; ulei de motor - 7,1 tone; bitum - 200 de tone; gaze naturale: total - 180 mil metri cubi, dintre care 120 mii metri cubi pentru populaţie; energie electrică (exclusiv iluminatul public) - 13.500 mii KWh. *(C.M)*

Ori de cîte ori în Valea Jiului minerii se agită, la București cineva este înspăimîntat. În 1990, cetățenii au fost cei care au suportat venirea minerilor. În 1991, Guvernul s-a temut de mineri. În prezent, atît populația cît și Guvernul se întreabă cu groază: "Vor veni minerii în București? Ce capete vor cădea?"

Premierul Văcăroiu refuză să meargă în Valea Jiului

■ el pare să nu fie de acord cu mărirea de salarii ■ de duminică seara, se află la Petroșani general maior Iulian Medrea, locțiitorul comandantului Inspectoratului General al Poliției, care coordonează forțele de ordinele ■

Actuala grevă din bazinul carbonifer al Văii Jiului este cea mai mare acțiune revendicativă a minerilor din ultimii doi ani.

În septembrie 1991, aceștia debarcaseră în București în stilul lor caracteristic: echipați cu scoioasele lor salopete de lucru, lămpașe și bîte. Atunci, motivul deplasării minerilor în Capitală a fost înlocuirea premierului Petre Roman și a președintelui Iliescu, dar s-au mulțumit doar cu "mazilirea" primului-ministru.

Greva declanșată ieri a cuprins toate cele 16 mine din Valea Jiului, la care au mai aderat și circa 7.000 de mineri din bazinele carbonifere Rovinari și Motru din județul Gorj, membri ai sindicatelor afiliate la Liga condusă de Miron Cosma. Minerii solicită prezența în mijlocul lor a unui emisar guvernamental cu putere de decizie, cu care să negocieze grilele de salarizare. Guvernul și-a exprimat printr-un comunicat dorința de a continua negocierile, însă nici premierul Văcăroiu și nici ministrul Finanțelor, Florin Georgescu, nu vor să se deplaseze în Valea Jiului, în schimb, reprezentanții minerilor fiind așteptați astăzi la București.

În discursul rostit ieri dimineață în fața ortacilor săi adunați în incinta Regiei Autonome a Huilei din Petroșani, Miron Cosma a afirmat că sub semnătura ministrului Florin Georgescu a fost aprobată suplimentarea subvenției acordată R.A.H. de la 57 miliarde lei - subvenții pentru produse și servicii acordate prin legea 21/1993, la 91 miliarde lei, sumă aprobată prin Legea rectificativă. Pe baza acestui fond au fost prezentate Guvernului noile grile de salarizare, care însă n-au primit nici pînă acum girul Executivului. Întrebat de un reporter al postului de radio BBC dacă revendicările salariale nu vor genera o spirală a inflației, Petre Brait, purtătorul de cuvînt al Ligii Sindicatelor Miniere, a declarat că "spirala inflației a fost demarată odată cu acceptarea revendicărilor minerilor de la Baia Mare". Cu toate că Miron Cosma a dat asigurări că greva este controlată de către sindicate, Brait a spus că dacă liderii sindicali vor scăpa situația de sub control, nu mai există nici o garanție că nu va avea loc o nouă mineriadă.

Radu MEȘNIȚĂ

"Nu putem accepta favorizarea unei categorii sociale"

Referindu-se la situația din Valea Jiului, dl. Miron Mitrea, președintele Confederației CNSLR - Frăția, a declarat unui redactor Rompres:

"Confederația Națională a Sindicatelor CNSLR-Frăția își exprimă îngrijorarea față de actuala stare conflictuală din România, determinată de creșterea aberantă a prețurilor și scăderea nivelului de trai al oamenilor.

Cu toată considerația pentru condițiile grele de muncă și viață ale minerilor, consider că satisfacerea revendicărilor salariale ale acestora pot crea discrepanțe mari și nejustificate între diferitele categorii socio-profesionale.

De aceea, apreciem că actualele costuri sociale ale tranziției afectează întreaga societate și nu putem accepta ca favorizarea unei categorii să se facă în detrimentul celorlalte".

"Comisia parlamentară de anchetă privind flota maritimă este aservită Guvernului"

"Comisia parlamentară de anchetă privind flota maritimă comercială a făcut jocul Guvernului" - este de părere dl. Traian Băsescu, deputat PD(FSN). "În timp ce Guvernul era într-o situație foarte dificilă, datorată contractului Petromin-Forum Maritime, s-a adoptat o anumită strategie care trebuia să justifice destituirea consiliului de administrație al companiei Petromin" - a declarat domnia sa. Astfel, s-a prezentat cu o grabă suspectă un raport preliminar, deși Comisia avea sarcina să prezinte unul complet în luna septembrie. Documentul a fost depus la Camera Deputaților în mare grabă (sîmbătă, 17.07.1993, ora 21,30) și nu a fost supus dezbaterii în plenul Comisiei pentru Industrie și Servicii, cum ar fi firesc, întrucît Comisia de anchetă este o subcomisie a acesteia. S-a dovedit că Parlamentul este aservit Guvernului, întrucît raportul preliminar, înainte de a fi dezbătut în forul legislativ, a fost analizat în ședința Biroului Executiv al Guvernului din 19.07.1993, tot atunci Executivul hotărînd destituirea consiliului de administrație de la "Petromin". Deși pe data de 15.07.1993, președintele Comisiei, deputatul PDSR Ioan Bivolaru, dădea asigurări că vor fi audiate și persoanele care au ocupat funcții de directori în cadrul companiilor de navigație, acest lucru nu s-a întîmplat. Raportul este vizibil redactat în grabă, cu trei mașini de scris, cu caractere diferite. "S-a lucrat ca pe front, fiindă documentul trebuia să slujească Guvernului. În baza lui, consiliul de administrație de la Petromin a fost sacrificat" - este de părere fostul ministru al Transporturilor. Prezentînd o serie de documente în sprijinul afirmațiilor făcute, dl. deputat Traian Băsescu a anunțat că, pe data de 18 august 1993, Comisia pentru industrie și servicii a Camerei Deputaților va discuta acest raport preliminar, iar cei care l-au oferit ca instrument guvernanților vor trebui să răspundă în fața Parlamentului. **(Mediafax)**

LA BOTOSANI

Luarea de mită - fenomenul de corupție cel mai întîlnit

În urmă cu două luni, s-a înființat la Botoșani "Biroul pentru combaterea corupției și a contrabandei". Domnul maior Vasile Pînzaru este șeful acestui birou.

Din categoria corupției, în Codul Penal se înscriu: luarea și darea de mită, primirea de foloase necuvenite și traficul de influență. Ponderea cea mai mare, după cum ne-a declarat domnul maior Pînzaru, o ocupă luarea de mită. Fenomenul se manifestă cu predilecție în sectorul public (unități sanitare, comerț, unități bancare, industria alimentară și prestări de servicii).

Mai grav este faptul că în comiterea acestor infracțiuni sînt implicate persoane care trebuie să asigure respectarea legalității. În prezent, sînt cercetați în stare de arest preventiv, pentru luare de mită, Gheorghe Sandu, șef de unitate la Agenția Coțușca a Filialei Săveni a B.A. Botoșani și Petru Horodincă, inspector bancar la aceeași unitate.

Medicul Marius Bogdan, de la dispensarul Nicolae Bălcescu, deține recordul: 34 de infracțiuni de luare de mită.

În depistarea acestor cazuri se întîmpină dificultăți deoarece persoanele care cunosc astfel de fapte au rețineri cînd trebuie să le dezvăluie. În general, se vrea ca fenomenul de corupție să fie combătut, dar de teama consecințelor se evită implicarea personală. **(Liliana NIȚĂ)**

Din gelozie, Ioan Mărgineanu și-a sluțit nevasta tăindu-i o ureche

Ioan Mărgineanu este căsătorit de 3 ani, are un copil în vîrstă de un an și este un mare consumator de băuturi alcoolice. Pe fondul acestui viciu, Ioan Mărgineanu devine deosebit de violent, efect și al geloziei atroce pe care o nutrește față de Elena Mărgineanu, soția sa. În cursul unei asemenea crize de gelozie, I.M. i-a tăiat soției lobul urechii și treimea inferioară a urechii externe, practic sluțind-o. Alertată de victimă, poliția a fost promptă, descoperind la fața locului un cuțit plin de sînge care proba agresiunea. Cu toate aceste evidențe, I.M. declară că, în urma unei altercații violente cu soția, aceasta i-a prins "de jos", iar de durere a muscat-o de ureche. Această versiune este susținută acum și de soție, a cărei ureche tăiată a fost deocamdată conservată în formol. Urmează ca justiția să se pronunțe asupra cazului. **(Vali GURALIUC)**

În bazarul orașului, bișnițarii acordă protecție contra unor sume de bani

Bazarul din Botoșani este controlat de către bișnițarii locali. Ei acordă sau nu drept de vînzare, dar și protecție. Pentru ca totul să fie în regulă se eliberează și chitanțe de mînă.

Ioan Lungu (28 de ani) este cunoscut membru al lumii interlope botoșănene. În luna iulie a acestui an, a perceput unui grup de turiști din Republica Belarus, condus de Rudko Evgheni, suma de 40.000 lei.

"Nu sînt nici un fel de probleme. Am plătit 10.000 lei, 20 de persoane" - conținutul chitanței eliberate și semnată de cei doi. **(Liliana NIȚĂ)**

Guvernul urmărește privatizarea a 30 de societăți comerciale

Ieri, în cursul după-amiezii, primul ministru a avut o nouă întrevedere de lucru în problema rezolvării blocajului financiar și a măsurilor de limitare a efectelor acestora. Au fost prezenți ministrul finanțelor, Florin Georgescu, ministrul industriilor, Dumitru Popescu, al muncii și protecției sociale, precum și președintele F.P.S. și șeful Departamentului de Integrare Europeană și reprezentanți ai Agenției Române de Privatizare. A fost discutat modul în care se realizează supravegherea financiară a primelor 30 de societăți comerciale intrate în acest proces. A rezultat necesitatea ca supravegherea financiară să fie efectuată cu profesionalism pentru a se cunoaște corect situația financiară și posibilitățile reale ale acestora, pentru o eventuală restructurare. Cu prilejul întîlnirii a fost analizat și modul de aplicare a Legii 76, referitoare la măsuriile pentru rambursarea creditelor rezultate din acțiunile de compensare, prevenirea incapacității de plată și a blocajului financiar. Avînd în vedere că există deficiențe în aplicarea Legii 76 s-a hotărît introducerea unui sistem strict de control la nivel de agenți economici.

Un număr de 30 de societăți comerciale cu capital de stat din teritoriu, dintre care singurele în Moldova sînt din Piatra Neamț și Bacău, au fost nominalizate de către Guvern pentru supraveghere. Prin acest termen se înțelege în principiu controlul operațiunilor economice și financiare, verificarea și avizarea studiilor de fezabilitate și a planurilor de redresare economică, practic, urmărindu-se relansarea activității economice a acestor firme. Toate societățile care fac parte din lista menționată pot fi considerate ca avînd o importanță strategică, reprezentînd cele mai importante ramuri industriale: construcții de mașini, chimie și petrochimie, electrotehnică și electronică și aeronautică. Regimul special de supraveghere este exercitat de comisii speciale conduse de Comitetul de Restructurare ce va urmări aplicarea unor măsuri referitoare la efectuarea ajustărilor necesare în volumul și structura producției pentru obținerea unei rentabilități crescute. Una dintre noile prevederi legale cuprinsă în H.G. 301, se referă la faptul că în termen de 6 luni de la instituirea regimului de supraveghere, comitetul de restructurare primește din partea comisiei speciale propuneri de încetare a activității, intrare în conservare sau lichidare a firmei. Aceasta din urmă poate fi suspendată numai în cazul în care Fondul Proprietății de Stat și cel a Proprietății Private solicită privatizarea societății respective, dar numai într-un termen de 90 de zile de la data propunerii de lichidare.

Alin TOCAN

Președintele Parlamentului Republicii Moldova nu a fost la Tiraspol

"Evenimentul zilei" dezinformează din nou

■ șeful serviciului de presă al Parlamentului Moldovei, Pavel Rotaru, a dezmințit știrea că Petru Lucinschi s-ar fi aflat la Tiraspol, "în vizită neoficială" ■

Ieri, "Evenimentul zilei" publica o știre în care, printre altele, se menționa: "În exclusivitate pentru "Evenimentul zilei", Petru Lucinschi a declarat: "Am făcut o vizită neoficială la Tiraspol, unde am discutat cu Igor Smirnov și Ion Mărăcuță".

Această știre surprinzătoare a fost însă dezmințită categoric de șeful serviciului de presă al Parlamentului Moldovei, Pavel Rotaru. Într-o declarație acordată "Monitorului", dl. Rotaru a precizat că a avut loc o întîlnire între conducerea Moldovei și liderii transnistreni, dar nu la Tiraspol, în nici un caz nefiind vorba de o "vizită neoficială", separată, a președintelui Parlamentului de la Chișinău.

Șeful serviciului de presă al Parlamentului Moldovei a declarat că știrea din "Evenimentul zilei" conține și alte informații inexacte, privind discuțiile purtate de conducerea Moldovei cu liderii tiraspoleni.

Această știre falsă difuzată de "Evenimentul zilei" nu e un lucru nou. În ianuarie, Ion Cristoiu gafase în mod penibil, chiar în editorialul său zilnic, făcînd mai multe afirmații false, în totală contradicție cu situația de la Chișinău. La vremea respectivă acele afirmații false făcute de Ion Cristoiu au stîrnit indignarea președintelui demisionar al Parlamentului Republicii Moldova, Alexandru Mosanu.

Lucian POSTU

Ion Cristoiu, directorul cotidianului "Evenimentul zilei", avid de știri senzaționale nu întotdeauna verificate

Va trece Garda Financiară în subordinea Poliției economice?

Astăzi s-au reluat la Casa Poporului lucrările Comisiei de apărare a Camerei Deputaților, pe marginea proiectului de lege a Poliției. Reprezentantul Ministerului de Interne a revenit cu același punct de vedere - respectiv, în prezent nu este oportună demilitarizarea Poliției. Argumentul forte al acestei decizii, exprimat de dl. gen. Voicu, a fost că, în cazul demilitarizării, bugetul destinat Poliției ar trebui mărit de 3 ori, pentru a suplimenta munca actualilor lucrători. Mulți membri al comisiei au fost de acord cu acest punct de vedere. Un alt subiect care a dat naștere la contradicții a fost problema Poliției economice, considerată a duce o activitate paralelă cu cea a Gărzii Financiare. Membrii comisiei au cerut ca Poliția economică să treacă în subordinea Gărzii Financiare sau invers. Reprezentantul M.I. nu a fost de acord, considerînd că o concurență între cele două instituții poate duce la rezultate mai bune ale muncii lor.

STIRI DIN BASARABIA

■ Comuniștii tiraspoleni vor renașterea imperiului sovietic

Partidul comunist din Transnistria s-a adresat partidelor politice și formațiunilor obștești din autoproclamata republică nistreană cu apelul de a desfășura la 11 septembrie, la Tiraspol, "Congresul poporului Transnistriei". La congres se preconizează alegerea delegaților la Congresul popoarelor URSS", care va avea loc la 20 septembrie la Moscova. Scopul acestui congres este renașterea imperiului sovietic.

■ Mai puțin de 1000 de persoane au adoptat cetățenia transnistreană

În pofida campaniei propagandistice desfășurate de oficialitățile de la Tiraspol, sînt foarte puțini doritori de a obține cetățenia unei republici nerecunoscute pe plan mondial. Corespondentul agenției BASA-Press a aflat din surse demne de încredere că, deocamdată, au adoptat cetățenia autoproclamatei republici nistrene mai puțin de 1000 de persoane. Majoritatea locuitorilor din raioanele de Est pun la îndoială caracterul legitim al documentelor de cetățenie, mai ales la obținerea vizelor de intrare în alte țări.

■ Criza economică a atins apogeul

La Chișinău, a avut loc o ședință a Comisiei parlamentare pentru problemele economiei și privatizării, la care s-au luat în discuție o serie de comunicări care urmează a fi prezentate sesiunii extraordinare a Parlamentului de astăzi. Sergiu Certan, ministrul economiei, a prezentat o notă informativă în care se afirmă că în anul curent criza economică a atins apogeul, înregistrîndu-se o scădere maximală a volumului de producție. Situația cea mai deplorabilă, în opinia d-lui Certan, s-a creat în domeniul transporturilor și al construcțiilor. **(Grupaj BASA)**

IAȘUL - Capitala României prin crema glasată ICEBERG

produsă de Societatea Internațional Impex S.R.L. Iași, tel/fax 116209
conține cele mai fine materii prime naturale din Italia, Germania, Olanda și România.

- peste 200 de restaurante și cofetării din România comandă la noi
- în Moldova, Transilvania, Muntenia, Dobrogea, la munte și la mare se consumă
- la Tîrgul Internațional București, în Pavilionul Central și în restaurantele de lux se găsește
- la Iași, București, Cluj, Poiana Brașov, Valea Prahovei, litoral se consumă

crema glasată iceberg

pentru ieșeni se găsește la dispoziția oricărui doritor, en gros, minim 10 caserole

Au fost mărite amenzile pentru comercianții care nu au case de marcat și cîntare electronice

În ședința de Guvern de vineri, 30 iulie, a fost luată în discuție și adoptată modificarea și completarea Hotărîrii Guvernului nr. 319/1992 privind dotarea și utilizarea de către agenții economici a balanțelor cu afișaj electronic și a caselor de marcat electronice. Printre noile măsuri propuse menționăm majorarea amenzilor în cazul constatărilor abaterilor și sancționarea cu ridicarea autorizației de funcționare, în caz de recidivă. Un alt punct prevede obligativitatea tuturor agenților economici să-și procure cîntare și case de marcat electronice pînă la sfîrșitul acestui an. Precizăm că, în conformitate cu prevederile HG 319/1992 agenții economici ar trebui să se doteze cu aceste aparate încă de la 1 ianuarie 1993 însă unele unități nu au avut posibilitatea să și le procure din lipsă de fonduri. Acesta a fost unul din motivele pentru care nu s-au aplicat amenzi pentru abaterile amintite.

Costel STROESCU

Animale sălbatice distrug culturile agricole

În ultima perioadă, datorită creșterii, alarmante a atacurilor animalelor sălbatice asupra culturilor, tot mai mulți cetățeni disperați s-au adresat Ministerului Apelor, Pădurilor și Protecției Mediului. Cei care își văd, în urma acestor atacuri, periclitată munca de un an de zile, cer ministerului să intervină la deținătorii de fonduri de vînătoare pentru acordarea despăgubirilor civile pentru pagubele aduse.

Pentru evitarea neînțelegerilor referitoare la distrugerea culturilor agricole de către vînat, unitățile care dețin fond de vînătoare trebuie să informeze consiliile județene și locale asupra procedurii de urmat, în cazul distrugerii culturilor, în special de către mistreți. Conform cu scrisoarea nr. 9025 din 21.05.1993 adresată Departamentului pentru Administrație Publică Locală de către Ministerul Apelor, Pădurilor și Protecției Mediului, deținătorii de fonduri de vînătoare trebuie să prevadă în bugetul de venituri și cheltuieli sumele necesare pentru plata pagubelor produse.

C. MEDELEANU

Locuitorii cartierului Nicolina - CUG sînt terorizați de o bandă de răufăcători

■ *acest lucru se întîmplă mai ales noaptea, datorită inexistenței iluminatului public*

Un grup de locuitori din Aleea Tudor Nicolae, cartierul Nicolina - CUG, cer prefectului județului ca autoritățile locale să viziteze noaptea această zonă a orașului. Și asta cît mai urgent. De mai mulți ani, susțin semnatarii scrisorii, pe aleea respectivă nu se mai aprinde nici un bec de la rețeaua de iluminat stradal și noaptea este o beznă desăvîrșită. De acest lucru profită tot felul de elemente declasate. Noaptea, în zonă, au loc numeroase furturi, bătăi. Ei susțin că au reclamat mereu și la Primărie și la Centrul urban pentru distribuția energiei electrice, dar nimeni nu a intervenit.

Prefectul județului a solicitat Consiliului Municipal să analizeze această problemă împreună cu conducerea Filialei Iași a "Renel" și cu asociația de locatari respectivă. De asemenea, a cerut și Consiliului Județean să intervină pentru ca Aleea Tudor Nicolae să fie iluminată pe timp de noapte.

Dumitru HARIGA

Noile prime pentru asigurarea clădirilor

Deoarece prin asigurarea obligatorie a clădirilor, stabilită în baza unor norme legale, nu se acoperă decît 10% din valorile pagubelor de orice fel produse clădirilor, ASIROM a pus la punct un nou tip de asigurare în acest domeniu. Este vorba despre asigurarea facultativă a clădirilor, la care prima de asigurare este stabilită în funcție de valoarea actuală a clădirii, conform declarațiilor proprietarului.

Costul asigurării pentru un an este de 0,6% din valoarea clădirii - în mediul urban și 0,8% în mediul rural. Printre riscurile asigurate se află: incendii, trăsnet, explozii, furtună, grindină, alunecări și prăbușiri de teren, inundații, greutatea stratului de zăpadă, cutremure de pămînt și altele.

Cristian DUNAR

Au fost afișate rezultatele concursului pentru ocuparea posturilor vacante din învățămîntul preuniversitar

Mulți profesori au obținut note proaste la matematică și fizică

Ieri, în jurul orei 16,00, au fost afișate, la sediul Inspectoratului Școlar Județean Iași, rezultatele concursului din 26 iulie pentru ocuparea posturilor vacante din învățămîntul preuniversitar. Tezele au fost corectate de comisii din cadrul Universității "Al. I. Cuza". Notele obținute de profesori au fost diferite în funcție de disciplina și de dificultatea subiectelor abordate. La matematică, notele obținute de profesori au fost între 2,70 și 9,45; la fizică între 2,90 și 7,60; la chimie între 3,90 și 9,20; la limba franceză între 2,42 și 9,87; la limba germană între 1,00 și 7,05; la limba rusă între 3,47 și 7,05; la filosofie între 3,55 și 7,92; la biologie între 3,17 și 5,72. Eventualele contestații se vor depune pînă pe data de 15 august, ora 15,00, la secretariatul Inspectoratului. Cererile și documentele necesare pentru suplinire se vor depune la secretariatul Inspectoratului pînă pe data de 20 august, anul curent.

D.F.

Universitatea "Al. I. Cuza" se confruntă cu lipsa manualelor universitare

■ *singurii privilegiați sînt studenții de la Drept*

Lipsă manualelor universitare este, în continuare, acută. Deși cererea este foarte mare, Editura Universității nu reușește să publice anual decît foarte puține cursuri universitare care nu acoperă nici pe departe necesitățile studenților. Motivul: lipsa de fonduri. Astfel că nici în viitorul an universitar studenții de la facultățile de Litere, Istorie, Filosofie, Matematică și Fizică nu vor dispune de cursurile de care au nevoie. Singurii privilegiați par a fi studenții de la Drept cărora le sînt puse la dispoziție cărți tipărite la diferite edituri particulare.

O modalitate de rezolvare a acestei probleme ar fi achiziționarea manualelor tipărite de celelalte edituri universitare din țară, însă se pare că o astfel de inițiativă nu este încurajată de conducerea Universității "Al. I. Cuza" - după cum ne-a declarat Viorica Luca, gestionara fibrăriei Universității.

Dintre ultimele noutăți apărute la Editura Universității "Al. I. Cuza" semnalăm: "Cum s-a înfăptuit România modernă" de Gh. Platon, V. Russu Gh. Iacob, V. Cristian, I. Agrigoroaiei și "Introducere în teoria grupurilor" de Mirela Ștefănescu.

Cristina LECA

NATECH CORPORATION TRADING SRL
BUCUREȘTI BD LIBERTĂȚII NR 12
VA OFERA
-TELEVIZOARE NATECH-CPT IN COLABORARE CU H... JAPONIA
-CASETE VIDEO E180 HQ
-FLOPPY DISKETTES 5,25 inch, 550 LEI/BUC
-IMBRACAMINTE DIN BUMBAC PENTRU H...
IMPORT INDIA
TEL(01)631.51.60 FAX(01)311.17.25

ANCHETA MONITORUL

Constantin Prisecaru, președintele de la SOCOM - "Arta Încălțămintei", nu se teme de nimeni din orașul nostru

■ *el afirmă că este prieten cu majoritatea procurorilor și polițiștilor*

La începutul lunii mai a acestui an, în paginile cotidianului nostru au apărut două articole ce purtau titlul "Afaceri dubioase la SOCOM - «Arta Încălțămintei»", în respectivul material era vorba în principal despre președintele acestei societăți - Constantin Prisecaru. Soția lui C-tin Prisecaru este patronul firmei PRISTAM SRL căreia societatea "Arta Încălțămintei" i-a închiriat spațiul și cu care are relații comerciale directe. Deloc de neglijat este faptul că firma Pristam își are sediul chiar în blocul în care locuiesc soții Prisecaru. În articolele publicate acum aproximativ trei luni, mai aminteam faptul că președintele cooperativei, Constantin Prisecaru, obișnuiește să-și înjure angajații, iar pe unii să îi lovească (există declarații și o hotărîre judecătorească în acest sens), și că anul trecut s-a vîndut la licitație un spațiu de 2000 mp, într-un mod cam ciudat, și la un preț foarte mic. Referitor la această ultimă chestiune, precizăm că pentru vînzarea de active trebuie parcurse anumite etape: publicarea în presă, înaintarea rapoartelor la Uniunea Centrală a Cooperativelor Meșteșugărești, obținerea avizului favorabil de la Comisia numită prin decizie de către Biroul Executiv al Consiliului UCECOM. Ori, unele reguli nu au fost respectate, și, conform capitolului VIII din Normele Metodologice, articolul 25, licitația trebuia să fie anulată deoarece textul precizează: "Nerespectarea condițiilor de publicare a ofertelor de vînzare a activelor precum și lipsa avizului colectivului operativ al UCECOM, are drept consecință anularea licitației". Este foarte interesant de aflat ce părere are despre toate acestea dl. Dumitru Dîngă, președintele de la UCECOM București, care probabil că nu are cunoștință că reprezentanți ai SOCOM "Arta Încălțămintei" sparg sediile firmelor asociate, cum este cazul secției din Tudor Vladimirescu a d-nei Angelica Palade (care a și cîștigat în instanță) sau cazul lui Cătălin Aprofirei, care a declarat: "Fără nici o bază legală, mi-a spart unitatea cu încă 20 de cooperatori și drept dovadă stă procesul verbal din 2.06.1993 încheiat de către agenți de la Circa de Poliție Păcurari". De asemenea, Cătălin Aprofirei declară că în ziua de 24 iunie i-a fost spart din nou sediul observînd că i s-au luat mașini de cusut și alte obiecte aflate pe inventar. Se pare că actualul președinte al SOCOM "Arta Încălțămintei" este neînfricat și, conform declarațiilor luate, rezultă că are motive întemeiate să nu-i pese de nimeni deoarece reiese cu pregnanță faptul că dl. Constantin Prisecaru se laudă că este prieten "cu majoritatea procurorilor și polițiștilor, cunoscînd și pe comisarii de la Garda Financiară". Declarația continuă invocîndu-se următorul aspect: este posibil să fie ceva adevărat în aceste spuse, deoarece pînă acum s-au făcut mai multe sesizări către Poliție, Procuratură și Garda Financiară și nu s-au luat măsuri. Și asta în conjunctura în care se tot vorbește despre corupție. Cele enumerate mai sus sînt întărite și de declarațiile d-nei Varvara Bizim - inspector la Banca Comercială, persoană care este împuternicită pentru a prelua terenul și imobilul din str. Crișan nr. 12, acolo unde este sediul de la "Arta Încălțămintei" și cooperativa "Solidaritatea". Conform sentinței civile nr. 17/8 ianuarie 1993, imobilul respectiv nu mai aparține celor două unități ci moștenitorilor în drept. Reprezentanta moștenitorilor (persoană care stă pe aceeași scară cu soții Prisecaru) a completat și confirmat celelalte declarații referitor la "cunoștințele" din Poliție și celelalte organe de control, menționînd că speră, totuși, că noul șef al Inspectoratului Județean de Poliție - dl. Teodor Zazaria, va dispune să se elucideze acest caz. Referitor la imobilul din str. Crișan nr. 12, trebuie amintit faptul că din partea Co-operativei Solidaritatea s-a găsit înțelegere, președintele Iancu Ber și contabilul șef Aurelia Crișan semnînd o convenție prin care se predă partea de spațiu care a fost ocupată de "Solidaritatea", rămînînd de văzut cum va proceda cealaltă cooperativă, respectiv cea condusă de dl. Prisecaru. De semnalat este faptul că se cer moștenitorilor aproximativ 7 milioane lei, și asta în condițiile în care cele două cooperative nu au plătit pînă acum nici un ban chirie sau impozit. Se invocă diferite amenajări, reparații și lucrări. Se va vedea dacă pentru acestea se vor găsi devizele, documentația tehnică aprobată legal și avizată de către forul tutelar și mai ales de către banca finanțatoare, ori dacă materialele au fost procurate pe alte căi. Oricum, ține de domeniul faanteziei să ceri de la proprietari o sumă imensă, numai pentru faptul că aceștia se vor muta în casa lor, urmînd să plătească cîte 3% pentru curte, acces la ea, poziție liniștită, parcare ușoară, dotări, zonă și facilități la mijloacele de transport, de parcă moștenitorii imobilului ar cumpăra casa și nu ar fi fost deposedați de ea de către comuniști.

Vasile COJOCARIU

Continuă conflictul de la Habitat Proiect

Unii consideră că d-ra Domnița Diaconu, lider de sindicat, este principala cauză a conflictului care durează de aproape 3 ani

Ieri s-a primit la Consiliul Județean Iași și la Prefectură răspunsul conducerii S.C. "Habitat-Proiect" S.A. la problemele solicitate de vicepreședintele Lucian Flaișer referitor la conflictul declanșat între liderul sindicatului liber "ICPROM" și conducerea acestei societăți. În răspuns se precizează că: "problemele indicate în materialul trimis de Consiliul Județean Iași sînt în majoritate rezolvate și expuse... în raportul și anexele semnate de președintele C.I.M.S. (Consiliul Împuterniciților Mandatați ai Statului - n.n.) și C.A. (Consiliul de Administrație - n.n.)... Se pare că singura problemă care mai era de rezolvat este problema domnișoarei Doinița Diaconu. Domnișoara Doinița Diaconu figurează din data de 14.04.1993 ca economist în cadrul biroului B.A.T.M., iar din data de 01.07.1993 a fost delegată să ocupe funcția de revizor contabil pînă la afișarea rezultatelor concursului organizat pentru acest post. Deoarece domnișoara Doinița Diaconu a primit sarcini atît pentru postul de economist, la B.A.T.M., cît și pentru postul pentru care este delegată, nu înțelegem de ce nici pînă în prezent nu a efectuat nici una din sarcinile care-i revin". Semnează ing. Radu Petcu.

Răspunsul a fost repartizat de domnul președinte Ion Amihăiesei Direcției Economice a Consiliului Județean pentru a lua măsurile care se impun.

Dumitru HARIGA

Păreri contradictorii ale foștilor deținuți politici despre reintroducerea pedepsei cu moartea

Deoarece în ultimul timp se duce o campanie tot mai agresivă pentru reintroducerea pedepsei cu moartea în România, am solicitat părerea despre acest lucru cîtorva dintre foștii deținuți politici, membri ai Asociației Foștilor Deținuți Politici din România - filiala Iași.

Părerile oscilează între un "nu" categoric și un "da" condiționat.

Ion Scutaru, condamnat în 1948 pentru "uneltire contra statului", la 20 de ani muncă silnică, a declarat că această problemă nu trebuie discutată în legătură cu calitatea lor de foști deținuți politici pentru că un răspuns afirmativ ar da impresia unei dorințe de răzbunare. Ion Scutaru a spus: "Nu sînt pentru pedeapsa cu moartea".

"Trebuie făcută distincția între infracțiunile de drept comun și infracțiunile politice. Într-un stat de drept, unde domnește justiția, pedeapsa cu moartea nu-și are locul, iar pentru infracțiunile politice - nici nu se pune problema.

În situația noastră, în context european, revenirea la pedeapsa cu moartea mi s-ar părea o revenire la situații retrograde, de dictatură" - este de părere Marius Lupu, președintele A.F.D.P.R. - Iași.

Domnul T. Popescu - jurist - crede că cei care ucid prin ucidere trebuie pedepsiți; un om nu poate lua viața altui om, însă societatea este datoare să apere cetățeanul, chiar recurgînd la pedeapsa maximă, condamnarea la moarte.

"Sînt împotriva pedepsei cu moartea, mai ales din considerente creștine, iar, pe de altă parte, reintroducerea pedepsei capitale nu ar micșora rata infracționalității" - este părerea lui Mihai Scutaru - fost deținut în lagărul de reeducare de la Pitești.

Părerea generală este însă că pedepsele prevăzute de legile actuale sînt mult prea blînde; dacă în anii '50 oamenii erau condamnați la ani grei de temniță pentru nimic, este aberant ca un criminal periculos să facă astăzi doar 8-10 ani de închisoare pentru a-și ispăși pedeapsa.

Cristina LECA

O importantă piesă de muzeu din Iași va pleca spre o expoziție din Milano

■ *piesa va fi asigurată de autoritățile italiene*

Unul dintre cele mai importante obiecte din patrimoniul Muzeului de istorie a Moldovei va pleca în această toamnă în Italia, cu destinația Milano, unde va ocupa un loc de cinste în cadrul unei expoziții dedicate culturii și civilizației goților.

Conform informațiilor furnizate de Senica Tudose, muzeograf la Complexul muzeal național Moldova din Iași, piesa respectivă este o fusaiolă (greutate folosită la războaiele de țesut) din lut ars, lucrată manual din pastă compactă de culoare brun - cărămizie. Ea datează din perioada migrației goților (sec.IV e.n.) pe teritoriul României și a fost descoperită în 1967, la Letcani, de Cătălina Bloșiu, într-un mormînt de înhumație aparținînd unei persoane de sex feminin.

"Greutatea" deosebită a acestei piese bitronconice de numai 2,2 cm înălțime și 3,54 cm diamentru maxim rezidă în inscripția runică (scriere gotică veche) gravată pe ea. Semnele au fost realizate cu un obiect ascuțit, prin apăsarea, destul de adîncă, în pasta încă moale înainte de arde e iar traducerea lor (A lui Ando țesătură se află aici. De la Rangahilde bun făcut) explică credința și dorința de ocrotire a Rangahildei, care depune în mormînt însuși obiectul cu care a fost lucrat vesmîntul celei înmormîntate pentru a o feri de orice rău, în drumul pe care a pornit. Semnificativ este faptul că tocmai datorită acestei inscripții a fost solicitat și restul inventarului mormîntului respectiv, (inventar care mai cuprinde, printre altele, și o fibulă de argint), aflat la Muzeul Național de istorie din București. Este singurul dintre cele 49 de morminte ale necropolei gotice de la Letcani solicitat de italieni.

Este de menționat că, tocmai datorită valorii sale deosebite, fusaiola cu inscripție runică este păstrată în seiful muzeului ieșean, în deplină securitate, în timp ce în vitrină se găsește doar o copie a acesteia. Din același motiv, comitetul italian de organizare a expoziției de la Milano a anunțat că este dispus să plătească suma deloc neglijabilă necesară asigurării ei.

Cătălin RĂUS

Parcurile de joacă pentru copii sînt devastate de beți

Strada sau chiar maidanele pline de gunoi au devenit locurile de joacă ale copiilor.

În acest timp, parcurile destinate lor au ajuns într-o asemenea stare de degradare încît, nu se mai poate ști ce reprezintă. Unele au fost folosite pentru alte "amenajări" (garaje, de exemplu), în altele își petrec timpul tot felul de beți care le devastează. În unele zone ale orașului nici măcar nu au fost prevăzute în proiectul urbanistic.

Majoritatea administratorilor de la Asociațiile de locatari întrebați, nu știu cine ar trebui să repare și să întrețină aceste parcuri.

Pentru a afla cine răspunde de parcurile de joacă ale copiilor, l-am contactat pe domnul ing. Radu Onofrei, șeful biroului Gospodărie Comunală al primăriei municipiului Iași, care ne-a declarat: "Primăria municipiului răspunde de reparația și întreținerea parcurilor de joacă din parcurile publice. Parcurile de joacă din jurul blocurilor de locuințe au fost repartizate locatarilor, odată cu predarea apartamentelor. Deci, Administrațiile de locatari trebuie să se ocupe de ele".

Liliana NIȚĂ

Agenția de Turism
COLIBRI
organizează
transporturi cu autocarul
pe litoral
10 august
20 august IAȘI - MANGALIA
30 august MANGALIA - IAȘI
Costul transportului dus-întors 5500 lei
Costul transportului numai dus sau numai întors 3000lei
Plecări din Iași - ora 7.00
Plecări din Mangalia - ora 17.00
cazare și masă
în serii
de 10 zile
Jupiter - hotel "Meteor" 42.660 lei
- hotel "Camelia" 40.690 lei
Cap Aurora - hotel "Oni..." 44.365 lei
Venus - hotel "Veronica" 37.810 lei
Înscrieri - Agenția COLIBRI (Casa Modei, etaj 1)
- Agenția AMIRAL (Floraria Opera)

Președintele Bosniei, Alija Izetbegovici, s-a retras de la negocierile de la Geneva

Musulmanii cer o intervenție militară

Sfîrșitul celei de-a șasea zile de convorbiri între delegațiile musulmană, sîrbă și croată a marcat o evoluție dramatică, după ce președintele bosniac Alija Izetbegovici a avertizat că se va retrage din cadrul tratativelor în cazul în care sîrbii nu vor înceta imediat ofensiva împotriva pozițiilor armatei musulmane, cerînd totodată intervenția militară externă în acest scop, informează Reuter și France Presse. Liderul sîrbilor bosniaci, Radovan Karadzici, a negat acuzațiile musulmane privind ofensiva pe timpul desfășurării negocierilor teritoriale, subliniind că un atac extern asupra forțelor sale ar ruina orice posibilitate de încheiere a conflictului care durează de 16 luni. Izetbegovici a anunțat totuși că va reveni în cursul zilei de luni la Geneva, unde se așteaptă continuarea negocierilor care includ atribuirea și chiar schimburi de teritorii în vederea definitivării hărții "uniunii celor trei republici etnice" preconizate. Întrucît nu a precizat o eventuală dată a retragerii, este foarte posibil ca avertismentul președintelui bosniac să fie corelat cu reuniunea Consiliului NATO, care va lua în considerație intervenția militară în zonă, Ministrul de Externe bosniac, Haris Silajdzici, a cerut ca reuniunea NATO să decidă intervenția imediată asupra pozițiilor sîrbe, chiar pe fondul desfășurării tratativelor. În declarația sa, Karadzici a insistat asupra faptului că forțele sîrbe n-au făcut decît să răspundă atacurilor musulmane, adoptînd în același timp poziții defensive de-a lungul țării, încă de vineri, cînd s-a convenit acordul de încetare a focului. Manifestîndu-și neliniștea cu privire la o eventuală intervenție NATO, liderul sîrb a subliniat că o astfel de acțiune îi va încuraja pe musulmani să întrerupă tratativele și să continue luptele. Karadzici a mai adăugat că negocierile sînt promițătoare, sîrbii făcînd deja concesii majore prin oferta de a ceda 20% din teritoriile pe care le controlează în prezent. Potrivit acestei oferte, capitala Sarajevo ar putea reveni în cea mai mare parte republicii musulmane, exceptînd doar unele suburbii controlate de forțele sîrbe, care ar putea forma un oraș satelit în republica sîrbă. În Bosnia răsăriteană s-a oferit un coridor teritorial, care să lege enclava Goradze de republica musulmană. De asemenea, acesteia i-au fost oferite alte două enclave ce fuseseră supuse "purificării etnice" pe durata războiului. Cele trei enclave sînt în prezent "zone de protecție" ONU. Liderul croat Mate Boban a declarat că s-au înregistrat progrese, însă surse din preajma delegației sale au semnalat creșterea îngrijorării cu privire la o ofensivă majoră a forțelor musulmane asupra zonelor din Bosnia centrală controlată de croați.

Prințul Albert este succesorul la tron al regelui Baudouin al Belgiei

■ *Funeraliile regelui Baudouin vor avea loc sîmbătă la catedrala Saint Michel din Bruxelles*

Prințul Albert, în vîrstă de 59 de ani, va fi succesorul la tronul Belgiei, întrucît fratele său, regele Baudouin, a încetat din viață în urma unei crize cardiace, sîmbătă, în Spania, a declarat primul ministru belgian Jean-Luc Dehaene. În rîndurile opiniei publice se încetățenise convingerea că prințul Albert, considerat prea în vîrstă, va prefera să renunțe la tron în favoarea fiului său, prințul Philippe, de 33 de ani. Albert Felix Humbert Theodore Christian Eugene Marie, Prinț de Liege, căsătorit cu prințesa italiană Paola Ruffo di Calabria în 1959, va deveni regele Albert al II-lea. Bunicul său, Albert I, încoronat în 1909, a murit într-un accident montan în 1934, fiind urmat de regele Leopold al III-lea, care a abdicat în 1951 în favoarea lui Baudoulin. Prințul Albert, ofițer de marină, senator de drept conform constituției, și-a consacrat activitatea publică conducerii a numeroase misiuni economice în străinătate. El este președintele Crucii Roșii belgiene, al Fondului general de economii și pensii și președintele de onoare al Comitetului Olimpic Belgian.

Guvernul belgian a anunțat duminică seara că funeraliile regelui Baudouin vor avea loc sîmbătă la catedrala Saint Michel din Bruxelles - anunță Agenția France Presse. Corpul neînsuflețit al suveranului va fi expus pentru public joi și vineri la Palatul Regal din Bruxelles, a anunțat guvernul care a decretat un doliu național pînă la 7 septembrie.

Statele Unite așteaptă o pace durabilă în Orientul Mijlociu

Răbdarea Washingtonului a ajuns la capăt

Un reprezentant al Departamentului de Stat al SUA a declarat, duminică noaptea, că Administrația americană este satisfăcută de încetarea focului în sudul Libanului și nordul Israelului, dar că răbdarea a ajuns la capăt în ceea ce privește tergiversarea procesului de instaurare a păcii în Orientul Mijlociu. El a afirmat că "încetarea ostilităților trebuie urmată de altceva cu mult mai substanțial". În același context, oficialul american a mai declarat că SUA doresc să separe recentele acțiuni militare ale Israelului în sudul Libanului de procesul de pace în ansamblul său și că, pe durata apropiatului său turneu în zonă, secretarul de stat al SUA, Warren Christopher apropiatului său turneu în zonă, secretarul de stat al SUA, Warren Christopher, va încerca să determine toate părțile implicate să se concentreze asupra problemelor esențiale și îndeosebi asupra aspectelor privind relațiile israelo-palestiniene. Declarațiile luate de AFP au fost făcute în cursul unei scurte escale în nordul Irlandei, făcută de delegația americană ce va lua parte la reuniunea de luni, de la Bruxelles, a Consiliului NATO.

Warren Christopher a sosit la Cairo

Secretarul de stat american, Warren Christopher, a sosit luni dimineața la Cairo, începîndu-și un nou turneu în Orientul Apropiat, care are drept scop relansarea procesului de pace în zonă. La sosire, Warren Christopher a declarat că dorește să se asigure că starea de calm existentă actualmente în Liban este durabilă. Cu acest prilej, 10 organizații palestiniene care se opun procesului de pace în Orientul Apropiat au lansat un apel la greva generală în teritoriile ocupate, care va trebui declarată marți, cînd secretarul american va vizita Israelul, informează AFP.

Siria va trebui să oprească livrările de arme pentru Hezbollah

Secretarul de stat american Warren Christopher, care a început un turneu în Orientul Mijlociu, va face presiuni asupra Siriei pentru a pune capăt livrărilor de arme din Iran către gherilele Hezbollah, via Damasc, informează AFP. Utilizînd declarații ale unor responsabili ai guvernului american, AFP afirmă că serviciile de informații ale SUA au dovezi că tot armamentul folosit săptămîna trecută împotriva Israelului le-a fost furnizat militanților pro-iranieni Hezbollah prin intermediul unor iamioane venind de la aeroportul din Damasc.

Armata generalului sîrb Radko Mladici a distrus zece sate musulmane

■ *scopul său este cucerirea orașului Sarajevo*

Ignorînd complet înțelegerea realizată vineri de marii comandanți ai celor trei fațiuni rivale, precum și apelul de joi al liderilor celor trei comunități etnice privind o încetare generală a focului în Bosnia, forțele sîrbe au lansat duminică o nouă ofensivă pentru încercuirea completă a orașului Sarajevo. Folosind elicoptere și artileria grea, forțele sîrbe au atacat timp de mai multe ore postul național de televiziune al Bosniei, situat pe colina Bjelasnica, atacul fiind însoțit de un asalt general al forțelor terestre. Duminică seara, agenția Tanjug anunța din Belgrad că Bjelasnica a căzut în mîinile sîrbilor. Ocuparea acestei colline va oferi sîrbilor o trambulină pentru cucerirea muntelui Igman, care le-ar asigura controlul absolut asupra orașului Sarajevo. Ministrul de Interne al Bosniei, Bakir Alispahici, a adresat luni dimineață o scrisoare oficială Secretariatului ONU, în care se arată că forțele sîrbe au distrus duminică 10 sate musulmane de la poalele colinei Bjelasnica și că atacul a fost condus personal de generalul Radko Mladici, comandantul forțelor sîrbe bosniace, în total dispreț față de propria semnătură pe acordul de vineri privind o încetare generală a focului.

Un înalt responsabil NATO este acuzat de spionaj în favoarea fostei RDG

Un înalt responsabil NATO din Bruxelles, germanul Rainer R., și soția sa au fost arestați duminică, sub acuzația că ar fi desfășurat acțiuni de spionaj în favoarea fostei RDG, informează AFP. Surse judiciare din Karlsruhe precizează că, între 1979 și 1989, Rainer ar fi furnizat regimului comunist est-german documente secrete, cele mai multe conținînd analize ale NATO cu privire la situația economică, politică și militară a țărilor din Europa Răsăriteană.

Popularitatea președintelui Elțîn este în scădere

Potrivit unui sondaj de opinie, chestionați se pronunță împotriva ale cărui rezultate au fost date publicității duminică, rata popularității președintelui Elțîn a scăzut de la 35% în luna iunie, la 24% după anunțarea noii reforme monetare, informează Reuter. Alte sondaje de opinie indică faptul că 62% dintre cei reformei monetare. Totodată, procentul celor care consideră că Parlamentul este responsabil pentru această reformă este de 17%, în timp ce numai 13% îl acuză pe președintele Elțîn.

O ISTORIE NETRUCATĂ

Cum au preluat comuniștii puterea în Cehoslovacia

■ *Între 1938 și 1948, 1,5 milioane de oameni au devenit membri ai Partidului Comunist*

Încă din anii celui de-al doilea război mondial, conducerea sovietică își manifestase intenția de a transforma și Cehoslovacia într-o țară satelit în sistemul de cordon politic și strategic prin care Stalin intenționa să protejeze comunismul sovietic de influențe din afară. La vremea aceea, acest sistem de stat era justificat ca o apărare contra unor noi agresiuni anti-sovietice din partea vreunei țări din apusul Europei. De fapt, era vorba de extinderea comunismului în lume, cît tehnica militară a anului 1945 nu mai justifica un cordon de state mici care oricum nu ar fi putut împiedica agresiunea unei puteri asupra Rusiei.

În martie 1945, conducerea de la Kremlin a purtat discuții cu o serie de comuniști cehi și slovaci din exil, despre soarta politică a țării lor de după război. Comuniștii au promis sovietelor că, după sfîrșitul războiului, ei, întorși în Cehoslovacia, vor avea grijă ca partidele de dreapta - Agrar și Popular Slovac - să fie interzise, iar ei, comuniștii, vor forma o vastă coaliție împreună cu forțele social-democrate și cele liberale și urma să conducă Cehoslovacia fără a permite unei opoziții politice să se formeze. Ea urma să introducă reforme vaste politice, economice și sociale, să alunge din Cehia populația de origine germană și să ducă o politică sprijinită de Moscova.

Măsurile luate contra populației germane au fost aplicate și ungurilor care trăiau în Slovacia, precum și mai multor adversari politici ai comuniștilor, care au fost eliminați sub eticheta comodă de "foști colaboratori ai naziștilor". Aceste măsuri au lovit încă de la început circa 30% din întreaga populație a țării, provocînd mari schimbări sociale și zguduind din temelii structurile unui stat. La acestea s-a adăugat cedarea Ucrainei Subcarpatice, în iulie 1945, blocului sovietic.

Între timp, comuniștii cehoslovaci se înmulțiseră de la 80.000 de membri în 1938 - în tot cazul, considerabil mai mulți decît în România, mai ales raportat la numărul de locuitori - la 2,3 milioane de membri în 1948. Deci nu este de mirare că la alegerile de la 26 mai 1946, Partidul Comunist a obținut 38% din voturi, o cifră mai decentă decît în România aceluiași an.

În următorii doi ani, Cehoslovacia, ruinată de război și de ocupația hitleristă, a fost obligată de Rusia să nu accepte ajutorul american cunoscut sub numele de "Planul Marshall". Președintele Eduard Benes a încercat zadarnic, în aceste condiții, să creeze o doctrină politică, pe baza căreia să se poată conduce țara: un amestec de marxism, democrație burgheză, valori creștine și idei politice ale unui stat central european, o combinație puțin viabilă, pentru că ea nu a fost acceptată de comuniști, care voiau să conducă exclusiv.

Relațiile cu vecinii și cu Rusia sovietică erau forțate, iar o criză cît mai accentuată a aprovizionării a dus, în toamna lui 1947, la o încercare a partidelor burgheze, aflate în Guvern, de a-i elimina pe comuniști de la conducere. La 20 februarie 1948, miniștrii necomuniști din Guvern și-au dat demisia, sperînd astfel să provoace o cădere a întregului executiv și organizarea de noi alegeri. Dar premierul comunist Gottwald l-a amenințat pe președintele cehoslovac cu greva generală și chiar cu un război civil și, cum sindicatele erau dominate de comuniști, acestea nu erau vorbe goale.

Președintele Benes a fost obligat astfel, la 25 februarie, să accepte un nou Guvern Gottwald, dar, la 7 iunie 1948, Benes își va da demisia refuzînd să-și depună semnătura pe Constituția oferită de comuniști. Urmarea a fost că premierul Gottwald a ajuns, așa cum dorea, președinte al Cehoslovaciei. În aceeași vară, social-democrații au fost integrați cu forța în Partidul Comunist, iar la alegerile din mai 1948 Frontul Național, condus de comuniști, obținea aproape 90% din voturi. Comuniștii puteau trece astfel la transformarea definitivă a țării lor într-un paradis, după modelul marxist.

Printre primele măsuri luate a fost aceea de a reduce treptat, dar sigur, autonomia acordată în 1945 Slovaciei, ceea ce i-a nemulțumit profund pe slovaci. După ce comuniștii au "cucerit" Parlamentul, administrația, Justiția și Universitățile prin epurări, concedieri și pensionări forțate, în vara lui 1949, noul regim a început să reprime bisericile, iar o serie de procese demonstrative din anii 1951-1952 au avut ca scop înlăturarea clerului independent și înlocuirea lui cu indivizi supuși, iar pe de altă parte timorarea celor care mai erau încă liberi. Preoții au fost supuși conducerii unui Oficiu Divin al problemelor bisericești, încercîndu-se astfel subminarea obedienței apostolice a clerului de Episcopat, făcînd din preoți angajații civili ai statului.

Nici partidul Comunist nu a fost la adăpost de schimbări. Între 1950-1952, nenumărate procese politice aveau să înlăture pe mulți și din viață, nu numai din posturi, o serie de comuniști de primă oră, care, din diferite motive, nu mai erau pe placul Moscovei sau al conducerii partidului. În urma unui proces rămas celebru, fostul secretar general al Partidului Comunist din Cehoslovacia, Slansky, și alți 11 acuzați au fost condamnați la moarte și executați la 3 decembrie 1952. Înainte de proces, li s-a promis nu numai viața ci și libertatea, dacă vor recunoaște că sînt vinovați. Ei au plătit cu viața faptul că, o dată în plus, au crezut partidul.

Dar moartea lui Stalin, în martie 1953, deschidea și comunismului din Cehoslovacia noi perspective. (după RFE/RL)

LUMEA SPRE CARE NE ÎNDREPTĂM

Holera în Tadjikistan afectează 500.000 persoane

Din ultimele zece zile în Tadjikistan s-au înregistrat trei decese datorate epidemiei de holeră care afectează de cîteva luni regiunea Asiei Centrale, a anunțat Agenția Interfax, citînd un comunicat al Direcției Serviciilor Epidemiologice de la Dușanbe. În regiunea Piandj, de la granița cu Afganistanul, unde 12 state sînt contaminate de epidemie, autoritățile au fost nevoite să instituie măsuri de carantină. Riscurile de contaminare sînt deosebit de mari în această zonă și din pricina reîntoarcerii refugiaților tadjici din nordul Afganistanului, unde au fost înregistrate numeroase cazuri de holeră. Asociația umanitară franceză "Medicii fără frontiere" a anunțat că în sudul Tadjikistanului 500.000 de persoane sînt amenințate de epidemia de holeră, recizează France Presse.

Majorări de prețuri în Ungaria

Din pricina creșterii impozitelor pe circulația mărfurilor, de la șase la zece la sută, începînd de la 1 august în Ungaria se majorează prețurile la unele produse și servicii. Printre produsele și serviciile care se vor scumpi se află energia electrică, gazele și apa, convorbirile telefonice, biletele de călătorie și majoritatea produselor alimentare - menționează agenția MTI. În conformitate cu hotărîrea parlamentului, se vor acorda compensații pentru salariați și pensionari.

Victime ale raidurilor rusești în Afganistan

Circa 20 de persoane au fost ucise și alte 50 rănite în cursul raidurilor aeriene rusești întreprinse în ultimele zile asupra unor localități afgane aflate la frontiera cu Tadjikistanul - informează radio - Kabul, recepționat de Xinhua.

Șeful administrației provizorii ruse din două republici caucaziene a fost ucis

Viktor Polianiciko, șeful administrației provizorii din două mini-republici caucaziene separatiste în care fusese instituită starea de urgență, a fost împușcat ieri într-o ambuscadă, informează AFP, pe baza unui anunț transmis de televiziunea rusă. În locul lui Polianiciko a fost numit adjunctul său, generalul Iuri Șatalin. Situația tensionată din cele două republici Ingușetia și Osetia de Nord este generată de discriminarea de către autoritățile pro-moscovite a minorității ingușe. În cursul incidentelor, Pavel Graciov și viceprim-ministrul însărcinat cu problemele naționalităților, Serghei Șahrai, au plecat luni spre capitala Osetiei de Nord.

Tratatul de la Maastricht a fost ratificat de Marea Britanie

Ratificarea de către Marea Britanie a Tratatului de la Maastricht a dobîndit luni caracter definitiv, prin retragerea acțiunii judecătorești intentate de către lordul Rees-Mogg, informează Reuter și France Presse. Fost redactor al cotidianului "Times", Rees-Mogg a renunțat de a mai cere recurs la hotărîrea înaltei Curți de Justiție.

Statutul de țară nucleară al Ucrainei va fi păstrat cel puțin pînă în 1995

"Ucraina va rămîne putere nucleară cel puțin pînă în 1995", a declarat Dimitri Pavlicико, președintele Comisiei de Relații Externe a Parlamentului de la Kiev, citat de AFP. Ucraina intenționează să mențină 46 de rachete balistice cu combustibil solid, pînă în momentul reexaminării Tratatului de neproliferare nucleară, care expiră în 1995.

Încă un avocat italian asasinat în plină stradă

Avocatul Cesare Pannuti a fost împușcat mortal luni, pe o stradă din orașul Reggio Calabria, informează agenția Reuter. Conform informațiilor furnizate de poliție, avocatul a fost ucis de către un necunoscut, fiind împușcat în cap cu șase gloanțe. Nu se cunoaște mobilul asasinatului. Reggio Calabria, situat în nordul Italiei, este cunoscut ca fiind fieful organizației 'Ndrangheta, versiunea calabreză a Mafiei.

PUNCTE DE VEDERE

TVR merge ca dracul, Dă-napoi, ca Everacul...

De la 1 iulie, ziua de televiziune ne costă circa 10 lei; gata cu pomana de 1,78 lei/zi de pe vremea lui nenea Răzvan!

De cînd s-a instalat temeinic la cîrmă dramaturgul realist-socialist care ne "everăcește" cu imposibilele lui tablete în fiecare sîmbătă seara, programele la TV au fost pieptănate și țesălate aproape ca pe vremea lui Dulea: două ore pe zi de programe județene (norocul nostru că avem numai 2 posturi) adică un amestec de "Cîntarea României" cu buletine oficiale de partid și de stat; copiii se delectează cu tot felul de desene reprezentînd cîte un bau-bau de tip japonez, maturii așteaptă emisiunea serală de "Actualități", să mai afle cum s-a desfășurat la Caracal un simpozion pe tema "Bucătăria la geto-traci în primul secol după Cristos" și să vadă cum președintele a primit la Cotroceni un referent de la Fondul Monetar Internațional. Noroc de oul dat cu "Blend-a-med" și de pasta "Colgate" care ne ferește să nu facem pești în gură și de bisăptămînalui "Dallas" care mai produc cîte o pată de culoare!

De pe programul 2 s-au eradicat telejurnalele în limba engleză și franceză (tot românul cunoaște aceste două limbi cel puțin cît domnul Iliescu!) pentru că umbreau nesăratele actualități naționale.

Nenea Paulică, teleortodox cum e, ce și-a zis? Ia să completez eu schema postului cu neîntrecutul restaurator de prestigii demolate, marele Emanoil Valeriu, care încă nu și-a găsit binemeritata odihnă de pensionar și ne este necesar la ore de vîrf pe post de gîdilitor într-o seară Iosif Constantin Drăgan ce a monopolizat multe frecvențe și posturi TV și este mare editor (de mirare că nu a reeditat dumnealui "Mein Kampf"), în altă seară a convorbit cu "salvatorul" flotei, Stelică Katounis, care avea pregătite dinainte răspunsurile încît aveai sentimentul că întrebările "încuietoare" ale domnului Emanoil fuseseră în prealabil ajustate.

În altă seară l-a scos de la naftalină pe formidabilul Valentin Lipatti, pe urmă și pe marele nostru psihiatru Gorgos, care a simțit că are dreptul să ridice "fruntea sus", nu ca imediat după revoluție, cînd toți neaveniții și-au amintit de rolul jucat de acest "mare medic" în activitatea de întemnițare prin balamucuri a unor "dușmani" ai orînduirii comuniste.

Se înțelege că nu putea să lipsească ședința de partid a judecătorilor "dinamovibili" care l-au tămîiat pre obiectivul dom' ministru Ninosu pentru curajul dovedit de a-l da jos pe Corneliu Turianu din președinția tribunalului.

Prevăd că nu va trece multă vreme și harnicul pedagog de școală nouă, Emanoil Valeriu, teleghidat cu grijă de mister Everac ne va prezenta pe prințișorul întremat după ieșirea de la zdup.

Constantin IURAȘCU

CAFEAUA DE DIMINEAȚĂ

Cel care salvînd viețile altora, a uitat să aibă grijă de a sa: prof. dr. Constantin I. Negoiță

Aurel LEON

În dimineața aceasta, țesul plătește un greu tribut, conducînd în grădina Eternității pe unul din cei mai adevărați medici formați în clinicile sale. E vorba de prof. dr. Const. I. Negoiță, membru al Academiei medicale a României, specialist de recunoscută valoare pe plan internațional. Deplîngînd întempestiva sa pierdere, nu vom prezenta aici panoplia titlurilor de lucrări în specialitate, cele mai multe necunoscute marelui public, cît ținem a sublinia noblețea sufletească a șefului Clinicii I-a medicală. Înaintea diagnozei, rezultată din aparate și consultație, tocmai în situația de alertă și buimăceală, pacientul găsea în firea bonomă a profesorului acel liman încurajator de care avea nevoie. După cîteva fraze, medicul și pacientul erau doi prieteni care se dăstăinuiau reciproc. De aici, de la pătrunderea în intimitatea celui suferind, începea discreta investigație a medicului. Asemenea marelui său maestru, profesorul I. Enescu, pe care l-a idolatrizat, Negoiță avea acel farmec de cozeur care deschide sufletele și - în paralel - ascuțimea de autorizat observator al cîmpului investigat. Cum remarca dl. prof.dr. Gh. Chipail, într-un recent interviu din "Monitorul", calitățile deosebite ale maestrului au trecut asupra discipolului. Și tot asemeni lui Enescu, Negoiță nu ținea seamă de sfatul lui Goethe: "adevărul e o flacără pe lîngă care trebuie să treci încet, pe furiș, de frică să nu te frigi". Dimpotrivă. Ca profesor, o vreme decan; ca deputat eparhial și consilier municipal din partea P.N.Ț.; ca membru în diferite comisii medicale ori cetățenești, profesorul Negoiță spunea totdeauna lucrurilor pe nume, fiind din această cauză considerat un om incomod, dar stimat pentru atitudinea sa francă. A făcut circuitul orașului o replică a sa la o conferință în care primul secretar al județului îi acuza pe medici că fac afaceri. "Ce face un medic se vede de la distanță, a explicat profesorul, fiindcă are halat alb. Dacă ar fi în ținută neagră ca alte categorii, nu s-ar vedea precum chiar nu se vede!" Și întrucît activiștii de partid aveau ținuta neagră, și făceau tot felul de gheșefturi, tovarășii au înghițit cu noduri. Și ca să ne convingem că așchia nu sare departe de trunchi, o scenă mult gustată de Negoiță din activitatea profesorului său I. Enescu. Comitetul județean de partid hotărîse a avea și niscaiva deputați intelectuali. Drept care au înscris candidatura prof.dr. I. Enescu în circumscripția Păcureț. Într-o zi s-a prezentat în cabinetul profesorului un activist, venit să-l ia în... propagandă electorală, la întîlnirea cu alegătorii. Toată opunerea profesorului n-a avut nici un efect. Deci, s-a ridicat profesorul: "Hai, Negoiță, să facem propagandă!" În Păcureț, oamenii așteptau adunați la școala din cartier. Înainte de ședință, activiștii i-au explicat profesorului: "Oamenii vă vor cere multe, le promiteți că faceți și noi o să vă susținem din public". Începe ședința. Oamenii arată că n-au școală, n-au drum; n-au și n-au... La sfîrșit, Enescu ține următorul discurs: "Oameni buni, eu și colegul meu, dl. dr. Const. Negoiță, sîntem de meserie doctori, dacă vă doare ceva vă stăm la dispoziție, dar nu ne cereți nouă poduri, șosele și școli că nu ne pricepem. De altfel, ca să înțelegeți prezența noastră aici, în Păcureț, am să vă povestesc o întîmplare: după naționalizarea fabricilor, lucrurile mergeau al dracului de prost. Atunci, muncitorii s-au dus la fostul patron și i-au spus: fabrica merge prost. De aceea, cu lacrimi în ochi, te rugăm să vii înapoi ca director. Dacă nu accepți ți-am pregătit șireangul, ca sabotor. Alege. Cam așa-i și cu candidatura mea".

În imagine, Margareta și Constantin I. Negoiță

Față de entuziasmul stîrnit după acest discurs, activiștii l-au umflat pe profesor și l-au depus repede în cabinetul său. Cît privește candidatura, au uitat de ea. Nu mai puțin caustice erau interpelările deputatului eparhial și ale consilierului municipal Negoiță. Descendent al unei familii de oameni dîrzi, dintre cei care - vorba moldoveanului - "ce e-n gușă și-n căpușă", Const. I. Negoiță a făcut cinste neamului și medicinei. Tatăl său, prof. Iodn Negoiță, a fost un vestit director de seminar, crescut în casa preotului Alex. Arbore de la Cogeasca Veche, prieten al celui știut drept Popa Duhu (preotul Teodorescu din Cogeasca-Veche). Bunica dinspre tată a lui Const. Negoiță era fiica protului Arbore. Colțoși au fost popa Duhu și popa Arbore din Cogeasca; cinstit și curat a fost preotul Ion Negoiță; colțos a fost generalul Ioan Arbore, ministrul lui Antonescu, singurul general român care l-a înfruntat pe Hitler; mort în pușcărie; dintr-o bucată s-a dovedit a fi și prof. dr. Const. Negoiță, nepotul lor. O familie de oameni care nu pot fi modelați din ceară fierbinte.

Nu întrebuințez chiar formal termenul familie. Bunicii profesorului Negoiță au murit tineri, de tifos. Preotul Alex. Arbore l-a preluat pe nepoți, crescîndu-i împreună cu feciorii lui, formînd deci cu plodurile din spița Arbore și Leon o singură mare familie, acea familie care a dat țării cîte ceva, un ceva impregnat cu patriotism, atitudine civică și duioșie familială. Regretatul pe care-l dăruim astăzi pămîntului a fost un familist exemplar, de aceea nu mă îndur să-l despart nici în fotografie de Margareta Negoiță, profesorul de la Facultatea de Farmacie, plecată dintre noi acum 7 ani. Cei doi sînt acum din nou împreună, așa cum și-au dorit. Merg în vizită la bunicii cei tineri din vechiul țințirim al bisericuței de lemn din Cogeasca și la bătrînul cel bătrîn, preotul Alex Arbore, cel cu barbă mare, albă, care semăna cu Dumnezeu.

Iar noi, aici, deasupra ierbii, să-i cinstim pe toți urmîndu-le exemplul.

P.S. Profesorul a lăsat cu limbă de moarte: nici un fel de discurs funebru, nici o "vorbăraie" de circumstanță. O simplă reculegre în fața destinului. Atît.

cotidian de informații
Monitorul

EDITORIAL

PAUL EVERAC, ucigașul plătit al Puterii

Dan RADU

La finalul emisiunii săptămînale "Ora 25 - Tranzit TV", unul din cei mai cunoscuți realizatori de emisiuni de televiziune, Jeana Gheorghiu, și-a prezentat în direct demisia, acuzînd deplasarea evidentă spre stînga a instituției. Gestul ei, făcut sîmbăta trecută, are o dublă semnificație : mai întîi este prima demisie în direct iar în al doilea rînd ne dezvăluie nivelul la care a ajuns ofensiva stîngii în cel mai puternic și mai penetrant instrument de informare publică din România. Recentele modificări administrative pe care le-a făcut Paul Everac în Televiziune, fără ca Puterea să aibă vreo reacție, ne indică o poziție stabilă a actualului președinte al aceste instituții. Cu puțin timp în urmă, Alexandru Piru și Răzvan Theodorescu, membri ai Consiliului Național al Audioviz ualului, au dezaprobat public tabletele naționalist-comuniste ale lui Paul Everac, slabul nivel profesional al TVR și tendințele acesteia de plasare pe o poziție ideologică stîngistă. Cele două personaje fiind apropiate Puterii, în principal, și președintelui Iliescu, în special, poziția lor nu trebuia înțeleasă altfel decît ca un semn de nemulțumire al Cotroceniului. Dar tăcerea care a acoperit acțiunile ulterioare ale lui Paul Everac ne arată că lucrurile nu stau chiar așa. "Oamenii președintelui" au trecut la o ofensivă fățișă, hotărîți să pună lucrurile la punct cît mai repede. Jeana Gheorghiu a fost schimbată din funcția de redactor șef al redacției de tineret iar Octavian Iordăchescu nu mai este directorul de programe al Televiziunii. Paul Șoloc a primit o funcție înaltă pentru a fi probabil mai vizibil și a fi doborît mai ușor. Emanuel Valeriu apare la comandă pe post și "lămurește" lucrurile după cum i se dă ordin. Scandaloasa și ilegala destituire a președintelui Tribunalului municipiului București a fost prezentată de TVR ca fiind făcută în spiritul legii. Cornelius Roșiianu este mai activ ca niciodată. Și exemplele pot continua. Tot ceea ce face acum Paul Everac are acceptul Cotroceniului. Am fi naivi să credem altfel. A venit ziua răfuielilor iar actualul președinte al Televiziunii este ucigașul plătit al Puterii. Misiunea lui este ca, pînă va fi îndepărtat din această funcție și va fi plasat într-una convenabilă, să-i pună la podea pe toți cei care au deranjat sau deranjează în continuare Puterea. În cele din urmă va fi "demis" sau își va prezenta demisia dar va lăsa în spate o "curățenie" cum n-a mai fost. El are rolul caprei din pilda cu evreul care, trăind cu o familie prea numeroasă într-o casă prea mică, a fost sfătuit de rabîn să-și bage încasă și capra, ca atunci cînd o va scoate afară să aibă o senzație de eliberare și de trai bun. Plecarea lui Paul Everac, personajul cel mai urît din România, va face ca toată lumea să respire ușurată și să aibă convingerea evreului că de-acum va fi mult mai bine. Un alt președinte al TVR va fi văzut, prin comparație, ca fiind cu adevărat potrivit să conducă această instituție. Acesta va recunoaște, probabil, că s-au făcut unele greșeli dar nu va mișca prea mult lucrurile din loc. Cei demiși sau care și-au dat demisia exasperați de evidenta implicare politică a Televiziunii vor avea mult de luptat pînă să-și recapete pozițiile. Reabilitarea lor va necesita aproape sigur cîțiva ani buni de demersuri de tot felul sau poate nu va mai avea loc niciodată. Paul Everac a fost un ucigaș plătit prea bine ca să greșească. ■

O nouă filă din epopeea românilor pe frontul din Est

Bătălia Stalingradului

Prin septembrie 1942, forțele Axei luptau pe aliniamentul vest de Murmansk, Lacul Onega, vest de Moscova, est de Tula, Voronej, vest de Stalingrad, vest de litoralul Mării Caspice și pînă la poala nordică a munților Caucaz. Blindatele germane au înaintat rapid în partea de sud a Stalingradului unde lupta Armata a VI-a Germană condusă de mareșalul von Paulus și cîteva mari unități românești printre care se afla și Gruparea vînătorilor de munte comandată de către generalul de corp, Lascăr V. Mihail. Mai erau mici unități slovace și croate. Din punct de vedere numeric, forțele rusești aveau un avantaj. Acestea începuseră să primească alimente și tehnică de luptă anglo-americană pentru creditul de un miliard de dolari acordat de SUA încă de la 7.XI.1941. Gruparea de la nordul Stalingradului era germană și se afla sub ordinele generalului Strecker. În presa timpului s-a vorbit de un clește german căruia mareșalul Timoșenko trebuia să-i facă față, în timp ce luptele nu mai încetau. Erau implicate uriașe forțe de infanterie, artilerie, aeriene și de tancuri de ambele fronturi. Un comunicat al M.C.G. German dat publicității la data de 11 septembrie 1942 scria: "...Instalațiile fortificate de la sud de oraș au fost străpunse. Volga fiind acum atinsă și în acest sector..." Rușii erau la ei acasă și contraatacau în extremitatea nordică și sudică. Forțele germane și germano-române au ajuns la șplaiul drept al fluviului Volga, în direcția arcului de cotitură, atît în partea de nord cît și în partea de sud. Circulația navelor a fost întreruptă total. Podul, din partea de est a Stalingradului, a fost bombardat și era inexistent. Aprovizionarea cu muniții și alimente era dificil. În aceste condiții au fost duse luptele de la Stalingrad, că de ele scriem acum. Timp de șase luni, aici la periferiile fostului Țaritin vor fi măcinate multe vieți ostășești. Fiecare casă, fiecare clădire, pivniță, cazemată, tranșeu era un loc de necedat.

Un alt comunicat german publicat în ziua de 17 septembrie menționa: "...Stalingradul a fost traversat de o coloană germană de tancuri care a ajuns la Volga trecînd prin centrul orașului..." Nu sunt precizate pierderile. Nemții nu le publicau pe ale lor. Le publicau în schimb pe ale adversarului. Pînă la Stalingrad și Moscova, așazișii sovietici, au pierdut 36058 tancuri, 21112 avioane, 18502 tunuri de diferite calibre și 4.319.000 prizonieri. Nu avem numărul morților și dispăruților. Pot fi deduse ca fiind mari și acestea.

Aviația germano-română-italiană pisa punctele strategice, cea rusească proceda la fel, artileria, brandurile, catiușele nu-și mai încetau tragerile. Trupele germano-române au pătruns bine în periferiile orașului, în mod practic în jurul clădirii G.P.U. și al Fabricii de tractoare. Nici una din părți nu recunoștea înfrîngerile. Toate retragerile erau "strategice" și "prestabilite" pentru ambele părți. Noi credem că nici Hitler nu stătea bine cu strategia militară, dacă a putut să se ia la bătaie cu prea mulți deodată. Avea ceva studii la Belle-arte. Se amesteca în atribuțiunile generalilor și a mareșalilor cu studii academice militare. Și fostul lui prieten avea numai cîteva clase pentru a cînta ca dascăl în străină. Ajutoarele masive anglo-americane și iarna grea din anul 1942 precum și superioritatea numerică a statelor slave au fost factorii care au influențat rezultatele atîtor bătălii de pe frontul din est. La Stalingrad, forțele rusești au încercuit 22 de divizii germano-româno-italiano-slovace. Prezentăm relatarea unui supraviețuitor al acelor lupte. Domnul maior în retragere Mateescu T. Ilie, profesor de matematici de drept, din Iași, ctg. 38: "... Eram tînăr sublocotenent în Regimentul 26 Artilerie al Diviziei a XI-a Slatina. Debarcasem în gara Crasnîi pe Nipru și pe jos am ajuns la Cotul Donului și aproape de Stalingrad. Schimbasem Divizia a IV-a Celeresc italiană. Eram la 2600 km de Țară. Pe 26-27 ianuarie 1943 am rămas încercuiți. Era în apropiere Divizia a VI-a Piatra Neamț și Divizia a XIII-a Germană de tancuri. Ofițerii români s-au sfătuit cu cei germani. Au hotărît să pună în față tancurile. Pe părți de asemenea. Artileria la urmă și trupa înainte. Am mărșăluit 120 km și am ajuns la o nouă linie de front de-a noastră. Era iarnă, cu ger pînă la 42 grade iar zăpada era mare. În încercuire, avioanele germane lansau parașute cu alimente, carburanți și muniții și cărau răniții". Alte divizii germano-române au rămas încercuite. Erau 22 în total. Două sau trei divizii române au rămas în captivitate. De acum înainte invincibilitatea și-a schimbat stăpînul iar întregul front o ia spre vest, încet-încet.

Prof. M.M. COJOCARU

Din scrisorile, telefoanele și audiențele zilei

■ DI. RADU APOPEI, str. N. Iorga nr. 30, bl. CFS, sc. B, et.4, ap.1 ne aduce vestea de la consătenii săi din comuna Ungureni, satul Mihai Viteazul, județul Botoșani că preotul Florin Jitaru și cîntărețul bisericesc Zontia Florea au luat circa 800 mp din terenul destinat cimitirului și l-au închiriat pe 3 ani unui cetățean din Botoșani.

Cel pus pe agricultură lucrează acum experimental testînd cum se comportă în zonă cultura de lucernă.

Terenul în cauză a fost împrejmuit cu gard din plasă de sîrmă în ochiuri, achiziționată cu banii enoriașilor, mai ales a celor bătrîni, iar gardul a fost îndepărtat, iar locurile de înmormîntare la Mihai Viteazul se fac împărțite pe trei etaje, dincolo de regulile strămoșești.

Consiliul parohial ce să zică? Poate va spune ceva Protoeria că... preotul s-a făcut de rîsul satului.

■ DI. Pr. VASILE GĂINĂ, Ștefănești - Botoșani, înarmat cu o notă de constatare a protopopului preot Emil Stroeșteanu, favorabilă sie, contestă articolul din "Monitorul" nr. 125 intitulat "În comuna Ștefănești, popa Găină joacă rolul ..." considerînd că s-au adus învinuiri nereale și dauno morale.

Părintele se dezvinovățește și poate în unele privințe are dreptate, dar recunoaște că într-o dispută cu unii enoriași și-a găsit refugiul în biserică, iar de aici, după spusele părintelui protopop, în clopotniță.

E dureros că preotul satului e pus pe fugă, dar toate le rezolvă timpul și oamenii.

■ D-ra NICOLETA C. i-a scris colegului Dorin Popa, care m-a onorat să-l reprezint în dificila intermediere a petentei cu tînărul , dar cunoscutul actor Adrian Păduraru , eroul articolului "O declarație de dragoste trădată".

... "L-am întîlnit des pe străzile Iașului, dar nu am îndrăznit să-l opresc niciodată, deși doream foarte mult să-l aud vorbindu-mi. Nu am avut ocazia să-i trimit prăjituri sau flori și nici cuvinte. Îl adoram în tăcere, fără a-i spune cuiva...

Îmi amintesc de o zi din viața mea. Eram elevă la Liceul Economic nr.1. Ne aflam în pauză și priveam pe fereastră. Cine credeți că trecea pe sub fereasta clasei mele? Chiar Adrian atît de singur și de trist! Am alergat cît de repede am putut ca să-l întîlnesc la poartă, dar nu mai era. Aproape că am început să plîng..."

D-ra Nicoleta deapănă sentimentele regăsirii cu Adrian din filmul "Declarație de dragoste", din revederea din "Liceenii" și "Secretul armei secrete", dar se oprește mai ales la articolul "O declarație de dragoste trădată" de Dorin Popa, care "m-a întristat foarte tare, dar care m-a și bucurat, în același timp; să vă mulțumesc că nu l-ați ținut, cum se pare că l-au uitat ceilalți admiratori".

"Scrisoarea aceasta - spune Nicoleta compensîndu-se lui Dorin, vă dovedește că nu este așa. A fost uitat poate, de cei "mari", care i-ar fi putut face publicitate și "lansa" acolo unde îi este locul".

Și pentrucă nu vrea să-l știe "trist și nefericit", Nicoleta îi cere lui Dorin Popa, nici mai mult nici mai puțin să-i spună adresa lui Adrian, locul unde să-i poată scrie ca "să-și recapete încrederea în talentul lui, să-l ajute să-și revină la ceea ce este în realitate - un talent".

Consemnez disponibilitatea lui Dorin: Actorului Adrian Păduraru i se poate scrie fie la Teatrul Național Iași, fie la "Monitorul". Secretul corespondenței îi este și vă este asigurat.

■ DI. IORDACHE VIULEȚ, str. Vămășoaia nr.15, în legătură cu "Afacerile dubioase de la AGRO-COOP Iași" ne-a citit la telefon un subtitlu al articolului din "Monitorul" din 22 iulie a.c. "Planează suspiciuni asupra activității sucursalei ieșene a Băncii Agricole" întrebîndu-ne: "Și ce dacă?!"

Neașteptînd-i imediat a făcut-o tot domnia sa pentru noi și pentru dvs. cititorii: "Într-un articol anchetă, tot în "Monitorul" a fost stigmatizată colaborarea inspectorului Popa de la Banca Agricolă, amestecat în afacerile SC VITALEF Iași, dar nici pînă azi nu s-a luat nici o măsură. Dl. Popa este și astăzi la Banca Agricolă și răspunde tot de activitatea VITALEF... Așa că, suspectă banca, suspect inspectorul dar timpul trece.

Nu numai corupția de un anumit tip este la ea acasă, dar și indiferența, imobilismul nein-tervenția eficace a organelor de stat și ale puterii..."

Noi vă mulțumim că citiți "Monitorul".

Ion N. OPREA

ultimul vagon poștal

Și familia mea este în suferință

Vin cu această cerere la dvs. rugîndu-vă să faceți publică suferința mea și a familiei, deoarece sînt foarte necăjită și am 2 copii, fără serviciu și fără nici un venit de nicăieri.

Pe data de 25 iulie 1993 mi-a decedat soțul și nu am avut cu ce să-l îngrop, iar dacă nu ar fi fost vecinii nu știu cum m-aș fi descurcat.

Fac publică nevoia și suferința mea, poate se vor găsi oameni care să mă ajute cît de cît ca să nu mor de foame în casă.

Cu cei 5.000 lei lunar pe care îi încasez de la asociația de locatari de la scara blocului, nu mă pot descurca.

Elena Ciubotaru
str. Ciric nr. 40A, bl. V2-1, sc. B. et. 2, ap. 4.

De ieri sîntem în greva foamei

Subsemnatele Doina Haraga și Elena Zaharia, vă rugăm să publicați hotărîrea noastră de a declara greva foamei începînd de astăzi 2 august 1993. Ce ne-a determinat să luăm o astfel de hotărîre? Ni s-a promis că vom intra în posesia terenurilor din str. Sf. Lazăr nr.14, 16, 16 A. Chiar dl. primar ne-a spus în ziua de 13 iunie 1993, citățm: "deoarece terenurile au fost luate cu japca și pentru că acest terenuri sînt libere, le veți primi înapoi".

De atunci așteptăm semnăturile comisiei municipale, semnături care nu mai vin. Dl. C. Roșeț ne-a spus în ziua de 5 iulie a.c. că în cîteva zile se va rezolva această problemă. Ni s-a promis, dar am rămas cu promisiunile, și de aceea am declarat greva foamei.

Ne întrebăm cît de originală este democrația aplicată de dl. primar și de dl. prefect, atunci cînd se eliberează titlul de proprietate vecinilor noștri din dreapta și din stînga, iar nouă nu?

Declarăm greva foamei la domiciliul din str. Străpungerea Silvestru nr. 40, bl. CL9, et.1, ap.1, Iași.

Ecouri la cupa Polynx

"A fost o repetiție foarte utilă"

■ *un-doi cu fotbalistul Ion Profir cel care a marcat golul victoriei în 1988 contra echipei Juventus Torino*

Ion Profir este la ora actuală unul dintre cei mai experimentați jucători ai primei divizii. Lansat în toamna lui 1985 la Gloria Buzău, a reușit un sezon foarte bun marcînd în primul său campionat de divizie A șase goluri. În 1988 se transferă la Oțelul Galați, echipă propulsată pe scenele Europei de valorosul tehnician Costică Rădălescu. Pe Dunăre, îl întîlnește însă pe... Cornel Dinu, pentru care semnează singurul succes internațional intercluburi al controversatului tehnician: 1-0 cu Juventus Torino prin golul marcat de Profir. Pentru faptul că a urmat 0-5 la Torino și apoi retrogradarea în Divizia B, nu a fost (numai) vina lui Profir, tot cu Profir în teren (dar cu altă conducere tehnică) Oțelul revine pe prima scenă în 1991, acolo unde se află și astăzi. Laboriosul mijlocaș a plecat însă în primăvara acestui an la FC Selena Bacău dar, odată cu retrogradarea spectaculoasă a echipei de pe Bistrița, a fost pus "pe liber" de către magnatul Sechelariu împreună cu mai toți componenții echipei. L-am văzut pe profesorul de sport Ion Profir la Cupa Polynx, el fiind unul dintre oamenii cheie ai noii sale echipe Ceahlăul Piatra Neamț și l-am abordat pentru un scurt interviu.

- D-le profesor sînteți probabil cel mai experimentat jucător pe care l-am văzut în turneu. Ce părere aveți despre această ediție a Cupei Polynx?

- A fost o repetiție foarte utilă pentru toate echipele, mai ales pentru Ceahlăul, pe care o așteaptă un campionat foarte greu, dar care cred că o să se termine bine. Echipei organizatoare îi urez succesul mult visat, adică promovarea în Divizia Națională.

- Cum vedeți viitoarea participare a Ceahlăului în primul eșalon?

- Cu valoarea antrenorilor pe care îi avem, cred că o să ne realizăm obiectivul menținerii în prima divizie.

- Ce părere aveți despre echipa Constructorul cu care ați jucat în prima zi?

- Mi-a lăsat o impresie excelentă! Sînt sigur că va fi una din surprizele plăcute ale noului campionat.

A consemnat
G. ANGHEL

Vacanța fotbalistică

FC Constructorul s-a constituit într-o grupare profesionistă

■ *Constantin și Suciuc suspendați pe termen nelimitat*

Conform noilor reglementări ale FRF cluburile de divizia A trebuie să se organizeze ca grupări profesioniste. Astfel, am aflat că s-a constituit o nouă societate comercială cu scop nelucrativ, asociația FC Constructorul Iași cu următoarea conducere:

Președinte de onoare: ing. D. Ciubotariu, director general al SC Consart SA; **președinte executiv:** dr. ing. Stan Șerban; **vicepreședinte executiv:** ing. Paul Costaș; **vicepreședinte din partea SC Consart SA:** ing. Ducu Popovici. Administrator general al bazei sportive Constructorul și organizator de competiții al clubului: dl. Gheorghe Pleșcan.

Conducerea tehnică: ec. Cornel Costăchescu (antrenor principal cu contract profesionist), ec. Narcis Ciocîrlan (antrenor secund) și ing. Paul Costaș (care se va ocupa de pregătirea portarilor).

Suprastructura clubului va fi coordonată de un consiliu de administrație ce urmează a fi ales dintre personalitățîi orașului care iubesc fotbalul și echipa Constructorul. Președintele executiv, dl. dr. ing. Stan Șerban ne-a promis pentru viitor noi amănunte în legătură cu înființarea acestei societăți.

Deocamdată vă informăm că în urma deplasării d-lui Gheorghe Pleșcan la FRF, au primit licență de jucători profesioniști: L. Năzăreanu, C. Ionescu, D. Pară, V. Condurache, C. Adam, C. Tiron care împreună cu antrenorul Costăchescu alcătuiesc nucleul profesionist al clubului. Astăzi echipa va pleca la Oglinzi (lîngă Tg. Neamț) unde-și va definitiva pregătirile pentru noul sezon și va susține încă trei partide de verificare cu Cetatea Tg. Neamț, Meconerg Onești și Aerostar Bacău sau Melana Săvinești, urmînd ca sîmbătă 7 august să se susțină ultima repetiție cu public înaintea începerii sezonului, în fața echipei Cetatea, pe stadionul Constructorul.

Tot dl. Gheorghe Pleșcan, organizator de competiții, ne-a mai comunicat că jucătorii Ion Constantin și Daniel Suciuc au fost suspendați pe termen nelimitat de către conducerea clubului pentru neprezentare la pregătiri.

G. ANGHEL

"Întotdeauna îmi place să fiu cel mai bun" (I)

■ *declară atletul britanic Linford Christie*

După recentul succes obținut în proba de 100 de metri plat a concursului atletic de la Gateshead (Anglia), în care l-a învins și pe recordmanul mondial Carl Lewis, sprinterul britanic Linford Christie a revenit în centrul atenției publice, depunîndu-și o serioasă candidatură pentru coroana de campion al probei la apropiatele C.M. de la Stuttgart. Pentru a-l cunoaște mai bine pe acest mare sportiv, vă propunem în continuare cîteva fragmente dintr-un recent interviu acordat de Linford revistei franceze "L'Equipe Magazine".

Reporter: Carl Lewis a devenit campion și recordman mondial la 30 de ani; tu ai cîștigat titlul olimpic la 32 de ani. Asta înseamnă că pentru a alerga mai repede trebuie să treci de 30 de ani?

Christie: Nu neapărat. Să alergi repede e rezultatul unei foarte mari motivații. Trebuie să-ți fixezi întîi un obiectiv și apoi să depui toate eforturile pentru a-l atinge. Altfel, nu vei reuși niciodată. Nu trebuie să ai 30 de ani, dar trebuie să-ți fie realmente foame de performanță și să ai o voință de oțel. Aceasta e rețeta care te conduce la victorie.

R.: De ce nu te-ai retras după Barcelona?

L.C.: De ce credeți că ar fi trebuit s-o fac?

R.: Deoarece ai 32 de ani și acest succes ar fi reprezentat pentru tine cea mai furmoasă ieșire din scenă.

L.C.: Poate. Dar nu uitați că toată lumea mi-a zis să mă opresc după C.M. de la Tokio, în 1991. Dacă aș fi ascultat-o, astăzi nu mai eram campion olimpic. De cînd am împlinit 25 de ani nu a fost sezon în care să nu mi se spună că e timpul să mă opresc. Eu am avut însă mereu alte motivații și motivul principal pentru care vreau să-mi continui cariera e că o iubesc. Iar apoi, cred că pot alerga și mai repede. Ca junior, n-am lucrat foarte serios, iar ca senior doar de la an la an ceva mai dur.

R.: Foarte bine, sau foarte dur?

L.C.: Și una și alta. Din 1986, cînd am scăzut "pe sută" de la 10,42 la 10,04, mi-am schimbat concepția despre atletism. Am înțeles că victoriile și competițiile fără valoare nu contează, doar marele întreceri te pot fortifica.

R.: Cît timp te antrenezi pe zi?

L.C.: Cam 6 ore.

R.: Și nu obosești niciodată?

L.C.: Ba da, dar nu o arăt niciodată. Mai ales cînd mă antrenez cu un grup de tineri ce mi-ar putea deveni adversari. Mai bine crăp, decît să-i las să observe ceva. Întotdeauna m-am condus după regula că adversarii nu trebuie să-ți cunoască slăbiciunile. Așa se explică de ce, chiar și la antrenamente, vreau să fiu cel mai bun, să alerg în frunte. **(va urma)**

Traducere și adaptare
Ion C. TEODOR

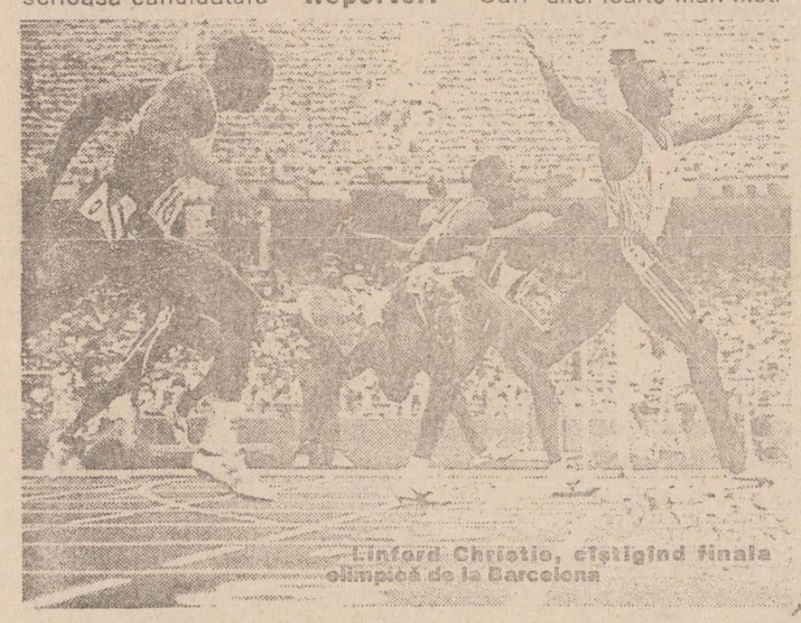

Linford Christie, cîștigînd finala olimpică de la Barcelona

C.M. de fotbal zona sud-americană

Brazilia - prima victorie!

Continuă lupta pentru calificarea la turneul final al C.M. de fotbal 1994, în zona sud-americană. În grupa B s-au disputat deja meciurile celei de-a treia runde. La San Cristobal (Venezuela), Brazilia a învins țara gazdă cu 5-1 (1-0) prin golurile marcate de Rai (min. 34 din penalty), Bebeto (min. 60, 76), Branco (min. 64) și Palinha (min. 88), respectiv Garcia (min. 84). Un reviriment brazilian, s-ar putea spune la prima vedere, numai că trebuie să precizăm că Venezuela, în ciuda întinderii teritoriului său, este un fel de ... Cipru în fotbalul sud-american, iar Bolivia a cîștigat acolo cu 7-1! Surpriza etapei s-a realizat la Montevideo unde Uruguay-ul (care bătuse doar cu 1-0 Venezuela) nu reușește decît un 0-0 cu Ecuador. Ce va face oare "echipa celestă" duminica viitoare, pe înaltele platouri boliviene?

Clasamentul grupei

1. Bolivia	2	2	0	0	9-1	4
2. Brazilia	3	1	1	1	5-3	3
3. Uruguay	2	1	1	0	1-0	3
4. Ecuador	2	0	2	0	0-0	2
5. Venezuela	3	0	0	3	2-13	0

Duminică s-a dat startul și în grupa A, în care Argentina a obținut o victorie extrem de prețioasă la Lima, în fața Perului, cu 1-0. A înscris Batistuta (min. 28). În cealaltă partidă, o semisurpriză: Columbia- Paraguay 0-0.

GIN

Brazilianul BEBETO, autor a două goluri în meciul cu Venezuela

Mediafax transmite

■ *Atletism: "Meciul" Lewis-Christie continuă la Zürich.*

● Organizatorul reuniunii atletice de la Zürich, contînd pentru marele premiu al IAAF, dl. Res Bruegger, a reușit să-i convingă pe cei doi corifei ai sprintului, Carl Lewis și Linford Christie, să participe. Nu se cunoaște prima pusă la bătaie. Reamintim că la recentul concurs de la Gateshead, unde Christie l-a învins pe Lewis, cei doi au primit cîte un cec în valoare de 150.000 dolari. ● Săritoarea în înălțime Alina Astafei reușește la Köln să le învingă atît pe Stefka Kostadinova cît și pe Heike Henkel, sărind 1,94 m, dar pierde la cubaneza Joannet Quintero (1,97 m) La disc, Costel Grasu (63,46 m) se clasează pe locul 4 în proba cîștigată de americanul Tony Washington (66,86 m).

■ *Tenis: Costa cîștigă la Hilversum*

● În Olanda, la Hilversum a avut loc un turneu internațional de tenis cotat la 260.000 dolari. În finală, spaniolul Carlos Costa (42 ATP) l-a învins cu 6-1, 6-2, 6-3 pe recentul învingător de la Stuttgart, suedezul Magnus Gustafsson (26 ATP). Gustafsson și-a explicat înfrîngerea prin oboseala acumulată de-a lungul turneului. ● Steffi Graf a fost desemnată cap de serie numărul 1 la turneul de la San Diego (375.000 dolari). Alte participante de marcă: Arantxa Sanchez, Conchita Martinez, Jenifer Capriati. ● Iată și lista capilor de serie la turneul masculin ATP de la Los Angeles (300.000 dolari): 1. Pete Sampras; 2. Michael Stich; 3. Michael Chang; 4 Richard Krajicek; 5. Andrei Volkov; 6. Wayne Ferreira; 7. Mark Woodforde; 8. Brad Gilbert.

■ *Fotbal: Meci cu scîntei pe "Azteca"*

Într-o partidă amicală disputată pe stadionul "Azteca" din Ciudad de Mexico, în fața a 60.000 de spectatori, echipa spaniolă Atletico Madrid a învins cu 3-2 (0-1) selecționata țării gazdă. Au marcat: Garica (min. 49 și 51) și Moacir (min. 75) pentru Atletico, respectiv Galindo (min.17) și Alvez (min. 77) pentru mexicani. Meciul a fost deosebit de tensionat, arbitrul fiind nevoit să elimine de pe teren nu mai puțin de 4 jucători, inclusiv pe cei doi portari.

■ *Motociclism: Yamaha și Honda se remarcă*

Pe Donnington Park din Lonura a avut loc Marele Premiu al Marii Britanii la motociclism. După cele 30 de ture disputate, a cîștigat italianul Luca Cadalora (Yamaha) în 47:48,43, urmat de americanul Wayne Rainey și englezul Niall McKenzie, de asemeni de la Yamaha. Favoritul principal, Kevin Schwantz (SUA), a abandonat în primul tur datorită unei coliziuni, dar se menține lider în clasamentul general cu 192 p, la numai 3 p de Rainey. La clasa 125 cmc, Honda își menține supremația. Liderul clasamentului general, Dirk Randies (Germania), a cîștigat cu autoritate în fața altor doi reprezentanți ai firmei Honda, japonezul Kazuko Sakata și germanul Ralf Waldman.

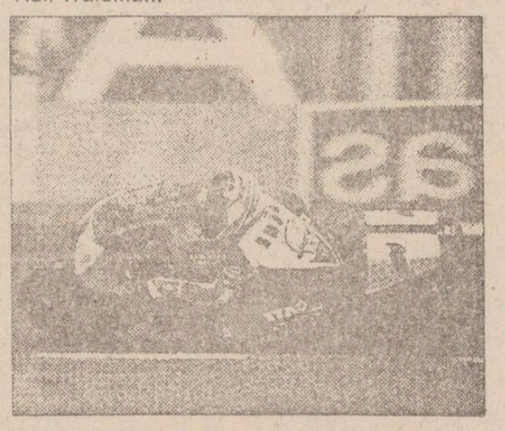

Sport can-can

■ *Tatăl antrenor, fiul - ziarist*

Alexandre Menotti, fiul celebrului antrenor de fotbal argentinian Cesar Luis Menotti, a absolvit facultatea de jurnalistică din Buenos Aires și a fost angajat ca ziarist sportiv la cotidianul "L'Expresso". Primele sale cronici și reportaje s-au dovedit a fi deosebit de virulente, însă lumea se întreabă ce va face cînd va trebui să-și critice propriul tată...

■ *Indurain, asaltat de reporteri*

Anul acesta, spaniolul Miguel Indurain a cîștigat pentru a treia oară consecutiv Turul ciclist al Franței. După această extraordinară performanță, el a fost pur și simplu asaltat de cîteva zeci de reporteri dornici de a-i lua interviuri. Miguel nu s-a speriat și a reușit ca într-o singură seară să acorde 20 de interviuri la reședința sa de vară de la Palena de Mallorca. Bineînțeles, marea lor majoritate nu au cuprins mai mult de 3-4 întrebări.

■ *Căprioara e de vină*

Și fiindcă veni vorba de "Turul Franței": specialiștii au observat lipsa la ediția din acest an a "Marii Bucle" a ciclistului olandez Jacques Hanograff, din echipa Telekom. Cu cîteva zile înainte de plecarea în Franța, acesta a suferit un grav accident în timpul unui antrenament desfășurat în Elveția. Lovit puternic de o căprioară ce i-a ieșit în față pe neașteptate, Hanograff a fost dus la spital, unde s-a constatat că a suferit o deplasare a coloanei ce va necesita o lungă perioadă de repaus

■ *Barbara la microfon*

Barbara Feltus, logodnica de culoare a tenismanului german Boris Becker, a anunțat că va înregistra în această toamnă un disc împreună cu Paul Howe. Acesta va conține melodii în diferite dialecte africane, precum și reluarea cîtorva bluesuri de mare succes ale anilor '70.

Ion C.

Box- Trofeul N. Linca

A apărut un Vaștag la Iași?

■ *Juniorul Constantin Velea a cîștigat trofeul în mai puțin de cinci minute!*

Săptămîna trecută la Alba Iulia s-a desfășurat o competiție de box pentru juniori și seniori dotată cu Cupa Apullum - Trofeul Nicolae Linca. Au participat boxeri din Alba-Iulia, Bistrița, Zărnești, Călărași, Sadu, București, Timișoara, Rîmnicu Sărat și Tîrgu Mureș. Prin amabilitatea d-lui Nicolae Brînzei, antrenor la tînăra asociație de box Locomotiva CFR Iași am aflat că în întrecerea juniorilor mici, elevul său Constantin Velea (vă reamintim campion național la categoria 48 kg) a avut o comportare remarcabilă făcînd pur și simplu "vid" în jurul său, precum la seniori celebrul Francisc Vaștag și cîștigînd astfel trofeul la categoria sa. În primul tur, Bucurel Panait (Torpedo Zărnești) dominat clar de Velea, face cunoștință cu podeaua și... victorie prin abandon în repriza I-a. În semifinală, Marius Lorintz (SICA Alba Iulia) nu rezistă nici două minute și cade "electrocutat". În finală, Romulus Tofana (CSM Bistrița), un boxer cu un cap mai înalt decît Costică, și cu o alonjă surprinzătoare pentru categoria sa (48 kg) speră măcar să termine meciul în picioare. Dar Velea, nu știe decît un singur refren: abandon în repriza I. Vizibil satisfăcut de succes dl. N. Brînzei ne-a mai declarat: "Mulțumesc regionalei CFR Iași și firmei Alexandrer SRL (patron dl. Alexandru Telescu) care au făcut această lungă deplasare posibilă. Am ținut să particip la acest turneu în memoria marelui boxer Nicolae Linca care a fost și antrenorul meu într-o perioadă a activității mele pugilistice. Să nu uităm că Linca este pînă în prezent singurul campion olimpic al României la box". Nor îi dorim aceeași glorioasă carieră și micutului Constantin Velea.

G.I. NICOLAE

Constantin Velea și antrenorul său Nicolae Brînzei

Societatea "Service SOCOM" Iași
● autoservice Păcurari
● reparații Radio TV. șos. Națională nr. 194
● confecții bijuteria Străpungeri Silvestru bl. CL 20 și B-dul Ștefan cel Mare și Sfînt bl. A1
● optică Păcurari bl. 557, Complex Cantemir, Zona Gării
● reparații seasun Complex Cantemir, Casa Modei, Complex Ciclman
● mecanică fină Șos. Păcurari bl. 558

Iași, Str. Cuza Vodă nr. 56
Tel. 115151, telefax 142030
LATIN IMPEX S.R.L.
Societate Comercială Mixtă Româno-Italiană
vinde en gros și en detail
● VOPSEA în tuburi spray, culori clasice și speciale (fluorescente și cromate)
● FAIANȚĂ și GRESIE import Italia
● Articole DESEN, SCRIS și PROIECTARE
● ARAHIDE sărate în pungi vidate (50, 100 g)
● MAȘINI MECANICE pentru aplicat PREȚURI (Japonia)
Deschis zilnic 9.00 - 19.00
OFERTA NOASTRĂ ESTE CEA MAI BUNĂ!

Firma EURO-KLASEN
la dispoziția dumnevoastră pt.
proiectare, montare, comercializare, întreținere, centrale telefonice sisteme de alarmă, transport internațional
Vă așteptăm: EURO-KLASEN
str. Muncii nr. 1, 2200 Brașov
tel. 092/15.31.20 fax 092/15.31.82

MAPAMOND

• *Reporterii BBC trebuie să fie mai politicoși*

Jurnaliștilor de la BBC li s-a atras atenția că trebuie să fie mai politicoși cînd iau interviuri personalităților publice. În raportul anual publicat săptămîna aceasta, conducătorii BBC au cerut ziariștilor din subordinea lor să respecte normele de curtoazie și să adopte o poziție riguros controlată în interviurile pe care le iau. Raportul atenționează, de asemenea, pe jurnaliști să mențină o detașare rece față de subiectele abordate și să nu se antreneze în dispute atunci cînd sînt în emisie. Conducătorii BBC și-au propus drept obiectiv-cheie pentru anul care urmează afișarea tradiționalei rezerve britanice în materialele ce vor fi prezentate publicului din lumea întreagă. **(REUTER)**

• *Madonna nu-i va putea încînta pe fanii săi thailandezi*

"Nu vom putea tolera ca Madonna să-și scoată hainele în fața publicului", a declarat ministrul educației din Thailanda. Acesta a interzis apariția Madonnei în fața sutelor de mii de fani care ar fi dorit să o vadă pe stadionul unde totuși Michael Jackson va concerta pe 25 august a.c. Semphon Thongsomok, ministrul educației, consideră că apariția Madonnei ar fi împotriva eticii și culturii thailandeze și, în consecință, nupoate fiacceptată. Compania Ray Luna, care se ocupă cu organizarea turneului lui Michael Jackson, a declarat că interdicția guvernamentală este scandaloasă și că spectacolul nu are nimic indecent. Încercînd să explice de ce a acceptat apariția lui Michael Jackson și a refuzat apariția Madonnei pe scenă, ministrul a arătat că: "E o mare diferență între un om care cîntă și o femeie care se dezbracă". Chiar așa... **(REUTER)**

• *Marinari americani în flagrant delict*

Doi ofițeri ai marinei militare americane vor fi aduși în fața justiției militare pentru un scandal sexual ce a avut loc la o petrecere organizată de ei. Thomas Miller, de 47 de ani, și Gregory Tritt, de 43 de ani, sînt primiii ofițeri judecați în cadrul afacerii cunoscute sub numele de afacerea Tailhook, după numele unei asociații de marinari și aviatori militari care, într-o reuniune ce a avut loc în septembrie 1991 la Las Vegas, s-au dedat la agresiuni sexuale. Femeile au fost forțate să treacă printr-un culoar format din bărbați care le administrau lovituri și le sfîșiau hainele. Gregory Tritt este acuzat de agresiune, conduită nedemnă pentru un ofițer, falsă mărturie și neîncercare de a opri agresiunea celorlalți ofițeri. Acuzațiile aduse celuilalt ofițer sînt mai puțin grave. Anchete ordonate de Pentagon, în urma mai multor denunțuri ale victimelor, au dus la inculparea a 117 militari. În cadrul aceleiași anchete, un aviator, Cole Cowden, se află în mîinile justiției și este judecat. **(REUTER)**

VARIABILE

ORIZONTAL: 1) Munte ieșit din mare (pl.) • Etapă programată în deplasare... la care unii jucători nu merg. 2) A aduce îmbunătățiri la un proiect de canalizare • Cele ce se dau în vînt pentru regate. 3) Trecute la un regim hipocaloric • Mecanic auto ... (fără conștiință profesională). 4) Restricție de circulație la fasîi • Întreprinzător particular care s-a hotărît să riște. 5) Face galerie în spatele porții (pl.). 6) Niște urechiste care prind cu siguranță • Venit pe banca acuzării. 7) Un mod de a te înțelege fără cuvinte • Forme de lăsare la vatră (sg.). 8) Duce o sarcină la bun sfîrșit • Măsură admisă cu oarecare greutate. 9) Sistem de înregistrare pe bază de celule foto • Ample măsuri pentru drămuirea timpului . 10) Trecut prin ciur și dîrmon • Trecut de la categoria pană la cocoș.

VERTICAL: 1) Surpriză de proporții ... de rămîi tablou. 2) Roman în care pulsează viața adevărată • Învățat de mic să execute un marș forțat. 3) Face față cu strălucire într-un atelier de cizmărie • Nu divulgă secretul ...s-o pici cu ceară. 4) Una care face pe surda (pl.) • Floare ce se stinge la lumină orbitoare. 5) Trepăduș stînd în umbra unei vedete. 6) Concurent cu pretenții, nemulțumit cu un egal • Fiind un talent ... i se acordă atenție 7) A sta în cumpănă într-un echilibru instabil. 8) Unul care își pierde timpul cu o grăsană de la Cotnari 9) A se da de-o parte • Limbă de broască (pl.). 10) Una care s-ar simți jenată dacă ar transpira • Personalitate căreia i se recunoaște rangul social.

Toma POPESCU

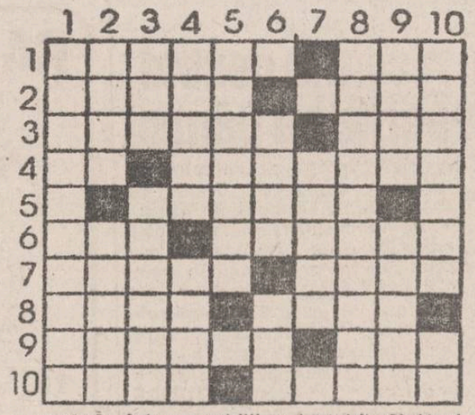

Soluția careului "METAFORE...": SALTIMBANC; TRI; C; STEA; UTOPIE; IAR; PITA; LOT; I; EFECTE; ARC; FI; TAVERNA; ICRE; AXE; T; AIA; Z; P; MU; NEPIERITOR. TRIBULATII.

TELEFOANE UTILE

• SALVARE: 961
• POMPIERI: 981
• POLIȚIE:
Inspectoratul Județean - 146666, 140020, 146840; Municipiu - 146850; Serviciul Circulație - 140070.
• AGENȚIA CFR: 147673
• INFORMAȚII GARĂ: 146333
• AUTOGARĂ: 146587
• AGENȚIA TAROM: 115239
• INFORMAȚII AEROPORT: 178126
• STAȚII PECO:
Baș Ceauș - 176865; Aurel Vlaicu - 175812; Bucium - 132891; Crișan 112182; Păcurari 164142; Sărărie 147480.
• DISPECERATE:
RA Gaz-Metan - 141737; RA Apă-Canal 142451; Renel - 147070, deranjamente - 147070; Termoficare - 141956; RA Locuința - 112434; Telefoane - Deranjamente - 921; Protecția mediului - 147010.
• GARDA FINANCIARĂ: 112851, 112427
• ADMINISTRAȚIA FINANCIARĂ: 143030
• NOTARIAT: 147574
• TRIBUNAL: 146300
• PROCURATURĂ: 146630
• CAMERA DE COMERȚ: 117757
• CENTRUL MILITAR JUDEȚEAN: 146370
• HOTELURI: Moldova - 142225; Traian - 143330; Unirea - 142110; Sport - 137817.
• POLICLINICĂ CU PLATĂ: Grijaj informații - 117244.
• OFICIUL JUDEȚEAN PENTRU PROTECȚIA CONSUMATORILOR: 145392

MICA PUBLICITATE

CASE, TERENURI

• Vînd casă, bucătărie, curte, șură. 0,70 ha pămînt arabil și fînat, 30 mc scîndură, lemn de construcții în comuna Cîrlibaba, sat Jurăștea, zona Vatra Dornei. Casa, pămîntul se află pe malul rîului Cîrlibaba, posibilitate de turism și creștere a animalelor. Relații la telefon: 0987/27144 Suceava, după ora 20,00. (11732).

• Vînd apartament cu 2 camere, str. Sarmisegetuza nr.11, bl. I2, sc.C, et. III, ap. 15, Alexandru cel Bun (Zimbru). (11734).

VÎNZĂRI

• Vînd mobilă tip Tineret. Tel. 121083, după ora 19,00. (11729)

• S.C. MARA & MOLD vinde din stoc un bar plus anexe în stare excepțională, prețul fiind negociabil. Relații la telefon: 140885, între orele 8,00-16,00.(11730)

• Vînd certificate de proprietate, preț fix 70.000 lei/buc. Tel. 129203 sau 129204. (11684).

ÎNCHIRIERI

• Închiriez garsonieră, plata anticipat. Tel. 173428. (117230.

SCHIMBURI

• Schimb apartament 2 camere, confort I, et. 4, cu apartament 1 cameră, indiferent de zonă, exclusiv Dacia, Păcurari, Alexandru. Tel. 151828, după ora 14,00.

• Schimb apartament 3 camere, confort I, proprietate, semidecomandat, et. 2, zona Tătărași, cu 2 garsoniere, confort I și diferență. Tel.176541, după ora 17,00.

• Schimb Dacia 1300, perfectă stare, pentru loc de casă. Tel. 163021 (115050).

• Execut fotografii alb-negru și color cu diverse ocazii. Calitate ireproșabilă. Tel. 144305.

• Filmări video, seriozitate, Panasonic. Tel. 116710, 176290, 150471 (11501).

LOCURI DE MUNCĂ

• S.C. PANGRAN S.A. cu sediul în Iași, Calea Chișinăului nr. 33, scoate la concurs următoarele posturi: un economist; 3 contabili; un programator; 2 operatori culegere date. Solicitanții se vor adresa la biroul personal al societății pînă pe data de 15.08.1993 sau la telefon 130120, interior 117.

• Angajăm tonetari cu garanție, remunerare avantajoasă, zone centrale. Tel. 146274, zilnic (11721).

DIVERSE

•S.C. SUT S.A. Iași, cu sediul în str. Rampei nr. 9A, vinde prin licitație publică, în ziua de 16.08.1993, ora 10,00, diverse utilaje și mijloace de transport specifice activității de construcții:- agregate naturale sau prelucrate din zonele Pașcani și Iași.- betoane, mortare, prefabricate din beton (spalieri vie, stîlpi gard, dale, borduri, plăci criptă, boltari, stabilapozi, tuburi canalizare și fîntîni).- execută inspecții tehnice auto la toate tipurile de autovehicule.- închiriază diverse utilaje și mijloace de transport. Relații suplimentare la telefon 153745; 0980/62779 (11726).

• Cursurile de engleză cu studenți din Marea Britanie au loc în perioada 9-27 august. Acces gratuit pentru studenți de la toate facultățile. Se mai fac înscrieri luni, 9 august, ora 9,00, în amfiteatrul III/11 al Universității "Al. I. Cuza".

FELICITĂRI

• Dorim ca această zi să fie numai a ta, să te bucuri de toți cei care te iubesc, chiar dacă viața nu este așa cum o dorești, chiar dacă sufletul celor pe care îi iubești nu te poate mîngîia mereu, îți urăm "La mulți ani" și sănătate. Pentru Bordeianu Laurenția, pentru cei 51 ani pe care îi împlinește, din partea fiului, nepoților Manoliu Vivi, Florin, Cristina și Andrei. La fel și părinții nepoților și familia Anton. (11508).

MATRIMONIALE

• Italian, patron office import-export diamante, pietre prețioase și aur, absolut singur înăuntrul sufletului, necăsătorit, stare materială foarte bună, 48 ani, cu spiritul încă tînăr, prezentabil, de o fidelitate absolută, nebăutor, nefumător, maximă seriozitate, caut exclusiv domnișoară/doamnă tînără, frumoasă, afectuoasă, 20/35 ani, chiar și divorțată, interesată de cunoașterea mea doar în scopul unei căsătorii din dragoste. Scrieți-mi, atașînd o fotografie. Adresa mea: Camerin Giorgio, Via San Salvatore 38/F, Valenza (AL), Italia, tel. 0131/953117. NB. Telefonare non serve, non voglio/Scrivetomi tassati-vamente in italiano, non importa errori, per foto intendo faccia, fronte e profilo, intera persona, in piedi, fronte e profilio, la descrizione deve esser dettagliata piu'possibile, e'inutile scrivere senza i requisiti richiesti, la lettera verra'cestinata. Se dopo i tempi tecnici postali non riceveto riposta, la riposta vi e'gia stata data e'negativa non solecitate grazie. Tutto si fara'per corrispondeza fino alla mia decisione d'incontro.

DECESE

✞ Adînc îndurerate, familiile Scripcaru Nelu și Ciaca Teodor anunță moartea dragului lor soț, tată, socru și bunic, SCRIPCARU IOAN, 74 de ani. Înmormîntarea va avea loc marți, 3 august 1993, ora 11,00, la cimitirul Eternitatea. (11725).

✞ Cu adîncă durere, Silvia - soție, anunță decesul celui care a fost ing. HERMAN GOLDENBERG. Înmormîntarea va avea loc marți, 3 august 1993, la cimitirul evreiesc, la orele 12,00. (11716).

✞ Cu adîncă durere anunță trecerea în lumea umbrelor a dragei lor prof. CONSTANȚA PARLEA. Cortegiul va pleca marți, 3 august 1993, la ora 11,00, din str. Nicoriță nr.19, spre cimitirul Eternitatea. (11722).

✞ Cu durere, familia împreună cu rudele apropiate anunță decesul scumpului lor tată și frate, prof. dr. CONSTANTIN D. NEGOIȚĂ, șeful Clinicii I-a medicală, Universitatea de Medicină și Farmacie Iași.Înmormîntarea va avea loc astăzi, 3 august 1993, ora 10,00, la cimitirul Eternitatea din Iași.

✞ Aurelia Mazurchievici, soră, Victoria, Bogdan și întreaga familie anunță decesul distinsei doamne COȚOVANU ECATERINA VERGINIA. Înmormîntarea va avea loc marți, 3 august 1993, la cimitirul Eternitatea, orele 12,00, în cavoul familiei. Regrete eterne și Dumnezeu să o iertel (11587).

CONDOLEANȚE

• Colectivul Clinicii a III-a Medicală aduce un pios omagiu celui ce a fost prof. dr. docent CONSTANTIN NEGOIȚĂ, distins și eminent medic, dascăl de excepție și valoros om de știință. Condoleanțe îndureratei familii.

• Consiliul Municipal Iași, primarul municipiului, dr. Constantin Simirad, viceprimarul, ec. Vasile Dumitriu și salariații serviciilor publice din cadrul Primăriei Iași regretă decesul prof. dr. Constantin I. Negoiță - consilier municipal și transmit condoleanțe familiei îndoliate.

• Familiile Dascălu și Reinhorn anunță cu durere încetarea din viață a vărului lor HERMAN GOLDENBERG. (11717)

• Colectivul Oficiului de Calcul al Direcției Financiare Iași este alături de colega Ana Negoiță în aceste clipe grele pricinuite de moartea tatălui și transmit întregii familii sincere condoleanțe. (11715).

• Colectivul Catedrei de Industrii Organice regretă dispariția fulgerătoare și prematură a distinsului dascăl și om de știință prof. dr. ing. Tatiana Lixandru și transmite condoleanțe familiei.

• Colectivul Clinicii I-a Medicală-Cardiologie regretă profund pierderea prof. dr. Constantin I. Negoiță, mare personalitate a medicinei românești, autentic maestru și făuritor de școală medicală, conducătorul Clinicii timp de 30 de ani, și transmite sincere condoleanțe familiei îndoliate. Dumnezeu să-l ierte! (11720).

• Pios omagiu dascălului și medicului de excepție care a fost prof. dr. Constantin Negoiță. Sincere condoleanțe familiei îndurerate din partea medicilor Clinicii a II-a Obstetrică-Ginecologie. (11724).

• Membrii Clubului CIVITAN sînt alături de doamnele Iustina Zaharia și Ani Negoiță și familiile lor la trecerea în neființă a tatălui, reputatului medic prof. dr. docent Constantin I. Negoiță. (11727).

• Familia Zlăvog Ovidiu transmite sincere condoleanțe d-nei Silvia Goldenberg, pentru pierderea minunatului om care a fost Herman Goldenberg. (1150030.

• Familia Condurache este alături de familia Savin la greua pierdere suferită și îi transmite sincere condoleanțe. (11504).

• Colectivul de medici al Clinicii a IV-a Medicală aduce un ultim omagiu celui care a fost un eminent om de știință, academician, profesor, doctor, Constantin Negoiță și este alături de familia îndoliată. (115007).

• Colectivul catedrei de Limba Engleză de la Universitatea "Al. I. Cuza" este alături de colega Camelia Piticari la marea durere pricinuită de stingerea din viață a soțului, conf. dr. Gheorghe Piticari și transmite sincere condoleanțe familiei. (11506).

• Colectivul contabilitate-financiar-abonați din cadrul RA-JAC Iași este alături de doamna Silvia Goldenberg la marea durere pricinuită de decesul soțului . Sincere condoleanțe. (11502).

• Familia dr. Ovidiu Popescu se află cu tot sufletul alături de colega Cornelia Piticari, precum și de întreaga sa familie, împărtășind durerea cauzată de dispariția prematură a soțului, conferențiar dr.Gh. Piticari. Dumnezeu să-l ierte! (11509).

• Familia prof. dr. Grigore Stavri regretă dispariția prietenului ei de o viață, prof. dr. Constantin Negoiță, distins cadru didactic și eminent clinician, șef al Clinicii I-a Medicală, cardiologie. Condoleanțe întregii familii. (11586).

• Dr. Constantin Iordăcheanu și dr. Luminița Durnescu aduc un pios omagiu postum marelui dascăl, prof. univ. dr. Constantin I. Negoiță. (11733).

• Victoria, Bogdan și Doru transmit condoleanțe d-rei Aurelia Mazurcievici și întregii familii pentru decesul distinsei doamne Coțovanu Ecaterina Vergînia. Dumnezeu să o ierte! (11587).

• Colegii din Atelierul mecanic Finisaj "Tomiris" S.A. sînt alături de colega Nechita Elena pentru dispariția tatălui și transmit familiei îndoliate condoleanțe. (11588).

MULȚUMIRI

• Familia mulțumește colegilor, prietenilor și tuturor acelora care prin emoționante dovezi de compasiune au fost alături de ea în momentele de copleșitoare durere pricinuite de trecerea în neființă a celui care a fost profesorul Alexandru Vicențiu Vornicu (111728).

monitorul
Director onorific: AUREL LEON
FLORIN FLORESCU- redactor șef
DAN RADU redactor șef adjunct
OVIDIU ȘIMONCA redactor șef adjunct
Tudor Agavriloaei - secretar general de redacție
EVENIMENT: TONI HRIȚAC (șef-secție), Mihaela Cănănău, Vasile Cojocariu, Dan Fodor, Cristian Hanganu, Dumitru Hariga, Sorin Simon, Adina Scutelnicu, Ovidiu Scutelnicu, Vali Știrbu.
FOTOREPORTER: Constantin Plop
POLITIC: Radu Meșniță, Lucian Postu, Cristian Racu.
ECONOMIE: COSTEL STROESCU, Mihaela Brezeanu, Alin Tocan.
REPORTERI SPECIALIȘTI: Cornel Cristoiu, Dorin Popa.
SPORT: G.I. NICOLAE, Leonard Cănănău, G. Anghel, Victor Grădinariu, I.C. Teodor.
REDACTOR DE SERVICIU: Ion N. Oprea.
GRAFICA: Lucian Amarii, Daniel Melinte
RECLAMA-PUBLICITATE: DANIEL SÎRBU, Cătălina Ailiesei, Liliana Cozma, Maria Vornicu.
CULEGERE - TEHNOREDACTARE COMPUTERIZATĂ: Cornelia Agavriloaei, Cerasela Cirimpei, Petronela Macovei, Florin Pavel, Liliana Signeanu, Mihaela Spineanu.
Mona Dîrțu - editor NORD-EST PRESS.
Cristina Popescu - director de programe RADIO NORD-EST.
Livia Susanu - director de productie RADIO NORD-EST

EDITOR
NORD-EST s.r.l.
Director general
ALEXANDRU LĂZESCU
Director literar-artistic
FLORIN ZAMFIRESCU
Director comercial
CEZAR CALUSCHI
Manager: Gabriel Rusu

ADRESA REDACȚIEI:
Str. SMÎRDAN nr.5
Tel. 17.25.57 (centrala)
Fax: 14.45.77

ABONAMENTELE se pot face la orice oficiu poștal din țară. MONITORUL figurează în catalogul presei interne la poziția 838.

Tiparul executat la S.C. DOSOFTEI S.A. Iași

DESIGN & QUALITY
MOLDOMOBILA
ROMANIA 6600 IASI Str. Bucium nr. 34
Tel. 0040/98/134620, Tx. 22313-22255
Fax. (40.1) 3125266 098/132967

HOU S.C. SILEX S.R.L. VINDE en gros și en detail
TUBURI OXIGEN SEMIREMORCI BETONIERĂ 160 l.
C.S.I. ☎ 13.38.54

PRO-FAMILIA
Societatea Medicală
PRO FAMILIA
O CERTITUDINE PENTRU SĂNĂTATEA FAMILIEI DVS.
Consultații medicale de înaltă competență pentru orice problemă de sănătate
Informații și programări la tel. 131043, zilnic între orele 10-18, sau la sediul din Str. Chișinăului (Țuțora) nr. 11 C, bl. E1.

Anomaliile tranziției

Ruinele descoperite recent în centrul orașului au fost acoperite cu pământ

Primăria Iași a dispus acoperirea cu pământ a ruinelor descoperite săptămîna trecută în parcul din fața Teatrului Național. Reamintim că în acel parc, pe data de 27 iulie, a avut loc o prăbușire de teren în urma căreia au ieșit la iveală boltile unor hrube, situate la adîncimea de 5 metri față de nivelul carosabilului. Redactorii cotidianului nostru au explorat vestigiile respective, schița lor putînd fi găsită în "Monitorul" din 29 iulie. Radu Onofrei, șeful serviciului "Gospodărire comunală" din cadrul Primăriei, a afirmat că a ordonat acoperirea gropii cu diametrul de aproximativ 5 metri ce se formase în parcul respectiv, deoarece pînă vineri, 30 iulie, nu s-a prezentat nici un arheolog interesat să exploreze respectivele vestigii, iar groapa prezenta pericol public și strica esteticul parcului.

Cristian DUNAR

Străvechiul centru al lașului, obiectiv muzeal unic în Moldova, a devenit sat de vacanță pentru turiștii veniți de peste Prut

■ *turistele fac plajă întinse pe trotuare*

Spațiul cuprins între Palatul Culturii și Teatrul "Luceafărul" a devenit, de un timp, un veritabil loc de odihnă pentru turiștii de peste Prut.

Autocarele purtătoare de vizitatori ai bazarului și pieților lașului sînt spălate lîngă Biserica "Sf. Nicolae Domnesc", iar sfinții din celebrele fresce exterioare asistă la sejurul tihnit al cumetrelor descuițe, întinse pe pături. Ele sporovăiesc în limba rusă, aruncînd hîrtii, resturi și sticle goale de basamac, pe spațiul verde din preajma zidului străvechii cetăți.

În fața Teatrului "Luceafărul", "doamne" turiste se întind pe ciment, la soare. Uneori, sînt deranjate de cîinii de rasă ce au aici loc de întîlnire.

Se naște întrebarea: cine ar trebui să garanteze ca acest spațiu muzeal valoros să redevină decent? Aceasta deoarece s-a creat, din nefericire, o situație delicată atît pentru locuitorii acestui oraș, cît și pentru oaspeții veniți de peste Prut și de mai încolo.

S. LABEȘ

RADIO NORD-EST 70, 76 MHz

RADIO Nord-Est

Luni- Vineri 12^{30} - 17^{30}
Sîmbătă 14^{00} - 17^{30}
Duminică 23^{30} - 04^{30}

DE LUNI PÎNĂ VINERI

15^{40} - Info Sport
16^{45} - Financiarul
17^{10} - Punctul pe I

SÎMBĂTĂ

15^{30} - Top N - Top Nervos

tel. 14.55.30, 14.24.46. fax 14.63.63

Istoria păstrată în șlagăre

Cea mai importantă colecție de discuri de gramofon se află la Iași

La Muzeul Politehnic din Iași se află cea mai importantă colecție de discuri de gramofon din țară însumînd circa 300 de plăci în excelentă stare. Majoritatea înregistrărilor de pe disc, datînd din primii ani ai secolului nostru cuprind muzică de operă și sînt făcute de casele de discuri Columbia, Odeon și Pathe. De asemeni, aici există și o valoroasă colecție de folclor românesc înregistrat pe plăci de patefon la sfîrșitul secolului trecut.

O nouă secție a muzeului, cuprinzînd aparatură și tehnică fotografică și cinematografică, ar fi trebuit să se deschidă încă din 1992 însă, din cauza lipsei de fonduri, peste 100 de obiecte interesante zac în continuare în depozite.

Cristina LECA

Panarama panaramelor

Consilierul Mitică Ungureanu a înființat o școală de dans și bune maniere

După cum ați fost informați prin intermediul mass-media ieșeană, consilierul municipal Mitică Ungureanu a înființat o școală de dans și bune maniere, fotomodele, prezentare de modă etc.

Consilierul municipal Mitică Ungureanu, pe vremea cînd se pregătea pentru meciul secolului cu campionul național profesionist, Vasile Cîtea

Inițiativa domnului Ungureanu a fost întîmpinată cu multă căldură de domnul Florin Zamfir, cu care colaborează în momentul de față și care a avut și el o școală de manechine, desființată nu cu mult timp în urmă din cauză că domnul Zamfir nu a achitat notele de plată reprezentnd masa și cazarea manechinelor. Manechinele domnului Zamfir au făcut totuși o prezentare de modă la ceea ce afișele au numit "meciul secolului" (Mitică Ungureanu împotriva campionului național la box profesionist Vasile Cîtea), dar care, din păcate, nu a mai avut loc.

Actuala trupă de balet a domnului consilier municipal este aproape completă și, în scurt timp, balerinele domnului Ungureanu se vor produce pe marile scene europene (conform asigurărilor primite din partea acestuia), precum și în țară.

Coregraful acestei trupe este domnul Alexandru Sebeși, fost balerin la Opera Română din Iași, actualmente pensionar.

Din "surse" apropiate familiei Ungureanu am aflat că doamna Ecaterina Ungureanu, soția consilierului municipal, nu este de acord cu activitatea soțului, bruscîndu-le verbal pe artiste ori de cîte ori are ocazia. Doamna Ungureanu, în vîrstă de aproape 40 de ani, este nemulțumită, printre altele, și de restricțiile de vîrstă impuse concurentelor.

Nicolae MANOLIU

Doamna Ecaterina Ungureanu obișnuiește să le bruscheze pe artistele angajate de soțul ei, Mitica

Albumul bestiilor cu față umană

Opt tineri din Gropnița au violat o fată de 17 ani

În seara zilei de 20 aprilie 1993, în localitatea Florești, comuna Gropnița, județul Iași, nu mai puțin de 8 tineri au violat o fată de 17 ani. Pe o perioadă de 2-3 ore M.B. a fost supusă unui masacru sexual.

Lunar minora obișnuia să-și viziteze bunica din Gropnița timp în care frecventa discoteca din localitate, care se organiza la Căminul cultural. La discotecă M.B. nu mergea singură, ci însoțită de cîteva prietene cunoscute în sat care erau de o vîrstă apropiată de a sa. Încă din anul 1991, tînăra de 17 ani a legat numeroase prietenii cu o serie de mai mulți tineri din satul bunicii sale, tineri cu care a întreținut relații sexuale. Acest mod de a-și petrece vacanța la bunici, a devenit cu timpul un caz de notorietate publică în comuna amintită. Mulți dintre cei care au violat-o avuseseră în timp mai multe raporturi sexuale cu victima acestui act bestial.

În timp ce dansa cu prietenele, în discotecă a avut loc o înscenare între flăcăii satului, drept urmare s-a produs o busculadă în urma căreia fetele au fost nevoite să iasă afară din sala de dans. În timp ce se afla în fața căminului cultural, împreună cu prietenele din sat, Mihaela, dacă îi putem spune așa pentru a-i păstra anonimatul, a fost condusă cu forța pe imașul satului de către Vasile Ipate de 17 ani, Remus Țarălungă de 19 ani, Ionel Chelaru de 17 ani și de Ionel Chirtea de 18 ani care i-au cerut să întrețină raporturi sexuale cu ei. Fiind refuzați, aceștia au încercat să o dezbrace cu forța timp în care au fost surprinși de Cristinel Vlădeanu care a auzit strigătele de ajutor ale Mihaelei. Cristinel a reușit să-i alunge pe 4 agresori pentru ca, după plecarea acestora, să o oblige, drept recompensă pe Mihaela să aibă un raport sexual cu el. Odată consumat actul sexual, C. Vlădeanu a condus minora până în fața discotecii unde a abandonat-o. Acolo aceasta a fost "ridicată" și dusă în spatele Școlii generale unde a fost aruncată pe o căpiță de fîn. A urmat un viol în grup ai cărui participanți au fost 7 bărbați. Mihaela a fost obligată să-i masturbeze sau chiar să aibă contacte orale cu cîțiva dintre ei care, din cauza consumului exagerat de alcool, nu puteau să-și dovedească "bărbăția".

Cei 8 tineri bănuiți de comiterea infracțiunii de viol, au fost arestați la data de 14 iunie 1993, urmînd să primească pedeapsa prevăzută de lege.

Ovidiu SCUTELNICU

nord-est

O reclamă bine realizată
vă ajută să cuceriți inima
clientului.
O reclamă bine realizată
înseamnă o lovitură dată
concurenței.

Reclame de calitate, iată ce oferim fiecăruia din dumneavoastră prin:

Agenția de publicitate NORD-EST

Birourile noastre: str. Smirdan nr. 5, tel. 17.25.57 (centrala), fax. 14.45.77
Casa Modei et. I Ștefan cel Mare și Sfînt

© Nord-Est Advertising 1993

CARNETUL ZILEI
MARȚI, 3 august 1993

✝ **Cuv Isachie, Dalmat și Faust: Sf. Salomeia Mucenița; Sf.Mc. Ștefan**

VREMEA

Vremea va fi predominat frumoasă, dar încă răcoroasă noaptea și dimineața. Cerul va fi variabil, mai mult senin noaptea și dimineața, iar vîntul va sufla slab pînă la moderat și va predomina din sectorul nordic. Valorile maxime vor oscila între 24 și 28 grade iar minimele între 9 și 15 grade. **(Violeta HUȘTIU Centrul de Prevedere a Vremii Bacău.)**

TV BUCUREȘTI

TVR 1 7,00 TVM. Telematinal • 10,00 TVR Iași. Telex. Horoscopul zilei. Sport. Muzică • 11,00 TVR Cluj-Napoca. Retrovizor. Sport. Salonul artelor: Festivalul "Alegoria" • 12,00 Lumină din lumină.(reluare) • 13,00 Ecran de vacanță. Reîntîlnire cu Ba Da, Ba Nu! • 13,35 Desene animate: "Prințul și sirena". CFI • 14,00 Actualități. Meteo • 14,15 Ora de muzică. Memento Mihail Jora • 15,00 Album de vacanță: Mari călătorii (III): Drumul mătăsii • 16,00 Actualități • 16,05 Convietuiri-magazin: Integrarea romilor: proiecte, perspective, modele. Comentarii din presa minorităților. Muzică • 17,05 Cabinet juridic • 17,35 Salut, prieteni! (I) Poveste din tărîmuri insolite • 18,35 De la lume adunate... Muzică populară • 19,00 O manifestare de prestigiu. Al doilea Congres internațional de studii românești la Iași, iulie 1993 • 19,30 Desene animate. Perrine • 20,00 Actualități • 20,35 Rosturi, rostiri • 20,40 Sport • 20,45 Film serial: "Dragoste la prima vedere" - "Iertarea" - "Neînțelegerea" • 21,50 Universul cunoașterii. Apocalips 2000 - distrugerea stratului de ozon • 22,35 Meridianele dansului • 23,05 Salut, prieteni! (II) Noapte de vacanță. Cu și despre studenți • 23,50 Actualități • 24,00 Închiderea programului.

TVR 2 16,00 Actualități • 16,05 Pe sub Piatra Craiului. Muzică populară • 16,30 Desene animate. Pinocchio • 17,00 Studioul de literatură. Regăsirea "generației pierdute" • 18,05 Film serial: "Hoțomanii". Înregistrare Super Channel. Ep. 9 • 19,00 Sport-Studio • 20,00 Actualități • 20,35 Tribuna non-conformiștilor • 21,00 TVM. Mesager • 21,30 Studioul muzicii de cameră • 22,30 Tradiții. Perenitatea stilului în ceramica nesmălțuită de la Săcel-Maramureș • 22,30 TVE Internacional. Telejurnal în limba spaniolă • 23,00 Închiderea programului.

TV SATELIT

RTL 7.00 Magazin matinal • 10.00 Șeful • 11.00 Frumos și bogat • 11.30 Prețul e fierbinte • 12.00 Riscant • 12.20 Duelul familiilor • 13.00 Știrile amiezii • 13.30 Springfield Story • 14.20 California Clan • 15.10 Cheamă California • 16.00 Crima e pasiunea ei • 17.00 Hans Meiser Show • 18.00 Cine e șeful aici? • 18.30 O familie dragută • 19.00 Elf 99 • 19.45 Știri • 20.10 Exploziv-magazin • 20.40 Vremuri bune, vremuri rele • 21.15 Highlander (s.a.) • 22.15 SK 15 (mag. criminalistic) • 23.15 Scaunul fierbinte • 0.15 L.A. Law (s) • 1.10 Legea și ordinea (s.p.) • 2.10 Reluări.

PRO7 5.45 Seriale și da • 10.25 Chemarea pădurilor • 13.20 Reluări • 14.00 Blestemul sfinxului (r) • 16.05 Remington (r) • 17.05 Mr. Belvedere • 17.35 Visez la Jeannie • 18.05 Trick 7 • 19.25 Cei trei • 19.55 Flirtul străzii (show) • 20.25 Roseanne • 21.00 Știri • 21.15 Absolventul (co. SUA '67) • 23.25 T.J. Hooker (s.p.) • 0.20 Hawaii 5-0 (s.p.) • 1.45 Eu, spionul (s.a.) • 2.25 Luptătorul din Sand-Ling (r).

EUROSPORT 9.30 Aerobic • 10.00 Golf (r) • 12.00 Atletism-MP de la Köln • 13.00 Fotbal • 14.00 Natație • 16.30 Volei pe plajă. Turneul internațional de la Marsilia • 17.00 Fotbal • 18.00 Natație • 20.00 Eurofun • 20.30 Știri sportive 1 • 21.00 Tenis. Rezumatul turneului ATP de la Hilversum • 23.00 Box • 0.00 Biliard CM • 2.00 Știri sportive 2.

SAT.1 7.00 Bună dimineața cu SAT.1 • 10.15 Vecinii • 10.40 Reluări seriale • 13.30 Umbrele pasiunii • 14.20 Trapper John, M.D. • 15.15 Vecinii • 15.45 Bonanza • 16.45 Star Trek (s. SF) • 17.45 De 5x5! • 18.20 Totul sau nimic • 19.30 Femei cu cap • 20.00 Știri. Sport • 20.30 Roata norocului • 21.15 Parada muzicii populare • 22.10 Salvatorii (rep.) • 23.00 Ulrich Meyer Show • 0.00 Oglinda TV-Magazin • 0.40 Emoții perverse (magazin erotic) • 1.10 Mann-O-Mann (r) • 2.00 Star Trek (r) • 2.50 Femei cu cap • 3.20 Videotext.

RTL2 6.10 Desene animate • 10.30 Lassie (s) • 11.00 Ruck și Zuck • 11.35 Inimă glumeață (s) • 12.05 Dr. Westphall (s) • 13.05 Seriale și da (r) • 21.00 Știri • 21.15 Seducerea lui Joe Tynan (f. SUA '73) • 23.10 Tinerii bandiți (f. Franța '72) • 0.50 Marginalul (s.p.) • 2.00 Seducerea lui Joe T. (r) • 3.00 Marginalul (r).

TV5 7.00 Coaja de banană (s) • 7.30 Teledimineața • 12.30 Întrebări adresate unui campion • 13.45 Jurnal francez; France 3 • 14.15 Coaja ... (r) • 14.40 Doamna judecător (s/r) • 16.10 Convorbiri 2020 • 17.00 Jurnal TV5 • 17.30 400 la umbră • 19.30 Jurnal TV5 • 20.00 Jocul dicționarelor • 20.30 Jurnal belgian • 21.00 Drumul școlarilor • 22.00 Jurnal francez: France 2 • 22.30 Magazin de informații și reportaje • 0.00 Frou-Frou • 1.30 Jurnal francez: Soir 3 • 1.50 Imagini reflectate (s).

RADIO NORD-EST 70,76 MHz

12,30 Bună ziua, Nord-Est13,00 Știri13,15 Retrospectiva muzicală 14,00 Știri15,30 Magazin Nord - Est; din cuprins muzică, info - sport, informații, reportaje, Financiarul, Pinctul pe I

RADIO IAȘI

6,00 Diminețile noastre • 8,00 Buletin de știri • 8,10 Itinerar folcloric românesc • 8,30 Grai și suflet românesc • 9,00 Radiosfera • 12,00 Radio Chișinău • 13,00 Radiojurnal • 13,20 Concert de prînz • 14,20 HIT-uri internaționale • 15,00 Liceenii • 15,30 Dixieland parade • 16,00 Radiojurnal • 16,15 Radiograme • 18,20 Corespondența radio de muzică populară • 19,00 Știrile serii • 19,10 Economie, știință, viață • 19,40 Teatru scurt • Pagini muzicale • 21,00 Evenimentele zilei • 21,20 Jazz în comentariu și sunet.

CINEMATOGRAFE

" Victoria" (tel.112502) - 30.VII.-5.VIII.1993, orele: 9; 11; 13; 15; 17; 19; **"Steaua adîncurilor"** - producție SUA, 1988, Film S.F. Horror - premieră.

" Republica" (tel. 114327); 30.VII.-5.VIII.1993, orele: 9; 11; 13; 15; 17; 19. **"Suspiciune"** - coproducție Anglia, SUA, 1992. Thriller polițist - premieră.

" Copou" (tel.145738) - 30.VII.-5.VIII.1993, orele: 9; 11; 13; 15; 17; 19. -**" Hudson Hawk"** - producție SUA, 1990 - comedie polițistă.

" Dacia" (tel. 164740) - 30.VII.-5.VIII.1993, orele: 9; 11;30; 14; 16,30; 19. **" Bătălie disperată, 1"** - producție SUA, 1988. Thriller cu Bruce Willis.

"Tineretului" (tel.117178); 30.VII.-5.VIII.1993, orele: 9; 12; 15; 18. ; **" Destinul lui Ganga"** - producție India - melodramă muzicală.

HOROSCOP

BERBEC (21 mart. - 20 apr.): Încercați să vă concentrați asupra activității dvs. fără a lua în considerare intrigile ce se țes în jurul dvs. Oricum, ele nu vă vor atinge.

TAUR (21 apr. - 20 mai): În ceea ce aveți de gînd să faceți, aliați-vă cu Berbecul. Tenacitatea dvs. și energia lui au un rol esențial în realizarea proiectelor dvs.

GEMENI (21 mai - 21 iun.): Este cazul să depășiți momentul și să priviți cu mai mult optimism viitorul. Nu peste mult timp, grijile care nu vă lasă să dormiți vor dispare.

RAC (22 iun - 22 iul.): Încercați să vă organizați timpul în așa fel încît să realizați tot ce v-ați propus. Eventual apelați la sfaturile unei persoane cu experiență care v-ar putea fi de mare ajutor.

LEU (23 iul. - 22 aug.): Chiar dacă sînteți o persoană foarte capabilă - ca toți Leii dealtfel - nu vă supraestimați posibilitățile luîndu-vă angajamente care vă depășesc.

FECIOARĂ (23 aug. - 22 sep.): Încercați să aveți o limită în a profita de pe urma persoanelor ce țin sincer la dvs. Într-o zi s-ar putea ca ele să realizeze acest lucru și veți rămîne singur.

BALANȚĂ (23 sep. - 22 oct.): Azi veți realiza faptul că ați trecut foarte ușor peste avertismentul unei persoane. Cu puțin tact și diplomație veți evita momentele penibile.

SCORPION (23 oct. - 21 nov.): O zi echilibrată cu vești bune și chiar excelente pe lîngă problemele curente pe care le aveți de rezolvat.

SĂGETĂTOR (22 nov. - 21 dec.): În această săptămînă, în special azi aveți o tendință puternică de nesiguranță și, din această cauză, veți pierde mult. Pe viitor gîndiți-vă la riscurile pe care vi le asumați.

CAPRICORN (22 dec. - 19 ian.): O zi destul de grea cu tracasări greu de suportat la serviciu. La sfîrșitul zilei veți avea toate motivele să fiți mulțumit. Se profilează și o întîlnire cu un prieten întors dintr-o călătorie.

VĂRSĂTOR (20 ian. - 18 feb.): Mobilizați-vă forțele. Vă așteaptă o zi cu multe chestiuni ce se cer urgent soluționate. Nu lăsați să treacă timpul pe lîngă dvs., altfel veți regreta toată săptămîna. Acționați: veți cîștiga!

PEȘTI (19 feb. - 20 mart.): Ziua de azi marchează începutul unei perioade fructuoase. Forma dvs. fizică și psihică va fi de zile mari cu repercusiuni asupra situației financiare și sentimentale.

LEGENDA

- o zi excelentă
- o zi bună
- nu vă merge grozav
- mai bine nu încercați nimic important

BU

BIBLIOTECA CENTRALĂ UNIVERSITARĂ „M. EMINESCU" IAȘI

MIERCURI, 4 august 1993 Anul III, Nr. 180 (636) 8 PAGINI - 80 LEI

cotidian de informaţii

Monitorul

O cincime din salariaţii de la "Consart" vor fi disponibilizaţi

Peste 300 de angajaţi vor fi disponibilizaţi la S.C. "Consart" S.A. în perioada imediat următoare, ceea ce înseamnă o cincime din numărul total de salariaţi. Majoritatea acestor angajaţi provin de la Filiala Producţie Industrială din cadrul unităţii, care are acoperită cu comenzi capacitatea de producţie în proporţie de numai 30%. Vor mai fi disponibilizaţi o serie de angajaţi din sectoarele indirect productive, iar o parte din personalul din compartimentul proiectare va fi detaşat.

În legătură cu această reducere de personal, directorul unităţii amintite, domnul Dumitru Ciubotaru, ne-a declarat: "Ca orice societate comercială, noi avem ca scop principal obţinerea de profit şi nu asigurarea, cu orice preţ, a protecţiei sociale. Acesta este rolul Guvernului. Pe de altă parte, ştim şi noi cît este de greu să rămîi fără serviciu în ziua de astăzi, şi de aceea vom păstra cît mai mulţi angajaţi, atîta timp cît posibilităţile financiare ne permit".

Costel STROESCU

Dumitru Ciubotariu, directorul S.C. Consart S.A., este hotărît să rentabilizeze activitatea societăţii.

După o perioadă de calm care a durat aproximativ jumătate de an

R.A. LOCUINŢA COMITE DIN NOU ILEGALITĂŢI

Nici sportivii de la POLYNX, nici postul de televiziune particular TELE'M nu au obţinut încă vila din Copou

După cum se cunoaşte deja, vila din strada Dumbrava Roşie este obiectul disputei între studioul de televiziune TELE 'M, care intenţionează să-şi amplaseze acolo emiţătorul propriu şi clubul de fotbal Polynx, care consideră acest spaţiu ca fiind indispensabil desfăşurării activităţilor sportive. Acest conflict a luat o asemenea amploare, reflectată şi în multitudinea articolelor apărute în presă, încît Prefectura judeţului Iaşi a hotărît să arbitreze rezolvarea acestei probleme. La sediul Prefecturii a fost convocată o şedinţă la care au luat parte reprezentanţii Consiliului de conducere al RA Locuinţa, ce deţine acest spaţiu spre administrare, conducerea clubului de fotbal Polynx şi conducerea studioului TELE 'M. Au fost prezenţi prefectul judeţului Dan Gâlea şi subprefectul Alexandru Anghel. Reprezentanţii conducerii RA Locuinţa au prezentat situaţia spaţiului deţinut de clubul Polynx, al cărui contract de închiriere este expirat din 10.4.1992. De la această dată pînă în prezent, datoria clubului faţă de RA Locuinţa este de aproximativ 1 milion lei. Pe data de 13.07.1993, în şedinţa Consiliului de administraţie al RA Locuinţa s-a adoptat o hotărîre de evacuare sau de plată. Tot în acea şedinţă s-a hotărît, în principiu, asocierea cu studioul de televiziune TELE 'M, în vederea rentabilizării spaţiului, contrar prevederii legale. Subprefectul Alexandru Anghel a subliniat că, prin lege, singurul organ abilitat să stabilească o nouă orientare de profil al unui spaţiu aflat în patrimoniul Primăriei Iaşi este Consiliul Municipal. După stabilirea unui nou profil de activitate, se organizează licitaţia. În cadrul licitaţiei se poate hotărî dacă se face licitaţie pentru închiriere sau licitaţie pentru asociere, dar numai pe acelaşi profil. Astfel că numai Consiliul Municipal va hotărî dacă profilul de activitate va fi studio de televiziune sau activitate sportivă. Prefectul judeţului Dan Gâlea a subliniat caracterul moral şi social al ambelor obiecte de activitate, televiziune şi sport, asigurînd părţile că Prefectura va proceda la un arbitraj corect şi imparţial.

Dan Gâlea, preşedintele Clubului Polynx a subliniat că este imposibil ca într-un interval de aproape două luni să apară rezultate imediate, în urma investiţiilor făcute, iar preşedintele studioului TELE 'M, Ticu Isari a declarat: "Nu se poate pune în balanţă un studiou de televiziune care are 3 milioane de telespectatori, cu o echipă de fotbal care nu are nici 2000 de microbişti. Noi am alcătuit un proiect în valoare de 1,2 milioane lei, deoarece amplasarea emiţătorului propriu în strada Dumbrava Roşie este optimă".

Cristian MEDELEANU

R.A. Locuinţa s-a "asociat" cu o firmă particulară pentru spaţiul magazinului "Modern" din Piaţa Unirii

Într-o şedinţă desfăşurată alaltăieri la regia autonomă "Locuinţa", consiliul de administraţie al acestei instituţii a atribuit unele spaţii comerciale din oraş după nişte criterii noi. În locul licitaţiei, RA "Locuinţa" a preferat să facă "asocieri" cu diferite societăţi comerciale, asocieri la care regia contribuie cu spaţiul, iar societatea cu desfăşurarea activităţii de comerţ.

Spaţiile comerciale respective au fost disponibilizate în urma evacuării chiriaşilor rău platnici.

A fost atribuit, astfel, mult rîvnitul spaţiu din Piaţa Unirii nr.6 (fostul magazin "Modern"), în suprafaţă de 980 mp, firmei "BAND L" SRL. Pentru acest spaţiu, alături de firma menţionată au mai concurat societăţile comerciale "Ares" SRL şi "Stefănel" SRL, care au oferit pentru o lună 30% din beneficiu, dar nu mai puţin de 900 000 lei, respectiv 32% din beneficiu, dar nu mai puţin de 1 milion lei. Ambele firme au fost învinse net de "BAND L" SRL, care a făcut oferta (în plic închis) de 40% din beneficiu, dar nu mai puţin de 3 milioane lei lunar. Această societate susţine că va înfiinţa în spaţiul respectiv un magazin alimentar ce va fi un serios concurent al alimentarelor din zonă.

Toate afirmaţiile de mai sus stau însă sub semnul întrebării, deoarece săptămîna trecută primarul Constantin Simirad a trimis regiei autonome "Locuinţa" o adresă prin care se interzice acestei regii închirierea de contracte de asociere pînă la ivirea cadrului legal adecvat, aceste forme de asociere fiind considerate acum ilegale. Directorul RAL, Ioan Cozaru, a afirmat că asocierile cu respectivele firme au avut loc deoarece a primit adresa din partea primăriei abia după încheierea şedinţei. Conducerea RAL a mai menţionat că nu înţelege de ce Primăria le face greutăţi, deoarece formulele de asociere ar fi singura şansă de rentabilizare a activităţii RAL. În încheiere, conducerea regiei a afirmat că va aştepta confirmarea noului mod de atribuire a spaţiilor comerciale (asocierile) din partea Consiliului Municipal Iaşi.

Cristian DUNAR

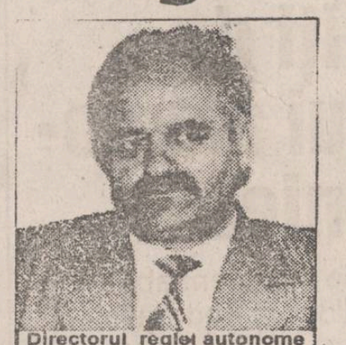

Directorul regiei autonome "Locuinţa", Ioan Cozaru, s-a pîins în numeroase rînduri de suspiciunile nejustificate care planează asupra instituţiei pe care o conduce. Se pare că "asocierile" practicate în ultima vreme îi vor da multă bătaie de cap.

GREVA MINERILOR CONTINUĂ

Miron Cosma a discutat ieri la telefon cu premierul Văcăroiu

Desfăşurată ieri după-amiază, convorbirea telefonică dintre primul ministru Nicolae Văcăroiu şi liderul minerilor din bazinul carbonifer al Văii Jiului a avut ca subiect posibilităţile de rezolvare pe calea dialogului a revendicărilor minerilor. Discuţia, care a durat nu mai puţin de 45 de minute, s-a încheiat fără nici un rezultat. Minerii au decis ca nici liderii sindicali şi nici administraţia Regiei Autonome a Huilei să nu plece la Bucureşti, iar cei 48.200 membri de sindicat să continue greva generală.

În incinta regiei din Petroşani minerii sosesc în număr constant după ce au pontat, pe ture, la minele unde lucrează. Ultimele relatări de la faţa locului informează că atmosfera tinde să devină tensională. *(continuare în pag.2).*

Niculae Spiroiu a solicitat suplimentarea cu 120 miliarde lei a bugetului pentru apărare

Ieri, ora 12,00, dl. g-ral locotenent Niculae Spiroiu, ministrul Apărării Naţionale, s-a prezentat la Comisia de apărare, ordine publică şi siguranţă naţională a Camerei Deputaţilor. Scopul vizitei a fost acela de a solicita membrilor comisiei să facă demersurile necesare pentru ca prin legea rectificată a bugetului să fie alocată o sumă suplimentară de 120 miliarde lei MApN. Suma este considerată ca absolut necesară supravieţuirii acestei instituţii. Este pentru a doua oară cînd ministrul vizitează această comisie, prima dată fiind invitat în legătură cu "afacerea Ţigareta".

ÎN AFARA LEGII

Doi turişti basarabeni au fost jefuiţi

Spre sfîrşitul săptămînii trecute, doi turişti comercianţi, proveniţi din Chişinău, au fost deposedaţi de suma de 60.000 lei. Adică echivalentul a şase luni de muncă în Republica Moldova. Igor P. şi Vladimir S. au invitat o tînără basarabeancă, numită Aliona, în camera de la Hotelul "Orizont". Aliona, spre dimineaţă, a dispărut fără urmă împreună cu 60.000 lei, contravaloarea muncii de trafic a celor doi. Ei îşi reamintesc vag figura Alionei. Ferindu-se de implicarea Poliţiei, păgubaşii au fost nevoiţi să-şi amaneteze o parte din obiectele personale şi paşaportul pentru a se putea reîntoarce în Republica Moldova. *(S. L.)*

Bărbat neidentificat găsit în pădurea Galata

Trei copii între 10 şi 15 ani jucîndu-se ieri (3. 08. a.c.) în jurul orei 11, în pădurea Galata, au descoperit corpul unui bărbat, aparent mort, năpădit de furnici. Părinţii copiilor, alertaţi de către aceştia, au anunţat organele de poliţie şi salvarea. S-a constat că respectivul bărbat, între 30-35 ani, trăieşte. A fost transportat în stare de comă de origine neprecizată, la Spitalul de Urgenţe, secţia ATI. Asupra individului s-au găsit doar 20 de lei. *(D.H.)*

Administraţia de la Terom propune ca salariaţii unor secţii să lucreze cu şapte zile mai puţin pe lună

La şedinţa de ieri de la "TEROM" SA, care a reunit toată conducerea administrativă a societăţii, pînă la nivel de secţii, Consiliul de Administraţie a propus ca, pentru luna august, salariaţii celor mai afectate sectoare de activitate să lucreze după un program redus cu pînă la şapte zile. Constantin Hîrlăuanu, secretarul sindicatului "TEROM", ne-a declarat că situaţia societăţii este extrem de critică în această perioadă, adăugînd că, în conformitate cu datele prezentate de către administraţie, societatea lucrează la numai 30% din capacitate. Această stare de lucruri se datorează scăderii drastice a numărului de contracte, atît pentru intern cît şi pentru extern. Conform afirmaţiilor d-lui Constantin Hîrlăuanu, sindicatul a propus ca salariaţii sectoarelor respective să-şi ia în bloc concediul de odihnă în această lună şi, în plus, să se reducă la maximum activitatea acestor secţii în zilele de duminică. Administraţia societăţii a considerat însă că aceste măsuri nu ar fi suficiente pentru acoperirea salariilor şi, în consecinţă, a propus corelarea programului de lucru în luna august cu nivelul fondului de salarii existent. După cum ne-a informat secretarul sindicatului "TEROM", numărul exact de zile nelucrate va fi stabilit în cadrul şedinţei Consiliului de Administraţie de vineri, 6 august.

Mihaela BREZEANU

Pentru a aduce drumurile din judeţul nostru la nivel european sînt necesare 15 miliarde lei

Pentru a repara şi păstra în perfectă stare de funcţionare reţeaua de drumuri judeţene din judeţul Iaşi sînt necesare 4-5 miliarde lei anual, timp de trei ani, în condiţiile în care preţurile ar fi stabile. Faţă de această sumă, directorul Direcţiei Judeţene de Drumuri şi Poduri ne-a declarat că a primit 990 de milioane lei, sumă complet insuficientă. Avînd în vedere că au crescut foarte mult preţurile materialelor folosite şi mai ales cheltuielile de transport pentru o tonă de piatră, care costă 1800 lei plătindu-se 8000 de lei, cheltuielile de transport - activitatea de reparaţii şi întreţinere a drumurilor s-a desfăşurat cu mari greutăţi. Menţionăm că Direcţia Judeţeană Drumuri şi Poduri are de întreţinut şi reparat 1900 km de drumuri, din care 903 km sînt drumuri judeţene, iar restul drumuri comunale. *(C. S.)*

Noile preţuri practicate de Fabrica de Ţigarete Iaşi

Un pachet de ţigări "Golf" se va vinde cu peste 700 lei

■ *În acest preţ a fost introdus un modest adaos comercial de 30%*

Începînd de luni, 2 august, preţurile ţigărilor din producţia internă, au crescut de aproape trei ori. Cotidianul nostru a preluat de la începutul acestei săptămîni o ştire referitoare la această scumpire, ştire care s-a dovedit a fi incompletă. De aceea vă prezentăm astăzi noile preţuri la sortimentele care se produc la Fabrica de Ţigarete Iaşi. Facem precizarea că preţurile de mai jos sînt calculate în condiţiile în care unitatea care desface aceste produse practică un adaos comercial de 30%.

- *Ţigări "Carpaţi", de 70 mm - 160 lei/pachet*
- *Ţigări "Carpaţi", de 80 mm - 202 lei/pachet*
- *Ţigări "Bucegi" - 160 lei/pachet*
- *Ţigări "Mărăşeşti" - 151 lei/pachet*
- *Ţigări "Club" - 219 lei/pachet*
- *Ţigări "Dacia" - 219 lei/pachet*
- *Ţigări "Top" - 236 lei/pachet*
- *Ţigări "Snagov" fără filtru - 270 lei/pachet*
- *Ţigări "Snagov" cu filtru - 379 lei/pachet*
- *Ţigări "Golf" - 759 lei/pachet.*

Costel STROESCU

Producătoarea nr. 1 de băuturi răcoritoare din lume

Coca-Cola

S.C. "Compania de Îmbuteliat COCA-COLA Iaşi" S.R.L.

Calea Chişinăului nr. 47, Iaşi. Tel./Fax 098/-126-700

ANGAJEAZĂ

REVIZOR CONTABIL cu baza în Iaşi

Condiţii de angajare: experienţă în efectuarea înregistrărilor şi a balanţelor contabile; experienţă în domeniul inventarierii gestiunilor.

Se oferă salariu competitiv, la care se adaugă decontarea integrală a cheltuielilor de deplasare

Coca-Cola

Patru copii preferă să rămînă la Centrul de primire a minorilor decît să se întoarcă acasă

■ *ei refuză să spună localitatea din care vin sau numele fraţilor sau părinţilor lor*

Cei patru copii din imagine sînt "veteranii" Centrului de primire a minorilor (C.P.M.) din Iaşi. De luni de zile, de cînd sînt găzduiţi aici, de soarta acestor copii nu s-a interesat nimeni. Este posibil ca aceşti copii să fi fost alungaţi de acasă de proprii părinţi, din cauza lipsei de bani sau să fi plecat singuri din cauza unor stări conflictuale.

Unul dintre copii afirmă că se numeşte Andrei Lucian Constantin şi că a împlinit vîrsta de 6 ani. Refuză să facă vreo declaraţie în legătură cu localitatea unde domiciliază părinţii şi cei cinci fraţi ai săi. A plecat de acasă pentru că mama sa l-a bătut. Ar vrea să se întoarcă acasă numai pentru că îi este dor de fratele său, Marius, şi de cele patru surori, Felicia, Oana, Elena şi Carmen. Mama lui Andrei, "tanti Mariana", cum îi spun copiii, lucrează la o fabrică de pîine. Bunicii lui Andrei s-ar părea că locuiesc în Sascut.

Gabriel Creţu este din Galaţi (cel puţin aşa spune el) şi a venit la Iaşi cu tramvaiul (!). Personalul C.P.M. a mai aflat de la Gabriel că este în vîrstă de 5 ani, că are doi fraţi, Valerică şi Ionuţ, şi că părinţii se numesc Gana şi Costică. Copilul ne-a informat despre tatăl său, Costică Creţu, că ar cînta la orgă şi acordeon undeva, într-un local.

Despre ceilalţi doi copii se ştie numai faptul că sînt fraţi, se numesc Daniela şi Maricel, şi că sînt din Valea Mărului, judeţul Galaţi. Aceşti copii refuză cu încăpăţînare să dea orice fel de relaţii referitoare la familia lor şi se pare că nu doresc să se întoarcă acasă.

Rugăm persoanele care recunosc vreunul dintre aceşti copii să ne contacteze la redacţie sau să anunţe Centrul de Primire a Minorilor din Iaşi.

Adina SCUTELNICU

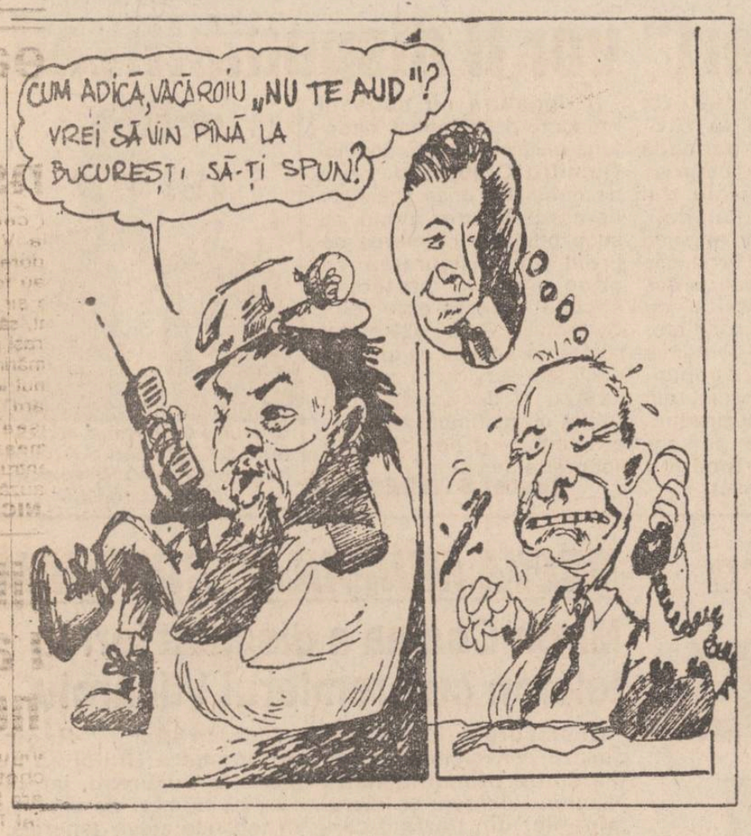

Greva minerilor devine oficială

■ nu se întrezărește nici un compromis între Guvern și greviști

Cea de-a doua zi de grevă a minerilor din Valea Jiului nu a adus nimic nou față de ce se hotărîse luni. Adică, în pofida convorbirii telefonice dintre premierul Nicolae Văcăroiu și principalul lider sindical al minerilor, Miron Cosma, s-a hotărît ca greva să continue.

Revendicările salariale, pe care Guvernul refuză să le discute la Petroșani, i-a determinat pe membrii Consiliului de Coordonare al Confederației Sindicatelor Miniere din România să hotărască într-o ședință desfășurată luni seara declanșarea grevei generale la nivel de Confederație, începînd cu data de 4 august 1993. Această grevă va cuprinde sindicate și federații sindicale din județul Timiș, Liga mecanicilor și ajutorilor de mecanici de locomotivă din S.N.C.F.R., Sindicatul METROREX, Federația sindicatelor miniere "Lignitul" din Tg. Jiu. Pe lîngă acestea, și-au mai exprimat adeziunea la greva din Valea Jiului, Sindicatul "Înfrățirea" din Brașov, despre care Miron Cosma a afirmat că ar cuprinde 120.000 de muncitori din construcțiile de mașini.

La Petroșani, Miron Cosma a reamintit ziariștilor că pe data de 9 iulie 1993, Ministerul Finanțelor a aprobat pe baza Legii rectificative o suplimentare a subvențiilor pentru Regia Huilei de la 56 miliarde lei, la 91 miliarde lei, în baza cărora s-a făcut fundamentarea pentru noile grile de salarizare în Valea Jiului. Mișu Negriţoiu aprobase la rîndul său - ca din partea Executivului - aceste grile.

Șeful Departamentului pentru Informații al Guvernului, Octavian Partenie, a declarat unui reporter BBC, că "Miron Cosma spune multe, dar nu trebuie luat de bun tot ceea ce vorbește el", în legătură cu promisiunile făcute cu aproape o lună în urmă de reprezentanții Guvernului, Mișu Negriţoiu și Dan Mircea Popescu.

Pînă în prezent, greva s-a desfășurat în mod pașnic, aflîndu-se permanent sub controlul sindicatelor, după cum reamînteşte Miron Cosma. Nu se întrevăd tendințe de deplasare a minerilor la București, însă deja 2000 de polițiști și jandarmi au fost mobilizați pentru asigurarea pazei în zona Gării de Nord.

Pe de altă parte, purtătorul de cuvînt al Guvernului, Doina Jalea, a declarat unui reporter Mediafax, că premierul nu se va duce în Valea Jiului "nu de frică, ci pentru că nu poate să promită lucruri care nu se pot face". O ipoteză hazardată ar presupune că minerii vor sta liniștiți pînă la întoarcerea președintelui Iliescu din turneul pe care îl întreprinde în America de Sud. Însă întrebarea care se pune este ce se va întîmpla după aceea? Va fi sacrificat și Guvernul Văcăroiu?

Radu MEȘNIȚĂ

O nouă manifestație în fața Ministerului Transporturilor

Aproximativ 5.000 de manifestați din societăți comerciale de material rulant au manifestat ieri în fața Ministerului Transporturilor, solicitînd contracte de activitate fermă pînă la sfîrșitul acestui an. Vechile contracte încheiate între SNCFR și societățile respective, prevedeau un front de lucru care să acopere primele 9 luni ale anului, dar au fost onorate la sfîrșitul lunii iunie. Ministerul nu a întreprins nimic pentru a asigura o activitate permanentă în domeniul reparației de material rulant. După ce de la balconul ministrului s-a anunțat că oamenii se pot întoarce acasă întrucît au primit de lucru, mulțimea a răspuns scandînd: "Hoții". Dl. Marin Popescu, lider sindical al SC "Reloc" Craiova, a declarat unui reporter Mediafax că îi este teamă să se întoarcă acasă, întrucît oamenii sînt mințiți și nu știu că documentele semnate astăzi le asigură activitatea numai pentru trei luni. Pe de altă parte dl. Paul Teodoru, ministrul transporturilor, declară că aceste contracte sînt valabile pînă la 1 ianuarie 1994.

Aflăm în exclusivitate pentru "Monitorul"

Minerii sînt îngroziți de reluarea programului atomo-energetic al României

■ în acel caz, sectorul minier ar înceta să fie indispensabil economiei naționale, afirmă Mircea Popa, lider al Federației sindicale "Henri Coandă"

Dl. Mircea Popa, fost vicepreședinte al "Frăției" (al cărui divorț de "Frăția" a provocat un scandal în mișcarea sindicală, în această primăvară), și membru în Biroul Executiv al Federației Lucrătorilor din Metal "Henri Coandă" a prezentat punctul de vedere al federației, care, "condamnă poziția d-lui Victor Ciorbea, liderul noii confederații "Frăția", prin care contestă lupta minerilor din Valea Jiului pentru drepturile salariale" Dl. Ciorbea este avertizat că "cine se face avocatul stăpînirii se autoexclude din mișcarea sindicală" Domnului Ciorbea i se recomandă ca, "între două drumuri la Geneva să mai treacă și prin fabrici, pentru a constata starea de spirit a lucrătorului, haosul și nivelul deprimant al condițiilor de muncă. Domnul Ciorbea ar trebui să transfere mîhnirea sa generată de primejdia inflației oamenilor politici responsabili, care într-adevăr vor trebui să plătească dezastrul României".

Federația "Henri Coandă" se solidarizează cu revendicările salariale ale minerilor cîtă vreme ele sînt formulate și apărate de pe poziția statului de drept.

Domnul Mircea Popa și-a exprimat părerea că minerii sînt alarmați de reluarea programului atomo-energetic, convenită în urma vizitei președintelui Iliescu la IMGB, caz în care sectorul minier ar înceta să fie indispensabil economiei naționale, ceea ce ar duce la scăderea influenței sindicatelor miniere.

a consemnat Lucian DÎRDALĂ

Să plecăm la Petroșani după informații?

Ieri seară, la ora 18.25, am încercat să contactăm telefonic Liga Sindicatelor Miniere din Valea Jiului. La solicitarea noastră de a obține noi informații despre greva din Valea Jiului, o voce feminină ne-a comunicat cu amabilitate că, în urma dispoziției personale a domnului Miron Cosma, "ziarul, cine dorește să se informeze, n-are decît să se deplaseze la Petroșani" Se pare, deci, că acest lucru nu este valabil numai pentru Guvern. **(L.D.)**

Pentru că nu era în stare să mulgă vaca

Elena Hăisan a fost ucisă de concubinul ei

Beţivi notorii în zona comunei Truşeşti-Botoşani, Vasile Andrei şi concubina sa Elena Hăisan locuiau într-un vagon dormitor tip IRE în pădurea Ionăşeni. Într-una din zilele lunii iulie, după ce şi-a plătit unele din multele datorii prin sat, cu bani obţinuţi de la un fiu al ei, Elena Hăisan s-a întors "acasă" în pădure, beată, dar cu o jumătate de litru de alcool dublu rafinat, pentru "soţ". După ce şi acesta a ajuns într-o stare avansată de ebrietate, a trimis-o pe Elena Hăisan să mulgă vaca. Datorită stării de beţie în care se afla n-a fost în stare nici măcar să se aşeze pe scăunel pentru a mulge vaca, motiv pentru Vasile Andrei s-o ia la bătaie, folosind în acest scop, pumnii şi un par. După vreo trei reprize de bătaie cu parul, nemulţumit de rezultat a strangulat-o. Realizînd a doua zi că este autorul unei crime, a îmbrăcat victima pregătind-o de înmormîntare, iar după 3 zile a anunţat oficial "moartea naturală" a Elenei Hăisan. Cum E. Hăisan avea doar 34 de ani, neîncrezători poliţiştii botoşăneni deschid urgent o anchetă minuţioasă care avea să dovedească cu probe de necontestat grava vinovăţie a lui Vasile Andrei.

Val GURALIUC

MONITORUL INTERN

■ Napoca fără Cluj

Domnul Gheorghe Funar, primarul municipiului Cluj-Napoca, a declarat recent că începînd cu anul viitor, străvechiul burg de la poalele Feleacului se va numi doar Napoca. Se pare că domnul primar este supărat de ușurința cu care se "traduce" Cluj în maghiară.

■ Sauna și Parlamentul finlandez

"Finlanda este o țară cu 5 milioane de locuitori, 1 milion de saune, 188.000 de lacuri, 300 miliarde de țînțari. Cine nu crede, să-i numere", a declarat domnul Jaakko Laakso, membru al Parlamentului finlandez la întîlnirea cu parlamentarii români. Domnia sa a adăugat că "este singura țară din lume unde Parlamentul are o saună. Membrii Parlamentului folosesc această metodă de destindere chiar și în timpul ședințelor. "Sînt sigur că, dacă ne vom întîlni în Finlanda, vom putea purta o discuție pe teme politice în saună". Parlamentarilor români le-a licărit în ochi o lumină...

■ Crește tensiunea în Capitală

Trupe ale Poliției și Jandarmeriei puteau fi văzute în dimineața zilei de marți, 3 august, în jurul orei 9.00, în jurul parcului din fața Gării de Nord din București. De asemenea, sute de persoane erau adunate în acest parc, unele dintre acestea purtînd pancarte cu lozinci antiguvernamentale și steaguri tricolore găurite în centru. Printre aceste persoane erau și membri ai unor sindicate ale întreprinderii "Remar" din Pașcani. Liderul acestora nu a vrut să dea nici o declarație presei. Unul dintre sindicaliști a declarat, însă, reporterului Mediafax: "Dacă vin minerii, iese rău". "Remar" este o întreprindere de reparații de vagoane, sindicaliștii fiind veniți în București pentru unele revendicări proprii.

■ A fost arestată patroana jocului de întrajutorare "MIMI" din Galați

După cum a anunțat Parchetul de pe lîngă Judecătoria Galați și Poliția municipiului, patroana jocului de întrajutorare "MIMI", Maria Graur, a fost arestată preventiv pentru săvîrșirea infracțiunilor de gestiune frauduloasă, instigare la fals și uz de fals. Pentru stabilirea situației economico-financiare a firmei s-a dispus verificarea de către Direcția controlului financiar de stat. Participanții la jocul "MIMI" - de ordinul a zecilor de mii, se pare - care doresc să-și recupereze sumele depuse se pot adresa Judecătoriei Galați pe calea unei acțiuni civile.

■ Orfani condamnați la foamete

Orfanii Leagănului de copii din Galați - 195 de suflete, între cîteva zile și trei ani - au ajuns în pragul... foametei. Nu mai există fonduri pentru cumpărarea vitaminelor și a hranei de zi cu zi. Dar lista "durerilor" celor de aici este mult mai lungă: s-a "topit" săpunul, s-a terminat detergentul, nu mai este hîrtie igienică, geamurile sînt făcute țăndări de la ultimele furtuni și nu mai pot fi înlocuite, biberoanele s-au spart aproape toate, în depozit se mai află doar un pic de făină și ceva zahăr. Întreținerea pe luna iunie s-a ridicat la aproape 900.000 lei, iar medicamentele consumate însumează alte 1,8 milioane lei. Cadre ale Leagănului, de la îngrijitor la director, sînt hotărîte să ia copiii și să-i lase "plocon" în fața Primăriei și Prefecturii Galați.

Ce ne așteaptă în toamnă

PUNR, PRM și PDAR rămîn strîns unite în jurul guvernului Văcăroiu

Mass-media și, în general, cercurile politice discută intens, în ultimul timp, eventualitatea modificării actualei majorități parlamentare, precum și a actualei formule guvernamentale.

Marea majoritate a formațiunilor politice și-a manifestat reticența sau chiar opoziția față de ideea organizării unor alegeri parlamentare anticipate. În mod semnificativ, singurele partide care nu au făcut-o (sau nu au făcut-o încă) sînt PUNR, PRM, PSM și PDAR, partidele care susțin în parlament guvernul monocolor PDSR.

Poziția acestora poate fi explicată din perspectiva indicelui de popularitate de care se bucură în prezent, comparativ cu momentul septembrie 1992. Numeroși comentatori consideră că aceste partide se situează pe o curbă ascendentă a popularității.

Admițînd că PUNR, PRM, PSM și PDAR se află, global, pe această curbă ascendentă a popularității, ar fi ele interesate în convocarea unor noi alegeri?

În primul rînd ele se află în situația (favorabilă) de a solicita partidului de guvernămînt numeroase concesii în plan politic în primul rînd la nivelul eșaloanelor inferioare ale administrației centrale, dar și la nivel local. Cum guvernul trece prin momente de criză, PDSR poate fi pus în situația de a alege între satisfacerea acestor pretenții și căutarea unei alte formule, eventual prin dialog cu opoziția. Această din urmă variantă comportă însă riscuri, în condițiile în care opoziția sau anumite formațiuni de opoziție solicită pîrghii de putere semnificative, în cazul unei participări la guvernare. Aliații PDSR au motive serioase de a-și susține punctul de vedere, în condițiile în care PDSR pare încă insuficient dispus să împartă puterea cu opoziția. În al doilea rînd, aceste partide au obținut procentajele respective în alegerile din septembrie 1992 în urma unei campanii electorale în care nu au fost supuse atacurilor FDSN. Dacă ele își retrag sprijinul guvernului și forțează organizarea de noi alegeri, atunci ele riscă represaliile din partea actualului PDSR, represaliile mai mult sau mai puțin "vizibile". Excepție făcînd PDAR, ele au insistat mult, în campania electorală din toamna anului trecut, pe ineficiența guvernelor Roman și Stolojan. Un același tip de mesaj, vizînd de această dată guvernul Văcăroiu, ar provoca probabil reacții dure din partea PDSR. În mod normal, ele ar trebui să-și adapteze mesajul

electoral în funcție de noul context politic.

Tratarea acestor partide ca un bloc unitar nu este întotdeauna corectă: între ele pot apărea divergențe, legate în primul rînd de dificultatea fiecăruia de a-și contura un electorat propriu. Acest fenomen pare a fi o caracteristică a vieții politice românești - în rîndul opoziției se face simțită aceeași dificultate. De exemplu, PUNR și PRM se află în competiție pentru cîștigarea electoratului naționalist, PSM și PDSR concură pentru susținerea segmentului de populație care se pronunță pentru o reformă mai lentă.

Se poate, însă, afirma că PDSR ar putea să-și dirijeze mesajul politic și electoral în așa fel încît să vizeze electoratul tuturor acestor partide. Caracterul neomogen al PDSR apare, în acest caz, ca un avantaj. Chiar dacă această ipoteză este improbabilă, ea poate constitui un factor de temperare a comportamentului PUNR, PRM, PSM și PDAR față de partidul majoritar și guvernul monocolor al acestuia.

Aceste elemente nu constituie argumente în favoarea minimalizării rolului partidelor susmenționate, pe scena politică românească.

Din contra, reticențele și indecizia PDSR se pot explica și prin teama de a lăsa în opoziție partidele cu mesaj politic asemănător, în condițiile în care între ele și noii parteneri nu s-a instaurat un sistem de garanții suficient de credibil pentru a se putea întreprinde (de comun acord) măsuri mai hotărîte în direcția reformelor economice.

Lucian DÎRDALĂ

Cursul de schimb valutar

Pentru data de 4.08 1993, cursurile de schimb ale principalelor valute sînt următoarele:

1 dolar SUA (USD) - 803,00 lei
1 liră sterlină (GBP) - 1202,93 lei
1 schilling austriac (ATS) - 66,63 lei
1 franc elvețian (CHF) - 534,10 lei
1 franc francez (FRF) - 134,03 lei
1 marcă germană (DEM) - 468,55 lei
1 drahmă grecească (GRD) - 3,35 lei
100 lire italiene (ITL) - 50,14 lei
1 yen japonez (JPY) - 7,68 lei
100 lire turcești - (TRL) - 6,97 lei
1 ECU (XEU) - 895,30 lei
1 DST (XDR) - 1115,49 lei

Volumul tranzacțiilor încheiate a fost de 4.633.432,06 USD.

La S.C. "SUINPROD" S.A. Vereşti au murit 58.240 porci în 6 luni

■ societatea a înregistrat pierderi de 1,5 miliarde lei

La 30 iulie 1993, activitatea societăţii "Suinprod" SA Vereşti s-a soldat cu o pierdere de 1 miliard 468 milioane lei. Cauzele acestei situaţii sînt următoarele: mortalităţi uriaşe din cauza lipsei de furaje, nerealizarea producţiei din cauza lipsei de furaje, diferenţe mari între costurile de producţie şi preţurile de valorificare, neacordarea la timp a primelor pentru care s-au plătit în schimb dobînzi la creditele bancare, necorelarea numărului mediu de salariaţi în funcţie de efectivul de animale în scădere, nu s-a urmărit corelarea efectivului de animale cu posibilităţile reale de furajare.

Între 1 iunie 1993 şi 30 iunie 1993 au murit din cauza lipsei de hrană un număr de 58.240 de porci, respectiv 50,7% din efectivul rulat.

Mortalitatea medie a fost de 320 capete porci morţi pe zi. În lunile mai şi iunie au fost perioade de pînă la 3 săptămîni în care nu s-au administrat deloc furaje (halele 3, 4 şi 5). În luna iunie consumul de furaje a fost sub nivelul asigurării funcţiilor vitale.

În timp ce costul de producţie la 1 kilogram de porc viu a fost de 638 lei, societatea vindea kilogramul de carne de porc la un preţ mediu de 439 lei.

Relaţiile cu unele societăţi cu caracter privat au lăsat loc la unele semne de întrebare. Nu s-a urmărit facturarea imediată în vederea încasării a producţiei livrate, în special la SC "Prodcarmsuim" SRL, precum şi la alte societăţi cu caracter privat.

Între 1.01.1993 şi 30.06.1993 societatea a livrat un număr de 19.450 capete în greutate de 1.158 tone, iar facturile emise pînă la finele lunii iunie se referă numai la 13264 capete cu 825 tone. Ba, mai mult, SC "PIELCOM" SRL ridică pe 14.04.1993 un număr de 140 de capete porci în greutate totală de 4680 kg, fără a se menţiona preţul de livrare şi a se întocmi factura şi urmări încasarea ei. Deşi nu existau bani pentru furaje, în luna iunie a.c. conducerea societăţii decide cumpărarea a 200 nutrii în valoare de 1,5 milioane lei. Mai trebuie precizat că din anii precedenţi se menţin în efectiv vulpi polare în valoare de 5,6 milioane lei. Societatea mai posedă o păstrăvărie la Prisaca Dornei.

Toate aceste activităţi auxiliare generează costuri mari fără eficienţă, care grevează activitatea generală a societăţii. În aceste condiţii, este de aşteptat o intervenţie urgentă a organelor în drept pentru a stopa prăbuşirea definitivă a unei societăţi, care pînă nu demult era un etalon în domeniu.

Romulus NICOLAE

SONDAJ DE OPINIE

UN NUMĂR SURPRINZĂTOR DE MARE DE IEŞENI SÎNT DE ACORD CU GREVA MINERILOR DIN VALEA JIULUI

■ *majoritatea cred, însă, că Guvernul va supraviețui acestei încercări*

Luni, la ora 6 dimineața, în Valea Jiului s-a declanșat greva generală. Principala revendicare a minerilor este creșterea salariilor. În pagina doi am prezentat evoluția conflictului de muncă care a atins, ieri un punct maxim. Deoarece anterioarele acțiuni greviste ale minerilor au afectat într-un mod spectaculos evoluția societății românești, am realizat un sondaj de opinie pe această temă. Întrebările la care am solicitat răspunsuri au fost următoarele:

1. Ce părere aveți de greva minerilor?

2. Credeți că guvernul va rezista presiunilor minerilor?

Dintre cele 48 de răspunsuri primite, majoritatea (25 de răspunsuri) au fost împotriva acțiunii minerilor, însă un număr destul de mare dintre persoanele întrebate (23) s-au pronunțat în favoarea minerilor. Cît privește rezistența guvernului Văcăroiu, cele mai multe persoane (36) cred că actualul executiv va trece de această criză, deși ar dori contrariul. Doar 12 persoane cred că guvernul va fi afectat. Vă prezentăm cîteva dintre cele mai interesante răspunsuri:

1. "Părerea mea despre grevă este proastă.

2. Cred că guvernul va rezista presiunilor minerilor". **(Armand Baneliuc - medic).**

1. "Sînt de acord cu revendicările minerilor

2. Guvernul va găsi, ca întotdeauna, o cale să amîne rezolvarea problemelor" **(Dumitriu Cătălin funcționar).**

1. "Eu sînt cu minerii. Trebuie schimbat și guvernul și președintele și tot. Toți sînt comuniști, bolșevici. Eu i-am urît și-i urăsc - Iliescu trebuia schimbat din 1991 de mineri. Noi trăim o viață foarte grea, iar Iliescu se plimbă prin America.

2. Guvernul va umbla cu minciuni și promisiuni, ca și pînă acum". **(Costică Alexa - fotograf).**

" Sînt de acord cu greva. Ar trebui să cadă guvernul pentru că dezastrul național continuă și trebuie să ajungem la un dezn-odămînt. Politica digestivă nu mai este valabilă, trebuie să se întîmple ceva" **(Mihai Marian - profesor).**

1. "Nu sînt îndreptățiți să facă grevă.

2. Guvernul este obligat să reziste" **(Visarion Hutu - actor)**

"Nu sîntem de acord. La ce ajută greva asta decît la creșterea prețurilor?" **(Emilia Zup - vînzătoare).**

"Da, sînt de acord cu greva minerilor" **(Florin Cîrnu - șofer taxi).**

1 "Nu sînt de acord.

2 Nu cred că guvernul va rezista presiunilor" **(Gabriela Patron - profesoară).**

"Minerii au dreptate. Guvernul ar trebui să dea bani mai mulți, viața este scumpă și nu mai rezistăm" **(Iosif Democ, Ioan Cozmea muncitori).**

1. "Nu sînt de acord cu minerii.

2. Cred că Văcăroiu va rezista, deocamdată este foarte greu de răsturnat" **(Petru Iacob - șofer).**

1. "Nu îi aprob pe mineri, cererile lor sînt exagerate. 2. Guvernul nu va ceda, sper" **(I. Bîrlădeanu - Teatrul Național).**

"Nu prea sînt de acord cu ce vor minerii. Au destui bani, noi ce să mai spunem cu 30.000 de lei pensie?" **(Emilia Airinei - pensionară).**

1 "Minerii au dreptate, dar cer prea mult. Eu am lucrat în mină acum cîțiva ani și știu cît de grea este viața lor. Nu este adevărat că sînt manipulați, cum spune multă lume, ci pur și simplu sînt înrăiți din cauza muncii foarte dure. 2. Cred că guvernul ar trebui să reziste" **(D. Teodorescu - șomer, fost miner).**

Cristina LECA

Escrocul care vindea locuri de muncă în Argentina a fost prins

Sub titlul "Profitînd de credulitatea unor ieșeni, un escroc a "vîndut" locuri de muncă în Argentina", vă prezentam, în numărul de ieri al cotidianului nostru, faptul că Vali Coroianu, din Cluj, a încasat cîte 38.000 lei de la aproximativ 25 de persoane din Iași, promițîndu-le un loc de muncă în Argentina. Persoanele păcălite au primit cîte o chitanță purtînd ștampila S.C. "Caro-Tex" S.R.L., o firmă de export-import din Cluj. În momentul în care au cerut banii și actele de la Vali Coroianu, ieșenii care doreau să plece în Argentina, au fost lăsați să aștepte ore în șir în stradă, pentru ca, în final, să-și dea seama că au fost "trași pe sfoară". Fiind dat în urmărire, Vali Coroianu a fost reținut ieri de agenții firmei "Protguard" în holul unui hotel ieșean. Organele de Poliție urmează să efectueze cercetări pentru a stabili vinovății celui în cauză.

Ovidiu SCUTELNICU

Persoana care a înlesnit traficul de copii în Cipru a fost eliberată pe cauțiune

Gheorghe Vieru de 35 de ani, cu domiciliul în localitatea Grajduri, județul Iași a fost reținut pentru cercetări la data de 27 mai 1993. Acesta este bănuit că în ultimii an a facilitat obținerea de vize turistice unor familii, în special de țigani, care, contra unor sume variind între 200 și 1000 dolari SUA, își vindeau propri copii. Se presupune că au fost "comercializați" în acest mod un număr de 12 copii care au plecat împreună cu părinții în Cipru, acolo, "rătăcindu-se", mai apoi părinții întorcîndu-se singuri acasă. În prezent, ancheta este în curs de desfășurare la Poliția Județului Iași, cel în cauză fiind pus în libertate pe cauțiune. Valoarea cauțiunii a fost stabilită la 100.000 de lei, sumă care a fost achitată pe loc de familia lui Gheorghe Vieru. Acesta a lucrat în Cipru și tocmai acest lucru i-a permis să ajute și alte persoane să ajungă acolo. Vom reveni cu amănunte pe parcusul derulării anchetei.

Ovidiu SCUTELNICU

Infernul din strada Mircea cel Bătrîn

Se prăbușesc balcoanele

De cîțiva ani, balcoanele blocului A1 din strada Mircea cel Bătrîn numărul 1 se dezmembrează, astfel încît în acest moment doar jumătate dintre ele mai arată ca la început. Blocul A1 a fost dat în folosință în 1976, iar proiectantul l-a prevăzut cu 120 de balcoane realizate fiecare din circa 30 de plăci de sticlă groasă, dar nearmată, fixate la partea superioară și la cea inferioară în profile laminate tip U. După circa 10 ani, o mare parte din aceste profile s-au corodat ca urmare a intemperiilor și au început să cedeze la apăsarea exercitată de greutatea plăcilor de sticlă (o singură placă, de circa 1 metru lungime, cîntărește 12 kilograme). Multe plăci de sticlă s-au spart și au căzut la cutremurele din ultimii ani. La ora actuală majoritatea lor sînt crăpate, iar unele sînt suspendate numai în ramele superioare, putînd cădea în orice moment, cu urmări dintre cele mai periculoase. De altfel, în decursul timpului, aici au avut loc cîteva accidente, cel mai grav fiind cel suferit de Florica Talpiz, din strada Mircea cel Bătrîn, numărul 7, lovită în umăr de o bucată de sticlă pe cînd ieșea dintr-unul din magazinele de la parterul blocului A 1; ea a fost spitalizată timp de mai multe săptămîni. Au mai avut loc răniri ușoare ale mai multor persoane, printre ele aflîndu-se și copii. Trebuie menționat că de la complexul de magazine de la parterul blocului (printre ele aflîndu-se o alimentară, o cofetărie, un magazin de carne și altele), se aprovizionează mii de cetățeni din cartierul Mircea cel Bătrîn și deci trotuarul de sub balcoanele cu pricina este foarte intens circulat.

Administratorul Asociației de locatari nr. 1, din Mircea cel Bătrîn, Ștefan Neamțu, ne-a pus la dispoziție copiile a șapte adrese prin care au fost sesizate fostul I.G.C.L. Iași, R.A.G.C.C. - R.A. "Locuința" Iași și Primăria Iași în privința situației de la blocul A 1. "În 1989, I.G.C.L. Iași a început o acțiune de înlocuire a plăcilor de sticlă, care nu s-a mai efectuat; doar la balcoanele din spatele blocului au fost puse niște plase de sîrmă. După Revoluție, singurul răspuns în problemă este o adresă a Primăriei (urmare a sesizării noastre din 15.03.1993) prin care eram anunțați că R.A. "Locuința" - împreună cu proiectantul blocului și cu asociația de locatari - trebuie să analizeze prin expertizare tehnică (de competența "Habitat-Proiect") gradul de periculozitate al balcoanelor de la blocul A 1. A trecut atîta timp și nimeni nu a mișcat nici un deget. În toate sesizările, Asociația de locatari și-a declinat orice răspundere în cazul acestor accidente" - ne-a declarat Ștefan Neamțu.

Văzînd că nimeni nu face nimic, o parte din locatarii blocului și-au reparat balcoanele pe cont propriu, fiecare cum a putut, folosind placaje, scînduri, plăci ondulate din mase plastice, chiar și polistiren expandat, toate acestea, împreună cu sticlele care au mai rămas, dînd blocului aerul unui imens puzzle multicolor. Și, în afară de oamenii blocului, care continuă să-și facă zilnic cumpărăturile cu sabia lui Damocles deasupra capului, nimeni nu pare să ia în seamă că, oricînd, fragmente din aceste balcoane pot lua viața unor oameni.

Cătălin RĂUS

Întregul Consiliu de Administrație de la "Presum Proiect" și-a dat demisia

Directorul general al Institutului ieșean "PRESUM PROIECT", Ioan Berlea, și-a înaintat demisia în cursul zilei de luni, 2 august.

Gheorghe Buhac, directorul general al societății MOLDEX-IM, membru al Consiliului de Administrație al institutului amintit, ne-a declarat că motivația acestui act este foarte complexă.

La ora actuală, "PRESUM PROIECT", care are ca obiect de activitate proiectarea preselor și a utilajelor din metalurgie, se confundă cu o serie de probleme legate de lipsa contractelor, lipsă generată de altfel de regresul înregistrat la nivelul întregii industrii constructoare de mașini. Astfel, după cum ne-a informat dl. Gheorghe Buhac, societatea nu poate acoperi în întregime salariile angajaților și nici celelalte cheltuieli, aceasta afectînd direct relația administrație-sindicat.

Dl. Gheorghe Buhac a mai precizat că, în cursul zilei de astăzi, își va înainta la rîndul său demisia din această funcție. Aceasta ar surveni astfel la numai două zile de la demisia d-lui Ioan Berlea și la două săptămîni de la înaintarea demisiei de către Gheorghe Cojocaru, directorul general al SC Fortus SA, cel de-al treilea membru al Consiliului de Administrație de la "PRESUM PROIECT".

În acest fel dizolvarea Consiliului de Administrație al institutului face ca situația acestuia să devină foarte critică.

Mihaela BREZEANU

Locuri unde prețurile n-au luat-o razna

La cofetăria "Trandafirul" o citronadă costă 15 lei!

În actuala conjunctură economică, în care prețurile au cunoscut o creștere fără precedent, mai există cîteva unități comerciale care practică tarife deosebit de reduse la unele produse. Cel mai elocvent exemplu îl oferă cofetăria "Trandafirul", din Podu Roș, unde o citronadă costă 15 lei! Cea mai ieftină pizza din oraș se poate servi la cofetăria "Moldova", la prețul de 200 lei. Tot la această cofetărie, prețul unei cafele este de numai 50 lei. În ceea ce privește țigările din import, acestea pot fi procurate la prețuri ceva mai accesibile decît de la tonetele din zona Podu Roș.

Sorin SIMON

Millionarul Eminescu

Ceasul și inelul care au aparținut lui Mihai Eminescu valorează peste 10.000.000 lei

La Muzeul Literaturii Române din Iași (Casa Pogor) se găsesc două exponate extrem de prețioase, prin valoarea lor intrinsecă și prin valoarea lor simbolică și culturală: ceasul și inelul lui Mihai Eminescu.

Aceste exponate au ajuns la Casa Pogor în urmă cu cîțiva ani, într-un mod destul de interesant. Ion Arhip, fostul director al Complexului Muzeal Moldova a aflat că inelul și ceasul lui Eminescu ar fi fost în posesia unui anumit doctor Gareiss din Cîmpulung Moldovenesc, rudă prin alianță cu Eminescu. Doamna Magda Jianu, rudă îndepărtată cu doctorul Gareiss, în prezent muzeografă la Casa Dosoftei, l-a convins pe doctor să doneze ceasul și inelul Casei Pogor. Doctorul Gareiss solicitase o viză pentru Germania Federală și i s-a promis că viza îi va fi acordată dacă donează ceasul și inelul. În felul acesta au ajuns cele două exponate la etajul unu al Casei Pogor, unde pot fi admirate sub un paralelipiped gros de sticlă, dotat cu un sistem sonor de alarmă antifurt.

Inelul lui Eminescu este confecționat din aur masiv, cu o piatră prețioasă de culoarea roșu opal și în negativ are mongrama M.E. încercuit oval de un motiv floral, fiind folosit drept sigiliu. Inelul este lucrat foarte delicat, diametrul interior fiind de 18 mm.

Ceasul lui Eminescu este încă în stare de funcționare dar, din păcate, cheița cu care se încărca mecanic ceasul s-a pierdut. Ceasul este din aur de 18 karate, cadranul este alb emailat, cifrele folosite pentru cadranul mare sînt romane, iar secundarul este separat, cu cifre latine. Ceasul are două capace, ambele din aur. Primul capac este decorat în exterior cu un motiv floral, iar în interior are marcajul K 18 și numărul 27780. Pe capacul al doilea se găsesc imprimate următoarele: N 27780

ECHAPPEMENT A ANCRE
LIGNE DROITE
15 RUBIS
Balancier Chronometre
Spiral Bregnet

Pe inelul exterior de prindere a ceasului la lănțișor sînt gravate cîteva caractere foarte fine ce nu au putut fi încă descifrate de către muzeografi.

Se estimează că valoarea acestor exponate este de peste zece milioane de lei.

Dan FODOR

Referitor la creșterea salariilor

În multe societăți comerciale ieșene situația este explozivă

■ *sînt locuri unde nu s-au acordat nici indexările din luna iunie, afirmă Ion Pascal, liderul A.S. "Moldavia"*

Alianța sindicală "Moldavia" a organizat ieri o întîlnire cu presa, în care și-a exprimat punctul de vedere față de necesitatea indexării salariilor, precum și de noile poziții de forță ale minerilor din Valea Jiului.

Referitor la problema indexărilor, liderul Alianței "Moldavia", domnul Ioan Pascal, susține că a inițiat deja sondaje în societățile comerciale. Există semnale ce indică probabilitatea unor situații explozive, mai ales că în multe societăți nu s-a acordat nici indexarea pe luna iunie. Faptul că e încă liniște, este pus pe seama reînnoirii contractelor colective de muncă, ce le-au păstrat unele avantaje sindicaliștilor, precum și datorită asigurărilor date de către Consiliile de Administrație.

"Un lucru este sigur - spune domnul Pascal - dacă nu se vor acorda indexările pe iulie-august, vom acționa prin toate mijloacele ce ne stau la dispoziție pentru dezamorsarea unor situații nedorite. Acum, totul e ca un balon ce stă gata să plesnească".

Din discuția purtată cu liderul Ioan Pascal, și cu vicepreședinții dr. Negrea Adrian și domnul Alexandru Eftenie, a reieșit că Alianța "Moldavia" este împotriva șantajului pe care Miron Cosma și ceilalți conducători ai minerilor îl practică asupra Guvernului. Ei susțin că: "... deși ne-am situat de nenumărate ori pe poziții critice în ceea ce privește măsurile economice practicate de Guvern, acum sîntem de partea acestuia". Doar așa, consideră ei, își pot proteja membrii, care la fel cu cei din întreaga industrie au de suferit de pe urma subvențiilor enorme înghițite de acest colos nerentabil, care este R.A. a Huilei.

Ei consideră drept soluție încetarea subvențiilor și transformarea R.A. a Huilei în societate comercială.

S. LABEȘ

Mai mulți investitori americani sînt interesați să colaboreze cu societăți comerciale din Iași

■ *ambasada română de la Washington nu le pune la dispoziție nici o documentație în acest sens*

Ieri a luat sfîrșit vizita în județul Iași a reprezentanței "Piedmont Triad Council For International Visitors" (Consiliul Local pentru Vizitatori internaționali), din comitatul Guilford, Carolina de Nord, SUA, domnișoara Sandy Drews. Profesoară în domeniul educației speciale, domnișoara Drews a subliniat că această vizită a fost mai mult o vizită pentru documentare. Este pregătită în acest fel vizita oficială a conducerii comitetului Guilford în județul nostru, preconizată a avea loc simultan cu seminarul pe tema "Evaluarea procesului de reformă a administrației publice locale în România", organizat de Consiliul Europei la Iași, în perioada 21-24 octombrie 1993.

Vizita delegației americane va avea ca scop oferirea de asistență în domeniul organizării bugetului local, al sistemului de taxe și de gospodărire comunală. Domnișoara Drews a afirmat că există foarte mulți posibili investitori americani interesați să colaboreze la nivel economic cu firme din județul Iași. Problemele apar datorită necunoașterii legislației din România, ambasada țării noastre la Washington nefiind în măsură să ofere documente cum sînt Constituția României sau alte legi, traduse în limba engleză.

Cristian MEDELEANU

Un tînăr de 17 ani a fost salvat de la moarte

Ieri, 3 august a.c., la Spitalul de Urgențe, în jurul orei 14,30, a fost adus în stare foarte gravă Aniculăesei Petrică, 17 ani, domiciliat în str. Ștefan cel Mare și Sfînt, cu diagnosticul: intoxicație voluntară cu cloroform. Intoxicația s-a produs la domiciliul pacientului prin atingere tegumentară și inhalare de vapori, cînd acesta încerca să stringă lichidul împrăștiat pe jos. Datorită intervenției prompte a șefului Clinicii Medicale, medic primar Valeria Hurjui (care se afla după o gardă de 24 de ore) și a medicului de gardă dr. Antoneta Smău, P. Aniculăuesei se află în afara oricărui pericol. **(Dragoș HUȚANU)**

Prețul grîului livrat la fondul de consum este de 100 lei/kg

În prețul de 100 de lei/kg care se achită producătorilor individuali și asociațiilor agricole pentru cantitățile de grîu livrate la fondul de consum se include și prima de 10 lei acordată prin H.G. nr. 331. "Romcereal"-ul vinde cu 90 de lei kilogramul la S.C. "Pangran" SA, iar diferența de 10 lei pentru fiecare kilogram este suportată de la bugetul de stat, din fondurile destinate Ministerului Agriculturii și Alimentației. Precizăm că informația greșită apărută ieri în ziarul nostru nea fost furnizată de la Consiliul Județean Iași. **(Dumitru HARIGA)**

Numărul sinucigașilor crește alarmant

A fost găsit un spînzurat în pădurea de lîngă talcioc

Ieri dimineață, în pădurea Bejan din imediata vecinătate a talciocului a fost găsit spînzurat de ramura unui copac, Adrian Dumitriu din Iași, domiciliat în strada Vitejilor nr. 5. Cadavrul nu prezenta urme de violență, din primele cercetări ale poliției rezultînd că Adrian Dumitriu s-a sinucis. Nu se cunosc încă motivele pentru care Adrian a făcut acest gest.

Poliția a fost sesizată de către un cetățean care locuia în zona respectivă și care a observat cadavrul. Cercetările organelor de poliție continuă, așteptîndu-se deocamdată rezultatul autopsiei. Acesta este primul caz de sinucidere din această săptămînă, însă se poate constata o creștere îngrijorătoare a numărului de sinucideri din județul Iași. Menționăm că numai în cursul săptămînii precedente s-au înregistrat nu mai puțin de trei cazuri de sinucidere.

Sorin SIMON

Pentru prima oară după "Revoluția de catifea"

Scandal de proporții în Cehia și Slovacia

■ Biroul Federal de Informații și Securitate a spionat viața particulară a politicienilor cehi și slovaci

Un scandal de proporții, cel mai mare de la "revoluția de catifea" încoace, agită cercurile politice de la Praga. La 29 iulie, Televiziunea Cehă a dezvăluit că Biroul Federal de Informații și Securitate, înființat spre a proteja ordinea constituțională în Cehoslovacia după "revoluția de catifea", i-a spionat pe principalii oameni politici ai țării, inclusiv pe președintele Havel și pe primul-ministru Vaclav Klaus. Dezvăluirile au urmat unei serii de relatări care au circulat primăvara trecută și potrivit cărora un fost agent al aparatului de securitate, Vaclav Valyi, vînduse informații delicate despre viața particulară a politicienilor cehi și slovaci de frunte lui Viktor Kozeny, președintele firmei "Havard Capital & Consulting", cel mai mare fond de investiții din Republica Cehă.

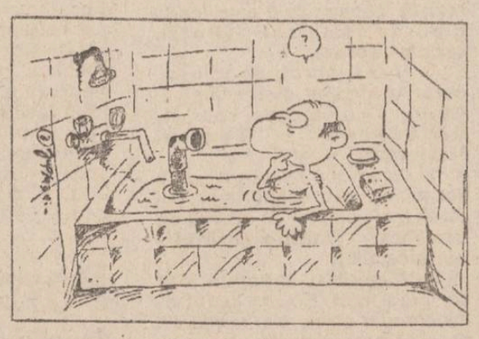

Valyi este în prezent în așteptarea procesului, iar Procuratura Generală examinează posibilitatea de a-l pune sub acuzație și pe Kozeny, dar se pare că, deocamdată, nu sînt suficiente probe împotriva acestuia.

Din documentarea prezentată la Televiziunea Cehă reiese că Valyi nu a spionat pe cont propriu, ci a fost pus de Securitate. Toate aceste demascări subminează serios reputația Biroului Ceh de Informații și Securitate și, în același timp, afectează reputația oamenilor politici cehi, indiferent dacă informațiile sînt autentice sau nu.

În pofida acestor iminente dezvăluiri, purtătorii de cuvînt - al președintelui Havel și al premierului Klaus - au declarat la 30 iulie că șefii lor nu-și vor întrerupe vacanța în Italia din cauza scandalului izbucnit acasă, dar vor urmări de la distanță evoluția afacerii.

După 12 ore de negocieri tensionate

NATO va recurge la atacuri aeriene împotriva sîrbilor bosniaci

NATO a amenințat cu raiduri aeriene împotriva sîrbilor bosniaci în cazul în care aceștia vor continua să mențină sub încercuire capitala Sarajevo și alte zone din Bosnia. Din punct de vedere umanitar, situația din Bosnia și, în special, din Sarajevo a fost declarată drept "inacceptabilă". Ambasadorii NATO nu au hotărît în mod concret declanșarea unor acțiuni aeriene. S-a precizat însă că Alianța Atlantică va dispune imediat pregătirea raidurilor aeriene în cazul în care sîrbii vor continua acțiunile de pînă acum.

Măsurile au în vedere susținerea acțiunilor forțelor de protecție ale ONU (FORPRONU), în conformitate cu rezoluțiile emise de Consiliul de Securitate în acest sens. În declarația publicată ieri dimineață la Bruxelles se formulează avertismentul că aceste acțiuni vor fi îndreptate împotriva tuturor forțelor responsabile de încălcarea interdicțiilor impuse de ONU. Autoritățile militare ale NATO au cerut ca acțiunile vizînd loviturile aeriene să devină operaționale, iar comandamentul lor să fie coordonat cu FORPRONU. În textul declarației se mai prevede că "ambasadorii celor 16 state membre se vor reuni de urgență, împreună cu autoritățile militare ale Organizației, pentru a examina progresele înregistrate în evoluția negocierilor de la Geneva privind divizarea Bosniei-Herțegovina și pentru a analiza evoluția situației la Sarajevo și în alte zone de protecție ONU. Deciziile luate la reuniunea NATO au fost comunicate în cursul zilei de luni și secretarului general al ONU, Boutros Boutros-Ghali.

MONITORUL EXTERN

■ **ALGER:** Începînd de luni, autoritățile algeriene au suspendat apariția ziarului "El-Djazair el-Youm" (Algeria azi), acuzat de "subminarea ordinii publice, a siguranței publice și a intereselor superioare ale statului", informează Reuter. Într-o declarație a Ministerului Comunicațiilor se mai precizează că directorii publicației vor fi dați în judecată. Ziarul a fost suspendat de două ori în cursul anului trecut, mai ales pentru publicarea unor articole considerate că ar discredita autoritatea statului, alăturîndu-se celor care încearcă destabilizarea țării.

■ **BEIJING:** O navetă spațială chineză va lansa în spațiu cel puțin doi sateliți ai firmei americane Motorola, al cărei program "Iridium" prevede deplasarea pe orbită, începînd cu 1996, a 66 de sateliți de talie mică, în scopul creării unei rețele telefonice mondiale fără fir, informează AFP. În luna februarie a acestui an, firma Motorola a anunțat că 21 din cei 66 de sateliți ai rețelei "Iridium" vor fi lansați de societatea rusească "Hrunicev". Totodată, cea mai mare companie taiwaneză producătoare de cabluri va participa și ea la acest proiect, în care a investit aproximativ 200 de milioane de dolari.

■ **TOKYO:** Un responsabil guvernamental, citat de AFP, a anunțat marți că guvernul premierului Miyazawa va demisiona în bloc joi, înaintea reuniunii Parlamentului, în cursul căreia va fi desemnat noul prim-ministru. Săptămîna trecută, o coaliție de 7 partide l-a desemnat drept candidat la funcția de șef al guvernului pe Morihiro Hosokawa, vechi membru al Partidului Liberal Democrat și totodată președintele unuia dintre partidele ce alcătuiesc coaliția Noului Partid al Japoniei, creat cu un an în urmă.

■ **BONN:** După laborioase negocieri, la Frankfurt pe Main s-a încheiat întîlnirea dintre reprezentanți ai Comitetului Băncilor Occidentale care creditează fosta URSS și o delegație a Federației Ruse, condusă de Andrei Vavilov, prim-adjunct al ministrului rus de Finanțe. Într-un comunicat de presă se arată că partidele au ajuns, în principiu, la un acord în legătură cu termenele de restituire a datoriilor contractate de ex-URSS cu băncile comerciale occidentale, scrie agenția Itar-Tass. Potrivit înțelegerii realizate, Rusia s-a angajat să plătească, pînă la finele acestui an, 500 milioane dolari în contul creditelor acordate. Înțelegerea conține și o clauză în baza căreia, în procesul de restituire a creditelor contractate, Rusia va continua programul de reforme economice.

■ **BRASILIA:** Un număr de 20 de persoane și-au pierdut viața și alte 50 au fost rănite în cursul unui accident cauzat de ciocnirea a două autobuze în partea de centru-estică a provinciei braziliene Minas Gerais, a anunțat Poliția, citată de AFP. Potrivit Poliției, unul dintre autobuze a părăsit drumul înainte de a se lovi de celălalt autobuz. Primul vehicul transporta 52 de persoane, dintre care 16 și-au pierdut viața și 34 au fost rănite. În cel de-al doilea autobuz care transporta 32 de persoane, patru și-au pierdut viața și 16 au fost rănite.

■ **JOHANNESBURG:** Incidentele din orașele negre s-au soldat cu cel puțin 93 de morți în patru zile, a anunțat poliția sud-africană, citată de agenția France Presse. Cadavrele înțesează morgile în timp ce violențele continuă în orașele de la est de Johannesburg, îndeosebi la Tembisa, Thokoza, Katlehong și Phola Park, unde tineri înarmați cu pietre, bombe incendiare și arme de foc au transformat străzile în spații interzise, precizează poliția. În timp ce poliția de străduiește să oprească masacrul, arhiepiscopul anglican, laureat al premiului Nobel pentru pace, Desmond Tutut, a cerut ca o forță internațională de menținere a păcii să vină pentru a întinde o mînă forte poliției în vederea stăpînirii situației.

■ **GENEVA:** Raportorul special al Comisiei ONU pentru drepturile omului în fosta Iugoslavie, Tadeusz Mazowiecki, a cerut autorităților croate să pună capăt expulzării refugiaților bosniaci spre Bosnia și Herțegovina - anunță agenția France Presse. Într-o scrisoare adresată ministrului de Externe al Croației, Mate Granici, Mazowiecki deplînge "destinul tragic al celor peste 2 milioane de persoane deplasate și expulzate în teritoriile fostei Iugoslavii. Asemenea expulzări constituie o gravă violare a drepturilor omului" adaugă Mazowiecki. El își exprimă speranța că autoritățile croate vor continua să ofere ajutorul umanitar necesar tuturor refugiaților din Croația și vor lua toate măsurile necesare în scopul stopării acestor expulzări.

Situația din Libanul de Sud rămîne precară

■ continuă exodul civililor libanezi spre nordul țării

Armata israeliană a efectuat, luni noaptea un al treilea bombardament de artilerie grea asupra înălțimilor Iqlimat-Touffah din sudul Libanului, aflate sub controlul grupărilor pro-iraniene Hezbollah, după ce decarase oficial că își încetează operațiile în Liban, transmite AFP. Bombardamentele au drept scop lichidarea punctelor fortificate de pe aceste înălțimi îndeosebi ca urmare a declarației purtătorului de cuvînt a mișcării Hezbollah din Liban, făcută luni dimineață, că grupările sale nu-și vor înceta bombardamentele asupra Israelului. La rîndul său, guvernul libanez a cerut armatei naționale să fie pregătite pentru a începe imediat desfășurarea în sudul țării, unde va ocupa în principal zonele controlate în prezent de forțele ONU de menținere a păcii, care s-au dovedit neputincioase în fața atacurilor repetate și a infiltrărilor spre Israel efectuate de grupările extremiste pro-iraniene. În paralel, luni, aproape 20.000 de refugiați libanezi, grupați în jurul Beirutului, au pornit spre zonele din sud, de unde se refugiaseră cu cîteva zile în urmă, datorită bombardamentelor israeliene.

Comandantul lagărului de exterminare de la Treblinka a fost eliberat din închisoare

Fostul comandant al lagărului de exterminare nazist de la Treblinka (Polonia), Kurt Hubert Franz, condamnat la închisoare pe viață, a fost recent eliberat după ce a petrecut 28 de ani în detenție - informează agențiile Associated Press și France Presse.

Kurt Franz, în vîrstă de 79 de ani, a fost pus în libertate la mijlocul lunii mai, datorită vîrstei înaintate, stării sănătății și perioadei de detenție pe care a executat-o, a făcut cunoscut Wolfgang Wermke, directorul închisorii din Remscheid (Vestul Germaniei).

Fostul sublocotenent nazist a fost condamnat, în 1965, la închisoarea pe viață, pentru participarea la uciderea a 300.000 prizonieri evrei și pentru asasinarea a 139 de deținuți din lagărul de la Treblinka. El și-a negat vinovăția, afirmînd că a fost victima unei erori de identificare, susținînd că adevăratul călău din acest lagăr a fost Imfried Ebel, fostul comandant al lagărului, care s-a sinucis în 1949.

Bulgaria se întoarce încet-încet spre comunism

■ au fost înlocuite toate personalitățile cu vederi democratice de la conducerea mijloacelor mass-media de stat

Schimbările de persoane ce dețineau posturi cheie în instituțiile de stat sînt un element caracteristic administrației post-totalitare din Bulgaria. După căderea Guvernului Uniunii Forțelor Democratice (U.F.D.), acest proces cu substrat politic a luat proporții. Membrii coaliției anticomuniste au fost nevoiți să părăsească 6 posturi de prefecți regionali. A fost reînnoit corpul de control al Agenției Naționale de Privatizare.

Schimbări importante au fost efectuate în eșaloanele superioare ale ministerelor și comitetelor de stat.

Imediat după instaurarea guvernului condus de fostul consilier al lui Jelev, profesorul Liuben Berov, a început bătălia pentru instituțiile naționale de informații. Problema Televiziunii a fost rezolvată foarte repede, prin înlăturarea directorului său general, care niciodată în ultimii trei ani nu a ascuns sentimentele sale anti-comuniste și pro-monarhiste.

Treptat au fost înlocuiți și directorii celor două programe ale Televiziunii de stat și au revenit pe poziții administratorii care fuseseră concediați după căderea Partidului Comunist de la Putere.

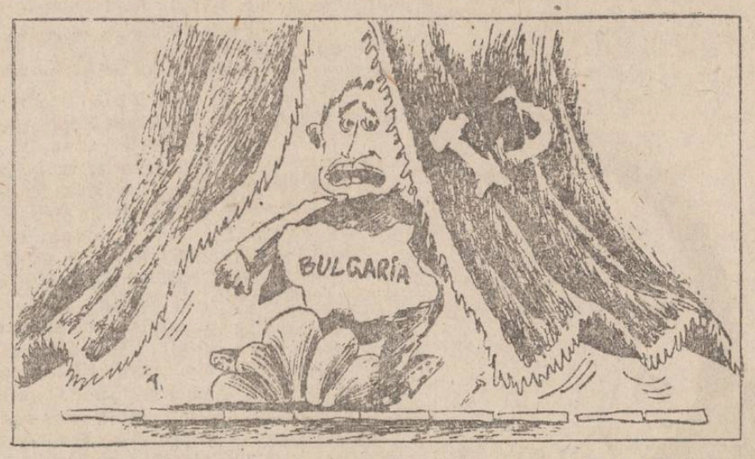

Ultima a fost schimbată conducerea agenției guvernamentale de știri BTA. Pentru concedierea directorului său general au fost necesare mai multe ședințe ale Consiliului de Miniștri, ale Curții Supreme și Parlamentului. Reprezentanții UFD din Parlament au caracterizat schimbarea directorului general al BTA ca un nou pas spre re-comunizarea Bulgariei, în timp ce ziarul "Democrația" titra pe prima pagină: "Comuniștii controlează și BTA"

Premieră mondială

Un orb va traversa singur Atlanticul la bordul unei bărci

Americanul Hank Dekker, nevăzător, a fost nevoit să-și întrerupă temerara sa încercare de a traversa solitar, la bordul unei ambarcațiuni de 9 m lungime, Oceanul Atlantic - relatează agențiile France Presse, AP și Reuter. El și-a început călătoria joia trecută, la Cap May, în statul New Jersey, cu intenția de a naviga pînă la Plymouth, în Marea Britanie, propunîndu-și să parcurgă distanța în circa trei săptămîni. Din nefericire, impresionanta sa tentativă, care ar fi reprezentat o premieră mondială, a trebuit să fie întreruptă la scurt timp după părăsirea țărmului, din cauza unei infiltrații de apă, ce a antrenat defectarea generatorului special pentru echipamentul de dirijare a ambarcațiunii de către nevăzători.

Navigatorul a organizat o conferință de presă în care s-a declarat hotărît să reîncerce traversarea Atlanticului, după o ameliorare a condițiilor meteorologice și după remedierea defecțiunilor tehnice.

Instalarea noului rege al Belgiei va avea loc la 9 august

Prințul Albert de Liège, în vîrstă de 58 de ani, fratele regelui Baudouin, va depune jurămîntul luni, 9 august, ca succesor al suveranului decedat sîmbătă, au anunțat ieri surse parlamentare belgiene, citate de AFP. Anunțul este surprinzător, întrucît Curtea Belgiei a lăsat să se înțeleagă că succesorul regelui Baudouin va fi prințul Philippe, în vîrstă de 33 de ani, fiul prințului Albert. Noul rege al Belgiei, care poartă același prenume ca și bunicul său, se va numi, deci, în mod oficial Albert al II-lea.

O rachetă "Titan" explodează la lansare

■ în ultimii patru ani, cu ajutorul acestei rachete au fost efectuate șase lansări de sateliți

O rachetă de lansare tip "Titan" care transporta un satelit spion, a explodat luni la numai două minute după lansare, la baza aeriană americană de a Vandenberg, informează agențiile AFP și Reuter. Un purtător de cuvînt al forțelor americane a confirmat explozia dar a refuzat să facă precizări în legătură cu natura încărcăturii pe care o transporta racheta. Potrivit unui expert al Federației americane a oamenilor de știință, John Pike, este probabil că racheta "Titan" transporta un satelit spion de tipul "Lacrosse". Racheta "Titan" a fost aleasă de forțele americane pentru lansarea de sateliți speciali și a altor dispozitive militare, după explozia navetei spațiale "Challenger" în 1968. Începînd din iunie 1989, cu ajutorul unor rachete "Titan IV" au fost efectuate cu succes șase lansări.

Cutremur pe piețele financiare vest-europene

■ actualul Sistem Monetar European întîrzie crearea monedei unice

Aflate înainte de declanșarea celei de-a doua etape de realizare a Uniunii Monetare Europene, care va începe în toamna acestui an, băncile naționale ale țărilor comunitare se află în fața unor puternice fluctuații ale monedelor proprii. Declanșată cu puțin timp în urmă, negocierea acestor monede s-a făcut la valoarea minimă admisă în cadrul Sistemului Monetar European (E.M.S.) care pînă luni, 2 august, permitea fluctuații cuprinse între valorile de plus sau minus 6% față de cursul pivot, pentru monedele mai slabe, respectiv cele ale Spaniei și Portugaliei, și de 2,25% pentru cele puternice. Datorită acestui fapt, limitele de fluctuație au fost mărite pînă la plus sau minus 15% și sînt rezultatul valului de speculații bursiere ce s-au abătut asupra E.M.S. din cursul săptămînii trecute. Afectat de aceste speculații a fost Mecanismul Ratei de Schimb (E.R.M.), iar mărirea marjei de fluctuație duce la relaxarea acțiunilor financiare ale băncilor, care au fost nevoite să transfere sume imense pentru apărarea monedelor supuse atacurilor speculative. Un exemplu în acest sens este oferit de Bundesbank, Banca Germaniei care numai în ultima săptămînă a fost nevoită să cumpere devize în valoare de 60 de miliarde de mărci dar care și-a putut permite să păstreze neschimbată relația de marcă și guldenul olandez, considerate a fi cele mai puternice monede la ora actuală.

Într-un comunicat comun, fostul președinte francez Valery Giscaird D'Estaing, împreună cu fostul cancelar german Helmuth Schmidt, consideră că lărgirea marjelor de fluctuație reprezintă, de fapt, o suspendare a E.M.S. În aceeași direcție a fost și declarația Fondului Monetar Internațional, ai cărui specialiști consideră că această nouă hotărîre va permite reducerea ratei dobînzilor în Europa. Afirmația a fost susținută de Banca Portugaliei, care în cursul dimineții de luni, 2 august, a anunțat că reduce rata dobînzilor la împrumuturile de urgență, acordate băncilor, de la 14,5% la 13%, care se referă la împrumuturile pe durata de o zi, în valoare de 100 de miliarde de escudos (respectiv 567 milioane de dolari).

O altă consecință a seismelor din E.M.S. o constituie înlocuirea unității europene de cont (ECU) cu marca germană de referință pentru calculul ratei de schimb a forintului, conform anunțului făcute de Banca Centrală a Ungariei.

În replică, premierul francez Edouard Balladur a declarat că este de acord cu părăsirea temporară a E.M.S. de către Germania, pentru ca în timpul respectiv aceasta să-și poată rezolva problemele legate de consecințele economice ale reunificării.

Conform agenției Mediafax, luni, pe principalele piețe bursiere, deși s-au înregistrat scăderi ale francului francez, acestea nu au atins ultima valoare minimă admisă ca de altfel și celelalte monede considerate a fi slabe. Marca germană a cunoscut o ușoară creștere care a dus la coborîrea în valoare a dolarului american cu 0,014 mărci. Relativa stabilitate a fost confirmată și în cursul zilei de ieri, cînd francul francez, cel mai afectat de aceste seisme financiare, a cunoscut o valoare negociată apropiată pe principalele piețe bursiere (Londra, Tokio și New York).

Importantă este și opinia miliardarului american, George Soros, care a afirmat că francul se va redresa în momentul în care Franța va reduce rata dobînzilor, ceea ce va permite crearea premiselor refacerii economice. Referitor la viitoarele evoluții ale monedei franceze, financiarul american a declarat că: "... un nou echilibru urmează să fie stabilit, în care cursul pivot al francului francez ar putea să se situeze la un nivel inferior".

Alin TOCAN

CAFEAUA DE DIMINEAȚĂ

În trecere prin Hîrlăul de azi

Aurel LEON

Cred că interesul și totodată slăbiciunea mea pentru Hîrlău au crescut după ce am mers cu plăcere și intimă delectare pe urmele slovei monografistului Vasile Lișman, cel care cunoaște tîrgul, om cu om și piatră cu piatră. Prin acest profesor am aflat cu uimire cîtă istorie e închisă între zidurile acestui orășel. Gîndiți-vă că Hîrlăul era oraș în 1384, cînd Petru I Mușat dă cunoscutul privilegiu, deci el a luat ființă mult mai înainte. Victor Condurache - cercetător istoric ieșean - susținea că așezarea a fost întemeiată de cumani, deoarece în limba cumană cuvîntul "hîrlău" înseamnă popas. Or, cumanii au făcut pe aceste locuri binecuvîntate cu podgorii renumite, un lung popas. Nu pe degeaba Al. O. Teodoreanu, musafir permanent la Poiizu-Mocșunești în Maxut, ne sfătuiește:

"La Hîrlău, de vii cu graba,
Ca N. Iorga sau Pillat,
Ai bătut drumul degeaba.
Și ți-o spun: zău, e păcat!"

Și tot el constată cu stupoare:

"Cotnarul vostru de Maxut
Încet la cap se suie.
Era pe cînd nu l-am văzut,
Azi l-am văzut, că nu e!"

Dar înaintea lui, un alt Alexandru, zis cel Bun, la 4 august 1400 și mai tîrziu la 28 iunie 1411, dăruind niște pămînturi, pomenește de boierul Birlă din Hîrlău. Și tot el, ca și cum ar fi presimțit că va apare peste ani un Al. O. Teodoreanu, "Tocmit-au și boieri mari la sfat, de chiverniseală țării și pămîntului Moldovei", și la 15 martie 1410, apare dregătoria de "paharnic", un anume "mare paharnic și pîrcălab de Cotnari, cu scaunul la Hîrlău". De aici înainte, Hîrlăul devine locul de plăcută desfătare a voievozilor Moldovei și chiar curte de eliberare a actelor domnești. Spre a-i da importanța cuvenită, Ștefan reface vechile curți domnești ale Margaretei Mușat, inaugurîndu-le la 15 septembrie 1488, după care, la 1492 va ridica biserica cu hramul Sf. Gheorghe, o bijuterie arhitectonică, în preajma curții domnești și a casei Mariei Rareș.

La Hîrlău va semna marele Ștefan, ca biruitor, la 12 iulie 1499, pacea cu regele Poloniei Ioan Albert. "De aici, scrie N. Iorga, au pornit atîtea scrisori, atîtea hotărîri, atîtea drumuri ale lui Ștefan cel Mare și ale urmașilor săi, pînă la jumătatea secolului al XV1-lea. Aici, cei dintîi domni ai Moldovei și-au avut reședința de răsărit a țării". Aici s-a încoronat Alexandru Lăpușneanu și tot aici a fost executat hatmanul Arbore de la Șipote. Dar cîte nu s-au întîmplat între zidurile Hîrlăului? Biserica lui Ștefan a fost vizitată în timpul domniei lui Dimitrie Cantemir și de țarul Petru cel Mare. O inscripție amintește de evenimentele din 1711. În această biserică a fost înhumat provizoriu Radu Mihnea (1626). Am putea înșira un pomelnic întreg de fapte petrecute la Hîrlău și în împrejurimile lui, la Deleni, la Pîrcovaci, la schitul de sub Sticlărie, peste tot, dar au făcut-o alții mai înainte cu autoritate și talent. Am repetat cele de mai-sus, spre a arăta că tîrgul lui Petru Rareș merită a fi ținut în stimă, mai ales că se recomandă drept un centru turistic de un pitoresc natural fără egal. Întreaga zonă, dintre Cotnari, Pîrcovaci, Deleni, este binecuvîntată cu toate atributele. Nu în zadar, Mihail Sadoveanu, imitînd exemplul lui Nicolae Iorga, a petrecut multe zile în gospodăria prietenului său, dr. Agape, iar sus la Maxut era popasul scriitorilor ieșeni, în frunte cu Al. O. Teodoreanu, Demostene Botez și Topîrceanu.

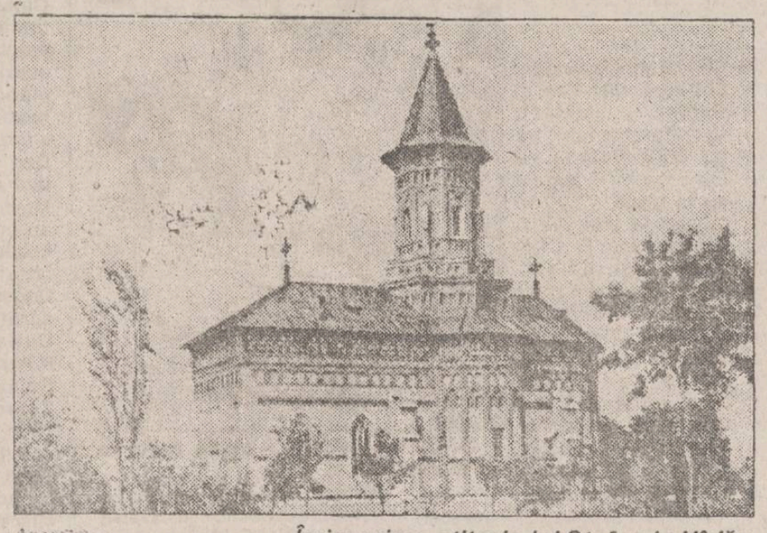

În imagine, ctitoria lui Ștefan la Hîrlău

Hîrlăul de azi e un orășel modern, cu hotelul și restaurantul "La Răreșoaia", cu muzeul orășenesc în casele Tăutu, cu cherhanaua de la Deleni și cu atîtea locuri de plăcută delectare. Păcat că actuala conducere a județului nu se deplasează mai des pe acolo, spre a constata neputința primăriei Hîrlău de a se considera centru de interes turistic. De pildă, cine sosește cu trenul, nu are nici un mijloc de a ajunge în centrul orașului decît... "per pedes". De ce lipsește cursa obligatorie? De asemenea, comerțul din zonă a rămas ca pe vremuri, pierdut în indiferență și plictis. Nici un pic de nerv, nici o tresărire de orgoliu. Iată de ce ne bucură faptul că un mare magazin ieșean a deschis o filială în Hîrlău. E vorba de magazinul "Unic" din Piața Unirii, unul din magazinele alimentare cu care ne mîndrim: elegant, întotdeauna bine aprovizionat, curat și cu personal amabil.

În urma unei convenții cu S.C. "Dovatex", "Unic"-ul a deschis un magazin, care îl reproduce la scară redusă pe cel din Iași. Amplasarea noului magazin hîrlăuan este bine găsită, adică centrală, în preajma "Răreșoaiei", deci în fața industriei textile. Astfel, noua unitate va putea impulsiona viața comercială a tîrgului, născînd ambiții. Sperăm că celelalte magazine din Hîrlău se vor simți vizate și vor avea impulsul de a fi la nivelul confratelui ieșean. "Unic"-ul nu are nevoie de reclamă. E un magazin intrat în memoria ieșenilor, frecventat ca atare și prețuit pentru corectitudinea sa. Nu ne îndoim că și sucursala din Hîrlău va fi un model de comerț modern, așa cum e centrala.

E timpul să recitim trecutul Hîrlăului, spre a ne mobiliza să-l readucem la prețuirea prezentului. Are orașul acesta atîtea resurse încît te apucă mirarea că nu s-au găsit încă spirite întreprinzătoare să le exploateze. Aceasta începînd cu apa minerală de Pîrcovaci, cireșele de la Deleni și pînă la vinurile de Hîrlău, altfel decît Cotnariul. Visez ca în noul magazin "Unic" să coboare și ceramica neagră de la Deleni, și pescăria de la cherhana și apa minerală de la Pîrcovaci, dîndu-și întîlnire cu mărfurile venite de pe alte meleaguri. Dramaturgul Ronetti-Roman a scris celebra sa piesă "Manase" la Hîrlău, are o replică a misitului Zeilig Sehov: "nu muști din covrig pînă ce nu l-ai cîștigat la tejghea". Nici din sticle de Coca-Cola nu bei, zicem noi, așteptînd alte sucursale.

Deci, să fie un început care să nu rămînă unic! ■

ultimul vagon poștal

Film de groază într-un bloc din cartierul Mircea cel Bătrîn

■ *în pragul ușii apăruse o femeie cu fața neagră, iar din cameră se simțea un miros de carne descompusă*

Subsemnații, locatari ai blocului H1, sc.C, cartier Mircea cel Bătrîn nr.3 vă aducem la cunoștință următoarele:

În blocul H1, sc. C, ap. 16, locuiește numita Bonta Panaiota, pensionară, în jur de 60 de ani, bolnavă psihic din cauza căreia nu se poate locui în această scară, deoarece aceasta femeie își face necesități fiziologice pe balcon, în cameră și pe hol. De asemenea, WC-ul, cada de baie sînt pline cu produse fecale și toată canalizarea este înfundată. În bucătărie și în camere se găsesc peste tot oase și carne alterată.

Menționăm că această femeie a fost de mai multe ori internată la Spitalul Socola și nu are rude pentru a le aduce la cunoștință starea în care se găsește. De asemenea, s-au făcut demersuri la Sanepid în urma cărora s-a prezentat un delegat care a constatat cele relatate mai sus, neluîndu-se însă nici o măsură, s-au făcut adrese la Poliția Iași, Poliția Sanitară precum și la Primărie, administratorul asociației a fost în audiență și la senatorul de Iași.

Din data de 1 august 1993 cînd au fost discuții cu locatarii acestei scări și cu copii, nu a mai văzut-o nimeni circa două săptămîni, iar în dreptul ușii și al balconului se simțea un miros de carne descompusă și am chemat poliția.

Echipa de la criminalistică s-a prezentat și a constatat mirosul persistent, deschizînd ușa (ușa nu se putea încuia deoarece yala și broasca erau defecte, în ușă fiind pusă o masă) au rămas surprinși cînd din cameră a apărut persoana căutată care avea fața neagră, parcă era vopsită ca în filmele de groază.

Menționăm că nu se putea sta nici măcar în fața ușii din cauza mirosului de carne în descompunere care ieșea din apartament, pentru că ea stă fără să deschidă nici un geam și cu storurile trase. Pentru neachitarea curentului electric, i-a fost tăiat. Un pericol posibil este și aruncarea în aer a apartamentelor învecinate (prin aceasta aducem la cunoștință și Regionalei de gaze Iași, deoarece din apartament ieșea și un miros de gaz.

Rugămintea noastră este de a ne ajuta, să știm cum trebuie procedat legal și cine se ocupă cu cazurile mai deosebite din cadrul Primăriei sau a altor instituții de ocrotiri sociale, pentru a fi mutată într-un cămin de bătrîni. Este poate cel mai bun prilej ca Primăria să arate că ea este aceeași autoritate tutelară care, conform dispozițiilor legale ocrotește prin mijloace adecvate - atît personale cu deficiențe fizice, psihice ori morale, dar mai ales pe cetățenii care sînt supuși unor condiții ca cele arătate mai sus.

Cum dl. C. Roșeț secretarul Primăriei anunță recent că i-au plecat în concediu de odihnă colegii de la comisia de aplicare a legii fondului funciar, iată are prilejul să-i convoace pe cei de la comisia care sprijină autoritatea tutelară locală și să ia măsurile legale cuvenite în cazul vecinei noastre.

Menționăm că ea are pensie (a fost contabilă la Fabrica de Ulei din Iași) și se pot acoperi cheltuielile de cazare și mîncare.

Mai aducem la cunoștința Sanepidului că neluarea măsurilor adecvate la adresa respectivă poate duce la o epidemie de hepatită care cu greu va putea fi stîrpită.

Vă mulțumim anticipat.

Vasile Roman, Cezar Moroșanu, Ioan Luca, Constantin Babotă, Jenică Manole, N. Ambrozie și alte 13 familii din bloc.

Se va instaura vreodată dreptatea la asociațiile de locatari "Victoria" și "Unirea"?

■ În ziarul "Monitorul" au apărut mai multe articole referitoare la asociațiile de locatari "Victoria" și "Unirea" din Piața Unirii.

Nu ne vom referi la atacurile calomnioase și nici la faptul că dl. Petru Sivințanu acuză pe nedrept o personalitate cum este dl. Constantin Simirad, primarul ales al Iașului, ci la cîteva lucruri pe care corespondentul se face că le-a uitat și anume:

1. Adunarea generală a locatarilor a fost convocată de dl. Sivințanu, în calitate de administrator și de dl. Vasile Anuței, președinte, la Liceul Național pe data de 15 mai 1993 cînd i s-a retras mandatul cu care fuseseră-ți investit în 1989 pe baza mai multor motive și anume:

a) incompetență profesională, subliniată de mai mulți vorbitori;

b) deoarece pe parcursul a 4 ani (1989-1993) n-ați convocat nici o adunare generală, nerespectînmd statutul asociației;

c) planează asupra dl. Sivințanu suspiciunea unui cazier, care îl face inapt să conducă gestiuni materiale și bănești;

2. Dvs., dl. Sivințanu sînteți supărat pe noi pentru că nu mai avem încredere în persoana dvs., dar, v-o spunem, destituirea va veni de la propria dvs. asociație "Victoria" Iași - asociația "Unirea" fiind dreptul nostru de a ne constitui și administra ca locatari.

În consecință, prezentați-vă la noua conducere a asociației "Victoria" Iași, predați actele financiare, deoarece așa este corect.

Asociația de locatari "Unirea" Iași

■ Sincer mîhniți de cele publicate în "Monitorul" de pînă acum, redăm următoarele fapte: în ziua de 15 mai a.c., adunarea generală de dare de seamă și alegeri a asociației "Victoria" Iași a hotărît ca alegerile să se facă ulterior pe baza unor propuneri de candidați confirmate prin semnătură de locatari.

După termene de scadență, cu respectarea procedurii legale, la 12 iulie a.c. s-au ales membrii comitetului asociației și președintele - stabilindu-se termeni de predare a documentelor și înlocuirea administratorului.

Noul termen - 15 iulie - de predare a gestiunii n-a fost respectat, d-nii Vasile Anuței și Petru Sivințanu, motivînd refuzul predării documentelor cu "nerespectarea democrației în desfășurarea alegerilor".

Refuzul lor ne creează greutăți, iar noi ne-am adresat organelor de stat.

Ținem să precizăm că împotriva dreptului nostru de asociere nu se poate nimeni opune, în afara membrilor asociației noastre "Victoria" Iași, noi înțelegînd și recunoscînd și existența asociației "Unirea" cu locatarii săi, sens în care am manifestat pînă acum tăcere în legătură cu "reclamațiile" fostului administrator.

Președintele asociației, Gh. Homutescu
Președintele comisiei de cenzori, C. Palmaciu

Nota redacției: Problema existenței și funcționării asociațiilor de locatari "Victoria" și "Unirea" aparținînd locatarilor - adunării lor generale, iar eventualele litigii fiind de competența organelor de stat, ziarul "Monitorul" se abține a mai media ori interpreta neînțelegerile, disociindu-ne și de alte intervenții cu privire la această problemă.

cotidian de informații
Monitorul

EDITORIAL

Iașul este un oraș de provincie căruia i se aruncă resturile

Cezar CALUSCHI

Văzut de la București, Iașul continuă să rămînă unul dintre orașele provinciale care nu oferă deocamdată nimic deosebit oamenilor de afaceri. Această afirmație este susținută de mai mult aspecte. În primul rînd, Iașul nu a reușit pînă în clipa de față să-și cristalizeze o linie clară de dezvoltare, una sau mai multe direcții care să poată constitui motivații serioase pentru investitori serioși. Prefectura sau Primăria întrebate despre prioritățile pentru următorii doi trei ani vă vor răspunde ambiguu. Aceasta deoarece prioritare sînt deocamdată astuparea găurilor financiare din economia de stat sau sprijinirea unor regii care abia răsuflă sufocate de numărul în continuare foarte mare de angajați administrativi. Cele cîteva zvîcniri care au existat de-a lungul ultimilor doi ani s-au atrofiat devenind în scurt timp materiale de arhivă în jurnale. Mă refer aici la activitatea Camerei de Comerț care nu a reușit să joace un rol semnificativ în dinamica privatizării. Mai iau în considerație și Asociația Patronilor care după cîteva luni de existență și publicitate a sfîrșit în tăcere și obscuritate rușinată probabil de eșecul unuia dintre așa zișii animatori, dl. Bebe Onofraș, acum arestat. Și nu în ultimul rînd mă refer la inițiativa lansată de cotidianul nostru de a milita pentru realizarea unei zone libere Iași-Chișinău. Ca și în cazul unor alte responsabilități majore, după cîteva întîlniri de lucru (pentru a nu putea fi acuzate de dezinteres) și Prefectura și Primăria au pus deoparte problema unei astfel de zone libere și au revenit la grijile cotidiene: șomerii, apa caldă, tramvaiele defecte și delegații. Nu este atunci de mirare că Bucureștiul, Constanța și Timișoara au reușit să ajungă să reprezinte cît toată economia Moldovei și a Munteniei la un loc. Și nu e de mirare că puținii oameni de afaceri ieșeni sînt nevoiți să-și mute reședințele în Capitală pentru a putea rămîne în cursă. La o serioasă analiză, se va putea constata că Iașul nu a atras pînă acum investiții străine majore în afară de Coca-Cola. Să nu uităm însă că și în acest caz uriașul concern s-a instalat întîi pe piața din București, Brașov, Oradea și Constanța. Întotot acest peisaj cenușiu mai există probabil o singură soluție: regruparea forțelor financiare locale într-un sistem care să promoveze interesele din zonă dincolo de granițele Moldovei; regrupare într-un sistem din care să nu răbufnească pasiunile personale sau orgoliile. Iașul are în acest moment nevoie de ambasadorii săi financiari, alții decît primarul sau prefectul, în punctele fierbinți ale business-ului național și european. Aceste persoane trebuie să aibă în spate sute de milioane sau miliarde. Ei pot pleda pentru atragerea unor investiții, pentru relansarea unor sectoare moarte: industrie ușoară, turism sau agricultură. Fiind greu de crezut că persoane fizice singulare vor putea prezenta garanțiile morale și financiare pentru a puteă disloca interese mari spre inima Moldovei, trebuie pledat în continuare pentru o coeziune a business-ului ieșean. Sarcina Prefecturii și a Primăriei rămînînd una majoră, acea de a susține moral și material o astfel de întreprindere. ■

Din spatele aparatului de proiecție

"Prostituata" nu e un film sexy

Ken Russell (n. 1927, Marea Britanie) este aproape necunoscut la noi. După colegiu urmează o școală navală, la 17 ani se îmbarcă pentru Australia, se întoarce, studiază și practică pictura, se încadrează, pentru 3 ani, în "Royal Air Force", specializîndu-se în distrugerea aparatelor radar, în timpul liber urmează "International Ballet School", devenind profesionist, deschide un atelier de fotograf independent și, în fine, se dedică definitiv artei filmului. Cu spirit neliniștit, cu gustul aventurii și patima cunoașterii, înzestrat cu un remarcabil simț plastic, originalitatea lui în arta filmului, căci este unul dintre cei mai originali regizori, constă în interesul constant acordat marilor personalități creatoare, îndeosebi din domeniul muzicii (Serghei Prokofiev, Bela Bartok, Claude Debussy, Piotr I. Ceaikovski, Gustav Mahler, Franz Liszt), dar și din domeniul literaturii și al filmului (Lord George Gordon Byron, Percy și Maria Schelley, Rudolf Valentino) etc. și evenimentelor neobișnuite. Dar, foarte important, nu pentru a reconstitui, pentru a povesti viețile personalităților, pentru a reface fizionomia unor epoci, aproape toți ceilalți care au tratat astfel de teme, astfel de subiecte eșuînd în idilism, în romantiozitate, în senzațional, ci, prin intermediul lor, pentru a se exprima numai pe sine, îndoielile lui, neliniștile lui, marile lui întrebări, aspirațiile lui, torturile lui. Stilul lui nervos, spontan, energic, viguros, impetuos, năvalnic, de o fantezie debordantă, este o sinteză de comic și tragic, de grotesc și sublim. Dominanta lui, ca sursă, ca stare, ca proces definitoriu prin capacitatea și forța de a-l transcede într-un act creator este sexualitatea. Sexualitatea nu ca scop în sine, ca mod de existență, ci ca energie stimulatoare, deși, deseori, exprimată socant.

Prin filmul "Prostituata", la fel ca și prin celelalte ("French Dressing" - 1964, "Arta, înfățișare a iubirii" - 1967, mai ales "Femeia îndrăgostită" - 1969, un film despre conspirația femeilor împotriva bărbaților și necesitatea solidarizării acestora, aici recunoscînd concepția lui Platon despre incompatibilitatea sexelor; "Amanții muzicii" - 1970, "Diavolii" - 1971; "Messia sălbatic" - 1972; "Mahler" - 1974; "Lisztomania" - 1975; "Alte ipostaze" - 1981; "Gothic" - 1986), Ken Russell se exprimă, în fond, pe sine.

Sursa degradării este "neînțelegerea" și rezultă din dorința de a concretiza în istorie ("Prostituția e cunoscută ca cea mai veche profesie") o aspirație metafizică spre "adevărul absolut",

dar care, cu toate deziluziile, cu toate înfrîngerile, rămîne mereu nealterată, mereu disponibilă luptei. Liz este un Don Juan feminin. Este o vitalistă, o luptătoare și merge în întîmpinarea destinului său ca un personaj de tragedie antică. Liz străbate drumul ei, Calvarul ei, Golgota ei, de la "neînțelegere" ("Pe vremuri îmi plăcea să fac dragoste") la "înțelegere" ("Închid ochii să nu văd atîta urî"). Și consecința - sentimentul solitudinii. Dar este o solitudine înțeleasă și acceptată, adică fertilă, și o solitudine neînțeleasă și neacceptată, sursă de nenorociri. Cu artă este realizată întrepătrunderea celor două planuri, al prezentului-și al trecutului, prin rememorare, care, prin sensul și semnificația lor tragică, sînt, de fapt, un "prezent etern". De asemenea, alternarea dialogului Liz - Tînărul negru și monologul lui Blake, pește, ideolog, lider politic, tiran, cinic moralist, oricum demonizat. Spațiile sînt simbolice. Ele exprimă planul degradant al istoriei. Sugestive sînt tunelurile de la începutul și de la sfîrșitul filmului. Tunelul istoriei, tunelul timpului. Filmul este un ceremonial de introducere în tehnica, în arta prostituării, nu ca scop în sine, ci ca drum, inevitabil prin trăire, prin experiență, spre autocunoaștere, spre cunoaștere. Iată, deci, și sugestia faustică a filmului. Chestiunea "porno"-ului sau a "sexy"-ului, și în acest film, ar fi o problemă falsă. "porno"-ul, "sexy"-ul, vulgaritatea, violența etc. sînt convertite în acte estetice. Prin urmare, filmul "Prostituata" are două fețete: una a aparenței, o mască, un pretext, aventurile și avatarurile unei prostituate și cealaltă, a tuiburătoarelor esențe.

Mircea DUMITRESCU

Din scrisorile, telefoanele și audiențele zilei

■ **DI. MIHAI HALGIUC, șos. Păcurari nr. 23, bl. 542, sc.A, et.3. ap.2** ne-a pus pe masă textul telegramei primită de la U.M.0865 Cîmpina la ora 3 din noaptea de 27-28 decembrie 1989 - adusă la domiciliul său de trimisul poștei locale: "În luptele pentru apărarea revoluției, fiul dvs., Halgiuc Victor, a căzut la datorie în municipiul București".

Lăsîndu-și pe cei ai casei să-și continue pregătirile pentru înmormîntare, Mihai Halgiuc a luat primul tren și, în cea de-a treia zi, la orele 10,00 era la Cîmpina - unitatea revenind între timp de la Otopeni în cazarmă. Printre cei întorși din misiunea de luptă era și Victor.

A fost un amestec de stupoare și bucurie în care bucatele destinate praznicului de înmormîntare au servit sărbătoririi învierii celui care a dat noi aripi familiei.

Astăzi, după trecerea anilor, Victor este student la ISE și probează zilnic impactul său și al familiei cu economia de piață.

■ **DI. PETRU MORCOV, absolvent al Liceului Economic nr. 1 - 1992: Pe 15 iulie 1993 a participat la concursul organizat de Consiliul Județean pentru ocuparea postului de contabil la primăria comunei Țigănași. Participanți la concurs au fost doi candidați: el, Petru Morcov, și Emil Duca, funcționar la primărie. În comisia de concurs au participat și doi delegați de la județ.**

În timpul redactării tezelor scrise i s-a părut cam dezordonată și dezlînată teza colegului de concurs, iar lucrarea contabilă privitoare la înregistrarea, achiziționarea și darea în consum a unor materiale a cuprins cifre fără sens contabil la pozițiile intrări și ieșiri.

La "desigilarea" lucrării și comunicarea rezultatului concursului, după susținerea a probei orale, lucrarea inițială a lui Emil Duca, fiind substituită prin alta, bine lucrată, a fost notată cu 9,30 și concurentul declarat reușit.

Este bine sau rău, dacă am scris aceste rînduri, se întreabă Petru Morcov. E bine, îi răspundem noi, pentru ca să se știe la județ care a fost contribuția delegaților în concurs, iar atunci cînd contabilitatea nu va merge, să se știe cine e vinovatul.

În ce vă priveste, chiar dacă nu aveți un cîștig imediat, ați dobîndit o anumită experiență de viață care pe parcurs vă va fi folositoare.

■ **D-na EUGENIA BONTAȘ, str. Stejar nr. 37, bl. A1, ap. 3** insistă să ne explice că este deranjată prin zgomote și mirosuri de locatarul de la etajul superior. Ne demonstrează cu hîrtii că apelul ei la poliție s-a soldat doar cu promisiuni.

Poate reușiți să ajungeți la înțelegere directă dvs. - ca vecini. Cereți medierea conflictului de la fiul dvs. care, am înțeles, vi-i vecin de apartament.

Ioan OPREA

Vacanța fotbalistică

POLYNX - de la meci la meci tot mai bine!

■ 4-0 cu Oțelul Galați

Spectatorii care au asistat ieri la o oră atît de nepotrivită pentru o zi din cursul săptămînii (11.00) la partida amicală de fotbal dintre CSS Polynx Iași și divizionara națională Oțelul Galați nu au avut ce regreta. Echipa ieșeană folosind o formuiă de echipă stabilă, făcînd numai 3 înlocuiri după pauză și-a ridiculizat adversarii mai ales în prima repriză. Echipa gălățiană a prezentat aproape tot ceea ce avea mai bun în lot la această oră, în afară de albanezii despre care se vorbea că vor poposi în orașul de pe Dunăre. De altfel, scorul partidei a fost stabilit în prima repriză, cînd ieșenii folosind variate mijloace de atac, atît pe centru cît și pe aripi și-au creat numeroase ocazii, patru dintre ele fiind fructificate. În minutul 13, o centrare impecabilă a lui Ambrosie îl găsește nemarcat în careu pe Zafiris care nu iartă: 1-0; în min. 16, cursă irezistibilă a lui Abrozie urmată de șut, portarul Călugăru respinge pînă la Spirea, sut plasat si 2-0; în minutul 31 Ambrosie, lansat în adîncime de Zafiris intră în careu, fentează portarul și 3-0; minutul 33 acțiune pe dreaptă Urdaru-Munteanu-Ambrosie și ultimul înscrie din apropiere: 4-0. Am mai remarcat travaliul deosebit la mijlocul terenului al tînărului Cobuleanu și apetitul ofensiv al liberoului Stafie care, ușurat de evoluția nefastă a participanților la Cupa Inter-toto a încercat marea cu degetul dar... s-a opus bara (min. 23). După pauză, ieșenii reduc turația, oțelarii ies la atac mai curajos, mobilizați de prezența în teren a antrenorului Aurică Țicleanu (care a încîntat tribunele cu cîteva numere personale), dar scorul rămîne intact. Următoarea întîlnire cu CSS Polynx va avea loc joi 5 august de la orele 17.00 în compania proaspetei divizionare B CFR Tepro Iași, pe stadionul din Copou. Au jucat echipele: **Polynx**: Cîmpeanu (Bordeianu) - Urdaru, Haraga, Stafie, Munteanu - Cobuleanu, Petrache, Alexa (Fl. Frunză), Spirea - Zafiris (Abălașei), Ambrosie. **Oțelul**: Călugăru-G Popescu, Bedreagă (Ciobanu), Tofan, Savu-Males, Ștefan, Cașuba (Țicleanu), Ungureanu (Streltov)-Cornea, Cicloboc.

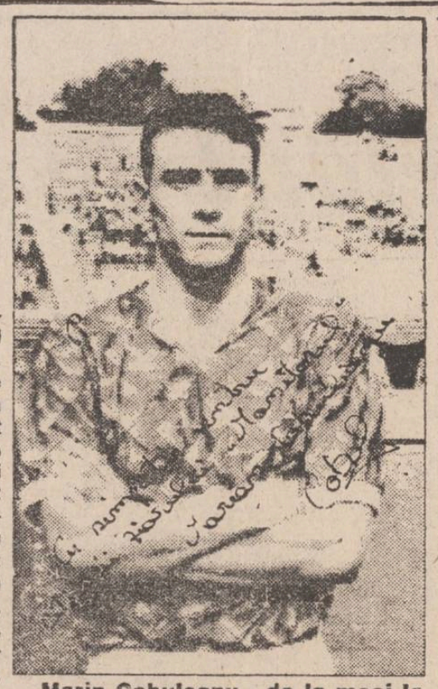

Marin Cobuleanu - de la meci la meci mai bun

Se remarcă unele achiziții interesante ale echipei din Galați: Ungureanu (FC Maramureș), Cicloboc (Universitatea Craiova) și Ciobanu (FC Bucovina).

G.I. NICOLAE

Sport Fan Club

Din nou întîlnire cu fotbalul

■ Prezent pentru a doua oară la Sport Fan Club, dl. Dan Gâlea, prefectul județului, a promis un sprijin concret

Ediția a 25-a a Sport Fan Clubului a avut ca principală temă de discuție fotbalul, în speță unele aspecte legate de activitatea echipei de seniori a clubului Polynx. Așa cum promisese încă de sîmbătă, cînd a urmărit finala Cupei Polynx, dl. Dan Gâlea, prefectul județului Iași a fost prezent la piscina Moldova Alături de domnia sa au mai participat d-nii Marcel Lebădă (șeful serviciului administrativ al Prefecturii), Mitică Ungureanu (consilier municipal), scriitorul Andi Andrieș, Dan Cârlan, Pavel Hodea, Titi Paraschiv (conducerea ciubului Polynx), antrenorii Vasile Simionaș și Mihai Romilă, o parte din jucători, cîțiva iubitori ai fotbalului în frunte cu Stelică Caba, ziariști si profesorul Emil Crișan amabila gazdă a acestor întîlniri.

În deschidere, cei doi antrenori prezenți au expus o serie de probleme privind pregătirea și perspectivele echipei, subliniind tinerețea lotului (medie de vîrstă 21 ani), posibilitatea atacării încă din acest an a obiectivului promovării, faptul că doar după 3 săptămîni nu se pot face încă aprecieri categorice, precum și o parte din motivele pentru care un oraș ca Piatra Neamț are echipă în Divizia Națională, iar Iașul nu. A urmat dl. Dan Cârlan, care continuînd o idee a celor doi antrenori, a criticat pe bună dreptatea, lipsa de sprijin a unor autorități locale și instituții și "tălpile" pe care le-a primit la tot pasul.

"După ce-am cheltuit peste 30 milioane cu echipa, am fost tratați cum n-o meritam!" Ultima problemă ivită este evident cea a vilei de cantonament de lîngă stadion pe care RA Locuința vrea s-o "rentabilizeze", cedînd-o celor de la TELE 'M. "Semnarea unui eventual contract de asociere cu RAL, ne-ar fi condus la săvîrșirea unor infracțiuni. Am mizat prostește pe sprijinul orașului, al autorităților locale, dar se pare că am greșit preluînd echipa. Astăzi mi-am prezentat demisia din funcția de președinte executiv al clubului. Este singurul răspuns potrivit pe care l-am găsit, văzînd lipsa de solidaritate a celor din oraș, în jurul nostru. Am putea primi un eventual sprijin prin contracte de sponsorizare, reclamă, sau chiar direct, prin anumite facilități (cum ar fi transportul) de care vechea conducere a beneficiat", a mai spus dl. Dan Cârlan, după ce-și exprimase și îndoială referitor la reala autonomie a Regiei Autonome Locuința. Dl. Dan Gâlea, încercînd să dea un ton mai optimist s-a arătat surprins de neonorarea unor promisiuni.

Dl. Mitică Ungureanu ceva mai tîrziu exprimîndu-și îndoiala cu privire la legalitatea intervenției Prefecturii, a promis o ședință extraordinară a Consiliului Municipal, care să ia o decizie finală, după întoarcerea d-lui Constantin Simirad de la București. Sperăm că va fi soluția cea bună. Dl. Ungureanu a mai amintit despre împrumutul (250.000 lei) acordat echipei înaintea etapei de la Slobozia, despre disponibilitatea sa de a colabora în continuare cu dl. Cârlan și despre "decimarea continuă a sportului ieșean".

Dl. Dan Pavelescu (directorul OJTS) a salutat prezența pentru a doua oară a prefectului Dan Gâlea la Sport Fan Club, subliniind că problema vilei este esențială pentru existența echipei și exprimîndu-și convingerea că noua conducere a clubului (administrativă cît și tehnică) alături de această talentată generație poate aduce orașului satisfacția promovării pe prima scenă. Din răspunsurile celor prezenți la întrebări am mai reținut: "Ultima mea plecare de la Iași s-a produs după ce am cerut desprinderea de Institutul Politehnic. Acum s-a văzut că am avut dreptate. La ora actuală puterea unei echipe este dată de forța financiară a celor ce o susțin. Preocuparea principală acum este aducerea unui vîrf autentic, dar poate și a altor jucători. Contractul meu este semnat pe un an de zile, cu posibilitatea prelungirii" **(Vasile Simionaș)**. "Fotbalul la Iași are acum o mină de aur prin această echipă de juniori. Acum trebuie puse bazele performanței mari cum vom începe așa vom continua. În privința noastră, a tehnicienilor, vom face tot ce știm pentru ca băieții să joace fotbal adevărat" **(Mihai Romilă)**. "Secretul atragerii publicului la stadion stă în calitatea jocului pe care-l vor presta băieții. Programele de joc și afișele sînt în faza de pregătire, pentru Cupă ar fi fost un moft. Institutul Politehnic și-a declinat orice răspundere în privința echipei" **(Pavel Hodea)**.

G. ANGHEL

MEDIAFAX transmite

■ POLO: *românii învîng pe campionii olimpici!*

În turneul de polo al campionatelor europene de natație de la Sheffield, echipa României a realizat un nesperat succes învingînd cu 11-10 (4-3, 3-3, 1-3, 3-1) puternica echipă a Italiei, campioana olimpică la Barcelona, cîștigătoare a Cupei Mondiale și neînvinsă pînă acum în acest turneu. Golurile au fost înscrise de Geambașu 3, Hagiu 2, Bonca 2, Georgescu 2, Ghiță și Stemate cîte 1. Pînă la acest meci polo-iștii noștri au învins cu 13-12 Ucraina, au remizat cu Rusia (12-12) și au pierdut în fața Germaniei (6-10). Ultimul meci al echipei României va avea loc astăzi împotriva Croației. O victorie în această partidă ar asigura mari șanse echipei noastre pentru calificarea în semifinale.

■ ATLETISM: *Lotul României pentru C.M. de la Stuttgart*

A fost stabilit lotul de atletism al României care va participa începînd cu data de 13 august la Campionatele Mondiale de la Stuttgart. Au fost selecționați 24 de atleți și atlete. Iată numele sportivilor care ne vor reprezenta: **Masculin**: Daniel Cojocaru (100 și 200 m), Ovidiu Olteanu (1500, 5000 m), George Boroi (110 mg), Gheorghe Gușet (greutate), Costel Grasu (disc), Costică Bălan (20 km marș). **Feminin:** Ella Kovacs (800 m), Violeta Beclea (1500 m), Margareta Keszeg și Elena Fidatov (3000 m), Iulia Negură (10.000 m) Liliana Năstase (110 mg), Nicoleta Căruțașu (400 mg), Alina Astafei(înălțime), Marieta Iicu și Mirela Dulgheru (lungime), Monica Toth (triplu salt), Jana Ciobanu și Mihaela Oană (greutate), Manuela Tîrneci și Nicoleta Grasu (disc), Felicia Țilea și Claudia Isăilă (suliță), Petra Văidean (heptatlon).

Cele mai mari șanse la medalii le au semifondistele Ella Kovacs, Violeta Beclea și Margareta Keszeg, săritoare în înălțime Alina Astafei și aruncătorul de disc Costel Grasu.

■ FOTBAL: *Urme de cocaină*

În urma controlului antidoping efectuat după meciul de fotbal dintre echipele Boliviei și Braziliei contînd pentru preliminariile Campionatului Mondial 1994, au fost descoperite urme de cocaină asupra a doi jucători: unul bolivian și altul brazilian, a anunțat un comunicat al FIFA. Cei doi sînt jucătorul de cîmp Miguel Angel Rimba Alves (Bolivia) și rezerva de portar Armelino Guagliato (Brazilia).

FIFA a cerut federațiilor respective să ia o decizie de sancționare cît mai urgentă.

"Întotdeauna îmi place să fiu cel mai bun" (II)

■ Interviu cu atletul britanic Linford Christie

Rp.: - E plăcut să fii o vedetă?

L.C.: - Uneori e mai plăcut să nu fii. Sînt tipi care se lasă îmbătați de ipostaza de star, sfîrșind prin a se autoconvinge că n-ar fi putut fi altceva decît starul. Dar nu trebuie să uiți niciodată cine ești și de unde vii. Cît timp reușești să rămîi tu însuți și să fii o ființă normală, ei da, e bine să fii vedetă!

Rp - Care este imaginea ta în Marea Britanie?

L.C.- După Barcelona nici nu puteam visa la una mai bună. Întreaga Anglie mă iubește și mă sprijină.

R.- Asta contează mult pentru tine?

L.C. - Nu foarte mult, dar e destul de plăcut, totuși. Cînd alerg, o fac pentru Anglia și oamenii sînt conștienți că eu fac tot posibilul ca să cîștig. Vreau să fac spectacol și să dăruiesc publicului plăcerea de a viziona ceva frumos. Temperamentul meu și atașamentul pentru culorile naționale i-au făcut pe unii să spună că într-o zi voi putea candida la postul de prim-ministru!

R.- Un titlu olimpic e o chestie care atrage femeile?

L.C.- Oh, nu m-am gîndit niciodată la asta. Și apoi, cînd ai deja o prietenă, devine obositor să mai alergi după altele. Să ai pe cineva e un lucru bun, dar cred că o singură persoană e de ajuns. Oricum... Poate voi testa într-o zi efectul unei medalii de aur asupra femeilor.

R.- Ce alt sportiv apreciezi în mod deosebit?

L.C. - Pe Michael Jordan. Este un mare sportiv și un om cum rar mai întîlnești azi.

R.- Atletismul a devenit pentru tine o afacere?

L.C. - Nu în mod special. Dar totuși trebuie să mă gîndesc și la ziua de mîine. N-am să fiu vreodată de acord ca d-nii din IAAF (n.n. Federația Internațională de Atletism) să-și umple buzunarele pe spinarea noastră. N-am considerat niciodată atletismul o slujbă în adevăratul sens al cuvîntului, dar astăzi cine vrea să alerge "suta" sub 10 secunde trebuie să facă și niște sacrificii, iar acestea trebuie plătite.

R.- Crezi că vei cîștiga medalia de aur la apropiatele C.M. de la Stuttgart?

L.C. - Îmi doresc acest lucru mai mult decît orice, însă îmi dau seama că mai sînt încă 5-6 atleți în aceeași postură. Dacă la momentul finalei voi fi în deplinătatea facultăților mele fizice și psihice nu văd ce m-ar putea împiedica să ajung și campion mondial. Știu că americanii vor face corp comun împotriva mea, dar pentru mine nu există plăcere mai mare decît să-i bat pe americani la sprint...

Traducere și adaptare
Ion C. TEODOR

Gianluigi Lentini între viață și moarte!

■ Tragic accident pe autostrada Torino-Piacenza

O știre care a cutremurat lumea fotbalului italian informează că binecunoscutul jucător italian Gianluigi Lentini a suferit un grav accident de circulație ieri, pe autostrada Torino-Piacenza. Automobilul condus de Lentini a derapat, după care, producîndu-se o explozie la motor, a luat foc. Deși a fost evacuat din mașina în flăcări, jucătorul italian a suferit o fractură craniană și grave arsuri, aflîndu-se în momentul de față în comă la spitalul din Torino.

Gianluigi Lentini s-a născut la 27 martie 1969 la Caramagnola, a acumulat 11 prezențe în naționala Italiei și este legitimat din toamna anului trecut la AC Milan. A fost unul dintre cei mai buni jucători ai echipei rossonera în finala Ligii Campionilor disputată la 26 mai a.c. la München în compania echipei Olympique Marseille și cîștigată de francezi cu 1-0.

G. I. NICOLAE

Lumea baschetului, cu ochii pe Eugen Ilie!

■ la numai 17 ani, el este solicitat deja de cîteva echipe "cu firmă"

Tînărul și talentatul junior ieșean Eugen Ilie, component al clubului Politehnica - CSS Unirea, despre care ați citit măcar cronicile partidelor din trecutul campionat, cînd toți ne exprimam optimismul în privința perspectivelor sale, se pregătește în aceste zile cu lotul național de juniori, ce va participa de pe 20 august la Campionatul European din Germania. Aflat pentru o scurtă vacanță de două zile la Iași, Eugen a dat primul telefon la dl. Dan Pavelescu, directorul OJTS Iași, convins fiind și el și părinții, că cel ce i-a fost primul antrenor va fi și cel mai bun sfătuitor. La întîlnirea de la OJTS au mai participat domnii Gheorghe Tatu, directorul CSS Unirea, Octavian Neagoe președintele CS Politehnica Petrică Kirilov, instructor la CS Politehnica și antrenorii Radu Boișteanu și Marcel Luchian. Motivul nu putea fi decît unul singur: Eugen este puțin derutat de tot mai numeroasele oferte ce i se fac (pînă acum CSU Balanța Sibiu, SOCED București, Rapid București) din partea unor conducători sau antrenori, care nu pot concepe să rateze o asemenea "castană" Eugen Ilie fiind în "primii 5" la lotul național. Sîntem ferm convinși că Eugen s-a lămurit că este încă necopt pentru a părăsi Iașul, eventualitatea unui transfer putînd fi luată în calcul abia peste cîțiva ani. Au fost aduse și alte argumente, în afara vîrstei fragede: imposibilitatea transferului școlar în an terminal el fiind în clasa a XII-a; posibilitatea de a pica pe o altă piață, departe de casă și cu ceva bani în mînă; cheltuielile mari într-un alt oraș: greutatea accesului în primii 5 la o echipă mare, statutul de eternă rezervă putînd duce la pierderea valorii; șansele mari de admitere la Facultatea de Educație Fizică și Sport Iași; condițiile net diferite oferite de transfer care s ar pune după încă cîțiva ani de experiență și convocări la loturile naționale. Astfel, din toamnă îl puteți vedea Jin nou pe Eugen Ilie la Sala Polivalentă.

G. ANGHEL

Platini nu are rival pe hipodromurile din Germania

Presa sportivă germană e de la o vreme, plină de titluri care pe un necunoscut l-ar lăsa cu gura căscată: "Platini - favoritul derby-ului de galop" "Platini - vedeta turfului german" sau "Nimeni nu aleargă mai bine decît Platini"! Să nu vă închipuiți cumva că fosta vedetă a fotbalului francez s-a "reprofilat" pe călărie și că acum face furori în țara lui Beckenbauer. Nu. Atîta doar, că acum 4 ani proprietarul unei herghelii din Düsseldorf a avut năstrușnica ideea de a da acest nume unui mînz abia născut. Mînzul s-a dovedit un exemplar de excepție. La doar doi ani a cîștigat celebra cursă "Junior Preis" iar în 1992 a dominat categoric cursele din Germania, aducîndu-i proprietarului său un venit de 1.150.000 de mărci germane (o sumă considerabilă, chiar dacă ar fi fost vorba de Platini... cel adevărat). În acest an, succesele sale continuă în aceeași manieră și toată lumea se întreabă dacă faima patrupedului nu o va depăși în curînd pe cea a starului francez. În acest caz, pentru a se răzbuna, crescătorilor de cai din Franța nu le rămîne decît să-și boteze noii mînji Uwe Seeler sau Gerd Müller!

Ion C. TEODOR

KALIL INTERNAȚIONAL S.R.L.
S.C. KALIL INTERNAȚIONAL S.R.L.
Str. SĂRĂRIE nr. 169
telefon 14.78.07 Iași
VINDE EN-GROS
măsline în ulei
orez Texas S.U.A.
făină 000000 Belgia
Martini roso, bianco, rose, dry
Cinzano vodcă Smirnof
Halvarină Olanda 1/2 Kg
Coniac Napoleon
Alune 80 g. 140 lei
ȘI MULTE ALTE PRODUSE

LATIN IMPEX S.R.L.
Societate Comercială Mixtă Româno-Italiană
Iași, Str. Cuza Vodă nr. 36
Tel. 115151, telefax 142030
vinde en gros și en detail
•VOPSEA în tuburi spray, culori clasice și speciale (fluorescente și cromate)
•FAIANȚĂ și GRESIE import Italia
•Articole DESEN, SCRIS și PROIECTARE
•ARAHIDE sărate în pungi vidate (50, 100 g)
•MAȘINI MECANICE pentru aplicat PREȚURI (Japonia)
Deschis zilnic 9.00 - 19.00
OFERTA NOASTRĂ ESTE CEA MAI BUNĂ!

UNIVERSAL OCCIDENT SRL
telefon 098/146909
Iași, Str. Han Tătar 6 (Cartier Tătărași)
vinde EN GROS:
PORTOCALE
PASTE FAINOASE
CAFEA boabe vrac
CIOCOLATĂ
FĂINĂ ALBĂ
UȘTUROI
MĂSLINE
ULEI
OREZ
ZAHĂR
HALVA
TIGĂRI:
PARISIENNE
WINCHESTER
LUCKY STRIKE
MONTE CARLO
MARLBORO
CAMEL - lung
L M
ASSOS
BĂUTURI RĂCORITOARE (2l):
CRUSH: Lemon, Orange, Căpșuni
COLA

"PRIER" vă oferă: • Excursii în țară • Minivacanțe • Locuri pe litoral • Excursii în Ungaria, Polonia, Turcia, Franța • Iași, Bd. Ștefan cel Mare nr.8, ☎ 116598

MICA PUBLICITATE

AUTO-MOTO

• Vînd camion I.F.A. cu şea şi remorcă închisă cu prelată, anul fabricaţiei 1985, 10 tone, înscrisă în circulaţie. Preţ 8.000.000, negociabil. Relaţii la telefon: 132152, după ora 10,00 (11731).

Vînd "Lada 2107", capacitate cilindrică 1500 cm cubi, an fabricaţie 1990, preţ 4.000 DM. Tel. 152386, după ora 16,00 (11512).

• Vînd Renault Fuego, stare perfectă, fabricat în 1982, 3.000 DM. Tel. 093/157056.

ELECTRONICE

• Vînd televizoare ALFA, color, Pal-Secam, sigilate, diagonală 51, 61 cm. Preţ fix 180.000. Tel. 134552 (11589).

CASE, TERENURI

• Vînd apartament 4 camere, confort I, et. 2, zona Podu Roş. Tel. 133283 (11738).

VÎNZĂRI

• Vînd certificate de proprietate, preţ fix 70.000 lei/buc. Tel. 129203 sau 129204 (11684).

• Vînd pătuţ copil, model deosebit, stare perfectă. Tel. 152750. (11719).

• Societate comercială vinde maşini de tricotat, brodat, cusut, surfilat (triplok). Telefon 176563. (117735).

• S.C. MONDEX SRL vinde en-gros din stoc produsele: - alcool rafinat 96 grade; - tricotaje PNA; - tricotaje bumbac; - săpun rufe. TVA nu a influenţat preţurile anterioare. Comenzi la telefon 117408, str. Păcurari nr.21, Iaşi. (11736).

• Vînd "HARRISON Internal Medicine", Ediţia a XII-a. Tel. 146422. (11509).

SCHIMBURI

• Schimb apartament 2 camere, confort I, et.4, cu apartament 1 cameră, indiferent de zonă, exclusiv Dacia, Păcurari, Alexandru. Tel. 151828, după ora 14,00.

Schimb apartament 3 camere, confort I, proprietate, semidecomandat, et.2, zona Tătăraşi cu 2 garsoniere, confort I şi diferenţă. Tel.176541, după ora 17,00.

PIERDERI

• Pierdut permis de conducere auto, categoriile B,C,E, pe numele Handaric Ionel-Dănuţ. Îl declar nul. (11590).

• Pierdut autorizaţie sanitară de funcţionare, nr. 858, aparţinînd SC "SILROM" SRL. O declar nulă. (11514).

OFERTE SERVICII

• Execut fotografii alb-negru şi color cu diverse ocazii. Calitate ireproşabilă. Tel. 144305.

• Profesor, meditez matematică. Tel. 147805, 114066. (11517).

LOCURI DE MUNCĂ

• Angajăm tonetari cu garanţie, remunerare avantajoasă, zone centrale. Tel. 146274, zilnic (11721).

• Societatea comercială IASI-CONF SA organizează concurs pentru ocuparea postului de economist în ziua de 10.08.1993, ora 10,00. Condiţii de participare: - absolvent al facultăţii de Şt. Economice - domiciliul stabil în municipiul Iaşi. Persoanele interesate vor depune la biroul Personal pînă pe data de 10.08.1993, o cerere însoţită de curriculum vitae şi o copie de pe diploma de studii. Relaţii suplimentare la telefon 132500, interior 138.

DIVERSE

• Cursurile de engleză cu studenţi din Marea Britanie au loc în perioada 9-27 august. Acces gratuit pentru studenţii de la toate facultăţile. Se mai fac înscrieri luni, 9 august, ora 9,00 în amfiteatrul III/11 al Universităţii "Al. I. Cuza"

MATRIMONIALE

• Italian, patron office import-export diamante, pietre preţioase şi aur, absolut singur înăuntrul sufletului, necăsătorit, stare materială foarte bună, 48 ani, cu spiritul încă tînăr, prezentabil, de o fidelitate absolută, nebăutor, nefumător, maximă seriozitate, caut exclusiv domnişoară/doamnă tînără, frumoasă, afectuoasă, 20 35 ani, chiar şi divorţată, interesată de cunoaşterea mea doar în scopul unei căsătorii din dragoste. Scrieţi-mi, ataşînd o fotografie. Adresa mea: Camerin Giorgio, Via San Salvatore 38/F, Valenza (AL), Italia, tel. 0131/953117. NB. Telefonare non serve, non voglio/Scrievetemi tassati-vamente in italiano, non importa errori, per foto intende faccia, fronte e profilo, intera persona, in piedi, fronte e profilio, la descrizione deve esser dettagliata piu'possibile, e'inutile scrivere senza i requisiti richiesti, la lettera va'ra'cestinata. Se dopo i tempi tecnici postali non riceveta riposta, la riposta vi e'gia stata data e'negativa non solecitate grazie. Tutto si fara'per corrispondeza fino alla mia decisione d'incontro.

CONDOLEANŢE

• Familia prof. dr. T. Pirozynski se alătură cu profundă durere întregii familii la dispariţia din viaţă a prof. dr. C. Negoiţă - distinsă personalitate a vieţii medicale (11510)

• Zdrobită de durere, promoţia 1963 a Facultăţii de Drept din Iaşi a luat la cunoştinţă de încetarea fulgerătoare din viaţă a colegului conferenţiar Piticari Gh. (Piţi), un bun coleg, om de omenie. Sincere condoleanţe familiei îndurerate Dumnezeu să-l ierte.

• Cadrele didactice şi studenţii Fundaţiei Academice "Petre Andrei" Iaşi îşi exprimă profundul regret pentru pierderea prematură şi trecerea în neființă a celui care le-a fost coleg şi dascăl, conf. dr. Gheorghe Piticari, exprimînd condoleanţe familiei îndoliate în aceste momente de grea cumpănă.

• Familia Tamara şi Remus Lăcătuşu împărtăşesc nemărginita durere a prietenei lor, Neli, pricinuită de moartea prematură a soţului ei, conf. dr. Gh. Piticari, şi exprimă întreaga compasiune familiei îndoliate. (11739).

• Viaţa lui Gheorghiţă Piticari, profesor universitar la Facultatea de Drept, s-a stins neaşteptat şi necruţător. Sufletul lui nu justifică acest sfîrşit. Adrian, Tudor şi Carmen Velişcu.

• Colectivul Maternităţii Cuza-Vodă regretă profund dispariţia prematură a distinsului prof. dr. Constantin Negoiţă şi transmite sincere condoleanţe familiei. (11737)

• Familia Costel şi Medi Florescu este alături de Silvia la ireparabila şi prematura pierdere a soţului ei, Herman Goldenberg, şi-i transmite sincere condoleanţe.

• Colectivul Regiei Autonome de Termoficare - Administraţia de clădiri este alături de d-na Goldenberg Silvia la greaua pierdere suferită prin decesul soţului. Goldenberg Herman, şi-i transmite sincere condoleanţe. (11513).

• Spitalul Universitar de Psihiatrie "Socola" transmite, cu profund regret, condoleanţe întregii familii pentru pierderea din viaţă a profesorului dr. Constantin Negoiţă - distinsă personalitate a vieţii medicale romneşti. (11511).

• Familia Aurel Voicu şi Cristina Popescu sînt alături de Ani Negoiţă şi îi transmit sincere condoleanţe pentru decesul tatălui, distinsul profesor Constantin I. Negoiţa. (11516).

• Colegii din cadrul secţiei L1 Regionala CF Iaşi sînt alături de colega lor Boureanu Nuţa în aceste momente grele pricinuite de decesul tatălui şi transmit întregii familii sincere condoleanţe. Dumnezeu să-l ierte! (11515)

• Colectivul Policlinicii cu plată Iaşi regretă dispariţia distinsului profesor Constantin Negoiţă şi transmite sincere condoleanţe familiei îndurerate. 11518)

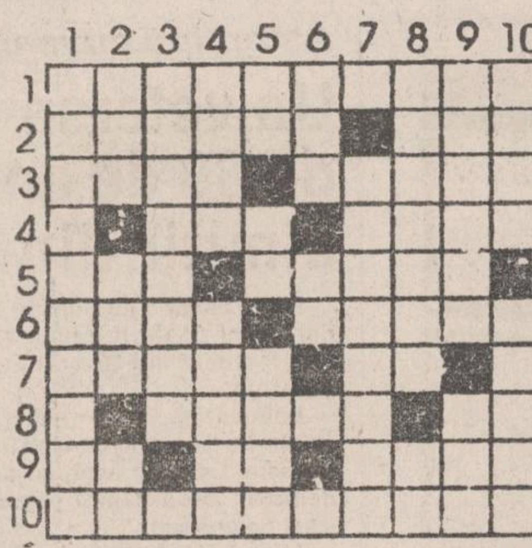

FĂCUTE DE MÎNĂ DE OM...

ORIZONTAL: 1) Copii care seamănă (sg.) 2) E ceva de spenat • Lumea celor care nu cuvîntă 3) Un colţ din natură • Se vede ca-i pus în ordine. 4) Vînătoare de muste • Nota nouă la muzică 5) Referinţe din colind at • Referitor la o mînă de plin. 6) Aşteaptă să-i pice din cer • Elementele care se adună în trapeze (sg.) 7) Cît se poate de natural • Adunate în plen! 8) Ce-i pui ața mănîncă • Un debut original în forţă! 9) Carie! • Junior folosit pe ambele extreme! • Prins în furci 10) Participantă activă la o cursă cu obstacole

VERTICAL: 1) Tip de om crud, venit din răsărit (pl.). 2) Repetă la tabla înmulţirii • Treaptă de pămînt • Ajuns pînă în pînzele albe 3) Colţoasă care se dă la guvizi şi caracudă (pl.) 4) Duc greul în drumul spre Everest • Oameni ca de piatră. 5) Număr curent ! • Culese de pe curpen! • Trăieşte pe picioarele lui. 6) Deosebit de rar • Apogeul creaţiunii. 7) Considerate de noi într-un anume fel. 8) String la ciorap • Intrate în cont! 8) Bate drumurile ţării • Piesă dată la sfîrşit 10) Rămasă la datorie • Îşi are o legendă a ei referitoare la pămînt.

Ana ANTONESEI

Soluţia careului VARIABILE COLOSI; PAS; ARATA; VELE; RACITE; TIC; IS; TEMERAR; C; PELUZE; E, ACE; ILICIT; TACIT; TAVA; UTER, DARA; RETINA; ERE; ALES; RATEU.

TELEFOANE UTILE

• SALVARE: 961
• POMPIERI: 981
• POLIŢIE.
Inspectoratul Judeţean - 146666, 140020, 146840; Municipiu - 146850; Serviciul Circulaţie - 140070
• AGENŢIA CFR: 147673
• INFORMAŢII GARĂ: 146333
• AUTOGARĂ 146587
• AGENŢIA TAROM: 115239
• INFORMAŢII AEROPORT 178126
• STAŢII PECO:
Baş Ceauş - 176865; Aurel Vlaicu - 175812; Bucium - 132391; Crişan 112182; Păcurari -164142; Sărărie-147480.
• DISPECERATE:
RA Gaz-Metan - 141737; RA Apă-Canal 142451; Renel - 147070, deranjamente - 147070; Termoficare - 141956; RA Locuinţa - 112434; Telefoane - Deranjamente - 921; Protecţia mediului - 147010.
• GARDA FINANCIARĂ: 112851, 112427
• ADMINISTRAŢIA FINANCIARĂ: 143030
• NOTARIAT: 147574
• TRIBUNAL: 146300
• PROCURATURĂ: 146630
• CAMERA DE COMERŢ: 117757
• CENTRUL MILITAR JUDEŢEAN: 146370
• HOTELURI: Moldova - 142225; Traian - 143330; Unirea - 142110; Sport - 137817.
• POLICLINICA CU PLATĂ: triaj informaţii - 117244.
• OFICIUL JUDEŢEAN PENTRU PROTECŢIA CONSUMATORILOR: 145392

TAXICOM S.A. IAŞI

Societatea Comercială TAXICOM S.A. Iaşi, situată în Iaşi strada Codrescu nr. 6, execută lucrări de reparaţii auto, lăcătuşerie, tinichigerie, vopsitorie, la toate tipurile de autoturisme, autospeciale, autocamioane, cu termen de garanţie, precum şi spălat interior şi exterior, avînd un personal superior calificat şi cu experienţă, precum şi o dotare tehnică corespunzătoare, la tarife accesibile.

Tarifele practicate de către Soc. Com. TAXICOM S.A. Iaşi, incepind cu 02.08.1993 sînt următoarele:

- taximetre 200 lei/Km
- taxifurgonete Dacia 220 lei/Km
- taxifurgonete Aro. TV 240 lei/Km
- taxi camioane 250 lei/Km

Tarifele, practicate de societate, sînt ca urmare a aplicării T.V.A., şi a creşterii preţurilor la benzină şi piese auto, ele fiind unice atît noaptea cît şi sărbătorile legale.

Maşinile societăţii pot fi recunoscute după publicitatea ce o fac ziarul Monitorul.

ÎN ATENŢIA ABONAŢILOR TELEFONICI
-persoane fizice-

Începînd cu luna august 1993, sistemul de facturare al prestaţiilor telefonice se va modifica în sensul tipăririi pe un nou format în care se va evidenţia şi TVA-ul.

Astfel prestaţiile vor suferi modificări datorită aplicării TVA-ului după cum urmează:

1 impuls...3 minute convorbire...6 lei ' 1 leu TVA # 7 lei pe local

1. Abonamentul pentru serviciul individual - la care abonatul are conectat un aparat proprietate şi pentru care nu a solicitat service.
- abonament 450,00 lei 55,00 lei TVA # 505,00 lei

2. Abonamentul pentru serviciul individual - la care abonatul are conectat un aparat închiriat de la D.Tc Iaşi.
- abonament 450.00 lei ' 55,00 lei TVA # 505,00 lei
- abonament închiriere pentru tipul de aparat :
- aparat EM 72 ... 100 lei ' 12 lei TVA # 112 lei
- aparat EM 90 ... 200 lei ' 24 lei TVA # 224 lei
- aparat TN 1'1 ... 200 lei ' 24 lei TVA # 224 lei

3. Abonamentul pentru serviciul individual - la care abonatul are conectat un aparat proprietate şi a optat şi pentru service
- abonament 450,00 lei ' 55,00 lei TVA # 505,00 lei
- abonament service 70,00 lei ' 8 lei TVA # 78,00 lei

4. Abonamentul pentru serviciul în cuplaj - la care abonatul are conectat un aparat închiriat de la D.Tc Iaşi.
- abonament 270,00 lei ' 33,00 lei TVA # 303,00 lei
- abonament închiriere pentru tipul de aparat :
- aparat EM 72 ... 100 lei ' 12 lei TVA # 112 lei
- aparat EM 90 ... 200 lei ' 24 lei TVA # 224 lei

5. Abonamentul pentru serviciul în cuplaj - la care abonatul are conectat un aparat cumpărat cu service.
- abonament 270,00 lei 33,00 lei TVA # 303,00 lei
- abonament service 70,00 lei '8 lei TVA # 78,00 lei

6. Abonaţii care au instalate posturi suplimentare pe lîngă abonamentele aferente categoriei de serviciu de care beneficiază vor mai achita şi abonamentul pentru postul suplimentar de 70,00 lei ' 8,00 lei TVA.

SOCIETATEA COMERCIALA TIPO MILX S.R.L
cu sediul în Str. Rece nr. 5, ☎098/112123
(vis-a-vis de Restaurantul "Bolta Rece")
vă oferă
- orice tip de formular tipărit sau cu regim special, la o culoare sau mai multe culori, necesare evidenţei contabile de gestiune, de transport, etc.;
- ştampile, cărţi de vizită, antete, chenare, invitaţii;
- broşuri, reviste, cărţi, inclusiv prepararea matriţe pentru tipar;
- lucrări de licenţă, de diplomă, teze de doctorat;
- etichete produs pe suport de carton sau metal;
- mape birou şi orice lucrare de legătorie.
la preţuri foarte avantajoase şi în condiţii calitative deosebite.
PROGRAM ZILNIC 8-18
DUMINICA: ÎNCHIS

Un magazin UNIVERSAL pentru familia dumnevoastră
RomCris
Adresa noastră:
str. Han Tătar nr.8 bl. 361A
tel. 17.42.14 program 10.00 - 22.00

S.C. "COMDIV CERBUL" S.R.L
B-dul Tudor Vladimirescu Nr. 53
tel. 17.71.16
CALITATE NOU
produce şi livrează
vulcanizare
confecţii metalice diverse
instalaţii de încalzire şi cazane

MOLDOMOBILA
Str. Bucium nr.34, Iaşi, 6600, România, tel134620; fax 132967, 126711; telex 22313-22255
HIGH QUALITY
ÎNALTĂ CALITATE

NOU S.C. SILEX S.R.L. VINDE en gros şi en detail
TUBURI OXIGEN SEMIREMORCI BETONIERĂ 160 l. C.S.I.
☎ 17.22.43

monitorul
Director onorific: AUREL LEON
FLORIN FLORESCU - redactor şef
DAN RADU - redactor şef adjunct
OVIDIU ŞIMONCA - redactor şef adjunct
Tudor Agavriloaei - secretar general de redacţie
EVENIMENT: TONI HRIŢAC (şef-secţie), Mihaela Cănănău, Vasile Cojocariu, Dan Fodor, Cristian Hanganu, Dumitru Hariga, Sorin Simon, Adina Scutelnicu, Ovidiu Scutelnicu, Vali Ştirbu.
FOTOREPORTER: Constantin Plop
POLITIC: Radu Meşniţă, Lucian Postu, Cristian Racu.
ECONOMIE: COSTEL STROESCU, Mihaela Brezeanu, Alin Tocan.
REPORTERI SPECIALI: Cornel Cristoiu, Dorin Popa.
SPORT: G.I. NICOLAE, Leonard Cănănău, G. Anghel, Victor Grădinariu, I.C. Teodor.
REDACTOR DE SERVICIU: Ion N. Oprea.
GRAFICĂ: Lucian Amarii, Daniel Melinte
RECLAMĂ-PUBLICITATE: DANIEL SÎRBU, Cătălina Ailiesei, Liliana Cozma, Maria Vornicu.
CULEGERE - TEHNOREDACTARE COMPUTERIZATĂ: Cornelia Agavriloaei, Cerasela Cirimpei, Petronela Macovei, Florin Pavel, Liliana Signeanu, Mihaela Spineanu.
Mona Dîrţu - editor NORD-EST PRESS.
Cristina Popescu - director de programe RADIO NORD-EST.
Livia Susanu - director de producţie RADIO NORD-EST
EDITOR
NORD-EST s.r.l.
Director general ALEXANDRU LĂZESCU
Director literar-artistic FLORIN ZAMFIRESCU
Director comercial CEZAR CALUSCHI
Manager: Gabriel Rusu
ADRESA REDACŢIEI: *Str. SMÎRDAN nr.5*
Tel. 17.25.57 (centrala)
Fax: 14.45.77
ABONAMENTELE se pot face la orice oficiu poştal din ţară. MONITORUL figurează în catalogul presei interne la poziţia 838
Tiparul executat la S.C. DOSOFTEI S.A. Iaşi

Femeia acrobat

■ urcată pe un scaun pus pe balustradă, spală geamurile aflate la 20 de metri înălțime

Ieri dimineață două femei se aflau pe partea exterioară a celui de-al doilea nivel al Bibliotecii Centrale Universitare "Mihai Eminescu", spălînd geamurile pe exterior. Balustrada pe care stăteau are cîțiva centimetri grosime, iar una din femei, pentru a reuși să spele geamul întreg se folosea de un scăunel așezat pe balustradă, uneori ridicîndu-se pe vîrful unui singur picior. Menționăm că femeia respectivă se găsea la o înălțime de aproximativ 20 de metri față de sol. Avînd în vedere spectacolul riscant și inedit oferit trecătorilor, cu ocazia spălării geamurilor de la etajul doi a bibliotecii, ar fi indicată dotarea cu centuri de siguranță pentru acrobatele respective.

Dan FODOR

Tragic accident de circulație soldat cu doi morți

■ o fetiță de 12 ani a fost catapultată pe o distanță de 10 m ■ Maria Nedelcu nu-și plîngea soțul mort, ci caii pierduți

În ziua de 29 iulie, anul acesta, în jurul orei 12, în comuna Tîrgu Frumos, a avut loc un tragic accident, soldat cu doi morți.

Mihai Nedelcu, în vîrstă de 58 ani, a angajat căruța pe care o conducea, pe un drum de țară, în traversarea șoselei, fără să se asigure. Căruța a fost lovită în plin de către autotractorul cu numărul de înmatriculare 21-IS-9281, condus de către Liviu Ghica, în vîrstă de 25 ani. În urma impactului, Gheorghe Ipate, care se găsea în căruță, a murit pe loc, Mihai Nedelcu s-a ales cu vătămări grave, în urma cărora a decedat, iar o fetiță de 12 ani, care se afla în partea din spate a căruței, a fost catapultată la o distanță de zece metri, suferind leziuni ușoare. Datorită impactului caii au murit pe loc, fiind rupți în bucăți. Martori oculari susțin că decorul era de-a dreptul sinistru. Unii lucrători din Poliție și Procuratură, prezenți la fața locului, după accident, au declarat că așa ceva n-au mai văzut niciodată. Șoferul Liviu Ghica, deși nevinovat de tragicul accident, a declarat că dacă ar fi știut ce se va întîmpla ar fi preferat să intre într-un copac, murind el însuși, decît să producă un asemenea masacru.

Cîțiva săteni au afirmat că Mihai Nedelcu băuse niște "tărie" înainte de a se urca în căruță și, datorită unei defecțiuni la una din roți, acesta ar fi înjurat oribil timp de aproximativ cinci minute.

După accident, Maria Nedelcu, soția decedatului, stătea încremenită pe marginea drumului repetînd continuu că soțul ei a fost un bețiv, așa că nu-l regretă prea mult. În schimb, aceasta se tînguia pretinzînd șoferului să-i dea bani pentru a-și cumpăra alți doi cai.

Dan FODOR

Cu ce se ocupă Curtea de Conturi

Judecarea și stabilirea plății despăgubirilor civile pentru pagube cauzate de conducerile societăților comerciale ca și plata amenzilor pentru abaterile cu caracter financiar se face de Instanțele Curții de Conturi. Activitatea acesteia se desfășoară ca și activitatea puterii judecătorești, independent și autonom iar consilierii de conturi și judecătorii financiari sînt inamovabili pe toată durata de șase ani ai mandatului și se supun numai legii. Activitatea jurisdicțională a Curții de Conturi se realizează prin Secția jurisdicțională și colegiile jurisdicționale.

Reînființarea acestor instanțe de judecată a avut ca scop asigurarea celei mai înalte competențe în cazurile de comitere a unor ilegalități în domeniul financiar și pentru faptul că în ultimii ani a avut loc o intensificare a activităților economice și a agenților economici în diferite domenii de activitate. Referitor la compunerea instanțelor, colegiul jurisdicțional judecă în complet format dintr-un singur judecător, Secția jurisdicțională judecă în complet format din 3 consilieri de conturi, iar Curtea de Conturi judecă în complet format din 5 consilieri de conturi din Secția jurisdicțională. Este obligatorie participarea la aceste instanțe a procurorului financiar.

Alin TOCAN

nord-est

O reclamă bine realizată vă ajută să cuceriți inima clientului.
O reclamă bine realizată înseamnă o lovitură dată concurenței.

Reclame de calitate, iată ce oferim fiecăruia din dumnevoastră prin:

Agenția de publicitate NORD-EST

Birourile noastre str. Smirdan nr. 5, tel. 17.25.57 (centrala), fax. 14.45.77
Casa Modei et. 1 Ștefan cel Mare și Sfînt

© Nord-Est Advertising 1993

Așteptînd cuvenita pensie

Un veteran de război în vîrstă de 88 de ani cerșește într-un cimitir din Botoșani

Moș Toader a lui Dumitru Luchian din Corni poate fi întîlnit zilnic pe aleile cimitirului "Eternitatea" din Botoșani.

Bătrînul are 88 de ani și trăiește singur de cinci ani, de cînd i-a murit nevasta. La puțin timp, un nepot i-a demolat casa pentru pămînt și l-a lăsat pe drumuri.

"Am luptat la Cotu-Donului, unde am fost rănit și salvat cu un avion militar ce m-a adus în țară. Am mîncat pe front și carne de cal mort și zeamă de ștevie și, dacă a vrut Dumnezeu, am trăit. Peste cîteva luni am să primesc bani buni pentru că am depus evidența militară la veterani", ne-a declarat moș Toader. Pînă atunci, el cerșește în cel mai mare cimitir din Botoșani.

Cînd a fost internat la Spitalul Județean a primit de la un medic lenjerie de corp, încălțăminte și chiar o flanea de lînă.

Liliana NIȚĂ

Cetățenii sînt nemulțumiți de sumele nejustificat de mari plătite pentru apa caldă

Locuitorii orașului sînt îngrijorați de sumele foarte mari pe care trebuie să le plătească lunar asociațiilor de locatari, pentru achitarea facturilor către furnizori. În cadrul unei sume de plată de circa 2000 de lei pentru o persoană (în luna iunie), ponderea cea mai mare - mai mult de jumătate - o are costul apei calde furnizate de RA Termoficare, efect al prețului ridicat al gigacaloriei (vezi ancheta "Monitorului" pe această temă).

La Asociația de locatari a blocului D 5 (Șoseaua Națională numărul 46A), dintr-un total de plată de circa 1800 de lei pentru o persoană în luna iunie, 1008 lei este costul apei calde, și aceasta în condițiile în care apa caldă a fost furnizată o dată la două zile. Mai multe familii din cele 173 care compun asociația consideră însă acest preț mult prea mare pentru bugetul lor și au solicitat ca asociația să facă demersurile necesare pentru ca apa caldă să curgă doar de două ori pe săptămînă. Întrebat asupra acestei probleme, președintele asociației, Dumitru Bârcă, ne-a declarat: "Este dureros, dar asta e situația. Oamenii nu pot plăti și sînt disperați gîndindu-se ce va fi la iarnă. Și celelalte servicii costă foarte mult: apa rece este aproape 300 de lei de persoană; ridicarea gunoiului costă mai mult de 100 de lei pentru fiecare persoană, în condițiile în care Salubritatea nu face altceva decît să schimbe din cînd în cînd 3 containere pentru care mai plătesc încă două blocuri.

Reparația capitală a unuia dintre lifturi ne-a costat 152.000 de lei, sumă care nu se justifică în nici un fel. De asemenea, ar trebui să montăm contoare individuale la gaz metan, căci pentru la iarnă se anunță mari nemulțumiri"

Este cert că oamenii se îngrozesc gîndindu-se cît vor arăta listele de plată la iarnă. Există o opinie generală că agentul termic n-ar mai trebui achitat în condițiile în care el nu respectă, nici pe departe, parametrii standard. La etajele superioare, caloriferele n-au mai fost calde de mai multe ierni; din acest motiv, unii locatari sînt decișI să scoată pur și simplu caloriferele din locuințe. Ei nu vor să mai plătească frigul cu sume exorbitante.

Cătălin RĂUS

RADIO NORD-EST 70, 76 MHz

RADIO Nord-Est

Luni - Vineri 12[30] - 17[30]
Sîmbătă 14[00] - 17[30]
Duminică 23[30] - 04[30]

DE LUNI PÎNĂ VINERI

15[40] - Info Sport
16[45] - Financiarul
17[10] - Punctul pe I

SÎMBĂTĂ

15[30] - Top N - Top Nervos

tel. 14.55.30, 14.24.46. fax 14.63.63

CARNETUL ZILEI
MIERCURI, 4 august 1993

✝ Sf. 7 tineri din Efes; Sf. Mc. Evdochia.

VREMEA

Vremea se menține frumoasă și caldă, cerul va fi variabil, mai mult senin, vîntul va sufla slab la moderat, predominant din sectorul estic, sud-estic. Temperatura va înregistra valori maxime între 26 și 29 grade și minime cuprinse între 14 și 17 grade. **(Constantin PREPELIȚĂ - Centrul de Prevedere a Vremii Bacău.)**

TV BUCUREȘTI

TVR 1 7.00 TVM. Telematinal • 10,00 TVR Iași. Telex. Horoscopul zilei. Monumentele naturii: Cheile Bicazului. Muzică • 11,00 TVR Cluj-Napoca. Lumea copiilor. Orașul și clepsidra. Rubrică în limba maghiară (ora 11,30) • 12,00 La Sept. Palete. Aleile amintirii... "Grădinile publice" de pictorul Edouard Vuillard • Worldnet USIA • 13,00 Ecran de vacanță: Reîntîlnire cu Ba Da, Ba Nu! (II) • 13,30 Desene animate: "Prințul și sirena". CFI • 14,00 Actualități. Meteo • 14,15 Ora de muzică •15,00 Album de vacanță. Itinerarii și popasuri în munții Pirinei: cu speologi români participanți la Jocurile pirineene • 15,40 O samă de cuvinte. Video-biblioteca pentru toți • 16,00 Actualități • 16,05 Oameni de lîngă noi. Povestiri adevărate • 16,35 Panoramic muzical. Festivalul și concursul de interpretare a liedului "Ionel Perlea", ed.a-II-a, Slobozia • 17,05 Sport-club • 18,00 Reflector. Afaceri cu... vești • 18,30 Arhive folclorice • 19,00 Documentar artistic. Athena bizantină • 19.30 Desene animate. Perrine • **20,00 Actualități** • 20,35 Sport • 20,40 Azi, în prim-plan. Reforma sistemului sanitar. Lungul drum al medicamentelor către pacient • **21,25 Telecinemateca: " Doamna dispărută", Anglia, 1938** • 23,15 Simpozion. Revistă de literatură și arte. Cartea ca paradox: obiect estetic și marfă (II) • 24,00 Actualități • 0,15 Închiderea programului.

TVR 2 16,00 Actualități • 16,05 Desene animate. Pinocchio • 16,30 Teatru TV: "O dragoste de milioane" de Claude Magnier. Spectacol preluat de la Teatrul Național din Tîrgu Mureș • 18,30 Emisiune în limba maghiară. Știri, corespondențe. Agenda culturală • 20,00 Actualități • 20,35 De dragoste... cu: Saveta Bogdan, Olivia Cotocea Cotuna, Ilie Bogdan, Aurelia Colibă ș.a. • 21,00 TVM. Mesager • 21,30 Deale pieței... Ce taxă?, Pe care valoare?, Cum adăugată? • 22,00 Învățați engleza americană: Album de familie • 22,30 TVE Internacional. Telejurnal în limba spaniolă • 23,00 Închiderea programului..

TV SATELIT

RTL 7.00 Magazin matinal • 10.00 Șeful • 11.00 Frumos și bogat • 11.30 Prețul e fierbinte • 12.00 Riscant • 12.30 Duelul familiilor • 13.00 Magazinul amiezii • 13.20 Springfield Story • 14.20 California Caln • 15.10 Cheamă California • 16.00 Crima e pasiunea ei (s.p.) • 17.00 Hans Meiser • 18.00 Cine e șeful aici? • 18.30 O familie foarte dragută • 19.00 Elf 99 • 19.45 Știri • 20.10 Exploziv-magazin • 20.40 Vremuri bune, vremuri rele • 21.15 B.L. Stryker (s.p.) • 23.15 Steaua TV • 0.15 Războinarea templierului (f. Spania '75) • 1.55 Reluări.

PRO7 6.05 Seriale și da (r) • 10.40 Orașul fără șerif (w. SUA '63) • 12.20 Seriale (r) • 13.20 Un Colt pentru toate cazurile (s.a.) • 14.20 Insula Luahana (r) • 16.05 Remington • 17.05 Mr. Belvedere • 17.35 Visez la Jeannie • 18.05 Trick 7 • 19,25 Cei trei • 19.55 O casă zgomotoasă • 20.25 Roseanne • 21.00 Știri • 21.15 T.G. Kooker (s.p.) • 23.15 Jake și McCabe (s) • 0.10 Hawaii 5-0 • 1.05 Eu spionul • 2.10 Șeful gangsterilor (f. SUA, '74).

EUROSPORT 9.30 Aerobic • 10.00 Echitație CE (r) • 11.00 Tenis. Rezumatul turneului ATP • 13.00 Fotbal • 14.00 Natație • 16.30 Aerobatics: acrobație aeriană • 17.00 Baschet CM pentru militari: Italia-SUA • 18.00 Natație • 20.00 Automobilism. Curse camioane CE • 20.30 Știri sportive 1 • 21.00 Fotbal american • 23.00 Box thailandez • 0.00 Automobilism CE • 1.00 Baschet "Buckler Challenge" • 2.00 Știri sportive 2

SAT.1 6.15 Umbrele pasiunii (r) • 7.00 Bună dimineața cu SAT.1 • 10.15 Seriale în reluare • 13.30 Umbrele pasiunii • 14.20 Trapper John, M.D. (s) • 15.15 Vecinii • 15.45 Bonanza • 16.45 Star Trek • 17.45 De 5x5! • 18.20 Totul sau nimic • 19.30 Femei cu cap • 20.00 Știri. Sport • 20.30 Roata norocului • 21.15 Teatru: "Mătușa lui Charley" • 23.25 Bullitt (f. SUA, '68) • 1.30 Profesioniștii (s.p.) • 2.25 Star Trek (r) • 3.15 Femei cu cap (r) • 4.25 Videotext.

RTL2 6.10 Desene animate • 10.30 Lassie (s) • 11.00 Ruck și Zuck • 11.35 Inimă glumeață • 12.05 Dr. Westphall • 13.05 Seriale și da (r) • 21.00 Știri • 21.15 Goana după știri (s.a.) • 22.15 Wrestling • 23.20 Fantasmele (f. SUA, '77) • 0.55 Marginalul • 1.50 Goana după știri (r) • 2.45 Wrestling (r) • 3.45 Fantasemele (r) • 5.15 Marginalul.

TV5 7.00 Coaja de banană • 7.30 Teledimineața • 12.00 Întrebări adresate unui campion • 13.45 Jurnal francez: France 3 • 14.15 Coaja ... (r) • 14.40 SUA (do. r.) • 15.40 Magazin de divertisment • 17.00 Jurnal TV 5 • 17.15 Vision 5 • 17.30 400 la umbră • 19.30 Jurnal TV 5 • 20.00 Jocul dicționarelor • 20.30 Jurnal belgian • 21.00 Telescop • 22.00 Jurnal francez: France 2 • 22.30 Teatru: "Fiul nimănui" • 1.15 Jurnal francez: Soir 3 • 1.40 Cercul de la miezul nopții.

RADIO NORD-EST 70,76 MHz

12,30 Bună ziua, Nord-Est13,00 Știri13,15 Retrospectiva muzicală 14,00 Știri15,30 Magazin Nord - Est; din cuprins: muzică, info - sport, informații, reportaje, Punctul pe I.

RADIO IAȘI

6,00 Diminețile noastre • 8,00 Buletin de știri • 8,10 În bătrîni, din oameni buni • 8,30 Pe-un picior de plai • 9,00 Radiosfera • 12,00 Radio Chișinău • 13,00 Radiojurnal • 13,20 Jazz în comentariu și sunet • 14,00 Galaxia rock • 15,00 Columna • 15,30 Mari interpreți de operă • 16,00 Radiojurnal • 16,15 Radiograme • 18,20 Corespondența radio de muzică populară • 19,00 Știrile serii • 19,10 Agronomica • 19,30 La izvoarele muzicii • 20,10 Vedete în recital • 20,30 Armonii corale • 21,00 Evenimentele zilei • 21,20 Albumul cîntecului francez.

CINEMATOGRAFE

" Victoria" (tel.112502) - 30.VII.-5.VIII.1993, orele: 9; 11; 13; 15; 17; 19; **"Steaua adîncurilor"** - producție SUA, 1988, Film S.F. Horror - premieră

" Republica" (tel. 114327); 30.VII.-5.VIII.1993, orele: 9; 11; 13; 15; 17; 19. **"Suspiciune"** - coproducție Anglia, SUA, 1992. Thriller polițist - premieră.

" Copou" (tel.145738) - 30.VII.-5.VIII.1993, orele: 9; 11; 13; 15; 17; 19. -**" Hudson Hawk"** - producție SUA, 1990 - comedie polițistă.

" Dacia" (tel. 164740) - 30.VII.-5.VIII.1993, orele: 9; 11,30; 14; 16,30; 19. **" Bătălie disperată, 1"** - producție SUA, 1988. Thriller cu Bruce Willis.

"Tineretului" (tel.117178); 30.VII.-5.VIII.1993, orele: 9; 12; 15; 18. ; **" Destinul lui Ganga"** - producție India - melodramă muzicală.

HOROSCOP

BERBEC (21 mart. - 20 apr.): Astăzi veți avea dovada că hotărîrea pe care ați fost obligat s-o luați ieri, la repezeală, n-a fost greșită. Aveți toate motivele să vă încredeți în intuiția dumneavoastră.

TAUR (21 apr. - 20 mai): Vi se oferă posibilitatea unei alegeri care vă poate modifica substanțial viitorul. Încercați să nu luați o decizie pripită, mai ales că zilele ce vor veni vă pot aduce amănunte folositoare.

GEMENI (21 mai - 21 iun.): Încă n-ați reușit să depășiți o perioadă mai dificilă. Nu fiți nerăbdător și nu vă considerați nedreptățit(ă). Încercați să nu puneți prea mult la inimă o altercație cu cineva nu foarte apropiat.

RAC (22 iun - 22 iul.): Sînteți încă sub impulsurile bune care au guvernat ziua de ieri. Fără a fi influențat de părerile celor din jur vă permiteți astăzi o mică nebunie financiară. Pare să fie cu folos.

LEU (23 iul. - 22 aug.): Asta da zi! Vă merge din plin atît la slujbă cît și acasă. Poate că este momentul potrivit să hotărîți în problemele cărora le căutați de mult o rezolvare. Avînd în vedere forma dvs. șansele sînt maxime.

FECIOARĂ (23 aug. - 22 sep.): Chiar dacă astrele nu vă sînt întrutotul favorabile nu vă lăsați cuprins(ă) de deprimare. Se apropie zile norocoase, fiți pregătit(ă) să le întîmpinați.

BALANȚĂ (23 sep. - 22 oct.): O veste bună, venită de departe de la cineva care vă este foarte drag, vă va însenina ziua. La drept vorbind, aveați într-adevăr nevoie de un stimulent.

SCORPION (23 oct. - 21 nov.): Aveți mici neplăceri cu sănătatea, trecătoare însă. Acordați-le exact atît interes cît merită, altfel tendința dvs. către extreme vă va face fie ipohondru, fie neglijent.

SĂGETĂTOR (22 nov. - 21 dec.): Vă vin idei noi, legate de o afacere. Indiferent că e vorba de o achiziție la un preț acceptabil sau de o investiție de milioane aveți tot concursul planetelor pentru a reuși.

CAPRICORN (22 dec. - 19 ian.): Ați pierdut un prieten bun, încercînd să obțineți în primul rînd cîștigul material. Deși încrederea se pierde o singură dată, puteți încerca să-l recîștigați.

VĂRSĂTOR (20 ian. - 18 feb.): Aveți astăzi ocazia să reveniți din visuri spre preocupări mai terestre. Sînteți într-o formă bună pe care o puteți exploata încercînd să mai rezolvați cîte ceva din teancul de probleme de pe lista de așteptare.

PEȘTI (19 feb. - 20 mart.): Vă apropiați de un "vîrf" al potențialului dumneavoastră. Surprinzător de activ(ă) de interesat(ă) de problemele casnice, puteți fi un ajutor neprețuit pentru familie.

LEGENDA

- o zi excelentă
- o zi bună
- nu vă merge grozav
- mai bine nu încercați nimic important

BIBLIOTECA CENTRALĂ UNIVERSITARĂ „M. EMINESCU" IAȘI

JOI, 5 august 1993 Anul III, Nr. 181 (637) 8 PAGINI - 80 LEI

cotidian de informaţii

Monitorul

ULTIMA ORĂ: Pro-moscoviții au suferit ieri noapte o înfrîngere rușinoasă

Parlamentul Republicii Moldova respinge intrarea în CSI

Ieri noapte tîrziu, în Parlamentul Republicii Moldova, s-a înregistrat o surpriză de proporţii: acordul economic de aderare a Republicii Moldova la CSI nu a fost ratificat, neîntrunindu-se majoritatea parlamentară de dou treimi. În cursul serii, 93 de deputaţi au refuzat să voteze. Au rămas în sală şi au votat 188 de deputaţi: 162 au votat pentru ratificare, 22 contra. Pentru ratificarea documentelor cu CSI era nevoie de 170 de voturi. 8 deputaţi şi-au schimbat în ultima clipă opţiunea, fără a se şti cine sînt aceştia, votul fiind secret. După votare, Dumitru Moţpan, preşedintele Partidului Democrat Agrar şi liderul fracţiunii agrariene din Parlament (de orientare pro-CSI), a declarat că toţi parlamentarii agrarieni intenţionează să-şi depună mandatul. O criză parlamentară se profilează la Chişinău. Fracţiunea agrariană a cerut ca toate împuternicirile să fie preluate de preşedintele Snegur, caz în care s-ar instaura un regim prezidenţial. Preşedintele Parlamentului, Petru Lucinschi, a fost consternat la aflarea rezultatului, refuzînd orice declaraţie de presă. Înaintea votării, cînd se estima că Parlamentul Moldovei va semna acordurile cu CSI, conducătorul misiunii FMI în Moldova a precizat în Parlament că Moldova nu va primi uşor acces la pieţele de desfacere din Occident şi trebuie să-şi păsatreze cele deja existente. *(L. POSTU, O. ȘIMONCA)*

RĂZBOIUL DIN DEALUL COPOULUI

POLYNX şi TELE M duc lupte crîncene pentru ocuparea unei vile

Ieri, în jurul orei 13, Costică Soroceanu, executor al RA Locuinţa, împreună cu 20 de muncitori, a trecut la evacuarea vilei care a fost folosită pentru cantonament de către clubul Polynx (fosta Politehnica Iaşi). Operaţiunea declanşată în imobilul de pe strada Dumbrava Roşie nr. 5 a fost oprită în momentul în care au sosit la faţa locului persoane din conducerea clubului şi preşedintele acestuia, Dan Cîrlan.

Costică Soroceanu a declarat că evacuarea se face în baza unei dispoziţii semnată de primar pe data de 28 iulie 1993.

Vila este proprietatea statului şi e închiriată clubului Politehnica Iaşi din 1974, timp în care clubul a adus imobilului diferite îmbunătăţiri. Reprezentantul RA Locuinţa, care administrează în prezent clădirea respectivă, ne-a declarat că clubul Polynx a fost înştiinţat de către RA Locuinţa asupra anulării contractului de închiriere a imobilului începînd cu data de 1 aprilie 1992. Preşedintele clubului Polynx, Dan Cîrlan a afirmat că decizia de evacuare semnată de primar este ilegală deoarece nu a fost consultat Consiliul Municipal, iar licitaţia în urma căreia RA Locuinţa a închiriat imobilul postului de televiziune TELE 'M este considerată tot ilegală. În urma acestei licitaţii, unde TELE 'M a fost singurul participant, s-a încheiat un contract între RA Locuinţa şi TELE 'M prin care TELE 'M se obligă să plătească luna către RA Locuinţa 30% din beneficii sau 500.000 lei dacă 30% din beneficii sînt mai mici decît această sumă.

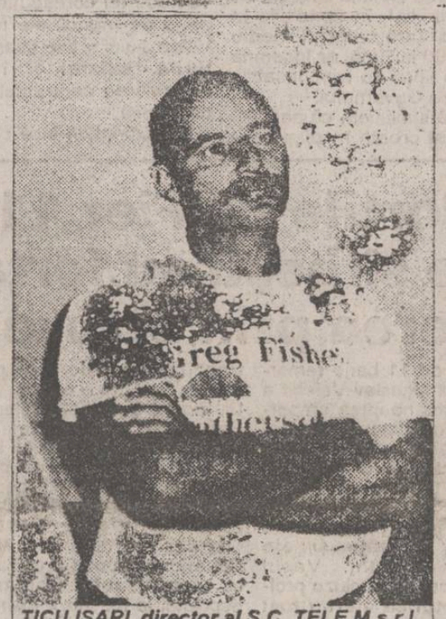

TICU ISARI, director al S.C. TELE M s.r.l.

DAN CÎRLAN, preşedintele Clubului de fotbal POLYNX

Menţionăm că, la faţa locului, s-au găsit în permanenţă reprezentanţi ai TELE 'M printre care redactorul şef Petru Frăsilă. Discuţiile purtate între părţile aflate în conflict s-au purtat contradictoriu dar civilizat. La ora 15,30 şi-a făcut apariţia maiorul Hriţcu, locţiitor al comandantului Poliţiei Municipiului Iaşi, care fusese informat că la vila din strada Dumbrava Roşie izbucnise un scandal. La sugestia dumnealui, liderii celor două părţi interesate s-au deplasat la Primărie, iar cei 20 de muncitori au fost chemaţi azi de la ora 8, în acelaşi loc. S-a specificat că vor fi însoţiţi de un echipaj de poliţie. Discuţiile aprinse purtate între Dan Cîrlan şi primarul Constantin Simirad nu au dus la nici un rezultat: dl. Simirad a afirmat clar că Polynx nu are nici un drept asupra vilei, deoarece nu a plătit chirie de peste 1 an, iar dacă dl. Cîrlan consideră că s-au comis ilegalităţi poate să-l acţioneze în justiţie, dar decizia de evacuare trebuie respectată. Dan Cîrlan a replicat că RA Locuinţa are o datorie faţă de Club de peste 1 milion lei şi nu va părăsi vila chiar dacă ar fi să se folosească forţa. În acest sens a declarat că mîine (n.r.: azi) va aduce în vilă peste 200 de copii şi cîţiva luptători de greco-romane. Dl. Simirad a afirmat că nu trebuie să domnească legea junglei dar la nevoie vor fi folosite furtune de apă. Dan Cîrlan a reafirmat că licitaţia prin care TELE 'M a preluat clădirea este ilegală şi decizia de modificare a utilizării unei clădiri proprietate de stat trebuie luată de către Consiliul Municipal, negînd în acest fel legalitatea deciziei de evacuare.

Dan Cîrlan a declarat: "Vom păstra vila prin orice mijloace. Sîntem luptători înainte de toate."

Dan FODOR

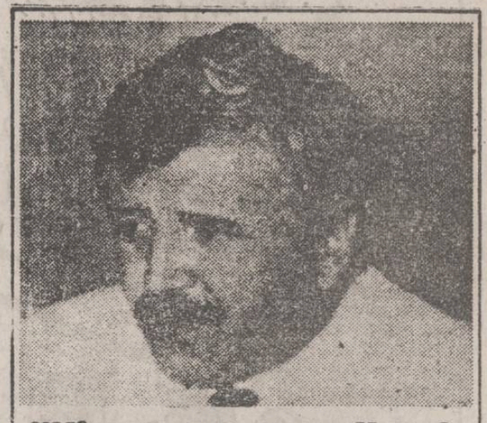

"Vînzarea terenurilor de la Bîrnova cu numai 10 lei/mp a fost ilegală"

a declarat Dan Gâlea, prefectul judeţului Iaşi

"Prefectura se va adresa Procuraturii Generale pentru reanalizarea dosarului de la Bîrnova" - a afirmat ieri domnul prefect Dan Gâlea. "Am citit acasă cele scrise de ziarul "Monitorul" despre cazul de la Bîrnova şi imediat ce am trecut pe la serviciu, am discutat cu domnul subprefect Anghel, care îmi ţine locul. Am stabilit să sesizăm Procuratura Generală pentru reanalizarea dosarului. Cred că deja a şi făcut-o. Este o ilegalitate clară şi mă surprinde poziţia celor de la Procuratura Locală, uşurinţa cu care au tratat acest caz. Fiţi siguri că nu vom lăsa lucrurile să se termine aici", ne-a mai asigurat domnul prefect.

Reamintim că în ziarul nostru de vineri, 30 iulie 1993, am prezentat pe larg afacerea de la Bîrnova. Fostul primar Gheorghe Cazacu a vîndut unor persoane politice locale, oameni de afaceri, pămînt destinat construcţiilor de locuinţe, aflat la periferia Iaşului, cu numai 10 lei/mp. O comisie a Consiliului Judeţean a considerat această vînzare ca ilegală, deoarece nu s-au respectat prevederile Legii nr. 50/1991. A fost sesizată Procuratura Locală, dar pînă în prezent nu s-a luat nici o măsură.

Vom reveni mîine cu amănunte.

Dumitru HARIGA

CE MAI E NOU

SRI îl informează pe primul ministru despre situaţia din Valea Jiului

Întrebat dacă primul ministru este ţinut permanent la curent cu evoluţia situaţiei din Valea Jiului, dl. Nicolae Ulieru, purtător de cuvînt al SRI, a declarat agenţiei MEDIAFAX: "Conform legislaţiei, Serviciul Român de Informaţii trebuie să asigure periodic, informarea primului ministru în legătură cu orice acţiuni care ar putea aduce atingere siguranţei naţionale". Acest răspuns ne aduce aminte de declaraţiile fostului prim-ministru Petre Roman, pe cînd se afla într-o situaţie similară. Acesta afirma în ultima sa şedinţă de guvern că, deşi cerea informaţii SRI-ului în legătură cu situaţia grevei ceferiştilor de la Iaşi şi a minerilor, în septembrie 1991, această instituţie îi punea la dispoziţie informaţiile cu mare întîrziere, chiar de peste 24 de ore.

Un nou comerţ înfloritor: românii vînd turcilor cîini

Ultima "descoperire" în materie de comerţ cu Turcia o reprezintă, se par, cîinii de rasă. Aceştia sînt transportaţi şi scoşi peste graniţă în condiţii total improprii - în pungi, sacoşe şi genţi. După cîte se ştie, turcii sînt mari amatori de cîini de rasă, dar în acest "comerţ" mai important pentru ei este aspectul animalelor decît valoarea (pedigriul) lor.

Absolvenţii de învăţămînt superior vor avea locuri de muncă

În perioada imediat următoare, Guvernul României urmează să dea o hotărîre care să acorde o serie de facilităţi agenţilor economici care angajează absolvenţi ai învăţămîntului superior, promoţia 1993, după cum afirmă surse din Ministerul Muncii şi Protecţiei Sociale. Astfel de acte normative au fost emise şi pentru promoţiile 1991 şi 1992 şi prevedeau ca 70% din salariile absolvenţilor angajaţi să fie suportate de la bugetul de stat timp de un an. O altă şansă de angajare pentru absolvenţii de anul acesta este noul ordin al Ministerului Cercetării şi Tehnologiei, prin care se solicită unităţilor de cercetare-proiectare să încadreze tineri ingineri, promoţia 1993, în limita locurilor disponibile. *(C.S.)*

În atenţia agenţilor economici

A crescut preţul energiei electrice

Începînd cu data de 2 august au intrat în vigoare noi tarife la energia electrică furnizate de agenţi economici, majorate în medie cu 3%, în funcţie de sistemul de tarifare. Astfel, pentru sistemul de tarifare "monom simplu", care este cel mai larg răspîndit, preţurile sînt următoarele: pentru curent electric de joasă tensiune - 39,2 lei/kwh, pentru curent electric de medie tensiune - 36,8 lei/kwh, iar pentru cel de înaltă tensiune - 33,6 lei/kwh. Pentru consumatorii casnici preţul energiei electrice furnizate rămîne acelaşi, de 28 lei/kwh. Această creştere de preţ la energia electrică furnizată agenţilor economici a fost generată de creşterea raportului leu-dolar faţă de luna aprilie 1993, cînd au fost stabilite vechile tarife, şi de creşterile de preţuri care au intervenit de curînd la combustibili. Aşa cum s-a întîmplat de fiecare dată cînd au intervenit majorări de preţuri la energie electrică şi combustibil, şi de această dată se aşteaptă noi creşteri de preţuri la majoritatea categoriilor de produse, deoarece ponderea cheltuielilor cu combustibil şi energie electrică este destul de mare în costurile de producţie.

Costel STROESCU

Mecanicii de locomotivă pregătesc o nouă grevă generală

sindicatele acuză SNCFR că nu şi-a respectat angajamentele luate în iunie

Ieri s-a desfăşurat la Braşov şedinţa Consiliului de Conducere al Federaţiei Sindicatelor Libere a Mecanicilor de Locomotivă din România. După dezbateri îndelungate, care s-au derulat pe parcursul a mai multor ore, s-a hotărît declanşarea grevei generale începînd cu data de 11 august, ora 7.00. Motivele declanşării grevei fac parte dintr-un conflict de muncă mai vechi, care urma să fie soluţionat cu ocazia negocierilor contractului colectiv de muncă pe anul 1993-1994, conform procesului verbal de conciliere încheiat la data de 16.06.1993 la Braşov. Sindicatele Libere ale Mecanicilor de Locomotivă acuză conducerea S.N.C.F.R.-ului că nu şi-a respectat angajamentul de a face corecţiile stabilite pentru grila de ierarhizare a funcţiilor pentru personalul din ramura tracţiune, comparativ cu celelalte funcţii existente în cadrul C.F.R.-ului.

Liderii mecanicilor de locomotivă din România, Ion Vlad, a precizat că nu este vorba de salarii aberante sau indecente, ci doar de respectarea angajamentelor luate de administraţie.

Sorin SIMON

Iaşul va primi un miliard de lei pentru finalizarea apartamentelor aflate în faza de construcţie

Consiliul Judeţean urmează să primească circa un miliard de lei pentru finalizarea blocurilor proprietate de stat, aflate în construcţie. Domnul Tiberiu Brăilean, director adjunct al Direcţiei Economice a Consiliului Judeţean, ne-a precizat că asemenea fonduri au fost promise în mai multe rînduri în ultimul timp de conducerea Ministerului Finanţelor. În şedinţa de ieri de la Guvern s-a vehiculat suma de 1 miliard de lei care ar fi destinată judeţului Iaşi. Consiliului Judeţean i se va transmite în zilele următoare cît este, cu exactitate, suma destinată construcţiilor de locuinţe. Precizăm că la nivelul întregii ţări sînt 55.380 de apartamente începute şi neterminate. După adoptarea hotărîrii guvernamentale, sumele destinate reluării investiţiilor din domeniul construcţiilor de locuinţe vor fi acordate sub formă de credite de Banca Română de Dezvoltare. Dobînda percepută pentru aceste credite se preconizează a fi mai mică decît cele practicate în mod curent de băncile române. Regiile autonome care administrează fondul de locuinţe şi vor beneficia de aceste credite vor trebui să le ramburseze din sumele încasate din vînzarea locuinţelor terminate şi din dobînzile percepute. **(D.H.)**

O româncă a încercat să aducă din Thailanda 3 kilograme de heroină

pe piaţa drogurilor, cantitatea capturată valorează 2 milioane şi jumătate de dolari

Luni, în ziua în care la graniţa cu Ungaria a fost capturată o vastă cantitate de heroină (55 kg) într-un camion turcesc, în Thailanda, o tînără română a fost arestată în momentul în care încerca să urce într-un avion al Companiei TAROM cu 3 kg de heroină în bagaj.

Românca, Radu Diana-Adriana, în vîrstă de 26 de ani, era însoţită de doi bărbaţi care aveau paşapoarte eliberate în Africa de Sud.

Surse ale Poliţiei thailandeze au precizat că cele 3 kg de heroină valorează pe piaţa drogurilor 2,4 milioane de dolari. Radu Diana-Adriana a declarat că drogurile aparţineau celor doi bărbaţi menţionaţi, David Cisco - originar din Portugalia şi Jordan Abraham, din Africa de Sud.

Într-un reportaj prezentat de canalul 7 al Televiziunii thailandeze şi citat de BBC, se relata că cele 3 persoane prinse în flagrant delict au recunoscut că au încercat să scoată ilegal narcoticele, dar nu au dezvăluit identitatea persoanei care i-a angajat sau cu ce sumă au fost plătiţi. Destinaţia finală a heroinei urma să fie oraşul Amsterdam, din Olanda. În Thailanda, cel care face trafic cu droguri este condamnat la moarte. Pentru traficanţii de droguri străini se acordă o pedeapsă de 50 ani închisoare. *(NEP)*

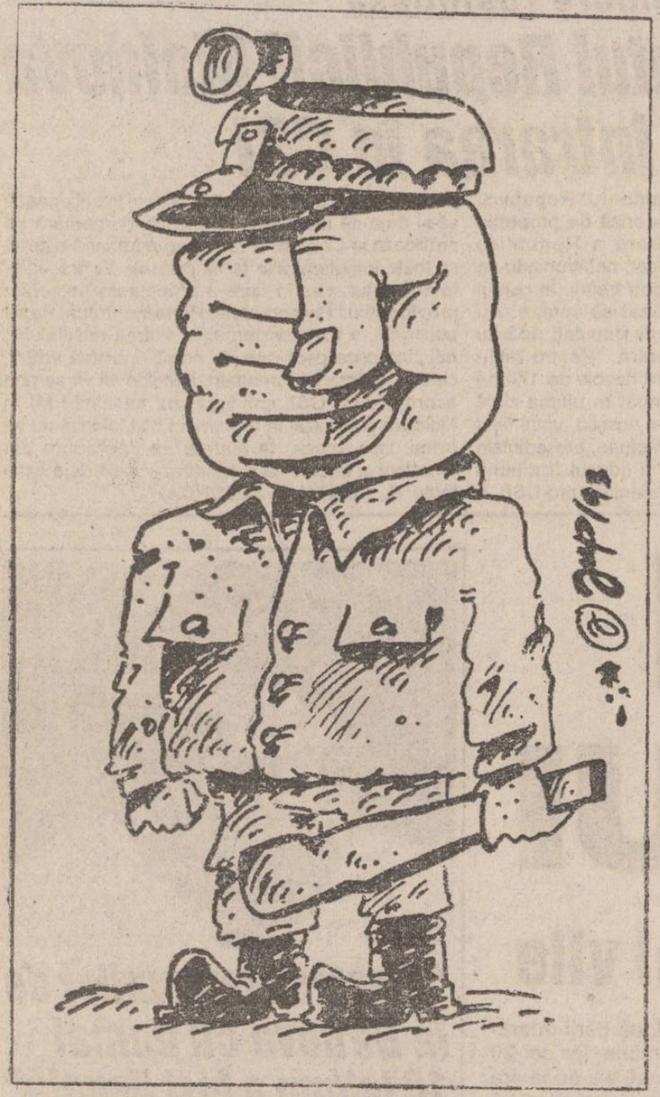

Cît costă greva minerilor din Valea Jiului

■ *"Și minerii au dreptate, dar nici Guvernul nu se înșeală" - declară Gheorghe Funar*

În cursul dimineții de ieri Miron Cosma i-a consultat pe cei 6.366 de mineri pontați în schimbul I în privința reînnoirii invitației adresată Guvernului de a-și trimite reprezentanții la Petroșani pentru a discuta revendicările salariale ale minerilor din Valea Jiului. Astfel, minerii au rămas în așteptarea unui răspuns favorabil, pe calea deschiderii dialogului cu Guvernul. Miron Cosma a anunțat că, începînd de astăzi, 5 august, orele 12.00, minerii aparținînd unităților din estul bazinului carbonifer vor putea să-și ridice de la casieri ajutoarele sociale constînd din sume de 30.000 și 50.000 lei pentru lucrătorii de la suprafață și, respectiv, pentru cei din subteran. Mîine, 7 august, de ziua lor națională, minerii vor continua greva în incinta exploatărilor unde lucrează, renunțîndu-se la comasarea Regiei Autonome a Huilei din Petroșani, dată fiind importanța acestei zile. Tot vineri, minerii din vestul bazinului își vor primi la rîndul lor ajutoarele sociale suportate de sindicat.

În eventualitatea în care reprezentanții guvernului vor sosi la Petroșani, ar urma ca minerii să fie regrupați în curtea regiei pentru a-și cere drepturile. Sîmbătă și duminică greva va fi suspendată.

Interesant este faptul că încă nu a fost făcută publică valoarea pagubelor pe care le are de suportat economia națională. În acest sens un reporter al postului de radio BBC l-a interpelat pe Cornel Florea, purtător de cuvînt al Ministerului Industriilor, care a estimat pierderile în primele 3 zile de grevă la aproximativ două miliarde de lei.

Aflat marți seara în Valea Jiului (primarul proaspăt ales al Petroșaniului este membru al PUNR), Gheorghe Funar, președintele PUNR, a încercat să medieze între cele două părți - Guvern și mineri - însă încercarea sa a eșuat după refuzul secretarului general al Guvernului, Viorel Hrebenciuc, de a-i accepta bunele oficii. Minerii i-au promis domnului Funar că vor sprijini înființarea la Petroșani a unei filiale a jocului Caritas.

"Minerilor nu numai că li s-au făcut promisiuni, dar ele au fost făcute cu scop electoral în campania pentru alegerea primarului de către reprezentanți ai Guvernului care au fost în valea Jiului (în ziua de 9 iulie - n.n.). Rezultatul alegerilor a fost altul: primarul este din partea P.U.N.R.-ului iar acum reprezentanții Guvernului nu mai vor să-și respecte promisiunile" - a declarat Gheorghe Funar postului de radio BBC.

Liderul P.U.N.R. a întărit afirmațiile făcute de Miron Cosma în legătură cu implicarea președintelui Iliescu în cele patru mineriade anterioare și, în altă ordine de idei, referitor la o eventuală alianță P.D.S.R. (F.D.S.N.) - P.U.N.R. a spus doar două cuvinte: "Doamne ferește!". **(NEP)**

Regia Autonomă a Huilei este scutită de datorii?

■ *Se pare că tot Guvernul iese în pierdere*

Ultimul control efectuat de Direcția Județeană pentru Muncă și Protecție Socială a relevat că Regia Autonomă a Huilei nu are datorii față de bugetul Asigurărilor Sociale. Informația provine de la Departamentul Control, Coordonare și Metodologie al M.M.P.S. Menționăm că cheltuielile pentru 1.000 lei producție cărbune sînt de... 7.500 lei, în care ponderea o dețin salariile, impozitele și taxele aferente, inclusiv CAS. O sinteză statistică la nivelul lunii iunie a.c. indica industria minieră ca fiind unul din marii debitori restanți față de bugetul Asigurărilor Sociale. Nu am putut afla dacă R.A.H. este o fericită excepție sau dacă debitele au fost reglate subit.

Comunicat al Oficiului de presă al Guvernului

Răspuns la afirmațiile nefondate și necontrolate ale liderului Miron Cosma, prin care face răspunzător primul ministru de situația creată în Valea Jiului, precizăm următoarele:

1. Acceptarea salariului mediu brut de 268.000 lei/lună solicitat de liderul de sindicat, în condițiile în care pe total țară salariul mediu este de 70.000 lei/lună, ar însemna într-adevăr o lipsă de responsabilitate din partea Guvernului.

2. Dorim să subliniem că această situație a fost creată în disperare de liderul Miron Cosma și este singurul care poartă răspunderea acțiunilor întreprinse și care a făcut promisiuni fără acoperire.

3. Menționăm încă odată că nivelul salariului mediu brut de 166.000 lei corespunde condițiilor grele de muncă ale minerilor din Valea Jiului și ține seama de raporturile existente înainte de negocierea contractelor colective de muncă.

Ne exprimăm încă odată convingerea că minerii din Valea Jiului înțeleg jocul în care au fost atrași și vor dovedi luciditate și realism, reluîndu-și activitatea. **(Rompres)**

ULTIMA ORĂ:

Întrunit ieri seara într-o ședință care a durat mai mult de patru ore, Executivul a considerat că greva minerilor nu esre legală. Se așteaptă acționarea în justiție a organizatorilor grevei. **(Lucian Gheorghiu)**

Moldova nu se întoarce în C.S.I.

■ *"Votul pentru C.S.I. înseamnă votul pentru Armata a 14-a", a declarat, în fața Parlamentului de la Chișinău, deputatul Nicolae Dabija*

Ieri, principala problemă pusă în discuție în Parlamentul Republicii Moldova a fost ratificarea acordurilor economice din cadrul C.S.I., acorduri semnate anterior de președintele Mircea Snegur. Discuțiile aprinse care au avut loc au conturat două poziții opuse. Susținuți de majoritatea parlamentară (formată în principal din agrarieni, social-democrați și deputații rusofoni), președintele Snegur și Guvernul Sangheli pledează pentru ratificarea acestor acorduri economice, argumentînd prin dependența totală a Moldovei față de resursele strategice livrate din C.S.I.: petrol, minereuri, gaze naturale. Partizanii acestui punct de vedere consideră ca vitală pentru Republica Moldova piața fostei URSS, singura care ar putea absorbi mărfurile produse în stînga Prutului. De cealaltă parte, opoziția susține că aceste acorduri economice au și o puternică putere politică, în ciuda dezmințirilor oferite de putere.

În cuvîntul său, fostul președinte al Parlamentului, Alexandru Moșanu, a apreciat votul de ieri ca fiind "cel mai important moment după Declarația de Independență" din august 1991. El a fost deosebit de dur, declarînd: "Ni se cere să clădim cu propriile mîini noua închisoare colonială". Domnul Moșanu i-a atacat pe acei deputați care susțin ratificarea acordurilor din cadrul CSI, considerînd că "idealul lor este imperiul comunist, fiindcă nu vor să scape din mîini bîta totalitarismului".

Aprecieri la fel de dure a făcut și Nicolae Dabija, care a concluzionat: "Votul pentru C.S.I. înseamnă votul pentru Armata a 14-a".

La sfîrșitul dezbaterilor s-a hotărît ca votul să fie secret, pentru această modalitate votînd 170 de deputați ai majorității guvernamentale. În urma acestei hotărîri, Vasile Nedelciuc, în numele a 93 de deputați din opoziție, a anunțat că aceștia nu vor participa la vot.

Lucian POSTU

P.S. Pînă aseară, în jurul orei 20.30, rezultatele votului nu erau cunoscute, în sala Parlamentului de la Chișinău desfășurîndu-se votarea secretă pe bază de buletine de vot. Conform informațiilor primite de la Parlamentul Moldovei, cei 93 de deputați din opoziție nu reveniseră în sala de ședințe.

La Porțile de Fier 11 barje sîrbești au forțat trecerea prin ecluze

Un convoi de 11 barje remorcate de vasul iugoslav Velebit a violat duminică noaptea embargoul ONU impus Iugoslaviei restrînse, trecînd prin ecluzele de la Porțile de Fier. S-a precizat că ecluzele trebuie să rămînă deschise din motive tehnice, iar convoiul a ignorat somațiile autorităților vamale și ale grănicerilor români. Vasul Velebit a trecut prin ecluze profitînd de faptul că ele au fost deschise pentru o ambarcațiune ucraineană de pasageri. Pentru a afla detalii asupra acestui incident, l-am contactat telefonic pe dl. Mircea Gioană, purtător de cuvînt la Ministerul de Externe, care a precizat că barjele au tranzitat ecluzele spre portul sîrbesc Pranovo și că erau goale. Dl. Gioană a estimat că pierderile României cauzate de respectarea embargoului impus Serbiei se cifrează la cel puțin 7 miliarde de dolari și, conform unor aprecieri estimative, la aproximativ 10 miliarde de dolari.

În altă ordine de idei Mircea Gioană nu a putut preciza data la care tezaurul României - depozitat la Moscova înainte de izbucnirea primului război mondial - va fi readus în țară, întrucît abia urmează să fie reluate discuțiile între partea română și experții de la Moscova în această problemă.

Radu MEȘNIȚĂ

Bilanț economic al primului semestru

Comparație între economia județelor Iași și Brașov

Datele statistice oferite de Direcțiile Județene de Specialitate prezintă o situație economică a județului Brașov, echilibrată în comparație cu cel din Iași. Principala diferență se referă la numărul șomerilor brașoveni care se ridică la cifra de 17.600 în timp ce în Iași sînt aproximativ 60.000 de șomeri, mulți dintre aceștia provenind chiar dintre moldovenii care au lucrat în Brașov.

O paralelă între aceste date statistice trebuie făcută ținînd cont de ramurile industriale tradiționale ale celor două județe. Profilată în principal pe industria constructoare de mașini, cei mai importanți indicatori se referă la creșterile față de media lunară a anului 1992 la motoare Diesel - 241 5%, la rulmenți 134% și la tractoare și motoare Diesel - 144,8%. În replică industria ușoară ieșeană a înregistrat scăderi cu peste 12% în producția de țesături și cu peste 10% în producția de confecții textile. Creșterile s-au înregistrat la producția de tricotaje cu 22,2%. Pe lîngă aceste date seci, trebuie subliniat faptul că, în timp ce industria ușoară ieșeană este practic falimentară, multe societăți textile reducîndu-și programul săptămînal de lucru la 4 zile și renunțînd la o parte din salariați, disponibilizările din Brașov sînt mult mai reduse.

Un avantaj important pentru Iași îl reprezintă situația statistică a efectivelor de animale, care a înregistrat și creșteri cu 238 procente (în societățile agricole cu capital privat la numărul de ovine) în timp ce în Brașov au fost semnalate scăderi cuprinse între 17 și 49,9%. Cea mai importantă scădere în zootehnie înregistrată la Iași este cea a efectivelor de bovine cu un procent de 58% în societățile cu capital privat și cu 31 1% în cele de stat.

Alin TOCAN

LA BOTOȘANI

Va fi " redeșteptată" viața masonică

Conform informațiilor unei surse demne de încredere, dar care dorește să-și păstreze anonimatul, un grup de tineri botoșăneni sînt pe cale a "redeștepta" una din lojile masonice botoșănene trecute după 1944 "în adormire". Grupul de tineri menționat se încadrează în regulamentele masonice care prevăd că "membrii organizațiilor de tip masonic trebuie să fie oameni de perspectivă, cu existența asigurată și cu o conduită socială ireproșabilă". Loja mosanică pe cale de "redeșteptare" este probabil de Obediența Marelui Orient al Franței. În perioada interbelică, în această zonă au existat 5 loje masonice. La Botoșani, lojile: "Coroana lui Ștefan cel Mare", "Viitorul" și "Hyram" (HYRAM) iar la Dorohoi: "Cuza Vodă" și "Garibaldi". Se edita chiar o publicație sugestiv intitulată: "MASONUL".

Menționăm că lojile masonice nu se desființează niciodată, ele sînt "trecute în adormire" urmînd, oricînd este posibil, a fi "redeșteptate", cum este cazul lojei de la Botoșani.

Val GURALIUC

Astăzi, Mihai Tatulici va sosi din nou la Iași

■ *El va participa la lansarea cărții sale de nuvele "Vin rîmele" ■ Max Bănuș, directorul editurii "Tinerama", va prezenta acest volum ■*

MIHAI TATULICI: "Veniți cu noi la Casa Cărții!"

În această după-amiază, la Casa Cărții, ora 17.00, realizatorul de televiziune Mihai Tatulici își va lansa cartea de nuvele "Vin rîmele", apărută la Editura Tinerama. Cartea domnului Tatulici va fi prezentată de Magdalena Bedrosian-Popescu și de Max Bănus (directorul Editurii Tinerama). Mihai Tatulici a publicat pînă acum patru cărți, din care trei sînt de beletristică ("Ceața și obișnuința", roman - 1971, "Salvatorul", roman - 1978, "Ceainicul de argint", nuvele - 1980). În 1991, Mihai Tatulici a publicat volumul "Revoluția română în direct", în care și-a prezentat modul în care a alcătuit, împreună cu regretatul Virgil Tatomir, emisiunea cu același titlu, prezentată în serial la Televiziunea Română.

Volumul de nuvele "Vin rîmele" a avut marți și o lansare în București. "Vin rîmele" este o carte termiată în 1987 fără ca Mihai Tatulici să aibă speranța publicării, deoarece încerca, după spusele autorului, "a demonta mecanismele adaptării la un sistem aberant". Marți seara, Mihai Tatulici a oferit prietenilor săi un cocktail intim la barul "Vox Maris".

Motivul unei a doua lansări la Iași a cărții, ține de legăturile nostalgice pe care le are Mihai Tatulici cu Iașul. În acest oraș locuiesc părinții săi, iar în 1972 tot la Iași, Mihai Tatulici a terminat Facultatea de Filologie.

Ovidiu ȘIMONCA

Cursul de schimb valutar

Pentru data de 5.08.1993, cursurile de schimb ale principalelor valute sînt următoarele:

1 dolar SUA (USD) - 803,00 lei
1 liră sterlină (GBP) - 1205,70 lei
1 schilling austriac (ATS) - 66,72 lei
1 franc elvețian (CHF) - 532,32 lei
1 franc francez (FRF) - 136,11 lei
1 marcă germană (DEM) - 470,15 lei
1 drahmă grecească (GRD) - 3,38 lei
100 lire italiene (ITL) - 50,29 lei
1 yen japonez (JPY) - 7,65 lei
100 lire turcești - (TRL) - 6,99 lei
1 ECU (XEU) - 903,25 lei
1 DST (XDR) - 1123,71 lei

Volumul tranzacțiilor încheiate a fost de 2.719.084,67 USD.

S.C. OMEGA TURISM S.R.L.

organizează

PELERINAJE cu ocazia HRAMURILOR la Sfintele Mînăstiri

15.08.1993 - Adormirea Maicii Domnului - hram Mînăstire Văratec
15.08.1993 - Sîmbăta de Sus (județul Brașov) partipa patriarhul Bartolomeu al Constantinopolului.
28.08.1993 - Sfințirea Bisericii Sfîntul Ștefan de pe muntele Ceahlău
29.081993 - Tăierea Capului Sfîntului Ioan Botezătorul - Hram Mînăstirea Secu

EXCURSII EXTERNE

- **TURCIA** - vizitarea monumentelor de artă bizantină Sfînta Sofia - plecări - 7, 14, 21, 28.08.1993
- **POLONIA** - vizitarea orașelor Cracovia și Czestachowa pe urmele regelui Gustav Karol la XII - lea al Suediei - plecări 9, 16, 23, 30.08.1993
- **UNGARIA** - vizitarea Cetății lui Matei Corvin - plecări 31.08.1993.

IAȘUL - Capitala României prin crema glasată ICEBERG

produsă de Societatea Internațional Impex S.R.L. Iași, tel/fax 116209
conține cele mai fine materii prime naturale din Italia, Germania, Olanda și România.

- peste 200 de restaurante și cofetării din România comandă la noi
- în Moldova, Transilvania, Muntenia, Dobrogea, la munte și la mare se consumă
- la Tîrgul Internațional București, în Pavilionul Central și în restaurantele de lux se găsește
- la Iași, București, Cluj, Potana Brașov, Valea Prahovei, litoral se consumă

crema glasată iceberg

- pentru ieșeni se găsește la dispoziția oricărui doritor, en gros, minimi 10 caserole

Începînd cu 1 august

Taxele de participare la sistemele de joc "Loto-Pronosport" s-au dublat

Regia Autonomă a Loteriilor și Pronosticurilor Sportive a hotărît ca începînd cu 1 august să dubleze tarifele de participare la sistemele de joc pe care le organizează. Astfel, costul unei variante simple pentru toate sistemele de joc (loto, expres, pronosport) este acum de 40 de lei. Prețul unei variante simple, achitată 25%, este de 10 lei. Începînd cu anul 1990, R.A.L.P.S. a dublat periodic taxele de participare, actualele tarife fiind de 8 ori mai mari decît cele din 1990.

La sfîrșitul acestei săptămîni va fi inaugurat oficial noul sistem automatizat de înregistrare a taloanelor participanților. Spre deosebire de vechiul sistem, cînd participanții trebuiau să completeze 3 taloane, noul sistem necesită completarea unui singur talon care, după ce va fi înregistrat de noile aparate, va fi înapoiat participantului. În ziua următoare tragerii, vor fi comunicate cîștigurile acordate.

Sorin SIMON

Dezastrul din industria ieșeană atinge apogeul

OPT SUTE DE OAMENI AU RĂMAS FĂRĂ SLUJBĂ

■ *Au fost concediați 700 de constructori din rețeaua CFR*

Cea mai mare unitate de reparații și înlocuire a căilor ferate și construcții de poduri de cale ferată și linii noi din Moldova, S.C. C.F. Moldova S.A., cu sediul în Iași, a disponibilizat în cursul zilei de ieri un număr de 678 de salariați din totalul de aproximativ 3.000. Conform informațiilor furnizate de unul dintre liderii de sindicat, peste 150 din acești viitori șomeri sînt din județul Iași, firma avînd șantiere în toate județele ce fac parte din Regionala de căi ferate Iași. Situația se datorează faptului că SNCFR, beneficiara a peste 85% din prestațiile societății ieșene, nu mai dispune de fonduri suficiente pentru contractarea întregului program de lucrări necesare. Aceste disponibilizări fac parte din prima etapă de menținere a rentabilității firmei, urmînd ca în viitor să se analizeze și situația altor aproximativ 600 de locuri de muncă ce nu vor mai avea încărcare economică prin lucrări.

Este ciudată poziția directorului general, Ioan Burghelea, care a refuzat să facă declarații redactorilor noștri, înaintea altor cotidiene afirmînd că, chiar în poziția de persoană publică, are dreptul să aibă simpatii personale față de un cotidian local sau altul.

Rămîne de explicat modul în care se face informarea corectă a opiniei publice, printr-o poziție echilibristică față de mijloacele mass-media în concepția directorului general al S.C. C.F. Moldova S.A.

O știre de ultimă oră afirmă că este posibil ca Ministerul de Finanțe să acorde o suplimentare de 20 miliarde de lei pentru execuția unor asemenea lucrări. În acest caz se va renunța la o a doua etapă de disponibilizări preconizate. **(Alin TOCAN)**

■ *Încă o sută de șomeri la "Moldova Tricotaje"*

În baza unui protocol încheiat săptămîna trecută între administrația S.C. "Moldova Tricotaje" S.A. și sindicatul acesteia, începînd cu această săptămînă vor fi disponibilizați 100 de salariați. Astfel, aceste concedieri se adaugă la alte trei sute, care au început cu circa o lună în urmă și sînt în curs de finalizare.

Aceste informații ne-au fost furnizate de Ioan Pascal, vicepreședintele sindicatului "Moldova Tricotaje", care a mai precizat că cei 100 de salariați care vor fi concediați provin în majoritate de la secția de confecții, una din secțiile cele mai afectate de lipsa contractelor.

Conform protocolului amintit, cărțile de muncă ale acestora vor fi reținute la societate, urmînd ca, după o perioadă de maximum patru luni, aceștia să fie rechemați pentru a lucra în cadrul secției din Păcurari a întreprinderii. **(Mihaela BREZEANU)**

■ *Trei întreprinderi nu au acordat indexarea din luna iunie*

Într-o discuție purtată cu Ioan Pascal, liderul Alianței sindicale "Moldavia" am aflat că pînă la această dată, în cel puțin trei mari întreprinderi din Iași, "Moldova-Tricotaje", "Țesătura" și "Gastrocom" nu s-a acordat indexarea de 6% stabilită pentru luna iunie a acestui an. Liderul Alianței "Moldavia" a precizat că această situație se datorează lipsei posibilităților financiare a acestor societăți. Ioan Pascal ne-a declarat că aceste indexări sînt doar niște "recomandări" date de guvern, însă ele nu pot fi puse în practică datorită situației financiare precare a multor întreprinderi. În aceste condiții, în cadrul discuțiilor care au avut loc între consiliile de administrație ale societăților și sindicate, s-a convenit că aceste indexări nu pot fi acordate pentru a nu înrăutăți și mai mult actuala stare de lucruri. "Nu este vina nimăniu pentru că nu s-au primit acești bani. Dacă o întreprindere nu are comenzi, nu are materie primă etc., atunci bineînțeles că indexările nu se pot acorda", a precizat Ioan Pascal. **(Sorin SIMON)**

Primarul Constantin Simirad consideră ilegale contractele de asociere ale R.A. "Locuința"

După cum am arătat în ultimul număr al cotidianului nostru, noul mod de distribuire a spațiilor comerciale practicat de regia autonomă "Locuința" a provocat discuții aprinse în orașul nostru, mai ales la Prefectură și la Primărie.

Reamintim că R.A. "Locuința" a preferat să renunțe la tradiționalul mod de distribuire a spațiilor comerciale prin licitație, repartizînd în schimb spațiile respective printr-o formă de asociere între regie și diferite societăți comerciale.

Prima reacție a primarului Constantin Simirad (recent întors de la București) a fost aceea de a considera că "aceste asocieri sînt ilegale", afirmație întărită și de adresa trimisă de Primărie către R.A.L. săptămîna trecută, în care era specificat clar că trebuia sistată orice formă de asociere pînă la ivirea cadrului legal.

Totuși, problema a rămas deschisă, legiferarea contractelor de asociere urmînd a fi hotărîtă de către Consiliul Municipal Iași.

Cristian DUNAR

Prețul privatizării

PENTRU A DEVENI ACȚIONARI, SALARIAȚII DE LA S.C. ALFINCOOL S.A. VOR TREBUI SĂ PLĂTEASCĂ, ÎN MEDIE, 900.000 LEI

Societatea Comercială ALFINCOOL SA, fosta secție de fabricare a spirtului a SC Bere Zimbru SA, parcurge, la ora actuală, ultima fază a procesului de privatizare și anume negocierea condițiilor de vînzare-cumpărare de acțiuni.

Pentru a deveni acționari ai acestei societăți, societatea care se încadrează în categoria celor mici (cu un capital social de 350 milioane lei și 83 de salariați), angajații ar trebui, conform calculelor, să depună, în medie, suma de 900.000 lei precum și un anumit număr de certificate de proprietate.

După cum ne-a declarat Gheorghe Răileanu, directorul SC ALFINCOOL, datorită faptului că valoarea capitalului social este relativ mare în raport cu numărul de salariați, suma de 900.000 lei care revine, în medie, fiecărui salariat, este foarte mare, nefiind accesibilă marii majorități a angajaților. În consecință, fiecare dintre aceștia vor participa cu sume diferite, în funcție de posibilitățile materiale de care dispun, urmînd ca diferența să fie acoperită prin credit bancar.

Mihaela BREZEANU

Raidurile primarului Constantin Simirad

În spatele Palatului Culturii a fost depistată o fermă de animale

Primarul Constantin Simirad, însoțit de reprezentanți ai regiei autonome "Citadin", a efectuat ieri un control în oraș, în urma căruia au fost depistate mai multe nereguli. Astfel, Primăria a dispus cu mai mult timp în urmă blocarea esplanadei din Centrul Civic cu jardiniere din beton, pentru a împiedica accesul autovehiculelor în respectivul loc. Turiștilor ruși însă nu le-a convenit acest lucru, drept care au procedat la o nouă ordine, (după ei mai bună), și au mutat respectivele jardiniere , ancorîndu-le cu cabluri din oțel și trăgîndu-le cu autocarele. Acum esplanada respectivă este invadată de autocare pline cu "turiști".

Un lucru asemănător s-a petrecut și în strada Lăpușneanu, care a fost blocată la capete cu jardiniere, pentru a fi împiedicat accesul autoturismelor. Se vede că orășenii din zonă s-au inspirat de la turiști ruși, jardinierele fiind mutate în mod identic. Primarul a cerut Poliției Iași să vegheze la respectarea strictă a semnificației indicatoarelor de interzicere amplasate în zonă, și să sancționeze drastic pe cei ce îndrăznesc să se strecoare pe "strada interzisă".

Un alt aspect negativ a fost înregistrat în spatele Palatului Culturii, unde o organizare de șantier a "lasicon" a fost transformată în fermă de creștere a animalelor, acolo găsindu-se porci și păsări. Primarul a dispus evacuarea imediată din zonă a respectivei organizări de șantier.

Nicolae MANOLIU

Sondaj de opinie

Sînteți de acord cu reintroducerea pedepsei cu moartea?

■ *ieșenii s-au pronunțat pentru moartea prin împușcare, spînzurare, electrocutare sau prin tortură*

Datorită creșterii considerabile a numărului de crime, violuri, tîlhării, în presa centrală s-a pus problema organizării unui referendum național pe tema reintroducerii pedepsei cu moartea. Redactorii cotidianului "Monitorul" au efectuat un sondaj de opinie solicitînd răspunsul la două întrebări

1. Sînteți de acord cu reintroducerea pedepsei cu moartea?

2. Dacă da, în ce mod doriți să se producă execuția condamnatului?

Din cei 50 de intervievați, 18% s-au pronunțat împotriva introducerii pedepsei cu moartea, 74% s-au pronunțat pentru introducerea acestei pedepse, iar 4% au declarat că nu știu.

Dintre cei care au declarat că sînt de acord cu introducerea pedepsei capitale, 20% au optat pentru execuția prin împușcare, 15% pentru folosirea spînzurătorii, 25% pentru scaunul electric, 20% s-au pronunțat pentru moartea prin tortură, iar 20% au declarat că este de competența magistraților să stabilească modul de execuție. Remarcabil este faptul că toți pensionarii întrebați s-au pronunțat pentru introducerea pedepsei capitale aceasta datorîndu-se sentimentului continuu de nesiguranță pe care-l percep în această lume din ce în ce mai violentă

Redăm în continuare cîteva răspunsuri la cele două întrebări.

■ Pedepsele ar trebui să fie mult mai drastice, ca om sînt de acord cu introducerea pedepsei cu moartea, dar ca preot creștin nu pot fi de acord, conform învățăturilor Noului Testament **(preot, 43 ani)**

■ 1. Da, 2. Criminalii ar trebui supuși la aceleași chinuri la care au fost supuse victimele și uciși în final. **(frizer, 47 ani)**

■ 1. Nu, dar pentru foștii și actualii activiști comuniști ar trebui făcute niște excepții. 2. Cred că ar trebui spînzurați vreo 10 - 20 ca la procesul de la Nürnberg. **(profesoară, 40 ani)**

■ 1. Da, pentru a potoli criminalitatea. 2. Împușcați. **(actor, 47 ani)**

■ 1. Nu, dar pentru unele cazuri da. 2. Ar trebui să aibă loc execuții publice, iar condamnatul să fie chinuit înainte de a fi ucis. **(profesoară, 25 ani)**

■ 1. Da. 2. Streangul, deoarece e cel mai ieftin și poate fi refolosit. **(pensionar, 78 ani)**

■ 1. Da. 2. Schingiuit, să sufere cît mai mult **(laborantă, 39 ani)**

■ 1. Da. 2. Spînzurătoarea **(profesor universitar, 57 ani)**

■ 1. Da. 2. Public, cum o fi. **(țăran, 63 ani)**

Dan FODOR

Lămuriri necesare

Directorul de la SEDCOM LIBRIS a răspuns unor acuzații din presă

Ieri, 4 august, a avut loc la sediul societății comerciale SEDCOM LIBRIS S.A. din Iași, o conferință de presă convocată de conducerea acestei societăți. Au participat reprezentanți ai presei scrise și ai televiziunilor locale.

Conferința a debutat cu un expozeu al directorului SEDCOM LIBRIS, Gheorghe Apostol, a cărui evidentă țintă a fost lămurirea unor neînțelegeri iscate în ultimul timp între presă și societatea pe care o conduce. Domnul Apostol a arătat că a avut permanent în atenție semnalele și criticile presei relative la activitatea SEDCOM LIBRIS și - după o prezentare generală a societății - a încercat să răspundă acestora. Exprimîndu-și dezacordul față de invazia de produse care nu au nimic de-a face cu cultura în cele 14 S.R.L.-uri create în sediile unor foste librării ieșene, Gheorghe Apostol a afirmat că această soluție, împreună cu respațierea a 13 unități (din care 3 prin licitație publică iar restul prin convenții de colaborare cu diferite firme) a reprezentat singura cale de renatabilizare a societății SEDCOM LIBRIS, în condițiile precare ale tranziției.

Din bilanțul primului semestru al anului în curs, prezentat pe larg, a rezultat într-adevăr că societatea este rentabilă, avînd un profit net de peste 8 milioane de lei.

Conferința de presă a fost monopolizată apoi de directorul trustului "24:ORE", Adi Cristi, care a adresat domnului Apostol o serie lungă de întrebări cu tentă critică, ale căror răspunsuri nu l-au mulțumit în totalitate. Acest fapt a dus la crearea unui sol de polemică ce nu a dus, cu toate încercările, la nici un rezultat mulțumitor pentru ambele părți.

Cătălin RĂUȘ

Vor fi expertizate locuințele afectate de cutremure

Județul Iași a primit 26,8 milioane de lei pentru expertizarea locuințelor afectate de seisme. Această sumă reprezintă subvenții de la bugetul de stat și sînt destinate numai pentru executarea lucrărilor de expertizare a imobilelor afectate de cutremure, ca și pentru acoperirea diferenței de dobîndă la creditele constatate de regiile autonome care administrează fondul locativ pentru lucrările de expertizare deja începute. Urmează ca regiile autonome care administrează fondul locativ din orașele Iași, Pașcani, Tîrgu Frumos și Hîrlău să prezinte Direcției Economice a Consiliului Județean toate documentațiile tehnice cerute, iar pe baza acestora Delegația permanentă să împartă această sumă de 26,8 milioane pe regii.

Dumitru HARIGA

ORAȘUL PE O COLOANĂ

■ *Noi discuții privind zona economică liberă*

Mîine, la Consiliul Județean va avea loc o discuție privind constituirea Zonei Economice Libere ca și a Centrului Comercial "Moldova" la Cristești-Holboca. Vor participa numeroși agenți economici cu preocupări în domeniul proiectării, construcțiilor, cei interesați a investi în această zonă. Se așteaptă să participe și o delegație guvernamentală. **(D.H.)**

■ *Consiliul Județean verifică toate proiectele de construcție avizate de primăriile din orașele județului*

După cum am relatat frecvent în ultimul timp, Sindicatul Liber "ICPROM" din cadrul S.C. "Habitat Proiect" SA a reclamat Consiliul Județean Iași că unii dintre salariații instituției practică o activitate de concurență neloială. Ieri, conducerea Consiliului Județean ne-a informat că la serviciile de urbanism de la primăriile municipiului Iași și orașelor Pașcani, Tg. Frumos și Hîrlău se efectuează în prezent verificări asupra tuturor proiectelor de construcții aprobate pentru a se vedea cîte au fost executate de SC "Habitat Proiect" și cîte sînt efectuate de salariații instituției prin alte firme sau pe cont propriu. Imediat ce rezultatele acestor verificări vor ajunge la Consiliul Județean ele vor fi făcute publice prin mass-media locală. **(Dumitru HARIGA)**

■ *Iașul a cerut 50 de miliarde de lei pentru anul 1994*

Consiliul Județean a solicitat pentru anul viitor un buget de 50 de miliarde de lei. În această schiță de buget sînt prevăzute realizarea unor lucrări de investiții din fondurile centrale de 24,8 miliarde de lei. La aceste sume se adaugă și lucrările de investiții prevăzute a se realiza din surse proprii ale unităților administrative și ale regiilor din subordinea acestora. Menționăm că în luna septembrie a.c., Direcția Economică a Consiliului Județean va mai întocmi o altă variantă de buget, care va ține seama de paritatea leu/dolar de la acea dată, ca și de rata inflației. **(H. DUMITRU)**

■ *Un nou spațiu pentru PNȚ - CD*

Conducerea Partidului Național Țărănesc Creștin-Democrat a solicitat Consiliului Municipal să i se atribuie încă un spațiu. Motivînd că actualul spațiu de la sediul partidului din str. Cuza Vodă nr. 41, unde funcționează și cabinetul senatorial, pentru reprezentantul acestui partid în Senatul României este neîncăpător, conducerea P.N.Ț.C.D. a cerut să i se atribuie și spațiul din clădirea de pe strada Cuza Vodă nr. 38. În prezent, acest spațiu este ocupat de Liga Studenților Maghiari și urmează să rămînă liber. Primarul Constantin Simirad a notat pe cererea respectivă: "Să fie soluționat pozitiv dacă este posibil". **(H. DUMITRU)**

SOCIETATEA COMERCIALA
terom S.A.
IAȘI
Organizează LICITAȚIE
în vederea
închirierii unui spațiu de 32 m.p
amplasat pe platforma societății, către persoane fizice și juridice romane abilitate în oferirea de servicii pentru instalații industriale de producere frig și azot de complexitate medie și mare.
Termenul limită de prezentare a ofertelor este de 20 zile de la data publicării anunțului
Ședința de licitație se va ține în termen de 30 de zile de de la data publicării anunțului.
Relații suplimentare pot fi solicitate la sediul Societății Comerciale "TEROM" S.A. Iași, din Calea Chișinăului nr. 27-29, telefon 098/13.00.20, 098/13.00.70 int 1157, fax 12.27.25, telex 22.370.

Manifestări artistice

În Poiana cu Schit se desfășoară o interesantă tabără internațională de sculptură și pictură

Pînă la 21 august a.c., în Poiana cu Schit de pe raza comunei Scînteia din județul Iași se desfășoară o tabără internațională de sculptură și pictură. La această tabără participă tineri absolvenți și studenți din anii terminali de la academiile și facultățile de artă plastică din Chișinău, Novi Sad, București, Cluj și Iași. Tabăra este organizată de Fundația de Cultură și Artă "Poiana cu Schit" și reprezintă, de fapt, o reluare a unei mai vechi preocupări în acest domeniu. Scopul actualei tabere este de a proteja cele 30 de lucrări de sculptură realizate în Poiana cu Schit cu prilejul celor trei ediții anterioare acestei manifestări și de a oferi tinerilor creatori posibilitatea realizării - în actualele condiții economice vitrege - a unor noi lucrări de sculptură și pictură. La sfîrșitul taberei, lucrările realizate de participanții de anul acesta vor fi expuse într-una din sălile de expoziții din municipiul Iași.

Pe lîngă sponsorul principal, SC "Danaster" SRL, la organizarea și susținerea acestei tabere de creație contribuie Fundația Umanitară "Mihai Viteazul", Inspectoratul pentru Cultură, SC "Compiate" SA și Spitalul de Psihiatrie "Socola", prin secția de ergoterapie de la Grajduri.

H. DUMITRU

S-au împlinit 50 de ani de la eliberarea oraşului rus Orel de sub ocupaţie nazistă

■ La sărbătorirea acestui eveniment a luat parte şi preşedintele Elţîn

Preşedintele rus Boris Elţîn a luat parte ieri, în oraşul Orel, la ceremoniile care au marcat împlinirea a 50 de ani de la bătălia din timpul celui de-al doilea război mondial de la Orel-Kursk, oraşe situate la graniţa Federaţiei Ruse cu Ucraina. Victoria Armatei Roşii în acele lupte împotriva germanilor a contribuit la înclinarea balanţei războiului în favoarea Uniunii Sovietice.

În luptele care au durat aproape o lună - de la declanşarea bătăliei la 5 iulie 1943 şi pînă la eliberarea oraşului Orel la 4 august - forţele germane au pierdut 30 din cele 70 de divizii angajate, adică peste 500 000 de morţi, răniţi şi dispăruţi. Din acest moment, iniţiativa strategică a trecut definitiv de partea armatei sovietice. **(NEP)**

Situaţia actuală a fostului KGB

■ Nu s-au schimbat prea multe ■ Au dispărut doar cursurile de marxism-leninism din instructajul lucrătorilor nou angajaţi ■

Preşedintele rus Boris Elţîn are şanse de a schimba radical fostul KGB, după ce l-a destituit ministrul de Interne, Viktor Barannikov. Dacă este o ocazie de a lovi în inima fostei Poliţii secrete, atunci ea s-a creat acum. Elţîn a ratat deja o serie de ocazii de a elimina unele din cele mai nocive elemente ale erei sovietice din fostul KGB. Între evoluţiile cele mai destructive s-au numărat păstrarea celei mai mari părţi din vechiul KGB în Ministerul Securităţii şi eşecul de a dizolva Parlamentul dominat de comunişti.

Actuala reformă monetară, prin care sînt retrase din circulaţie rublele emise înainte de 1993, creează nu numai un climat de panică şi haos, dar îi subminează activ credibilitatea preşedintelui.

Pentru a-şi redobîndi sprijinul, Elţîn ar trebui mai întîi să pună reformele din nou pe un curs ferm. În plus, crede un comentator al lui "Wallstreet Journal", preşedintele Elţîn ar trebui să ia urgent două măsuri: să anuleze - şi să nu atenueze - decizia luată în absenţa sa de Banca Centrală de a retrage rublele vechi salvînd astfel de la faliment mii de firme particulare mici şi economiile a milioane de ruşi.

Apoi, ar trebui să dea dispoziţii noului ministru de Interne să efectueze o purificare drastică a Ministerului Securităţii spre a scăpa odată pentru totdeauna de moştenirea KGB-ului.

Ministerul Securităţii este o instituţie cu o putere imensă, care a păstrat majoritatea structurilor şi funcţiilor vechiului KGB, inclusiv Serviciul de spionaj, Contrainformaţiile, Securitatea flotei aeriene, a şoselelor, a obiectivelor industriale, construcţiilor militare, interceptarea corespondenţei, arhivele secrete etc.

Fostul directorat al V-lea al KGB-ului se numeşte acum Administraţia pentru combaterea terorismului.

Deşi nu mai este un instrument al Partidului Comunist, Ministerul Securităţii este în continuare structurat pe schema fostului KGB, iar la sediul central de la Liubianka nu au dispărut însemnele sovietice cu secera şi ciocanul.

Conform informaţiilor unor veterani KGB, recrutarea noilor lucrători se face pe aceleaşi criterii ca în trecut. Singura schimbare reală este dispariţia cursurilor de marxism-leninism din instructajul recruţilor. În schimb, acestora li se insuflă în continuare un adevărat cult pentru sîngerosul fondator al Securităţii, Felix Dzerjinski, iar membrii personalului Securităţii se consideră în continuare cu mîndrie C.K.-işti.

Portretele şi busturile lui Dzerjinski nu au dispărut din clădirea centrală, după cum nu au dispărut nici reţelele vechiului KGB, întinse pînă în cel mai pierdut sat rusesc. Executorii lui Andrei Saharov şi ai altor opozanţi se află pe loc, fapt ce nu-şi găseşte nici o justificare dacă Rusia vrea să devină cu adevărat un stat democratic. **(după RFE/RL)**

Ca în vremurile antice

În Iran, hoţilor li se taie mîna

În Iran, 14 hoţi au fost condamnaţi de un tribunal islamic să li se taie 4 degete de a mîna dreaptă. relatează ziarul iranian "Kayhan" reluat de agenţia France Presse, pentru a ilustra nerespectarea drepturilor omului în această ţară. Potrivit ziarului, cei 14 hoţi, între 28 şi 44 de ani, au fost inculpaţi pentru zeci de furturi în diferite oraşe ale ţării şi recunoscuţi vinovaţi de a fi "adus atingerea ordinii publice". Unul dintre hoţi mai fusese condamnat să fie biciuit pentru că a lovit şi rănit poliţişti.

De la revoluţia islamică din 1979, legea în valoare în Iran prevede că trebuie întrunite 27 de capete de acuzare pentru ca un judecător să poată hotărî amputarea degetelor. Legea se aplică mai ales atunci cînd hoţul este recidivist, iar persoana păgubită este foarte săracă sau bolnavă.

Un alt focar de război pe teritoriul fostei URSS

Separatiştii din munţii Pamir (Tadjikistan) ameninţă să declanşeze lupta armată

■ Ei intenţionează să cheme sub arme aproape 120 de mii de combatanţi

Separatiştii din regiunea Gomi-Badakşan (estul Tadjikistanului) au ameninţat, marţi, să declanşeze lupta armată de rezistenţă împotriva autorităţilor de la Duşanbe, ca urmare a operaţiunilor militare lansate de trupele guvernamentale asupra acestei regiuni autonome din munţii Pamir, relatează agenţia France Presse. Şeful parlamentului local a anunţat public că "dacă trupele guvernamentale nu părăsesc imediat zona Sagirdaht, aceasta va declanşa rezistenţa armată în întreaga regiune". Trupele guvernului de la Duşanbe, sprijinite de tancuri, au lansat, duminică, un puternic atac asupra localităţii Sagirdaht, iar luni aviaţia a bombardat poziţiile deţinute de autonomişti, paraşutînd totodată un detaşament de 200 oameni înarmaţi, care în cursul zilei de marţi îşi continuau ofensiva împotriva poziţiilor respective pătrunzînd circa 50 km în interiorul regiunii. Legat de operaţiile declanşate de autorităţile de la Duşanbe în munţii Pamir, oficialităţile de la Moscova şi-au exprimat îngrijorarea, declarînd că deschiderea unui nou front nu este o iniţiativă prea fericită, în momentul de faţă întreaga atenţie trebuind să fie concentrată asupra situaţie de la frontiera tadjiko-afgană, unde luptele cu forţele opoziţiei islamice s-au intensificat. Autorităţile de la Duşanbe afirmă că nu au loc operaţiuni combatante în Gomi-Badakşan, ofensiva fiind îndreptată doar împotriva rebelilor musulmani din afara regiunii, care ameninţă o şosea importantă.

Algerienii se pregătesc de invazia lăcustelor

Treizeci de echipe de experţi şi-au început activitatea în zonele sudice ale Algeriei pentru a preîntîmpina invaziile lăcustelor care fac acum ravagii în Mali şi Niger, transmite REUTER.

Circa 700 mii de litri de pesticide au fost deja expediate în zonele respective, fiind disponibile două milioane de litri. La dispoziţia detaşamentelor anti-lăcuste vor sta avioane mici şi helicoptere.

Lăcustele au atacat ultima oară Algeria în 1988, distrugînd culturile de pe o suprafaţă de circa 3,5 milioane de hectare, pagubele fiind estimate la suma de 500 de milioane de dinari (24 milioane de dolari americani), adaugă REUTER.

Musulmanii sînt acuzaţi de uciderea a 3500 de croaţi bosniaci

■ *Aceste crime s-au desfăşurat pe parcursul ultimelor trei luni*

Forţele croaţilor bosniaci (HVO) au afirmat că armata guvernului musulman de la Sarajevo a ucis 3.500 de croaţi şi a depopulat forţat 159 de comunităţi croate în cursul campaniei lor de "purificare etnică" declanşată la mijlocul lunii aprilie, transmite agenţia Reuter.

"Atrocităţile şi crimele comise de armata musulmanilor bosniaci în ultimele trei luni au fost mult mai mari, în multe cazuri, decît cele înfăptuite de către sîrbi în 22 de luni".

Potrivit cifrelor furnizate de HVO, neconfirmate de surse independente, trupele guvernamentale musulmane au "purificat" 6 oraşe şi 153 de state de locuitorii lor croaţi, au ucis 3.500 de civili croaţi, au luat prizonieri un număr de 4 500 de civili şi au provocat un val de refugiaţi de 120.000 de oameni, de la 16 aprilie. Distrugerile provocate de musulmani comunităţii croate au fost estimate la un miliard de dolari.

Autorităţile de la Phenian s-au răzgîndit

O echipă a AIEA a făcut ieri prima inspecţie în Coreea de Nord

Autorităţile de la Phenian şi-au dat acordul ca o echipă de inspecţie a Agenţiei Internaţionale pentru Energia Atomică (AIEA) să facă o vizită la complexul nuclear de la Yongbyon, pentru a verifica documentele furnizate de autorităţile nord-coreene cu privire la cantităţile de plutoniu şi uraniu ce se află stocate în acest complex. Echipa, alcătuită din trei experţi internaţionali, a sosit la Phenian şi miercuri a efectuat prima inspecţie la complexul sus-menţionat, transmite AFP. Problema inspectării instalaţiilor nucleare ale Coreei de Nord s-a aflat în centrul disputei dintre ONU şi AIEA, pe de o parte, şi Coreea de Nord, pe de altă parte, disputa în urma căreia guvernul de la Phenian îşi anunţase intenţia de a se retrage din Tratatul de Neproliferare a Armelor Nucleare.

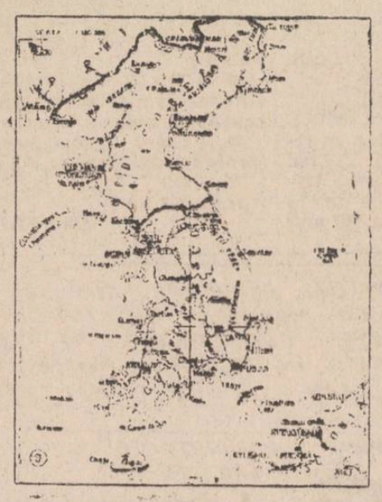

Incendiu criminal în Germania

În localitatea germană Pulheim, un grup de extremişti a incendiat, în noaptea de marţi spre miercuri o casă de imigranţi. Ea era locuită de o familie de turci. În cursul incendiului, trei membri ai familiei au fost răniţi, informează France Presse. Pe zidurile casei, la parterul căreia se află un restaurant, au fost desenate zvastici. Pagubele materiale provocate de incendiu au fost estimate la 500.000 mărci.

Poliţia afirmă că incendiul a fost declanşat de extremişti de dreapta. Valul de acţiuni violente împotriva imigranţilor din Germania s-a declanşat în ianuarie 1992, soldîndu-se pînă în prezent cu 86 de morţi, mai ales din rîndul imigranţilor turci.

Parlamentul italian a votat legea reformării sistemului electoral

Deputaţii italieni au adoptat miercuri dimineaţă legea care prevede reforma scrutinului electoral, relatează AFP. Senatul italian, Camera superioară a Parlamentului, adoptase deja legea, marţi seara. Pentru a intra în vigoare, este necesară promulgarea de către preşedintele Oscar Luigi Scalfaro. Legea prevede un scrutin majoritar uninominal pentru alegerea a trei sferturi din parlamentari. Restul de un sfert vor fi aleşi, în continuare, pe baza sistemului proporţional actual. În Camera Deputaţilor au votat pentru adoptarea legii democrat-creştinii, socialiştii, social-democraţii, precum şi deputaţii din Liga lombardă şi cei din Tirolul de Sud. Împotrivă au votat liberalii, reprezentanţii partidului Rifondazione Communista şi deputaţii neofascişti din Mişcarea Socială Italiană. S-au abţinut republicanii, ecologiştii şi deputaţii Partidului Democratic al Stîngii (fost comunist).

Val de crime în Rusia

În primele 6 luni ale anului au fost comise 7015 asasinate

■ *Victimele sînt oameni de afaceri străini*

Oameni de afaceri din străinătate şi partenerii lor ruşi au devenit din ce în ce mai mult ţinta unor acte criminale din Rusia. Numai în ultima săptămînă s-au înregistrat următoarele crime: un om de afaceri britanic a fost găsit înjunghiat în camera sa de hotel, un om de afaceri suedez a fost găsit în apartamentul său din Moscova avînd trei urme de gloanţe, iar managerul unui restaurant ruso-american a fost împuşcat în garajul său din centrul Moscovei. Telul principal al crimelor este jaful; dat fiind că sistemul bancar rus nu funcţionează în mod corespunzător şi victimele aveau asupra lor importante sume de bani. Ministrul de Interne rus informează că în prima jumătate a anului curent au fost comise 7015 crime împotriva unor străini sau a altor persoane fără paşaport. Majoritatea victimelor erau originare din Vietnam, China, Germania, Bulgaria, Mongolia, Finlanda şi Polonia.

Retragerea trupelor ruseşti staţionate în Polonia a fost suspendată

Retragerea trupelor ruseşti de pe teritoriul Poloniei a fost suspendată marţi, ca urmare a unei dispute între cele două părţi referitoare la instalarea unei misiuni militare a Rusiei, destinată supravegherii retragerii trupelor din Germania, informează Reuter. Autorităţile militare ruseşti intenţionează să stabilească sediul acestei misiuni la fostul cartier general al unităţilor de transporturi din Varşovia, în timp ce partea poloneză insistă ca personalul misiunii să-şi desfăşoare activităţile la ambasada rusă. Conform înţelegerilor anterioare, instalarea misiunii de supraveghere a retragerii trupelor staţionate pe teritoriul Germaniei trebuia să aibă loc doar după retragerea completă a trupelor din Polonia. Ultimele efective capabile de misiuni au fost retrase din Polonia în octombrie 1992. Alte 6.000 de militari, specializaţi în comunicaţii şi transporturi, urmau a părăsi ţara pînă la sfîrşitul acestui an. Conform estimărilor oficiale poloneze, la ora aceasta doar 1.100 de militari ruşi mai staţionează în ţară.

MONITORUL ECONOMIC

Inflaţia în Europa Centrală şi de Est

	Mai 1993	aprilie 1993
Croaţia	26,4% lunar	22,9% lunar
România	30,4% lunar	9,9 % lunar
Rusia	24,0% lunar	17,0% lunar
Slovenia	1,0% lunar	1,0% lunar

Pe primele luni ale anului, media ratei lunare a inflaţiei în Croaţia s-a situat la circa 26%, iar cea anuală la 1600%. Rusia speră să poată reduce rata inflaţiei sub 10% cu ajutorul unui credit stand-by din partea FMI în valoare de 4,1 miliarde USD.

Datele provin din buletinul informativ al BRCE.

Cehia reduce rata oficială a scontului

Banca Centrală a Cehiei a redus rata oficială a scontului la 8% de la 9,5%, aflăm din surse ale BRCE. Urmare a acestei decizii, băncile comerciale şi-au micşorat dobînzile la credite şi depozite. Komercni Banka a redus dobînda la împrumuturi de la 13,4% la 11,9% şi rata scontului de la 11% la 9,9%. Reducerea ratei oficiale a scontului a fost posibilă datorită nivelului scăzut al inflaţiei în luna mai a.c., excedentului balanţei de plăţi curente de 300 milioane USD şi creşterii rezervei valutare, ce a ajuns la 1,3 milioane USD.

Şomajul în Europa Centrală şi de Est

Numărul şomerilor în Bulgaria a scăzut în luna mai a.c. faţă de aprilie a.c. şi se aşteaptă ca el să scadă în continuare, pe perioada verii, datorită posturilor sezoniere din agricultură şi turism. De asemenea, în Polonia, rata şomajului a cunoscut o uşoară scădere, dar guvernul estimează menţinerea ei, în continuare, la un nivel ridicat. Noi locuri de muncă în sectorul particular şi reluarea activităţii în construcţii sînt factori ce au determinat o scădere de 0,2% a ratei inflaţiei în România. Procesul de restructurare în economie va duce la creşterea şomajului, estimîndu-se că pînă la sfîrşitul anului rata şomajului să ajungă la 12%. În Ungaria, luna mai a.c. a fost a treia lună consecutiv în care numărul şomerilor a scăzut. Rata şomajului în Slovenia a crescut în martie la 13,6 faţă de 13,4 în februarie a.c. şi 10,7% în martie 1992.

Corporaţia Sharp anunţă conceperea unui nou tip de computer

Corporaţia japoneză Sharp a anunţat, marţi, elaborarea unui nou tip de computer portabil, fabricat în colaborare cu Apple Computer, informează Reuter. Totodată, corporaţia a precizat că intenţionează să producă 10.000 de asemenea dispozitive pe lună care vor fi expediate spre vînzare pe pieţele din Europa şi America de Nord, începînd cu luna august. Dispozitivele sînt denumite "Expert Pads" şi valorează 899 dolari bucata, iar printre facilităţile oferite de acest mini-computer se numără şi faptul că cei care-l utilizează pot primi sau oferi indicaţii cu ajutorul unui creion electronic în loc să folosească o tastatură. De asemenea, cu ajutorul acestui computer se pot trimite faxuri.

Producţia chineză de automobile a crescut cu 43% faţă de anul 1992

Producţia de automobile a crescut în China, pe primul semestru al anului în curs, cu 43,68% faţă de aceeaşi perioadă a anului trecut, informează AFP. Numărul vehiculelor construite a ajuns la 618.900, dintre care 116,000 de autoturisme şi 32.000 de microbuze, categorii care au cunoscut creşterea cea mai rapidă. Producţia pe întregul an 1993 a fost fixată la 1,1 milioane vehicule şi va ajunge în 10 ani la 3 milioane de autoturisme produse anual. În anul 1990, au fost construite circa 900.000 de autovehicule.

Israelul va exploata cîmpurile petrolifere din regiunea Golan

Compania Naţională de Petrol a Israelului a anunţat, marţi, că intenţionează să aloce 12 milioane dolari, în vederea explorării, studierii şi eventual a exploatării cîmpurilor petrolifere din zona Înălţimilor Golan. Un purtător de cuvînt al companiei a precizat că este avută în vedere o asociere limitată cu o altă firmă pentru strîngerea fondurilor necesare. Un alt oficial al companiei israeliene, Ami Ben-Bassat, chestionat în legătură cu apartenenţa Înălţimilor Golan la Siria, a declarat marţi că "între planurile preconizate şi politică nu există nici o legătură. Privim Înălţimile Golan numai cu ochi profesionali", a afirmat Ben-Bassat, citat de Reuter.

CAFEAUA DE DIMINEAȚĂ

Nu e ușor să fii un bun cetățean

Aurel LEON

Într-un sediu al hotelului "Orizont" am luat parte la adunarea aniversară a clubului "Civitan" din Iași, care a sărbătorit doar un an de la înființare și am rămas plăcut surprins de atmosfera tinerească a festivității. O primă măsură cu adevărat democratică: conducerea se schimbă în fiecare an, fiecare membru având astfel șansa de a veni prin rotație la președinție. Anul acesta a fost președinte dl. prof. Viorel Murariu. După un an de activitate, clubul acesta se pare a fi o bună bază de plecare privind educația cetățenească a tineretului. E un club internațional, cu centrala în Statele Unite încît surprinde titulatura de origine latină: Civitan (de la civis). Prima filială din România a luat ființă la Iași și se pregătește înființarea unei filiale la Suceava. Clubul e foarte formalist, în ceea ce privește ecusoanele, en-tetul, ștampila și diplomele eliberate; dar nu are încă un plan de activitate axat pe realitatea socială din teritoriu. De pildă, realizează vizite și împărțirea de daruri la căminul de bătrîni și conferințe cu răsunet intens deci ținute în cadrul clubului. Asemenea prelegeri sînt necesare pentru cluburile cu sute de membri. Cel de la Iași se află încă în fază incipientă și, în consecință, ar fi mai recomandabilă o activitate excentrată, pentru a contribui la educarea generală a cetățenilor tineri. Să nu uităm adevărul că "e mai greu să fii cetățean obișnuit, onest și corect, o viață întreagă, decît erou zece minute", și nici faptul că deviza e "prin Civitan un mai bun cetățean". Or, a fi, în adevăr, un bun cetățean nu e deloc ușor mai ales la noi, unde sîntem total deficitari în acest capitol pregătirea pentru viață.

Situația din țara noastră e similară cu cea a lui Vodă Caragea, care a pus să i se vopsească din albi în negricorbi caii de la caleașcă și să le schimbe numele, crezînd că astfel va avea în loc de gloabe ducipali. Dar a fost deajuns o ploaie bună ca să-i faci murgi și să se vadă că oricîte harapnice avea vizitiul, caii cei grozavi tot gloabe nărăvite la mersul treitrei erau. Așa și la noi. Tot schimbăm firmele partidelor îmbrăcînd lupii cu piei de oaie, dar li se văd colții și ghiarele. Afară, în Europa, e vopsit gardul, dar lăuntru stă la pîndă leopardul, fie el Paul Everac, Adrian Păunescu sau chiar ceva mai sus. Fenomenul nu ni-i propriu. Și în Bulgaria se întîmplă la fel, și în Polonia, și mai ales în fosta URSS. Aici e marea durere. Generațiile "chisate" la cap cu anumite teorii, chiar dacă li se schimbă culoarea carnetului de partid, tot gloabe rămîn. Și cum alți cai nu avem, se întîmplă ca în poezia lui Coșbuc cînd boierii îi răspund lui Ștefăniță-Vodă: "Săracă țara... noi săraci/Și cai mai buni de unde?"

Sîntem datori să pregătim însă schimbul de mîine, adică acel schimb mai puțin... poluat de teoriile comuniste. Aici e terenul pentru Civitan. Clubul ieșean a simțit carența și a înființat acum o secție de tineret. Nu e destul. Dacă e cineva azi în derută, e tineretul. Se dă cu capul de pereți și privește dincolo de granițe. Deci, în primul rînd, trebuie să avem grijă de acest tineret, foarte labil și influențabil, să dezgropăm din cenușă dragostea de țară și de neam.

Ecusonul clubului "CIVITAN", organizație care își propune educația cetățenească a tineretului

Cei de la Civitan de pildă ne-au povestit că Ungaria, avînd cluburi mai multe și mai vechi, au cerut centralei din America dreptul de a organiza asemenea cluburi și în Ardeal, spre a le avea în subordine, or civitanii de la Iași, aflați în Congresul de la Hanovra, s-au opus, obligîndu-se a înființa ei aceste filiale. Iată o cale pe care maghiarii nu întîrziau s-o folosească spre a se infiltra în Transilvania sub firma "Civitan"!

Ce înseamnă a fi bun cetățean? Cred că înseamnă a fi în primul rînd un bun român. Numai cine a mîncat pîine prin străini știe ce înseamnă dorul de țară. Am citit o scrisoare a unei familii de români din Canada. De Crăciun, ascultă colinde la casetofon și plîng pe farfuria de sarmale. Ziarul nostru va publica foarte curînd o serie de materiale, realizate din spovedania unui ieșean, născut în Nicolina sub Cetățuia, evadat în 1972 de la Jilava și ajuns mare om de afaceri în Australia, unde deține întreprinderi și în prezent. Rog clubul "Civitan" să urmărească aceste confesiuni ale unui om trecut prin toate încercările vieții și să vadă ce lecție grozavă e aventura acestui astăzi milionar revenit acasă. Se va desprinde exact ceea ce constituie crezul civitanilor citit în ședințe: conștiința muncii și țelul înalt, dincolo de meschinării și afaceri de gașcă, al activității noastre. După mine, acest milionar cu dublă cetățenie, care fiind prezent în Australia ca specialist în motoare de avioane, își construiește locuință la Iași, poate fi luat drept model pentru urmat în viață. E timpul să fim toți... civitani dacă vrem să ne vedem țara scoasă din mocirla în care au băgat-o pseudodemocrații, cărora pînă și Miron Cosma, din Valea Jiului le țipă în telefon: "cine a adus minerii în București? Eu sau președintele? Să ne spună dl. Iliescu, cel care acum se chinuie să învețe spaniola din America Latină".

Civitan, atenție la piruetele politice! ■

Din scrisorile, telefoanele și audiențele zilei

■ **D-na MARIA IORDACHE, str. Ciric nr. 34, bl. X3, et. 7, ap.47** spune că, deși este cu locuința în aceeași clădire cu o secție de lifturi, nu a reușit să știe care este cauza că mai ales după-amiaza, cînd merge liftul în bloc, se produce o gălăgie cu trepidații care fac să vibreze geamurile și caloriferele din apartament.

Declinîndu-și competența, meseriașii de la lifturile din blocul de la nr. 34 au sfătuit-o să-i caute pe meseriașii de la o altă secție, din str. Sărărie. Dar nu l-a găsit nici pe meseriași, nici sediul lor.

Noi vă sfătuim să vă adresați cooperativei "Prestațiunea", care îi are în subordine. La această unitate există un meseriaș inimos, în vîrstă, dl. Mihai Chelaru, care v-ar putea ajuta. Dacă nu-i la unitate, deranjați-l la domiciliu în str. Nicolina, bl. A1, sc.B, ap. 31 - măcar pentru o convorbire spre liniștea dvs.

■ **Un grup de cadre didactice ne trimite o scrisoare referitoare la cele două tabere școlare de la Ciric și Bucium, unde, se spune, "nu se face aproape nimic din ceea ce se făcea pe vremuri pe linie de educație, după programe bine stabilite și riguros controlate de Inspectoratul Școlar. Acum, școlarii veniți în tabere la Bucium și la Ciric stau și se plictisesc, așteptînd orele micului dejun și cele două mese de la prînz și seara".**

Ni se vorbește că la conducerea taberelor n-ar prea fi oameni de ispravă, profesioniști, cinstiți și corecți, că inspectorul școlar cu taberele "cade" în cele omenești, că în tabere se fură, iar seara se pleacă cu sacoșele pline de alimente pregătite ori în fază de materie primă pentru gătit, că bucătarii și magazionerii au partea lor, că o parte din personal a venit în tabără cu copii, neveste, prieteni și mănîncă pe gratis. Inspectoratul Școlar ar trebui să se implice în verificarea afirmațiilor.

"Vremurile sînt grele - spun semnatarii - încît nici fratele sau sora nu te mai invită astăzi la masă pentru că totul costă". Și au dreptate, fiecare simțind... costul vieții. De aceea și noi vom încerca să fim pe fază.

■ **Dl Gh. ROȘU, str. Vasile Lupu, nr. 102, bl.C5, sc.B, et.4, ap.4** împlinește 60 de ani, nu are serviciu de mai mulți ani, a avut de-a lungul timpului diferite munci temporare, încît nici carte de muncă nu are, în schimb prezintă patru adeverințe din care rezultă că a servit statul cu cei trei ani de serviciu militar. Întreabă el are dreptul la pensie? Firește că are, dar nu cu vechimea completă. L-am sfătui să meargă la Oficiul de pensii pentru a primi îndrumările tehnice și juridice de specialitate, complete.

■ **DI. ANTON ANTONICĂ, str. Cucu nr. 22, cu scrisoarea înregistrată la Prefectură cu nr. 2280 din 21 aprilie 1993 semnalează că răposatul învățător, Ștefan Dorofte din satul Gîrbești, comuna Țibana, în 1952 a făcut cerere de intrare în colectiv cu 14 ha fără a avea pămînt în realitate. Cele 30 ha teren ale soacrei sale din satul Palanca, chiar în același an, în primăvară fuseseră confiscate.**

După apariția Legii nr.18/1991, moștenitorii lui Dorofte au depus cerere de reconstituire a proprietății, iar comisia comunală le-a oferit 10 ha teren... fără să-l fi avut vreodată.

Dacă ar avea acte, le-ar prezenta, dacă terenul ar fi existat, ar trebui să-i indice locul unde a fost și eventual megiești. Dar terenul nu a existat, moștenitorii sînt de 3 ani membri ai asociației, primesc produse, iar Prefectura ține scrisoarea nr. 2280/1993 în evidență.

O știre de ultimă oră confirmă că moștenitorul Mihai Dorofte depășind dispozițiile legii și cerințele ce i le impune primăria în asemenea cazuri a trecut la aprovizionarea cu materiale în vederea unei construcții de case în extravilan. Va reuși, nu va reuși, vom trăi și vom vedea.

■ **DI. CRISTU CALIMACHI, str. Elena Doamna nr.47** s-a prezentat în dimineața zilei de 4 august la Farmacia nr 1 de lîngă Hala Centrală să cumpere Lizadon - 6 bucăți într-un pachet. I s-au cerut 190 lei și părîndu-i-se scump medicamentul, a mers la Farmacia din corpul de clădire a Facultății de Medicină Iași unde, pentru aceeași cantitate a plătit numai 90 de lei. A rămas deci în buzunar cu 100 lei care, dacă ar fi fost grăbit, i-ar fi lăsat la caserița de la Farmacia nr 1. Chiar și medicamentele au devenit astăzi obiect de negoț și înșelătorie - că despre negociere nu-i vorba nici într-un caz.

■ **D-na SÎNZIANA COJOCARU (ONIȘOR), str. Basarabi nr.11, bl. Q3, et.4, ap.11**, ne informează că la berăria Bucșinescu, berea care se vindea la orele 11,00 în ziua de 4 august a.c. costa 150 lei halba, dar era alterată. Barmana o vindea așa pentru că altfel ar fi dat-o afară din serviciu. Șeful de unitate, ne-a spus doamna Sînziana. Pe "șeful" nu-l dă nimeni afară că pune în pericol viața și sănătatea oamenilor?

Ion N. OPREA

Peripeții ale românilor în Occident

Cum poți fura din magazinele nemțești primind de la patroni o recompensă de 100 mărci

Plecat la începutul anului 1993 în Germania, Mihai Nicoară este repatriat cinci luni mai tîrziu după ce petrecuse lunile mai și iunie în închisoare pentru vina de a fi furat. În momentul în care fusese prins de poliție avea asupra lui 5000 de mărci și cîteva baxuri cu țigări a căror proveniență nu a putut-o justifica. Aflat acum în România, a declarat reporterilor noștri că nu dorește altceva decît să plece din nou, de data aceasta în Olanda. Motivul plecării lui Mihai Nicoară în Germania l-a constituit dorința de a strînge o sumă de bani cu care să vină înapoi în țară, bineînțeles cu o mașină și să-și poată cumpăra o casă. Problema este că nemții nu sînt de acord să te ajute decît în cazul în care ai venit să strîngi bani pentru salvarea sănătății sau vieții unui membru al familiei; dacă ai venit să te îmbogățești chiar prin muncă nu te ajută nimeni pentru că, potrivit concepției lor, poți munci și în România. Conform declarațiilor sale, acesta este motivul pentru care M.N. a început să fure.

- De unde și cum ai furat?

Eram un grup de cinci și furam din depozitele aflate pe lîngă autostrăzi. Aveam două mașini, în prima erau doi, dintre care un ofițer de poliție din România, aflat în concediu după spusele lui și care avea rolul de a neutraliza instalațiile de alarmă. Noi ceilalți, așteptam la intrarea drumului ce ieșea din autostradă spre depozit și cînd partenerii noștri ieșeau cu mașina intram în depozit și luam, foarte repede, ce ne pica în mînă mai întîi: baxuri cu țigări, aparatură electronică, haine, în funcție de cantitate stabileam și prețul de vînzare al mărfii care era cu atît mai mic cu cît aveam mai multă marfă.

- Mai furaseși pînă atunci?

- Încercasem să fur dintr-un supermarket din Dortmund. Rămăsesem fără bani și am încercat să ies dintr-un raion cu aparatură electronică, cu o combină electronică. La ieșirea din raionul respectiv m-a oprit detectivul magazinului care m-a întrebat dacă am plătit. I-am răspuns că, de cît este democrație în România, clienților li se dă dreptul să ia aparatul acasă, să-l probeze și, dacă sînt de acord și ceilalți membri ai familiei, vine și-l achită sau, în caz contrar, înapoiază aparatul. Bineînțeles că nu m-a crezut dar în timp ce stăteam de vorbă, îmi spusese că sînt un hoț. După ce am înapoiat aparatul am solicitat despăgubiri din partea magazinului pentru că unul din angajații acestuia mă jignise. Spre surprinderea mea am primit un cec în valoare de 100 mărci, cu scuzele de rigoare din partea șefului de raion. De atunci, cînd aveam nevoie de bani, procedam în felul următor: intram într-un raion al unui supermarket, mă uitam cu atenție la mărfuri și, după un timp, ieșeam foarte grăbit, fără să fi luat ceva. La ieșire, angajații încercau să mă oprească și în timpul discuțiilor îi făceam să pronunțe cuvîntul "hoț", după care mă lăsam percheziționat. După ce se convingeau că nu am furat nimic le solicitam despăgubiri, care erau în funcție de mărimea magazinului: de la 40 de mărci pînă la 100 de mărci.

Ceea ce mi s-a părut de neînțeles a fost faptul că, deși nemții ne consideră un popor plin de hoți și necivilizat, ne-au tratat tot timpul foarte elegant. Astfel, cei care nu încălcaseră legea foarte grav erau anunțați să părăsească Germania într-un timp scurt. Cei care au fost de mai multe ori în asemenea situații procedau în felul următor: se îndreptau în cel mai scurt timp către o altă zonă a Germaniei, unde se predau autorităților de poliție cărora le declarau că atunci sosiseră din România și n-au nici un fel de acte. În acest fel își prelungeau șederea în Germania pînă la făptuirea unui act ilegal pentru care erau închiși și repatriați forțat. În plus, nemții te consideră nevinovat și te cred pînă la dovedirea contrariului.

Alin TOCAN

cotidian de informații
Monitorul

EDITORIAL

Polul sărăciei naționale se află în estul Moldovei

Alexandru LAZESCU

Cu prilejul unei discuții de acum două zile la postul de radio Nord-Est comparam situația economică a județelor Iași și Brașov. Fără a repeta cele spuse atunci, reamintim doar că numărul șomerilor din Brașov este de aproape patru ori mai mic decît cel din Iași. Există și motive obiective, industria brașoveană fiind mult mai competitivă decît cea ieșeană. Probabil de vină sînt și autoritățile locale, mai inerte, cu mai puțin spirit gospodăresc. Dar explicația ar fi incompletă pentru că ar face abstracție de diferențele de mentalitate.

Orice s-ar spune și oricît de neplăcut ar fi, trebuie să admitem că locuitorii județelor din estul Moldovei, Iași, Botoșani, Vaslui, nu excelează prin spiritul de inițiativă sau prin cel gospodăresc. O dovedesc diferențele semnificative care există între satele din județele în cauză și cele din Bucovina sau din Neamț. Deși în Iași sînt 60 000 de șomeri, anunțurile de recrutare de tonetari au în general un ecou minor. Raportul dintre numărul celor care așteaptă ca guvernul să le rezolve problemele și cei care încearcă să găsească singuri soluții, e mult mai mare decît în Ardeal.

O altă atitudine păguboasă este aceea de a ne raporta tot timpul la trecut. E minunat că în Iași au trăit și au scris Eminescu, Ibrăileanu, George Călinescu, Ionel și Păstorel Teodoreanu, dar fălindu-ne cu marile personalități din trecut nu rezolvăm problemele prezentului. Dincolo de referirile la gloriosul trecut cultural, faptul că este al doilea centru universitar al țării, Iașul nu are în prezent argumente economice serioase, sau avantaje de poziție geografică, precum Brașovul sau Constanța. Pare tot mai evidentă tendința de diferențiere regională sub raportul condițiilor economice și sociale.

Dacă nu ne trezim la timp și vom continua să evocăm nostalgici figuri din trecut, să ne ocupăm de plăci memoriale, lucru de altfel demn de toată lauda, fără a lua act de lumea în schimbare din jurul nostru, riscăm să ajungem cel mult partea răsăriteană din polul sărăciei naționale care se constituie în estul Moldovei. Așa cum am făcut-o și cu multe alte ocazii, încercăm să tragem din nou semnale de alarmă.

Așteptînd în continuare replica autorităților și parlamentarilor ieșeni ■

Din partea Prefecturii Iași

În atenția persoanelor aflate în litigiu în privința aplicării Legii fondului funciar

Prefectura Județului Iași informează persoanele interesate că, potrivit art.V din Legea nr. 59 din 1993, publicată în "Monitorul Oficial" partea I nr. 177 din 26 iulie 1993: "Hotărîrile în materia Legii fondului funciar nr. 18/1991, rămase definitivă la judecătorii anteriori intrării în vigoare a prezentat legi, pot fi atacate cu recursul prevăzut de prezenta lege, de către părțile interesate, în termen de 90 de zile de la data intrării în vigoare a prezentei legi, indiferent de data pronunțării lor."

În vederea aplicării acestor prevederi legale au fost expediate la comisiile comunale și orășenești sentințele judecătorești pe care aceste comisii le consideră că sînt netemeinice și nelegale pentru a fi atacate cu recurs.

Informăm pe această cale populația care în calitate de "parte interesată" nu este mulțumită cu sentințele date de judecătorii în aplicarea Legii nr 18/1991 că are posibilitatea să se adreseze instanțelor judecătorești pentru verificarea legalității și temeiniciei notărîrilor în condițiile prevederilor legale la care ne-am referit mai sus.

ultimul vagon poștal

Un parc de joacă din strada Petru Rareș distrus de aroganța unui cetățean

În strada Petru Rareș, între nr 19 și 21, era un teren viran amenajat de asociația de locatari Arcu 25 Iași și, cîțiva ani în urmă s-au amplasat trei garaje care fuseseră demolate din str. Ștefan cel Mare. A rămas o porțiune de teren, cam de 3 metri lățime, pentru colectarea fierului vechi și a altor materiale recuperabile necesare reluării ciclului productiv.

În anul 1990 dl. inspector Primus de la Primărie a făcut formele de autorizație pentru amplasarea altui garaj al cetățeanului Scînteie, fără avizul asociației de locatari și a întreprinderii de distribuire a gazelor naturale, deși construcția este amplasată pe conducta de gaze.

În această primăvară, dl. Scînteie, cu autorizația în neregulă, într-o noapte a luat cîțiva copii și tot fierul adunat l-a aruncat pe locul de joacă a copiilor - parcul luînd un aspect foarte urît.

După aruncarea fierului vechi, poarta de fier de la terenul respectiv, încuiată cu lacăt de asociație, a fost forțată și înlocuit lacătul cu altul pus de proprietarul garajului.

Adresîndu-ne factorilor de decizie, asociația fie că n-a primit nici un răspuns, fie că i s-a comunicat că "d-lui Scînteie îi revine sarcina urgentă (!) de deviere a conductei de gaze aerian pentru preîntîmpinarea unor eventuale scurgeri de gaze care nu pot fi defectate de personalul regionalei de gaze" (adresa nr. 3278/28.04.1992 semnată ing. Victor Ștefura, director regional Moldova Nord "Romgaz" Iași).

În apropierea terenului la care ne-am referit există și un parc de joacă al copiilor realizat prin munca și contribuția în bani a locatarilor din zonă - prevăzut cu diferite aparate de joacă pentru cei mici.

Vecin cu parcul de joacă al copiilor este imobilul d-lui Constantin Palade, pensionar CFR. Cînd a cumpărat imobilul avea o intrare de trecere cu piciorul pe lîngă zid. După cîțiva ani, dl. Palade și-a lărgit curtea cu o lățime de 3 metri pe circa 8 metri lungime, de și-a construit un garaj în fundul curții, teren luat din parcul copiilor.

Asociația de locatari a făcut nenumărate demersuri pentru a recupera terenul în cauză și am primit răspuns de la Primărie că dl. Palade îl va plăti, dar nu știm dacă promisiunea s-a realizat. Știm că în 1992 dl. Palade a început să aducă materiale de construcție, depozitîndu-le pe lîngă gardul parcului. S-a răspîndit vestea că proprietarul va face o cameră pentru deschiderea unui cabinet de stomatologie, pentru fiica sa, soția d-lui Scînteie.

Ne-am interesat la Primărie și ni s-a spus să "nu avem nici o grijă, pentru că Primăria ocrotește locurile de joacă pentru copii și nu va elibera autorizație de construcție". Despre protejarea locurilor de joacă a copiilor a vorbit frumos și dl. primar Constantin Simirad, în emisiunea locală TV de duminică 1 august 1993.

Iată însă, că dl. Palade a pus muncitori și a tăiat copacii, tei și salcîmi, plantați acum 20 de ani de asociație, a început săpături, a adus bușteni pe care i-a descărcat cu macaraua peste balansoarele copiilor care acum și-au mutat locul de joacă în stradă.

Imobilul d-lui Palade este cu fața la stradă și se putea ceda o cameră fiicei sale pentru cabinet cu intrare directă, nu să la teren din parcul de joacă, să-l adauge la terenul luat acum 2 ani pentru garajul personal și să lărgească accesul la camera pe care o construiește deasupra garajului pentru a servi drept cabinet stomatologic.

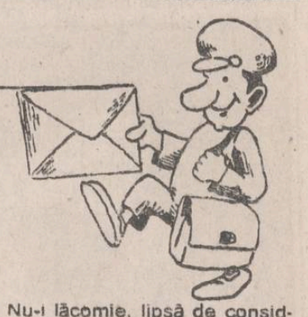

Nu-i lăcomie, lipsă de considerație pentru cetățenii din jur, cînd distrugi munca oamenilor și tai copacii pentru a-ți promova interesele proprii și de familie? Ce i-a mai trebuit și terenul de peste drum pentru garajul ginerelui său pe care nu-l întrebuințează de 3 ani de cînd l-a făcut?

Cerem Primăriei, primarului, dar și viceprimarului, consilierilor să analizeze cele de mai sus, să anuleze autorizațiile eliberate și să redea terenurilor din zonă utilitatea publică necesară.

Președintele asociației de locatari Arcu nr.25
Nicolae Țăranu
Administrator
Nicolae Radu

Suflet de microbist

Pe creasta valului...

Gloria sportivă este efemeră, lumea te ține minte numai atunci cînd ești pe creasta valului. Un moment de cădere și trebuie s-o iei de la capăt și nu întotdeauna cu mari șanse de reușită.

La nici o jumătate de an de la ruptură cu Poli Mecon, prof. Cornel Bădulescu aproape că nu mai exista pentru ieșeni. Aura trăgea la "Cupe". Meconul ataca promovarea, pe cine mai interesa un antrenor în pauză de activitate? Îmi amintesc că după succesul băieților din mai de la Bistrița am ținut să amintesc și numele lui Cornel Bădulescu printre autorii promovării. Numele unui om care nu mai era pe creastă. Dar, a venit din nou vremea schimbării. HC Aura, prima echipă profesionistă a handbalului ieșean schimbă al doilea antrenor în numai un an de zile. Și o face exact în momentul performanței intrării în Cupele Europene. Profesorul Bădulescu este din nou pe creasta valului. Înconjurat de ziariști, de public, de admiratori... Felicitîndu-l pe noul conducător tehnic al echipei Aura, mi-am amintit însă de episodul din mai. Și astfel, astăzi simt nevoia să scriu cîteva cuvinte și despre omul care, pentru moment, nu se mai află în centrul atenției.

Considerația pe care ziariștii sportivi o au pentru antrenorul Cornel Bădulescu nu reprezintă, "ipso facto", o depreciere a meritelor lui Veniamin Lupan, cum se mai vorbește pe ici pe colo. La o vîrstă (relativ) tînără, fostul antrenor al Aurei a dovedit seriozitate, valoare și curaj. Seriozitate pentru că foarte multe titulare de azi ale echipei fanion a handbalului ieșean sînt formate în "laboratorul" lui Veniamin Lupan de la Liceul cu Profil Sportiv. Valoare, pentru că a reușit să propulseze o echipă provincială pe firmamentul marilor competiții europene. Și în fine curaj pentru că a dezvăluit în cotidianul nostru, cu orice risc, frămîntările mai mult sau mai puțin ascunse din cadrul grupării Aura. Nu comentăm aici justețea schimbării antrenorului Lupan. Este bine de remarcat totuși că handbalul ieșean are un careu de tehnicieni de valoare cum nu se mai găsește într-un alt oraș de provincie: C. Bădulescu, D. Constantinescu, I. Hatură și V. Lupan.

Cît despre ultimul (dar nu și cel din urmă) sîntem convinși că nu și-a spus ultimul cuvînt în handbalul ieșean, avînd în vedere seriozitatea, valoarea, curajul precum și faptul că are doar 36 de ani.

G.I. NICOLAE

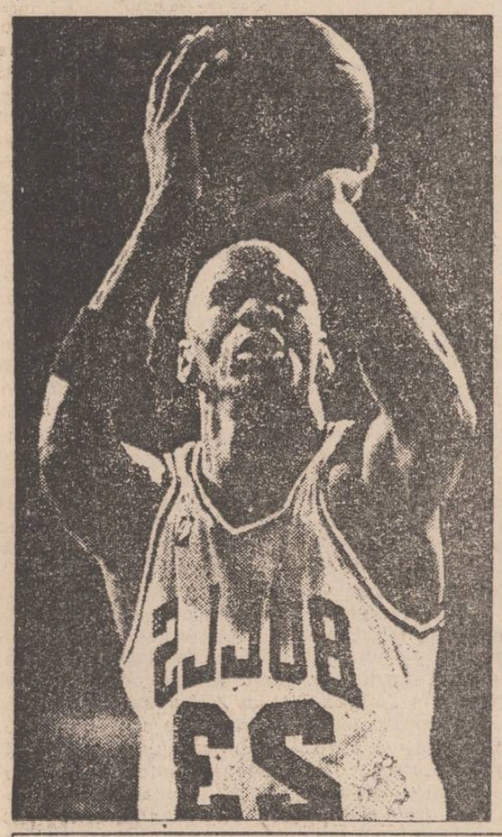

Michael Jordan
cel mai mare baschetbalist din toate timpurile!

■ *aceasta este opinia cititorilor americani ai revistei "Sports Illustrated"*

Revista americană "Sports Illustrated" a efectuat un sondaj în rîndurile cititorilor săi pentru a-i desemna pe cei mai buni baschetbaliști ai lumii din toate timpurile. Au fost alcătuite două echipe: "stelele anilor 1947-1963" și "stelele anilor 1964-1993". Conform opiniei cititorilor, titularii primei echipe sînt: Jerry West (Los Angeles Lakers), Oscar Robertson (Cincinnati Royals), Wilt Chamberlain (Philadelphia Warriors), Bob Cousy și Bill Russell (ambii Boston Celtics), cu rezervele ei George Mikan (Minneapolis Lakers), Elgin Baylor (Los Angeles Lakers) și Bob Petit (St. Louis Hawks). Cvintetul formației anilor 1964-1993 este format din Michael Jordan (Chicago Bulls), Kareem Abdul-Jabbar, "Magic" Johnson (ambii Los Angeles Lakers), Isiah Thomas (Detroit Pistons) și Larry Bird (Boston Celtics), avîndu-i ca rezerve pe Julius Ervin (Philadelphia 76-ers), Charles Barckley (Phoenix Suns) și Walt Frazier (New York Knicks).

Per total, cele mai multe voturi le-a primit Michael Jordan, încoronat astfel drept cel mai mare baschetbalist din toate timpurile. L-au urmat la o distanță remarcabilă (peste 500 voturi) Earvin "Magic" Johnson și Kareem Abdul-Jabbar.

Ion C. TEODOR

Din culisele sportului

■ *Accidente stupide*

Lumea automobilismului e din nou îndoliată: la "Raliul Nisipurilor de Aur", contînd ca etapă pentru Campionatul European, bulgarii I. Ivanov și N. Nenov și-au pierdut viața în urma impactului foarte puternic pe care mașina lor l-a avut cu o stîncă. La fel de stupid a fost și accidentul germanului Walter Rohrl, ex-campion mondial de raliuri în 1980 și 1982, suferit în timp ce încerca automobilul Ferrarri F40 a unui prieten. Din fericire, Rohrl a scăpat cu viață.

■ *Copia Madonnei*

După cum, probabil, mulți dintre cinefili cunosc, Madonna a lansat anul trecut filmul "A League of their own", în care interpretează rolul unei jucătoare de baseball din Liga feminină a SUA, creată în perioada celui de-al doilea război mondial. Specialiștii au descoperit că personajul interpretat de celebra cîntăreață a existat și în realitate: se numea Helena Candaele Saint-Aubin și din punct de vedere fizic - seamănă foarte bine în tinerețe cu Madonna. Din păcate ea a încetat din viață în această primăvară, la 63 de ani, în urma unui cancer.

■ *Un nou mod de publicitate*

Hotelul "Meridian" din Paris a găsit un nou și ingenios mod de a-și face reclamă în rîndurile francezilor. Conducerea hotelului a anunțat că în fiecare iarnă va permite cîștigătorului Marelui Premiu al Campionilor la sărituri cu schiurile de la La Plagne să petreacă gratuit o noapte de dragoste în apartamentul prezidențial de la "Meridian". Un mucalit reporter sportiv de la "L'Equipe" s-a întrebat însă dacă învingătorul va fi atît de obosit încît nu-i va mai arde de dragoste?

■ *Cruyff a ajuns la muzeu*

De cîteva săptămîni, celebrul muzeu al figurilor de ceară din Londra s-a îmbogățit cu un nou exemplar de valoare. Este vorba de efigia marelui fotbalist olandez John Cruyff, imortalizat în haine de stradă și cu gura deschisă, ca și cum s-ar certa cu cineva. Antrenorul lui F.C. Barcelona devine în acest mod primul olandez care pătrunde la Galeriile "Tussaud".

Ion C.

Ce mai fac fotbaliștii noștri

Hagi și Gică Popescu și-au cumpărat cîte un Mercedes

Deși fotbaliștii români care activează în străinătate trec în momentul de față printr-o perioadă mai grea (mulți dintre ei nu și-au găsit contracte pe măsura pretențiilor pentru noul sezon), se pare că sînt și unii cărora le merge bine. E cazul celor doi Gică de la echipa națională, Hagi și Popescu, care în această vară și-au cumpărat fiecare cîte un automobil Mercedes 300 SL, în valoare de 120.000 de dolari (unul singur!). Mașinile sînt identice, doar culoarea diferă. Hagi și-a ales un Mercedes alb (pe care l-ați putut admira în emisiunea "Galele reprizei a treia"), în timp ce Gică Popescu a optat pentru unul vișiniu.

În acest timp, lui Răducioiu i s-a oferit odată cu venirea la AC Milan o vilă cu etaj în cartierul rezidențial al orașului și un automobil Ferrari ultimul tip, valorînd 95 000 de dolari. Destul de generoși italienii, nu-i așa? **(I.C.T.)**

CE de natație Sheffield 1993

Un record mondial și unul european în prima zi a întrecerilor de înot

Concursul de înot din cadrul Campionatelor Europene de natație de la Sheffield a început în forță. Chiar din întrecerile eliminatorii s-a stabilit un record mondial. Într-una din seriile probei masculine de 100 m bras, maghiarul Karoly Guttler a corectat recordul mondial al probei (deținut tot de un ungur Norbert Rozsa) parcurgînd distanța în 1:00,95. Guttler a cîștigat și finala cu 1:04,04. În finala probei feminine de 100 m liber, germana Franziska Van Almsick a stabilit un nou record european cu 54,57 s.

Din păcate, speranțele la medalii ale înotătoarelor noastre nu s-au împlinit în prima zi. Luminița Dobrescu s-a clasat pe locul 5 la 100 m liber (56,26s). Beatrice Coadă, deși deținea al doilea timp al eliminatoriilor s-a clasat doar pe locul 6 la 400 m mixt (4:49,02) probă cîștigată de campioana olimpică, frumoasa unguroaică Krisztina Egerszegi (4:39,55). La aceeași probă Cătălina Căsăru s-a clasat pe locul 8 în finala B. Alte finale: 4 x200 m feminin: Germania 8:03,12 (România locul 8 cu 8:22,47); 200 m liber masculin: Antti Kasvio (Finlanda 1:47,11).

La polo, înaintea ultimei runde conduc în grupa a II-a Italia și Croația cu cîte 6 puncte, urmate de România cu 5 puncte, Germania 4 puncte, Rusia 3 puncte și Ucraina 0 puncte **(ROMPRESS)**

Colibri

ORGANIZEAZĂ
transporturi cu autocarul pe litoral
10, 20, 30 august
plecări Iași-ora 7.00
Mangalia-ora 17.00
costul transportului dus-întors 5500 lei
numai dus sau numai întors 3000 lei
Cazare și masă în serii de 10 zile
Venus-hotel Veronica 37 810 lei
Jupiter-hotel Meteor 42 660 lei
hotel Camelia 40.690 lei
Cap Aurora-hotel Onix 44.365 lei
Înscrieri: Agenția Colibri (Casa Modei et. I)
Agenția Amiral (Floraria Opera)
Agenția de turism
COLIBRI

Retrospectiva C.M. de atletism

Ediția I Helsinki 1983

■ *Carl Lewis și Jarmila Kratochvillova, eroii competiției* ■ *Anișoara Cușmir - o medalie de argint cu gust amar* ■ *Surprize cu nemiluita*

Mai sînt doar 8 zile pînă la primele starturi în cea de-a patra ediție a Campionatelor Mondiale de Atletism care se vor desfășura la Stuttgart în Germania. Ultimele mari concursuri sînt în plină desfășurare, au loc interesante dueluri tactice între viitori protagoniști ai competiției de la Stuttgart, marile staruri își aleg concursurile în funcție de... prezența (sau absența) rivalilor. În așteptarea întrecerilor (pe care sperăm să le vedem în direct la TVR) vă propunem o succintă recapitulare a celorlalte trei ediții.

Anișoara Cușmir "spulberînd", cu 7,43 m la lungime vechiul record

Primele Campionate Mondiale de atletism (4-11 august 1983) au fost așteptate cu interes, deoarece erau situate între două "olimpiade mutilate". Într-adevăr J.O. de la Moscova 1980 au fost văduvite de prezența unor mari forțe sportive ca SUA, RFG, Kenya, Noua Zeelandă etc., datorită boicotului generat de invazia sovietică în Afghanistan, și încă de pe atunci se bănuia că blocul comunist va găsi modalitatea de a răspunde cu aceeași monedă la următoarea olimpiadă de la Los Angeles. Cum de altfel s-a și întîmpiat (cu excepția lăudabilă, indiferent de motive a Iugoslaviei, Chinei și României). În aceste condiții, este clar că mondialele finlandeze au reprezentat cea mai puternică competiție atletică a primei jumătăți a deceniului IX. Au participat sportivi din 153 de țări, dar numai 26 dintre ele au obținut medalii.

Clasament pe medalii, masculin: 1. SUA 6-8-4, 2. URSS 4-2-5, 3. RDG 2-3-2, 4. RFG 2-3-1, 5. Polonia 2-1-1-, 6. Marea Britanie 2-0-2.

Feminin: 1. RDG 8-4-3, 2. Cehoslovacia (!) 3-2-0, 3. URSS 2-4-6, 4. SUA 2-1-3, 5-6. Norvegia și Finlanda 1-0-0. România s-a situat pe locul 10 cu o medalie de argint. Paradoxal, această medalie a reușit mai mult să ne întristeze decît să ne bucure, pentru că săritoarea în lungime Anișoara Cușmir era marea favorită a probei. Recordul mondial (7,43 m) stabilit de româncă nu cu mult timp înaintea concursului, era considerat similar celui realizat de Bob Beamon, în 1968 în proba masculină. Cea care a învins-o era atleta de care se temea cel mai mult, germana Heike Daute (viitoare Drechsler).

Alte clasări fruntașe: un loc V la suliță (Eva Zorgo-Raduly) și trei locuri VI (Doina Melinte la 800 și 1500 m, Mihaela Loghin la greutate).

Eroii ediției au fost americanul Carl Lewis (campion la 100 m, lungime și 4x100 m alături de Calvin Smith, Emmit King și Willie Gault) și Jarmila Kratochvillova (400 și 800 m). Carl Lewis ar fi putut deveni "King Carl" încă de la J.O. de la Moscova dacă nu ar fi intervenit evenimentele sus amintite. Aici, el a cîștigat "suta" chiar în fața recordmenului mondial al vremii, Calvin Smith, căruia i-a oferit șansa (prin neparticipare) de a se impune la 200 m (șansă pe care Calvin nu a ratat-o). Cehoslovaca Kratochvillova care stabilise un record "astral" la 800 m (1.53,28 - record care rezistă și astăzi) a spulberat supremația sovietică a probei și, mai mult, profitînd de opțiunea invincibilei Marita Koch pentru sprint, s-a impus și la 400 m depășind pentru prima oară în istorie granița celor 48 de secunde (47,99 s). În anul de grație 1993 nici o atletă nu a coborît sub 50 s la această probă, ceea ce demonstrează suspiciunile care planează asupra Jarmilei, similare cu cele ce grevează atletele din RDG.

Surprizele la această ediție au curs cu nemiluita. Însăși poziția Cehoslovaciei în clasamentul feminin este o "bombă". Al treilea titlu al acestei țări a fost obținut de aruncătoarea de greutate Helena Fibingerova, titlu care a încununat o prodigioasă carieră de peste un deceniu. Numai că bucuria Helenei a fost puternic estompată la numai cîteva ore de la succes după primirea veștii unui deces în familie. Marele duel al sprinterelor, Marlies Goehr (RDG) și Evelyn Ashford (SUA) s-a încheiat înainte de limită prin accidentarea americancei. Polonezii au repetat figura de la J.O. de la Montreal 1976, cucerind două titluri total neașteptate la triplu salt și greutate. Semifondistele sovietice, umilite de Kratochvillova la 800 m pierd și la 1500 și 3000 m în fața simpaticei americance Mary Decker. Absența faimoșilor alergători de cursă lungă din Kenya de la ultimele două ediții ale J.O. se face resimțită, ei nereușind să obțină nici un loc în primii șase. Cît despre gazde, după eșecurile nescontate în probele de fond și suliță masculin, unde aveau o glorioasă tradiție, erau pe punctul de a realiza cea mai mare surpriză dintr-un campion doldora de surprize. În proba de 110 mg. Arto Bryggare (cotat cam al cincilea în Europa) a fost învins pe ultimii centimetri de celebrul american Gregg Foster. Soarele a răsărit pentru publicul finlandez (care consideră cu adevărat atletismul drept "sportul rege") în ultima zi, cînd Tiina Lillak obține medalia de aur în atît de capricioasa probă a aruncării suliței.

G.I. NICOLAE

La Helsinki s-a născut legenda Carl Lewis

Dorin Mateuț - 28 de ani

Fotbalistul român împlinește astăzi 28 de ani. O vîrstă frumoasă, prilej de trecere în revistă a succeselor, dar și a neîmplinirilor de care a avut parte în cariera sa de pînă acum.

Mateuț are în palmares o "Gheată de aur" (1989), un titlu de campion al României (1990) și o prezență în semifinalele Cupei Cupelor (1990) cu Dinamo. Destul de puțin pentru un jucător despre care se spunea cîndva că va ajunge un al doilea Giresse.

"Of"-urile lui Mateo sînt două mari și late: că n-a jucat nici măcar un minut la turneul final al C.M. din 1990 (deși contribuise din plin la calificare) și că n-a reușit să-și cîștige galoanele de titular într-o echipă italiană de prima divizie, deși Brescia i-a dat această posibilitate.

După trei sezoane destul de terne la Real Zaragoza și unul aproape "mort" în Italia, Mateuț revine spre marea revanșă împreună cu Mircea Lucescu și cu noua Brescie. Divizia "B" nu e ceva care să-l sperie pe jucătorul care în ultimii ani a înscris 126 de goluri. În România, în Spania, în porțile lui Dundee United, Panathinaikos și Real Madrid. **(I.C.T.)**

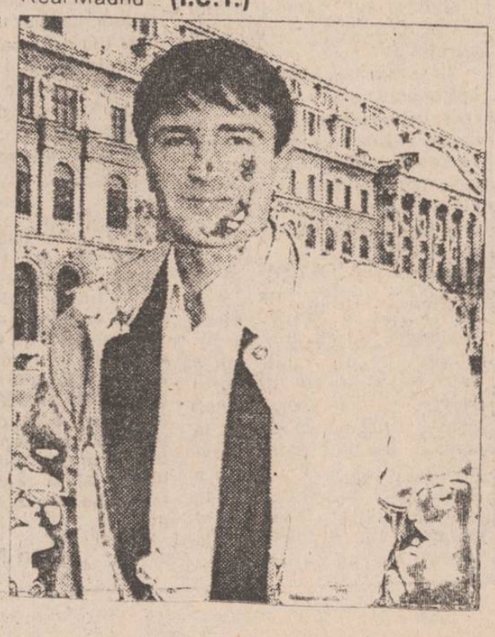

MICA PUBLICITATE

AUTO-MOTO

• Vînd Renault Fuego, stare perfectă, fabricat în 1982, 3.000 DM. Tel. 093/157056

• Vînd Wartburg Break, '88 cu motor Dacia 1300, omologat, convenabil. Tel. 134475. (11745).

ELECTRONICE

• Vînd televizor Funai color, telecomandă, teletext, diagonala 51, multisistem 1993, nou sigilat. Preț fix 350 mii lei; video Funai; Toschiba, noi, sigilate, telecomandă, 200.000 lei și televizor Electron - 150.000 lei. Telefon 116420 (11591).

• Vînd televizoare ALFA, color, Pal-Secam, sigilate, diagonală 51, 61 cm. Preț fix 180.000. Tel. 134552 (11589).

• Vînd boxe Jazz, ireproșabile. Tel. 110485. (11741).

CASE, TERENURI

• Vînd apartament 4 camere, confort I, et. 2, zona Podu Roș. Tel. 133283 (11738).

VÎNZĂRI

• Vînd mașină de scris electrică. Tel. 166289. (11519).

• Vînd medicamente anticanceroase: FARLUTAL, EPTACALCIN, TILEXIN. Telefon: 40497, ora 20,00. (11743).

• Vînd pătuț copil, model deosebit, stare perfectă. Tel. 152750. (11719).

• S.C. MONDEX SRL vinde en-gros din stoc produsele: - alcool rafinat 96 grade;- tricotaje PNA - tricotaje bumbac;- săpun rufe. TVA nu a influențat prețurile anterioare. Comenzi la telefon 117408, str. Păcurari nr.21, Iași. (11736).

• Vînd var, str. Trei Fîntîni (Șoseaua Bucium - Tomești, lîngă serele Vlădiceni). (11687).

• Vînd aur 14 K și mașină de scris nouă "Maritza", după ora 16. Tel. 133658

SCHIMBURI

• Schimb apartament 2 camere, confort I, et.4, cu apartament 1 cameră, indiferent de zonă, exclusiv Dacia, Păcurari, Alexandru. Tel. 151828, după ora 14,00.

• Schimb apartament 3 camere, confort I, proprietate, semidecomandat, et.2, zona Tătărași cu 2 garsniere, confort I și diferență. Tel.176541, după ora 17,00.

PIERDERI

• Pierdut legitimație de călătorie pe numele Andronache Carmen Lonia. O declar nulă. (11747).

OFERTE SERVICII

• Execut fotografii alb-negru și color cu diverse ocazii. Calitate ireproșabilă. Tel. 144305.

LOCURI DE MUNCĂ

• Societatea comercială IASICONF SA organizează concurs pentru ocuparea postului de economist în ziua de 10.08.1993, ora 10,00. Condiții de participare: - absolvent al facultății de Șt. Economice - domiciliul stabil în municipiul Iași. Persoanele interesate vor depune la biroul Personal, pînă pe data de 10.08.1993, o cerere însoțită de curriculum vitae și o copie de pe diploma de studii. Relații suplimentare la telefon 132500, interior 138.

• SCR MOLDOVA SA IAȘI, cu sediul în șos. Chișinăului nr. 35, angajează prin concurs un instalator încălzire centrală, pentru punctul termic din incinta societății și să posede autorizație pentru sudură. Relații suplimentare se obțin zilnic de la biroul personal între orele 7,00 - 15,00.

DIVERSE

• Comisia pentru Învățămînt-Cultură a Consiliului Județean a stabilit pentru cei interesați programul de audiențe: - miercuri - orele 14,00-16,00 - prof. Curelaru Elena, prof. dr. Alexandrescu Ion, prof. dr. Pește an Viorel.; - vineri - orele 9,00-11,00 - prof. univ. dr. Milică Constantin, conf. univ. Silviu Varvaroi, prof. inspector școlar Spulber Cezar, prof. inspector școlar Liviu Călcâi. Consiliul Județean Iași, camera 172.

• Cursurile de engleză cu studenți din Marea Britanie au loc în perioada 9-27 august. Acces gratuit pentru studenții de la toate facultățile. Se mai fac înscrieri luni, 9 august, ora 9,00, în amfiteatrul III/11 al Universității "Al. I. Cuza".

• SC Agromec SA Răducăneni Iași anunță intenția de majorare a tarifelor de execuție a lucrărilor agricole mecanizate. (11744).

• SC "Capricorn" SRL anunță liberalizarea adaosului comercial între 1-100%. (11746).

• Societatea comercială bere "ZIMBRU" SA Iași achiziționează de la Asociații Agricole și producători particulari orz și orzoaică pentru bere la prețuri avantajoase. Societatea Comercială "Zimbru" SA Iași suportă c.val. transportului. Relații la telefon: 137260, 131117 și la sediul societății din B-dul Chimiei nr.2".

MATRIMONIALE

• Italian, patron office import-export diamante, pietre prețioase și aur, absolut singur înăuntrul sufletului, necăsătorit, stare materială foarte bună, 48 ani, cu spiritul încă tînăr, prezentabil, de o fidelitate absolută, nebăutor, nefumător, maximă seriozitate, caut exclusiv domnișoară/doamnă tînără, frumoasă, afectuoasă, 20/35 ani, chiar și divorțată, interesată de cunoașterea mea doar în scopul unei căsătorii din dragoste. Scrieți-mi, atașînd o fotografie. Adresa mea: Camerin Giorgio, Via San Salvatore 38/F, Valenza (AL), Italia, tel. 0131/953117. NB. Telefonare non serve, non voglio/Scrivetemi tassativamente in italiano, non importa errori, per foto intendo faccia, fronte e profilo, intera persona, in piedi, fronte e profilio, la descrizione deve esser dettagliata piu'possibile, e'inutile scrivere senza i requisiti richiesti, la lettera verra'cestinata. Se dopo i tempi tecnici postali non ricevete riposta, la riposta vi e'gia stata data e'negativa non solecitate grazie. Tutto si fara'per corrispondeza fino alla mia decisione d'incontro.

CONDOLEANȚE

• "Conducerea Liceului Național și colectivul profesoral aduce un pios omagiu distinsului prof. dr. Constantin Negoiță, fost elev al liceului, șef de promoție în 1941 (11740)

• Absolvenții Facultății de Drept, promoția 1993, curs fără frecvență, își exprimă profundul regret pricinuit de moartea fulgerătoare a distinsului prof. Gheorghe Piticari și transmit întreaga lor compasiune familiei îndoliate. (11592).

• Colectivul Sectorului Montaj (A) din cadrul schimbului III Moldomobila SA este alături de maistrul Trofin Constantin la marea durere pricinuită de dispariția fulgerătoare a tatălui. Sincere condoleanțe. Dumnezeu să-l ierte. (11518).

MULȚUMIRI

• Mariana - soție și Dumitrina - fiică mulțumesc tuturor acelora care au fost alături de ele, în momentele dureroase pricinuite de trecerea în neființă a celui care a fost profesor Dumitru Croitoru. (11742).

MESAJE

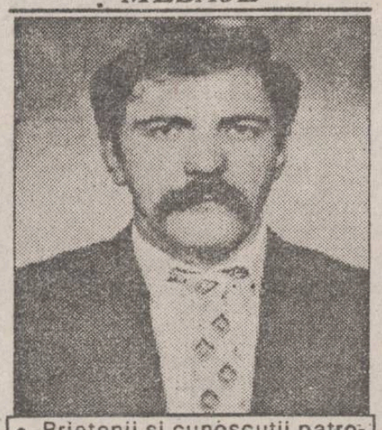

• Prietenii și cunoscuții patronului S.C. ANTON ALCON str. I. Creangă nr. 107 sînt rugați să-i amintească că are un fiu de 7,5 ani ale cărui datorii lăsate se răsfrîng asupra mea și că nu trăiesc cu promisiuni neonorate deoarece mi-a trimis în ultimii 4 ani un mandat de 3.000 lei din care 250 lei cheltuieli de expediere. Trebuie să mai știe că fericirea, bunăstarea alături de inelul de logodnă oferit concubinei și le clădește pe nefericirea mea. Fiul Alexandru. (11748)

PE LITORAL...

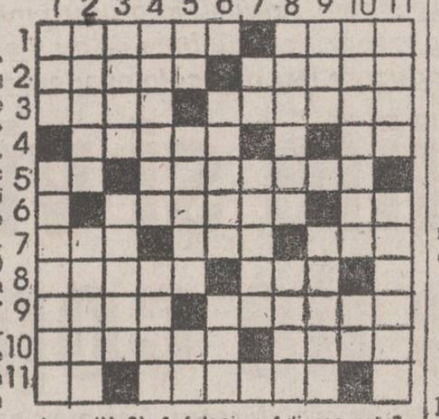

ORIZONTAL: 1) Pe LITORAL • Atracții feminine. 2) Cresc pe malul apelor • Din mai pînă în septembrie pe LITORAL. 3) Legat de ancoră • Arșița soarelui. 4) Produs apicol, cules din nectarul florilor • Nuc găunos! 5) La intrare în JUPITER și AURORA! • Fac diferențieri între căpitanii de nave. 6) Pe LITORAL ... • ... la TATAIA, de două ori!. 7) Sursă de înghețată • Golf în insula japoneză Honshu • "VRAJA MĂRII" sau "PARADIS". 8) Dau bune dispoziții (fem.) • De strajă, în noapte ... pe LITORAL. 9) O cunoștință ocazională ... • ...pe LITORAL, la Constanța. 10) Cu programe în șase limbi la "RADIO VACANȚA" • Seninul cerului. 11) Partea de jos a corpului! ... • ... pe LITORAL.

VERTICAL: 1) LITORAL • Pe LITORAL. 2) Culoarea verii ... pe LITORAL • PE LITORAL. 3) Moda feminină a sezonului • Purtați în picioare în orice fel de situații ... pe LITORAL. 4) O antezoologică • Cu fața curată. 5) Doar cămași ... • ... și o porție ... • ... de iubire! 6) Pe LITORAL ... • ... îl vrem totdeauna senin. 7) La intrarea în SATURN! • Operație de refacere. 8) Pe LITORAL ... • ... o rază s-a întors (aici la noi)! 9) A folosi • Adierea mării. 10) Floare plăcut mirositoare ... • ... lîngă cîteva petale de nufăr! 11) Pericol real, tocmai pe LITORAL • Catargele navelor cu pînze.

DICȚIONAR: ISE; AZAR; ROINITA

Mihai OLARU

Soluția careului FĂCUTE DE MÎNĂ DE OM: COLINDATOR; OROARE; APA; PISC; SILIT; I; TIR; NONA; LER, POSAC; ARID; MONAH; NATIV; LE, A; D; ERETI; OR; RI, JR; TORT; INSISTENTA.

TELEFOANE UTILE

• SALVARE: 961
• POMPIERI: 981
• POLIȚIE:
Inspectoratul Județean - 146666, 140020, 146840; Municipiu - 146850; Serviciul Circulație - 140070.
• AGENȚIA CFR: 147673
• INFORMAȚII GARĂ: 146333
• AUTOGARĂ: 146587
• AGENȚIA TAROM: 115239
• INFORMAȚII AEROPORT: 178126
• STAȚII PECO:
Baș Ceauș - 176865; Aurel Vlaicu - 175812; Bucium - 132891; Crișan 112182; Păcurari 164142; Sărărie 147480.
• DISPECERATE:
RA Gaz-Metan - 141737; RA Apă-Canal 142451; Renel - 147070, deranjamente - 147070; Termoficare - 141956; RA Locuința - 112434; Telefoane - Deranjamente - 921; Protecția mediului - 147010.
• GARDA FINANCIARĂ: 112851, 112427
• ADMINISTRAȚIA FINANCIARĂ: 143030
• NOTARIAT: 147574
• TRIBUNAL: 146300
• PROCURATURĂ: 146630
• CAMERA DE COMERȚ: 117757
• CENTRUL MILITAR JUDEȚEAN: 146370
• HOTELURI: Moldova - 142225; Traian - 143330; Unirea - 142110; Sport - 137817.
• POLICLINICA CU PLATĂ: triaj informații - 117244.
• OFICIUL JUDEȚEAN PENTRU PROTECȚIA CONSUMATORILOR: 145392

TAXICOM S.A. IAȘI

Societatea Comercială TAXICOM S.A. Iași, situată în Iași strada Codrescu nr. 6, execută lucrări de reparații auto, lăcătușerie, tinichigerie, vopsitorie, la toate tipurile de autotorisme, autospeciale, autocamioane, cu termen de garanție, precum și spălat interior și exterior, avînd un personal superior calificat și cu experiență, precum și o dotare tehnică corespunzătoare, la tarife accesibile.

Tarifele practicate de către Soc. Com. TAXICOM S.A. Iași, începînd cu 02.08.1993 sînt următoarele:
- taximetre 200 lei/Km
- taxifurgonete Dacia 220 lei/Km
- taxifurgonete Aro, TV 240 lei/Km
- taxi camioane 250 lei/Km

Tarifele practicate de societate, sînt ca urmare a aplicării T.V.A., și a creșterii prețurilor la benzină și piese auto, ele fiind unice atît noaptea cît și sărbătorile legale.

Mașinile societății pot fi recunoscute după publicitatea ce o fac ziarul Monitorul.

NOU S.C. SILEX S.R.L. VINDE en gros și en detail
TUBURI OXIGEN SEMIREMORCI BETONIERĂ 160 l. C.S.I.
☎ 17.22.43

SOCIETATEA COMERCIALĂ "PECO" IAȘI S.A.
SCOATE LA CONCURS postul de DIRECTOR TEHNIC
relații suplimentare
- telefon 14.27.80 int 38 la Serviciul Personal, Învățămînt, Salarizare, Administrativ.
- cererile se primesc pînă la data de 25 august '93 inclusiv.
Condiții de angajare
- conform legii 12/1971;
- pregătire inginer chimist sau inginer mecanic

NATECH CORPORATION TRADING SRL
BUCURESTI BD LIBERTATII NR 12
VA OFERA
-TELEVIZOARE NATECH-CPT IN COLABORARE CU HITACHI - JAPONIA
-CASETE VIDEO E180 HQ
-FLOPPY DISKETTES 5,25 inch.,550 LEI/BUC.
-IMBRACAMINTE DIN BUMBAC PENTRU BARBATI SI FEMEI
IMPORT INDIA
TEL(01)631.51.60 FAX(01)311.17.25

UNIVERSAL OCCIDENT
oferă partenerilor săi fideli premii în valoare de
PESTE 1.000.000 lei
Numai cumpărînd de la UNIVERSAL OCCIDENT puteți cîștiga !
Iași, b-dul POITIERS nr.14 (fost ICRM)
098/14.69.09

Elegant Practic Plăcut
Orice piesă de mobilier
la comandă sau gata confecționată
la prețuri convenabile
prin
Standard Comercial Moldavia
Str. Bradului nr 5
tel. 122850

monitorul
Director onorific: AUREL LEON
FLORIN FLORESCU - redactor șef
DAN RADU - redactor șef adjunct
OVIDIU SIMONCA - redactor șef adjunct
Tudor Agavriloaei - secretar general de redacție
EVENIMENT: TONI HRITAC (șef-secție), Mihaela Cănănău, Vasile Cojocariu, Dan Fodor, Cristian Hanganu, Dumitru Hariga, Sorin Simon, Adina Scutelnicu, Ovidiu Scutelnicu, Vali Știrbu.
FOTOREPORTER: Constantin Plop
POLITIC: Radu Mețiță, Lucian Postu, Cristian Racu.
ECONOMIE: COSTEL STROESCU, Mihaela Brezeanu, Alin Tocan.
REPORTERI SPECIALI: Cornel Cristoiu, Dorin Popa.
SPORT: G.I. NICOLAE, Leonard Cănănău, G. Anghel, Victor Grădinariu, I.C. Teodor.
REDACTOR DE SERVICIU: Ion N. Oprea.
GRAFICA: Lucian Amarii, Daniel Melinte
RECLAMA-PUBLICITATE: DANIEL SÎRBU, Cătălina Ailiesei, Liliana Cozma, Maria Vornicu.
CULEGERE - TEHNOREDACTARE COMPUTERIZATA: Cornelia Agavriloaei, Cerasela Cirimpei, Petronela Macovei, Florin Pavel, Liliana Signeanu, Mihaela Spineanu.
Mona Dîrtu - editor NORD-EST PRESS.
Cristina Popescu - director de programe RADIO NORD-EST.
Livia Susanu - director de productie RADIO NORD-EST

EDITOR
NORD-EST s.r.l.
Director general ALEXANDRU LĂZESCU
Director literar-artistic FLORIN ZAMFIRESCU
Director comercial CEZAR CALUSCHI
Manager: Gabriel Rusu

ADRESA REDACTIEI: *Str. SMÎRDAN nr.5*
Tel. 17.25.57 (centrala)
Fax: 14.45.77

ABONAMENTELE se pot face la orice oficiu poștal din țară. MONITORUL figurează în catalogul presei interne la poziția 838.

Tiparul executat la S.C. DOSOFTEI S.A. Iași

Gara Iași și împrejurimile constituie zona lor de "operații". Trăiesc de pe o zi pe alta și nu se dau în lături de la nimic cînd îi răzbește foamea. Adunați în grupuri mici, de cîte șapte-opt, acești copii tîlhăresc pe oricine le iese în cale sau jefuiesc magazine. Știu bine că nu li se poate întîmpla nimic mai mult decît să fie internați din nou la școala de reeducare.Dar de acolo evadează repede, se reîntîlnesc în gară și o iau de la capăt.

Tîlhăriile și violențele unei bande de copii vagabonzi

În ultimii 3 ani, Poliția T.F. Iași se confruntă cu o serie de probleme grave datorită unui grup de minori care-și duc traiul în zona gării din Iași. Grupul este alcătuit din 28 -30 de copii, între 10 și 17 ani. Majoritatea n-au cunoscut niciodată viața de familie, fiind abandonați și crescuți în diferite case de copii din județul Iași. Vara dorm în gară, în rondul din fața gării sau într-un bloc, cum spun ei - "la tanti Ela". Cînd este frig, dormitorul și-l amenajează în canale, pe conductele de apă caldă. Sînt foarte murdari și prost îmbrăcați; din timp în timp, cînd simt că au "rapăn", se duc la Strand și fac baie. Le place să joace fotbal între orele 10 și 12 pe maidanul din fața Stațiunii balneare Nicolina. Însă principala lor "distracție" este furtul. Fură orice: bani, bagaje, casetofoane, poșete, ceasuri, șampanie, în special de la basarabeni și de la bețivi, pe care-i mai și descalță uneori. Bătaie mănîncă mereu fie de la ceferiști fie de la polițiști, însă s-au obișnuit și nu-i afectează prea mult. În general sînt sănătoși, îi mai doare uneori cîte o măsea sau îi doare capul cînd sînt bătuți mai tare. Deși nu par periculoși, polițiștii de la Poliția T.F. Iași spun că nu mai pot face față numărului mare de furturi și tîlhării pe care le comit acești mici delicvenți. Cînd "dau o gaură" se organizează în bande mai mici de 6 -7 inși și "acționează" foarte disciplinat și eficient conduși de un "șef".

De la stînga la dreapta, o parte din banda de copii de la gară: PETRĂCHIȚĂ, CLAUDEL, HAIU, BOBOC, LUPAȘCU și MATACHE

■ *Practică relații sexuale între ei, iar uneori cad victimă psihopaților*

Polițiștii afirmă că acești copiii sînt în stare de orice; luna trecută au pus niște bănci pe linia de cale ferată care au pus în pericol trenul Internațional de la Moscova, iar de curînd l-au amenințat pe un ceferist că îi vor omorî fiica. De asemeni, după cum mărturisesc ei înșiși, practică relații sexuale între ei fie de voie, fie de nevoie. Uneori cad victime diferiților dezechilibrați psihic care îi prind noaptea în tren și îi supun perversiunilor sexuale.

Acești copii ai nimănui - cei mai mulți dintre ei - sînt în evidența Spitalului de Psihiatrie Socola cu tulburări de comportament pe fond de debilitate mintală, avînd discernămînt limitat. Ieri dimineață, o echipă a cotidianului "Monitorul" a avut întîlnire cu un grup de micii vagabonzi de la care a încercat să afle cîteva amănunte despre viața lor de zi cu zi. La început erau destul de somnoroși ("operînd" noaptea, dimineața dorm pînă tîrziu) și puțin comunicativi. Cu timpul, au devenit mai vorbăreți, la moment dat iscîndu-se și o ceartă între ei care era să iasă "cu părțială" - doar intervenția polițiștilor reușind să-i potolească Iată ce am aflat, pînă la urmă, de la cei 6 copii cu care am vorbit:

Maiorul Constantin Pricop, șeful poliției T.F., are zilnic bătaie de cap cu banda de copii

■ Claudel Botea - 17 ani: *a prădat trenul de Hîrlău împreună cu încă vreo cîțiva prieteni*

Claudel Botea are 17 ani, este orfan de ambii părinți și a crescut la Casa de copii din Tîrgu Frumos. În zona gării s-a "stabilit" de vreo doi ani. Este recunoscut ca un fel de șef, el fiind organizatorul mai multor "lovituri" reușite: jefuirea basarabeanului Oleg Bulgaru în noaptea de 31 iulie, de la care a luat 50.000 de lei sau prădarea trenului de Hîrlău pe data de 16 iulie, suma furată fiind de 20.000 de lei. Îi place să bea bere și rachiu. Nu aude cu urechea stîngă de cînd a fost bătut de un sergent. Spune că nu știe să scrie și să citească deoarece a rămas repetent. Nu ar vrea să facă armată, îi este frică să nu se rănească cu pușca, din greșeală. Nu-i plac "vagaboandele" ci numai fetele cuminți și blonde. Din cînd în cînd se distrează privind printr-o gaură din gard femeile care fac plajă la Purcica.

■ Dorin Boboc - 18 ani: *marea sa lovitură a fost furtul a 850.000 lei*

Dorin Boboc are 18 ani și spune că s-a născut în Tătărași. Mama lui, Elena Boboc, n-a avut niciodată grijă de el, umblă mai mult beată și doarme pe malul Bahluiului. Mai are o soră de 23 de ani măritată cu un bărbat rău și care nu-l primește niciodată. Mîncarea lui preferată este cartofi pai cu ochiuri. Fumează din clasa a IV-a, cu predilecție țigări Carpați. În gară stă de 4 ani, dar nu-i mai place, ar vrea să stea la o familie. În ultimul timp a avut numai necazuri, chiar ieri l-a înțepat un ceferist cu seringa în picior și i-a crescut imediat un "furung" fiind nevoit să umble desculț. Cea mai mare "lovitură" pe care a dat-o a fost cînd a furat 850.000 de lei de la un patron împreună cu un alt băiat, Laurențiu. Ar vrea să se facă doctor ca să opereze polițiști.

■ Corneliu Haiu - 16 ani: *cînd îi este foame cerșește pe la uși*

Corneliu Haiu are 16 ani și este din comuna Valea Seacă. A fost dus de mic la Leagănul de copii și a trecut, pe rînd, prin Școlile Ajutătoare de la Hălăucești, Budăi, Iași - Tg. Cucului, Tîrgu Frumos. Cel mai mult i-a plăcut la Școala Ajutătoare din Tîrgu Cucului dar a fugit de acolo acum 5 ani la îndemnul unor băieți mai mari. Îi plac foarte mult bezelele și Coca-Cola. Cînd îl apucă foamea, bate pe la ușile oamenilor și cere de mîncare; dacă este refuzat scuipă în fața ușii. Astă toamnă a fost la concertul lui Michael Jackson unde s-a distrat foarte bine. Deși uneori își dorește să fie bun și chiar se roagă pentru asta, reușește să facă numai rele.

■ Costel Matache - 15 ani: *a spart două case de bilete și un magazin de carne*

Costel Matache are 15 ani și nu și-a cunoscut niciodată părinții. Stă în gară de 2 ani. Are la activ o spargere la casa de bilete a gării din Gura Humorului și una la un centru de carne de unde a luat 3 batoane de salam, un aparat de radio și toți banii pe care i-a găsit. Ar vrea să fie vînzător.

■ Petrică Petrăchiță - 14 ani: *îi place să fure bani*

Petrică Petrăchiță, 14 ani, spune că "este din Ialomița, județul Vlădeasa". Îi place să fure bani și să meargă la filme. De la un pocăit francez - Etienne a învățat "Tatăl nostru". I-ar place să fie cîntăreț ca cei de la M.C. Hammer

■ Florin Lupașcu - 13 ani: *îi plăcea pe vremea lui Ceaușescu, pentru că pîinea era 5 lei*

Florin Lupașcu are 13 ani și pare cel mai isteț dintre cei 6. Spune că este născut în Nicolina II și că mama lui a murit cînd el avea 6 ani. La Casa de copii din Popricani de unde a fugit nu-i plăcea pentru că profesorii stăteau toată ziua cu cafeaua în gură. Din cîtă școală a făcut, cel mai mult îi plăcea la orele de matematică și de istorie. I-ar place să stea la cineva și să aibă o familie. Din cîte își aduce el aminte, era mai bine pe vremea lui Ceaușescu cînd pîinea costa numai 5 lei. Citește ziarele aruncate prin gară și cel mai mult în place "Zig-Zag".

■ *Ei vor fi viitorii infractori periculoși*

În urma faptelor săvîrșite de acești delicvenți, Poliția a înaintat dosare Procuraturii. De fiecare dată verdictul Procuraturii a fost recomandarea ca acești copii să fie trimiși la Casele Ajutătoare sau la Spitalul nr. 7 - din care, însă, reușesc să fugă în scurt timp și problema rămîne astfel nerezolvată, ne-a declarat maiorul Constantin Pricop, șeful Poliției T.F. din Gara Iași.

Evoluția acestor copii este previzibilă: ei sînt viitori infractori periculoși care vor da de furcă și în continuare polițiștilor și justiției. Polițiștii de la Poliția T.F. Iași sînt de părere că singura soluție în acest caz este internarea lor într-o instituție specială pînă la clarificarea situației lor juridice și pentru a-i izola din mediul în care trăiesc în prezent

Cristina LECA

nord-est

O reclamă bine realizată
vă ajută să cuceriți inima
clientului.
O reclamă bine realizată
înseamnă o lovitură dată
concurenței.

Reclame de calitate, iată ce oferim fiecăruia
din dumnevoastră prin:

Agenția de publicitate NORD-EST

Birourile noastre: str. Smirdan nr. 5, tel. 17.25.57 (centrala), fax. 14.45.77
Casa Modei et. I Ștefan cel Mare și Sfînt

© Nord-Est Advertising 1993

CARNETUL ZILEI
JOI, 5 august 1993

✝ **Sf. Mc. Evsignie și Fabie; Cuv Nona**

VREMEA

Vremea se menține frumoasă și foarte caldă în continuare, cerul va fi variabil, mai mult senin, vîntul va sufla slab la moderat, predominant din sectorul estic, sud-estic. Temperatura va înregistra valori maxime între 27 și 30 grade și minime cuprinse între 14 și 17 grade. **(Centrul de Prevedere a Vremii Bacău.)**

TV BUCUREȘTI

TVR 1 7.00 TVM. Telematinal • 10,00 TVR Iași. Telex. Horoscopul zilei. Muzică. Pasiuni de vacanță • 11,00 TVR Cluj-Napoca. Pasărea măiastră. Reportaje. Cîntec transilvănean. Orizont economic • 12,00 Film serial: "Maguy". Înregistrare CFI, ep. 6 • 13,00 Ecran de vacanță: "Aventurile lui Robinson... la Marea Neagră" (I) • 13,30 Desene animate: "Prințul și sirena", CFI • 14,00 Actualități. Meteo • 14,15 Ora de muzică • 15,00 Album de vacanță. În vizită la Muzeul de Istorie Naturală "Grigore Antipa" din București • 15,45 Cursuri de limbi străine. Curs de limba engleză pentru începători • 16,00 Actualități • 16,05 Repere moldave. Emisiune realizată de Studioul de Radioteleviziune Iași • 16,35 Repere transilvane. Emisiune realizată de Studioul de Radioteleviziune Cluj-Napoca • 17,05 Magazin cinematografic - Ecranul • 18,05 Povestea vorbei . Inovații lexicale în limbajul jurnalistic: derivatele • 18,35 Tele-discul muzicii populare • 19,00 Itinerare spirituale. De la Troia la Bizanț. Jurnal de călătorie în Asia Mică și Istanbul (7) • 19,30 Desene animate. Perrine • **20,00 Actualități** • 20,35 Rosturi, rostiri • 20,40 Sport • **20,45 Film serial: " Dallas", ep. 255** • 21,45 Reflecții rutiere • 22,00 Studioul economic. Emisiune-magazin. Energia e o marfă prea scumpă pentru a nu fi economisită • 22,45 Șlagăre la malul mării • 23,05 Confluențe. Lumina cărții (ultimul episod) • 23,50 Actualități • 0,05 Închiderea programului.

TVR 2 16,00 Actualități • 16,05 Bijuterii muzicale • 16,30 Desene animate. Pinocchio • 17,00 Incursiuni în scurt-metrajul românesc (II). Pe Copou la Sadoveni • 17,30 Tradiții. Fișe de concurs de la Festivalul Internațional de Folclor din Ungaria • 17,55 Emisiune în limba germană. Știri. Micii întreprinzători bănățeni. Aspecte permanente • 18,55 Festivaluri pe meridiane. San Remo 1990 (III) • 19,30 Studioul incomod. De ce ne-am temut, n-am scăpat: TVA-ul! Agenții economici și fiscalitatea • 20,00 Actualități • 20,35 Super Channel. Nutriția. Magazin de știință • 21,00 TVM. Mesager • 21,30 Club SF. Triunghiul Bermudelor (ultimul episod) • 22,00 Stadion • 22,30 TVE Internacional. Telejurnal în limba spaniolă • 23,00 Închiderea programului.

TV SATELIT

RTL 7.00 Știri și magazin matinal • 10.00 Șeful • 11.00 Frumos și bogat • 11.30 Riscant • 12.00 Prețul e fierbinte • 12.30 Duelul familiilor • 13.00 Magazinul amiezii • 11.30 Springfield Story • 14.20 California Clan • 15.10 Cheamă California • 16.00 Crima e pasiunea ei • 17.00 Hans Meiser Show • 18.00 Cine e șeful aici? • 18.30 O familie foarte dragută • 19.00 Elf 99 • 19.45 Știri • 20.10 Exploziv - magazin • 20.40 Vremuri bune, vremuri rele • 21.15 O meserie de o viață (s.) • 21.45 Ajutor, ai mei au luat-o razna (s.) • 22.15 Apel de urgență (rep.) • 23.15 American Ninja IV • 1.30 Reluări.

PRO 7 6.10 Senale (r.) • 7.20 Trick 7 • 8.45 Seriale (r.) • 10.40 Absolventul (r.) • 12.40 Seriale (r.) • 13.40 Vegas (s.p.) • 14.40 Cavalerul dreptății (f. SUA, '51) • 16.05 Remington • 17.05 Mr. Belvedere • 17.40 Visez la Jeannie • 18.05 Trick 7 • 19.25 Cei trei • 19.55 O casă zgomotoasă • 20.25 Roseanne • 21.00 Știri • 21.15 Duel la Rio Bravo (w. SUA, '64) • 23.05 Durii din Houston (s.p.) • 0.00 Hawaii 5-0 • 0.55 Eu, spionul • 2.05 Reluări.

EUROSPORT 9.30 Aerobic • 10.00 Golf - magazin • 11.00 Baschet (r.) • 12.00 Auto: CEF 3000 (r.) • 13.00 Baschet și fotbal pentru militari • 14.00 Tenis: Turneul ATP • 18.00 Natație • 20.00 Ciclism montan: Cupa Mondială • 20.30 Știri sportive 1 • 21.00 Tenis: turneul ATP (r.). • 22.30 Tenis-magazin. Turneul ATP de la Montreal și Stuttgart • 23.00 Box • 0.30 Baschet. Campionatul american NBA • 1.00 Baschet "Buckler Challenge" • 2.00 Știri sportive 2.

SAT.1 6.15 Umbrele pasiunii (r.) • 7.00 Bună dimineața (cu "ran") • 10.15 Reluări • 13.30 Umbrele pasiunii • 14.20 Trapper John, M.D. • 15.15 Vecinii • 15.45 Bonanza • 16.45 De 5x5! • 18.20 Totul sau nimic • 19.30 Femei cu cap • 20.00 Știri, sport • 20.30 Roata norocului • 21.15 Conspiratorii (s.p.) • 22.20 Fenomene fantastice. • 23.15 Evadare din New York (f. SUA, '80) • 1.05 Castelul cu stafii (co. Ger./SUA, '75) • 2.45 Star Trek (r.) • 3.30 Femei cu cap (r.) • 3.40 Videotext.

RTL2 6.15 Desene animate • 10.25 Anii cei mai frumoși (s.) • 11.00 Ruck și Zuck • 11.30 Inimă glumeață • 12.00 Dr. Westphall • 13.00 Seriale și da (r.) • 21.00 Știri • 21.15 Amintirile lui Tom Jones (f. Anglia, '75) • 23.00 O vară cumplită (f. SUA, '83) • 0.50 Marginalul • 1.50 Aventurile lui Tom J. (r.) • 3.25 O vară cumplită (r.) • 5.10 Marginalul (s.p./r.).

TV5 7.00 Coaja de banană • 7.30 Teledimineața • 12.30 Întrebări adresate unui campion • 13.45 Jurnal francez: France 3 • 14.15 Coaja de banană (r.) • 14.40 Magazin cultural • 15.45 Artele în libertate • 17.00 Jurnal TV5 • 17.30 400 la umbră • 19.30 Jurnal TV5 • 20.0 Jocul dicționarelor • 20.30 Jurnal belgian • 21.00 Magazin științific • 22.00 Jurnal francez: France 2 • 22.30 Magazin de informații • 0.00 Bermuda. Magazin • 0.30 Jurnal francez: Soir 3 • 0.50 Șapte zile în Africa.

RADIO NORD-EST 70,76 MHz

12,30 -13,00 Dialog muzical Rock - Pop 13,00 - 13.10 Știri 13,10 - 15,00 Discul zilei: Brian Adams "Wake up the neighbors", Blues , Country. Introducere în Rock-ul planant german 15,00 Știri 15,15 Magazin Nord- Est. Din cuprins: muzică, știri, reportaje, invitați în studio, Infosport(15,40), Financiarul (16,45), Punctul pe I (17,10)

RADIO IAȘI

6,00 Diminețile noastre • 8,00 Buletin de știri • 8,10 În bătrîni, din oameni buni • 8,30 Pe-un picior de plai • 9,00 Radiosfera • 12,00 Radio Chișinău • 13,00 Radiojurnal • 13,20 Jazz în comentariu și sunet • 14,00 Galaxia rock • 15,00 Columna • 15,30 Mari interpreți de operă • 16,00 Radiojurnal • 16,15 Radiograme • 18,20 Corespondența radio de muzică populară • 19,00 Știrile serii • 19,10 Agronomica • 19,30 La izvoarele muzicii • 20,10 Vedete în recital • 20,30 Armonii corale • 21,00 Evenimentele zilei • 21,20 Albumul cîntecului francez.

CINEMATOGRAFE

" Victoria" (tel.112502) - 30.VII.-5.VIII.1993, orele: 9; 11; 13; 15; 17; 19; **"Steaua adîncurilor"** - producție SUA, 1988, Film S.F. Horror - premieră

" Republica" (tel. 114327); 30.VII.-5.VIII.1993, orele: 9; 11; 13; 15; 17; 19. **"Suspiciune"** - coproducție Anglia, SUA, 1992. Thriller polițist - premieră.

" Copou" (tel.145738) - 30.VII.-5.VIII.1993, orele 9; 11; 13; 15; 17; 19. -**" Hudson Hawk"** - producție SUA, 1990 - comedie polițistă.

" Dacia" (tel. 164740) - 30.VII.-5.VIII.1993, orele: 9; 11,30; 14; 16,30; 19. **" Bătălie disperată, 1"** - producție SUA, 1988. Thriller cu Bruce Willis.

"Tineretului" (tel.117178); 30.VII.-5.VIII.1993, orele: 9; 12; 15; 18. ; **" Destinul lui Ganga"** - producție India - melodramă muzicală.

HOROSCOP

BERBEC (21 mart. - 20 apr.): Sînteți o companie interesantă și agreabilă mai ales pentru tineri. Dacă doriți să faceți o călătorie, amînați-o pentru sfîrșitul de săptămînă.

TAUR (21 apr. - 20 mai): Este un moment potrivit pentru a produce o impresie bună în societate și în familie, afirmîndu-vă printr-o activitate susținută.

GEMENI (21 mai - 21 iun.): Zi caracterizată printr-o capacitate mentală bună și discernămînt judicios. Ar fi bine să meditați la rolul dvs. și să-i ajutați pe alții, măcar cu încurajări.

RAC (22 iun. - 22 iul.): Dacă nu vă temperați energia, impulsivitatea, starea dvs. de impacientare și egoism va genera o serie de discuții neplăcute, din care nu veți avea nimic de cîștigat.

LEU (23 iul -22 aug.): Azi, intuiția nu vă ajută în chestiuni financiare și legale: s-ar putea chiar să faceți erori. Ar fi mai bine să nu semnați acte sau documente.

FECIOARĂ (23 aug. - 22 sep.): Tulburarea dvs. afectivă și neliniștea sînt dominantele zile de azi, și din această cauză veți face gafe. Stăpîniți-vă, și fiți mai prudent.

BALANȚĂ (23 sep. - 22 oct.): Azi, imaginația dvs. lucrează din plin. Profitați și gîndiți-vă la unele alternative ale stilului dvs. de viață; chiar dacă vin în contradicție cu cel actual.

SCORPION (23 oct. - 21 nov.): Nu e momentul potrivit pentru a lua hotărîri în afaceri, în schimb viața sentimentală vă oferă satisfacții depline, deci: lăsați afacerile și ocupați-vă de partenerul dvs.

SĂGETĂTOR (22 nov. - 21 dec.): Ați putea avea ocazia unei aventuri sentimentale sau a unei achiziții neașteptate. Bucurați-vă de aceasta, dar nu o luați în serios, aventura e doar aventură.

CAPRICORN (22 dec. - 19 ian.): Ar fi cazul ca energia dvs. să fie canalizată în avantajul dvs. și nu în al altora. Nu fiți impulsiv în a face acest lucru, acționați mai degrabă lent în transferul de influență.

VĂRSĂTOR (20 ian. - 18 feb.): Starea psihică și intelectuală bună din ultima vreme persistă. Veți fi încurajat și de o situație neașteptată care vă va aduce un profit, precum și de o veste.

PEȘTI (19 feb. - 20 mart.): Azi, veți produce o impresie deosebită mai ales asupra superiorilor dvs. datorită dinamismului și jovialității dvs; însă nu uitați că aceștia apreciază mai mult loialitatea, de care dvs. nu prea dați dovadă.

LEGENDA

- o zi excelentă
- o zi bună
- nu vă merge grozav
- mai bine nu încercați nimic important

BIBLIOTECA CENTRALĂ ... SANITARĂ

Directorii de la CONSART au fost reţinuţi de poliţie

■ *ei sînt acuzaţi că au folosit fondurile societăţii în folosul unor firme particulare*

Ieri dimineaţă, două echipe ale Poliţiei Economice, însoţite de Garda Financiară, au efectuat percheziţii în birourile a doi membri din conducerea S.C. Consart S.A.: Dumitru Ciubotaru, director general şi Radu Ţaşcă, director economic. După încheierea percheziţiei, cei doi directori au fost invitaţi la sediul Poliţiei Judeţene Iaşi pentru a da declaraţii.

Din informaţiile pe care le deţinem pînă în prezent, rezultă că cei în cauză sînt cercetaţi în legătură cu folosirea fondurilor societăţii în folosul unor s.r.l.-uri: S.C. Agapia S.R.L. din Tîrgu Neamţ şi S.C. Lucex S.R.L. din Vatra Dornei. Surse demne de încredere din S.C. Consart S.A., ne-au informat că în spatele acestor afaceri stă preşedintele clubului de fotbal "Constructorul" Iaşi, Stan Şerban, care a convins pe cei doi directori să intre în diverse combinaţii pentru a obţine bani "negri" pentru echipa de fotbal. Conform legii, Dumitru Ciubotaru şi Radu Taşcă pot fi reţinuţi de către Poliţie pentru declaraţii doar 24 de ore, după care Parchetul (care a preluat prerogativele Procuraturii) decide dacă se emite sau nu mandat de arestare, care poate fi pentru 5 sau 30 de zile, pe numele celor în cauză.

Nicolae MANOLIU

Dumitru Ciubotariu - director general al S.C. CONSART S.A.

VINERI, 6 august 1993 Anul III, Nr. 182 (638) 8 PAGINI - 80 LEI

cotidian de informaţii

Monitorul

Stupefiant calcul al specialiştilor Consiliului Judeţean

La iarnă se vor percepe 41.000 lei, cheltuieli de întreţinere şi căldură

Cheltuielile de întreţinere şi căldură vor ajunge la iarnă pînă la 40.939 lei pentru un apartament cu 4 camere şi 5 persoane. Această sumă este estimată într-un studiu efectuat de specialişti din cadrul direcţiei Economice a Consiliului Judeţean. În studiul respectiv, sînt luate în calcul trei variante pentru cheltuielile de întreţinere (apă potabilă, apă rece, gunoi menajer, gaze naturale, lift, cheltuieli gospodăreşti, energie electrică etc.) şi una pentru agentul termic. În privinţa cheltuielilor gospodăreşti, acestea pot ajunge pînă la 2.902 lei de persoană, în funcţie de bloc şi de dotările acestuia (lift, luminoar sau nu pe casa scărilor ş.a.). La rîndul său, agentul termic, este defalcat pe număr de camere şi de persoane care locuiesc în respectivul apartament. Costul agentului termic pentru o garsonieră în cale locuiesc două persoane, se estimează la 8.507 lei. Căldura pentru un apartament cu două camere şi trei persoane va ajunge la 14.953 lei. O familie cu patru persoane, care locuieşte într-un apartament cu trei camere, va plăti numai pentru căldură 20.683 lei. Căldura pentru un apartament cu patru camere şi cinci persoane se estimează că va ajunge la 26.429 lei. O familie cu şase persoane care locuieşte într-un apartament cu cinci camere, va plăti 31.447 lei.

Facem precizarea că în calcularea acestor sume s-a pornit de la cheltuielile efective înregistrate în luna ianuarie 1993. A fost, la Iaşi, o lună blîndă. S-a înregistrat, în medie, o temperatură atmosferică de -0,9 grade Celsius, faţă de valoarea medie anuală a lunii ianuarie, de -3,7 grade Celsius. Şi mai menţionăm că dacă CET-ul ar furniza agent termic conform consumului normat pe cameră şi locuitor, costurile ar fi mult mai mari. De pildă, agentul termic pentru un apartament cu patru camere şi cinci persoane ar ajunge, în acest caz, la 47.798 lei. Va trebui, deci, să primim cîte două salarii într-o singură lună, pentru a ne putea plăti numai cheltuielile de întreţinere şi căldură.

Dumitru HARIGA

Oameni care trebuie să-şi împartă sărăcia

16 persoane trăiesc din pensia unui bătrîn

■ *cei 9 copii din casă aşteaptă să crească două găini pentru a mînca pe săturate*

Un tablou greu de suportat chiar şi în perioada "de tranziţie" poate fi văzut într-un apartament situat la parterul unui bloc din str. Egalităţii nr. 31. Aici, patru familii însumînd 16 persoane trăiesc într-un spaţiu de aproximativ 40 mp. Laolaltă cu două găinuşe pe care le cresc cu grijă pentru a se putea hrăni. Deşi spaţiul este compartimentat în 4 camere, dînd jos pereţii dintre care unul se clatină la cea mai slabă atingere, se obţine o garsonieră confort I.Dintr-o discuţie purtată cu pensionarul Andrei Constan-tin, a reieşit că cei 9 copii şi restul adulţi se întreţin din pensia lui. Aceasta nu depăşeşte 25.000 lei. Cei tineri (părinţii copiilor) nu au nici ajutor de şomaj şi nici de lucru nu pot găsi. Ei nici nu ştiu unde să se adreseze. Au trimis scrisori la Bucureşti (?) şi la Primăria Iaşi de unde au primit îndrumarea corectă: Oficiul Forţei de Muncă. De aici însă au fost trimişi din nou la Primărie, să solicite o comisie de anchetă. Şi aşa, privind îngrijoraţi zidul ce stă gata să se prăbuşească, copiii aşteaptă să crească găinile pentru a mînca pe săturate, în timp ce adulţii nu ştiu pe la ce uşi să mai bată.

S. LABEŞ

Un an agricol de excepţie

■ *recolta de grîu va depăşi necesarul judeţului*

Anul 1993 este un an agricol de excepţie, ne-a declarat Dumitru Cîşlaru, director în cadrul Direcţiei Agricole Iaşi. Recolta de grîu a acestui an, estimată la 150.000 tone pentru judeţul Iaşi, va acoperi în întregime şi chiar va depăşi necesarul judeţului nostru, a adăugat dl. Dumitru Cîşlaru.

În ansamblu, producţia agricolă actuală, cea mai bună din ultimii 10 ani, va fi în măsură să asigure o anume stabilitate a aprovizionării populaţiei şi, lucru foarte important, stoparea importurilor de produse agroalimentare (cu excepţia zahărului şi a uleiului). *(Mihaela BREZEANU)*

CE MAI E NOU

PECO Iaşi a primit 600 tone de benzină Premium

În ultimele zile, la staţiile PECO s-au format cozi foarte mari din cauză că nu a fost adusă benzină suficientă pentru a acoperi cererea. Pentru a afla cum va evolua în continuare această situaţie, am luat legătura cu directorul economic al S.C. PECO Iaşi S.A., d-na Tamara Croitoru, care ne-a declarat: "Începînd de astăzi (ieri, n.n), sperăm să dispară cozile pentru că am trimis la staţiile PECO suficientă benzină. De curînd, am primit o cantitate de 600 de tone de benzină cu cifra octanică 95, ceea ce ne va permite să asigurăm o aprovizionare bună cel puţin pînă la mijlocul săptămînii viitoare. Pe lîngă benzina cu C.O. 95, mai dispunem în prezent şi de un stoc de 130 de tone de benzină cu C.O. 87. În ce priveşte motorina, deocamdată facem faţă necesităţilor zilnice, însă nu avem stocuri". *(C. STROESCU)*

Firmele româneşti sînt obligate să-şi aducă valuta în ţară

După şedinţa de guvern de ieri, domnul Nicuşor Constantinescu, ministru secretar de stat în Ministerul Finanţelor, Departamentul Buget, a anunţat că Guvernul României nu intenţionează nici o confiscare de valută de la agenţii economici, dar, pentru a întări depozitul valutar al ţării, agenţii economici care au valută în străinătate, în urma formării de societăţi mixte, sînt obligaţi să le transfere în România. Aceeaşi sursă citată a anunţat că Guvernul va interzice agenţilor economici din România să-şi plaseze capitalul în străinătate, indiferent de forma de asociere. *(O. ŞIMONCA)*

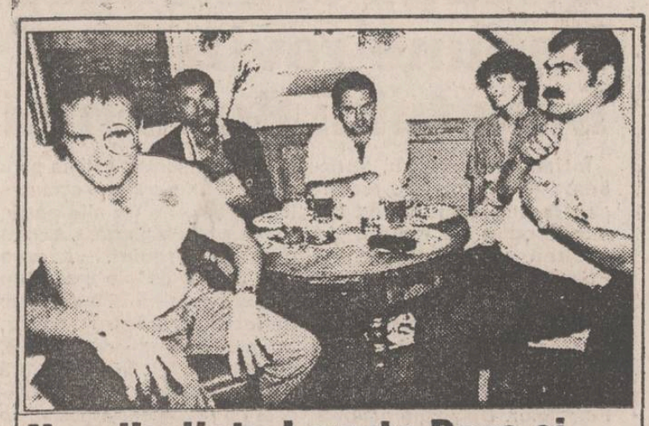

Handbalista Lenuţa Borş şi antrenorul Veniamin Lupan vor fi angajaţi la cunoscutul club german S.C. Magdeburg

Recent s-a întors din Germania fostul antrenor al echipei feminine de handbal H.C. Aura Iaşi, dl. Veniamin Lupan, care a însoţit-o pe binecunoscuta jucătoare internaţională Lenuţa Borş pentru probe la clubul german de primă divizie S.C. Magdeburg. Domnia-sa ne-a comunicat (probîndu-şi afirmaţiile cu nr. din 3 august al cotidianului "Magdeburger Sport") că antrenorul principal Manfred Jahn şi managerul Bernd Uwe Hildebrandt au fost încîntaţi de calităţile jucătoarei române, soli-citînd Federaţiei Române de Handbal "cartea verde" pentru Lenuţa Borş, urmînd ca să fie semnat contractul de angajare. De asemeni, antrenorul Veniamin Lupan va fi angajat pe o perioadă pregătitoare de un an de către clubul german, după care va fi integrat în colectivul tehnic al clubului. La acelaşi club au mai fost cooptaţi şi prof. Ghiţă Licu, ca antrenor secund al echipei masculine (el va răspunde şi de pregătirile echipei de tineret) şi fiul său, valorosul internaţional Robert Licu, de la Univer-sitatea Craiova. De asemenea, am aflat că tînara şi talentata jucătoare Alina Bidirel, formată la Liceul cu Program Sportiv de antrenorul Lupan, doreşte să se transfere la echipa SILCOTEX Zalău.

(Amănunte în pagina a 6-a)

G.I. NICOLAE

În fotografie, de la stînga la dreapta: Manfred Jahn, celebrul Robert Licu, Veniamin Lupan, Lenuţa Borş şi Ghiţa Licu.

Războiul din dealul Copoului se apropie de sfîrşit

Peste 100 de copii au împiedicat ieri evacuarea clubului Polynx din vila de pe Dumbrava Roşie

■ *în faţa Primăriei, aceştia au scandat: "Cu primarul la echipă, nici de Steaua nu ni-i frică"*

Ieri dimineaţă, în jurul orelor 8,00, peste o sută de copii membri ai clubului Polynx se găseau împreună cu antrenorii lor şi cu conducerea clubului, în curtea vilei din strada Dumbrava Roşie nr.5 împiedicînd evacuarea clubului Polynx din imobil.

Această vilă a fost folosită pentru antrenament, timp de peste 20 de ani, de către clubul Politehnica Iaşi. Vila este în proprietatea statului şi în administraţia R.A. Locuinţa.

Această instituţie a încercat să procedeze la evacuarea clubului din vila respectivă în baza unei dispoziţii semnate de primarul Iaşului pe data de 28 iulie 1993, acţiune la care clubul Polynx s-a opus cu vehemenţă.

În jurul orei 9,30, un echipaj de poliţie condus de căpitanul Dan Ciobanu şi-a făcut apariţia în curtea din faţa vilei. Căpitanul Ciobanu a afirmat că a venit pentru a asigura ordinea. La scurt timp după apariţia echipajului de poliţie, au sosit la faţa locului reprezentanţii R.A. Locuinţa: Costică Soroceanu şi I. Stan, în calitate de executori, împreună cu cîţiva muncitori. I. Stan a anunţat că R.A. Locuinţa a hotărît ca, după evacuare, vila să nu mai fie ocupată de nimeni pînă cînd Consiliul Municipal nu va lua o decizie în acest sens. Pe de altă parte, executorii au afirmat că ei trebuie să execute ordinul primit, şi anume să înceapă evacuarea vilei. Preşedintele clubului Polynx, Dan Cîrlan, a precizat că sportivii nu părăsesc vila, dar prin intermedierea căpitanului Dan Ciobanu s-a ajuns la o soluţie de compromis: sportivii să părăsească vila, dar mobilierul să nu fie mutat iar pe vilă să fie aplicate sigiliile R.A. Locuinţa şi Polynx, pînă la o hotărîre referitoare la această situaţie, pe care o va lua Consiliul Municipal.

Pentru ca această propunere să fie avizată de conducerea R.A. Locuinţa, un convoi de maşini transportînd conducerea clubului, lucrători în Poliţie, executorii R.A. Locuinţa şi ziarişti s-a deplasat, în jurul orei 11,00, la sediul R.A. Locuinţa din strada Smîrdan nr.5.

Poziţia inginerului şef de la R.A. Locuinţa, Mihai Lupuleasa, a fost intransigentă: "evacuarea vilei trebuie executată conform ordinului de la Primărie, deoarece clubul Polynx ocupă în mod samavolnic acel spaţiu". Toate propunerile de compromis făcute de către Dan Cîrlan au rămas fără rezultat, inginerul Lupuleasa ordonînd executorilor să efectueze evacuarea. *(continuare în p.3)*

Dan FODOR

Vila din Copou pentru care, timp de cîteva zile, TELE'M şi POLYNX au făcut aproape totul pentru a o ocupa.

Cît de curînd

Dolarul va atinge valoarea de 1.200 lei

Într-un comunicat de presă primit ieri de la Guvernul României este specificat faptul că unul dintre proiectele de ordonanţă guvernamentală a rectificat bugetul de stat pentţu anul în curs. Aceasta este o urmare a analizei principalilor indicatori macro-economici ce caracterizează economia românească, printre aceştia numărîndu-se şi cursul mediu de schimb valutar. Conform declaraţiilor făcute de Doina Jalea, purtătorul de cuvînt al Guvernului, un secretar de stat din Ministerul Finanţelor a anunţat că actualul curs mediu de schimb a fost stabilit la valoarea de 800 lei pentru 1 dolar american. Considerînd că valoarea de 800 de lei este media aritmetică dintre valoare de 460 de lei, cu cît era schimbat 1 dolar la 1 ianuarie 1993, şi valoarea maximă de la data de 31 decembrie a.c., rezultă că un dolar poate ajunge la aproape 1.200 de lei, la finele acestui an. **(Alin TOCAN)**

La Chişinău domneşte nesiguranţa

■ *Ieri, lucrările Parlamentului au fost suspendate* ■ *majoritatea pro-moscovită dorește noi alegeri* ■

Ieri, Parlamentul de la Chişinău a suportat din plin urmările surprizei de miercuri, surpriză generată de respingerea ratificării acordurilor economice din cadrul C.S.I. Grupparea parlamentară pro-C.S.I şi pro-Snegur s-a aflat separat în consultări prelungite, refuzînd să participe la lucrările sesiunii. Parlamentarii din această grupare au votat miercuri pentru acordarea de împuterniciri speciale preşedintelui Snegur, cerînd în acelaşi timp organizarea de noi alegeri.

Pentru astăzi, la ora 10.00, gruparea C.S.I. (agrarieni, rusofoni şi "independenţi"), a anunţat că va face o declaraţie în plenul Parlamentului. De cealaltă parte, deputaţii din opoziţie acuză ca neregulamentară atitudinea majorităţii, avînd în vedere că sesiunea a fost convocată doar pentru trei zile, deci pînă ieri.

Ei consideră ca fiind o stratagemă neparticiparea la şedinţa de ieri a grupării pro-C.S.I., cu scopul ca această zi să fie considerată una de pauză.

În legătură cu votul de miercuri, Viorel Ciubotaru, consilier-şef al preşedintelui Snegur, a declarat că voturile "contra", care au împiedicat ratificarea acordurilor, au aparţinut unor deputaţi din Transnistria, fără a explica cum s-a ajuns la această concluzie.

Această afirmaţie a consilierului-şef al preşedintelui Snegur a fost însă taxată drept "dezinformare" de către Victor Puşcaş, vicepreşedinte al Parlamentului de la Chişinău. Într-un interviu acordat "Monitorului", domnul Puşcaş a apreciat că un vot anti-C.S.I. al deputaţilor separatişti "ar fi ca şi cum am spune că soarele de pe cer nu străluceşte". În privinţa rezultatului votării de miercuri, vicepreşedintele Parlamentului a menţionat: "Eu consider că s-a votat foarte corect, deputaţii şi-au expus părerea, aşa cum socotesc de cuviinţă. Principalul era ca Parlamentul să examineze această problemă, să-şi expună părerea. Acum, lucrurile s-au clarificat, poziţia grupurilor parlamentare este clară, se vede pentru ce pledează fiecare grup. Aceasta-i tot o hotărîre foarte bună".

Domnul Puşcaş s-a arătat de acord cu organizarea de noi alegeri: "Părerea mea este că alegerile anticipate trebuiau să fie făcute încă acum doi ani în urmă. Noi, de doi ani, pierdem timpul. În orice caz, Parlamentul a devenit o frînă în dezvoltarea instituţiilor democratice, o frînă în calea reformelor".

Lucian POSTU

La fel ca Elţîn, preşedintele Snegur a fost abilitat să guverneze prin decrete

Declaraţie solemnă a Partidului Alianţei Civice

Într-un moment marcat de experienţa tragică a războiului din Transnistria, de discordiile sîngeroase de la frontierele României, de resemnarea şi de abdicarea multora în faţa comunismului revanşard, votul compatrioţilor de la Chişinău, care au avut curajul să se opună forţei în numele dreptului sacru al fiinţei umane la libertate, consfinţeşte o incontestabilă întemeiere de adevăr şi de patrie a naţiunii române.

Dincolo de ataşamente sau de refuzuri conjuncturale, hotărîrea Basarabiei de a-şi apăra fiinţa naţională reprezintă o opţiune morală. Există o singură explicaţie a acestei opţiuni: pentru orice om, nevoia de a depăşi izolarea, îngrădirea, închistarea sau împilarea implică asumarea naţionalităţii sale.

Refuzînd tentaţia oricărui compromis, hotărîrea de acum a Basarabiei se înscrie cu strălucire într-o istorie în care reperele morale se înşiruie fără întrerupere. Prin curajul Basarabenilor, cultura română s-a dovedit a fi nu una a supunerii şi a laşităţii, ci a adevărului şi a libertăţii.

Dumnezeu să binecuvînteze fapta fraţilor noştri!

5 august 1993

Preşedintele Partidului Alianţei Civice, Nicolae Manolescu

Asociaţia "Pro Basarabia şi Bucovina" este dezamăgită de reacţia Bucureştiului

Ieri după-amiază am stat de vorbă şi cu Brîndușa Petrilă, din partea Asociaţiei "Pro basarabia şi Bucovina", care ne-a declarat: "Am aşteptat cu sufletul la gură deznodămîntul votului Parlamentului de la Chişinău. Aproape că nu mai speram ca aşa ceva să se realizeze, ţinînd cont de cît este de plin Parlamentul moldovenesc de agrarieni şi de rusofoni. Ne bucurăm foarte mult, dar rămînem dezamăgiţi de poziţia Bucureştiului în privinţa Basarabiei: Snegur şi Sangheli au fost recent la Bucureşti şi totuşi ei au fost, în mod declarat, pentru aderarea la C.S.I.".

Cătălin RĂUS

La Bacău, preşedintele Comisiei anti-corupţie a intrat într-o acută criză de timp

Miercuri, senatorii Romulus Vonica (P.D.S.R.) şi Andrei Potcoavă (P.L.-1993), şi-au petrecut seara cu oficialităţile locale. După ce i-au audiat pe directorii de la "Agricola International", cei doi parlamentari au plecat spre Hotelul "Dumbrava", unde erau cazaţi. În camera senatorului Vonica, de la ora 23.15 şi pînă la 0.40 au fost prezenţi senatorul Andrei Potcoavă, Lupu Neculai (preşedintele Consiliului Judeţean), Hură Dumitru (director general al Prefecturii), Irimia Constantin (şeful Procuraturii Bacău) şi Bontaş Dumitru (prefect). Mai puţin vorbăreţi, senatorii din comisia anticorupţie au preferat să asculte opiniile gazdelor în diverse probleme. Fără să forţeze nota, gazdele l-au lăudat cît au putut pe fostul prefect Viorel Hrebenciuc şi au dat, cît au putut, în deputatul P.D. (F.S.N.) Mihăiţă Postolache, cel care a cerut să fie audiat de Comisie pentru a aduce probe împotriva lui Viorel Hrebenciuc. Prefectul Bontaş s-a abţinut să intre în această parte a discuţiei. Problemele locale au alternat cu cele de larg interes (minerade, Guvern), discuţia încheindu-se în clinchetul paharelor. După plecare, Romulus Vonica a cerut să fie strînsă cît mai repede vesela, sticlele şi paharele. În trei reprize, toate urmările cinei erau îndepărtate.

Declaraţie stupefiantă făcută la Iaşi de Mihai Tatulici

"Îmi doresc un stăpîn"

■ *În premieră absolută s-a anunţat că la Editura Tinerama va apărea cartea lui Răzvan Theodorescu: "900 de zile de manipulare a opiniei publice"*

Ieri seară, la Casa Cărţii, în prezenţa unui public foarte numeros, a avut loc lansarea volumului de nuvele "Vin rîmele" de Mihai Tatulici. Cartea a apărut la Editura Tinerama din Bucureşti, condusă de vestitul fost realizator de la postul de radio "Europa liberă" - Max Bănuş. "Vin rîmele" costă 700 lei.

La lansare a participat şi doamna Magdalena Bedrosian - Popescu, directoarea Editurii "Cartea Românească", editură unde iniţial trebuia să apară cartea. Manuscrisul acestei cărţi a fost depus la Editura "Cartea Românească" din Bucureşti în 1987. Cartea nu a putut apărea din cauza cenzurii. În 1991, cînd a fost descoperit manuscrisul acestei cărţi, de care domnul Tatulici mărturisirea aseară că a uitat, Editura Cartea Românească nu a putut edita într-un timp record această carte. Aşa că volumul a apărut la Editura Tinerama, la numai şase luni. Doamna Bedrosian-Popescu a amintit că în carte "nu se arată mari scene, ci omul obişnuit care era silit să se adapteze unui anumit prag al prostiei". Doamna Bedrosian a mărturisit că şi-a propus "să-l reconvertească pe Tatulici la literatură", frază cu care Max Bănuş n-a fost de acord, explicînd: "Mă voi lupta pe viaţă şi pe moarte ca Tatulici să nu iasă din Televiziune". Max Bănuş a mărturisit că s-a "împrietenit" cu Mihai Tatulici în momentul în care s-a difuzat la "Europa Liberă" un text apărut în "Viaţa studenţească" despre Iaşi, în urma căruia convenise cu directorul de atunci al postului de radio, Noel Bernard, că "autorul are pană".

Mihai Tatulici a adăugat că din textul predat Editurii în 1987 nu s-a clintit o virgulă. În varianta iniţială, volumul se numea "Moartea unui tractorist", titlu schimbat numai la insistenţele Editurii: în "Vin rîmele" Mihai Tatulici nu se consideră scriitor. În perioada 1980-1987 a avut o serie de deziluzii profesionale şi personale şi îşi "spăla din păcate" scriind seara. Pentru perioada de dinainte de 1989, Mihai Tatulici îşi reproşează "lipsa de curaj". Mihai Tatulici a evitat să-şi critice colegii din Televiziune, amintind de o experienţă cu Televiziunea germană, care i-a observat, în 1991, un text critic la adresa directorului de atunci al Televiziunii, Răzvan Theodorescu. "Te-ai comportat ca un mitocan", a fost replica nemţilor, amintindu-i că într-o instituţie şeful nu trebuie criticat.

Mihai Tatulici şi-ar dori "un şef cu autoritate, un patron, un stăpîn". Domnia-sa a refuzat să comenteze afirmaţia doamnei Jeana Gheorghiu, conform căreia "televiziunea ar lua-o spre stînga". Mihai Tatulici ne-a asigurat că din toamnă va fi "o schimbare" în Televiziunea Română, fără a preciza dacă se va face în bine sau în rău. Domnul Tatulici s-a referit la un coleg din Redacţia Jocuri şi Concursuri avansat de Paul Everac, deşi îl criticase pe directorul Televiziunii. În premieră absolută, s-a aflat că domnul Răzvan Theodorescu a predat Editurii Tinerama manuscrisul "900 de zile de manipulare a opiniei publice", despre care toţi cei care l-au citit au spus că e "excepţional".

Ovidiu SIMONCA

Valea Jiului - a 5-a zi de grevă a minerilor

Miron Cosma a recunoscut că grilele de salarizare nu au fost modificate

■ *i s-a cerut preşedintelui Iliescu să medieze între Guvern şi greviştii* ■ *cînd s-au anunţat salariile preşedintelui şi primului ministru, minerii au huiduit strigînd "Hoţii!"* ■ *la minele Lupeni, Uricani şi Valea de Brazi se preconizează încetarea grevei* ■ *din cele 91 miliarde lei acordate de Guvern, 70 de miliarde se întorc la buget sub diverse forme* ■

Liderul minerilor greviști din Valea Jiului, Miron Cosma, a înaintat Guvernului noi propuneri privind încetarea grevei. Iniţial, minerii ceruseră o dublare a salariilor pînă la 224.000 lei. Primul ministru, Nicolae Văcăroiu, a refuzat să se deplaseze în Valea Jiului pentru a discuta cererile salariale pe care le-a descris ca fiind mult peste posibilităţile financiare ale bugetului.

Miron Cosma a prezentat într-o conferinţă de presă grila de salarizare susţinută de mineri, precizînd că cifrele date publicităţii de către guvern sînt inexacte. Salariile tarifare medii brute sînt: 114.468 lei pentru muncitorii de la suprafaţă şi 174.968 lei pentru cei din subteran, media acestora fiind de 154.642 lei/lună, faţă de 166.200 lei salariul lunar mediu brut acordat de guvern. Diferenţa s-a explicat atunci cînd Miron Cosma a precizat că salariile tarifare nu includ şi sporurile. Adăugînd la cei 154.642 lei sporul de periculozitate de 30.000 lei, de noapte - 7-8%, de vechime - pînă la 25% şi de muncă suplimentară - pînă la 100%, salariul mediu brut cerut de mineri se apropie de cel menţionat de Guvern. Miron Cosma a fost nevoit să recunoască faptul că nu a modificat cu nimic grila de salarizare.

În altă ordine de idei, Miron Cosma a declarat presei: "Din aceste 91 de miliarde, nici 30% nu se utilizează în interesul regiei: 32 miliarde se întorc la stat prin impozitul pe salarii, 33 miliarde se duc pentru asigurările sociale, iar 5 miliarde iau calea ajutorului de şomaj. Nouă nu ne mai rămîn decît 21 de miliarde."

Ieri, liderul minerilor a invocat, pentru prima dată de la declanşarea grevei, sprijinul Preşedinţiei. El şi-a exprimat speranţa că reîntoarcerea preşedintelui Iliescu în ţară ar putea duce la stabilirea unei modalităţi de dialogare cu Guvernul.

Purtătoarea de cuvînt a confederaţiei sindicale CNSLR - "Frăţia", Manuela Dumitru, a declarat unui reporter Mediafax în legătură cu nivelul salariilor solicitate de mineri că "pentru a da într-o parte, trebuie să iei din alta", iar pe de altă parte, "indexările acordate de Guvern nu respectă înţelegerile stabilite de sindicate". **(NEP)**

LA BOTOŞANI

Petru Balan a pus taurul să-i omoare nevasta

Petru Balan, din comuna Santa Mare - Botoşani, este tatăl a 5 copii minori, şi de o bucată de vreme, un înverşunat consumator de băuturi alcoolice. Beţia îl face să devină deosebit de violent, "descărcîndu-şi nervii" asupra soţei, Elena Balan, de 45 de ani, şi asupra copiilor pe care în repetate rînduri i-a alungat din locuinţa comună, aceştia fiind nevoiţi să se adăpostească într-o şură. În timpul unei asemenea reprize de violenţă declanşată de un consum exagerat de alcool, P.B. a încercat o metodă mai "subtilă" de a-şi pedepsi nevasta. A adus din şură un viţel de circa 2 ani, în greutate de peste 350 kg, care era foarte agresiv, l-a băgat în casă unde se aflau nevasta şi unul dintre copii, după care a legat uşa cu sîrmă şi a bătut geamul în cuie. Convins că taurul îi va ucide nevasta, P.B. a plecat la cîrciumă. Spărgînd un geam, Elena Balan a reuşit să scape împreună cu copilul de furia taurului şi a anunţat Poliţia. Petru Balan a fost condamnat la 15 zile închisoare corecţională şi o amendă de 5.000 lei. Interesant este şi faptul că în arestul poliţiei fiind, Petru Balan a declarat că nu are nici o vină şi că de agresarea soţiei lui este vinovat taurul.

Val GURALIUC

Deşi a fost adoptat cu cîteva luni în urmă

Situaţia economică impune revizuirea bugetului României

Întîmplător sau nu, aprobarea Ordonanţei de rectificare a bugetului a avut loc exact cu o zi înainte de sosirea unei delegaţii a Fondului Monetar Internaţional, formată din experţi tehnici cu care, conform faimoasei declaraţii a lui Max Watson, vor conlucra specialiştii din Ministerul Finanţelor. Delegaţia aminfită nu este formată, deci, din negociatori, ci din experţi tehnici. Noua variantă a bugetului de stat prevede un deficit bugetar de 729,3 miliarde lei, adică 4,1% din valoarea produsului intern brut (P.I.B.).

Acest deficit se situează aproape de cerinţele F.M.I., respectiv în jurul a 4 procente. P.I.B. luat în calcul şi prognozat pentru acest an este de 17.780 miliarde lei, cu 2,1% mai mic decît cel de anul trecut în preţuri comparabile.

Comisia Naţională de Statistică, teoretic un organism neguvernamental, estima pentru acest an o creştere economică de 5%. Pe de altă parte, Comisia de Prognoză, subordonată Guvernului, şi care furnizează datele pe baza cărora Executivul îşi întocmeşte proiecţiile pentru viitor, estimează o reducere a P.I.B. cu 2,1%. Ştiut fiind că pînă acum dorinţele au fost confundate cu realitatea, e posibil ca de astă dată adevărul să nu mai fie pe la mijloc.

S-a precizat că rectificările aduse bugetului de stat nu au nici o legătură cu revendicările minerilor din Valea Jiului. Noua variantă de buget a luat în calcul o rată a inflaţiei de 219% pe întregul an şi o rată a şomajului în decembrie de 10,9%, adică 1,25 milioane de şomeri. Chiar dacă la prima vedere aceste estimări par dramatice, ele sînt totuşi, în raport cu situaţia reală din economie, destul de optimiste. **(după BBC)**

Cursul de schimb valutar

Pentru data de 6.08.1993, cursurile de schimb ale principalelor valute sînt următoarele:

1 dolar SUA (USD) - 803,00 lei
1 liră sterlină (GBP) - 1204,50 lei
1 schilling austriac (ATS) - 66,74 lei
1 franc elveţian (CHF) - 533,02 lei
1 franc francez (FRF) - 134,99 lei
1 marcă germană (DEM) - 469,36 lei
1 drahmă grecească (GRD) - 3,36 lei
100 lire italiene (ITL) - 50, lei
1 yen japonez (JPY) - 7, lei
100 lire turceşti - (TRL) - 6 lei
1 ECU (XEU) - 900,93 lei
1 DST (XDR) - 1122,69 lei

Volumul tranzacţiilor încheiate a fost de 3.957.121,34 USD.

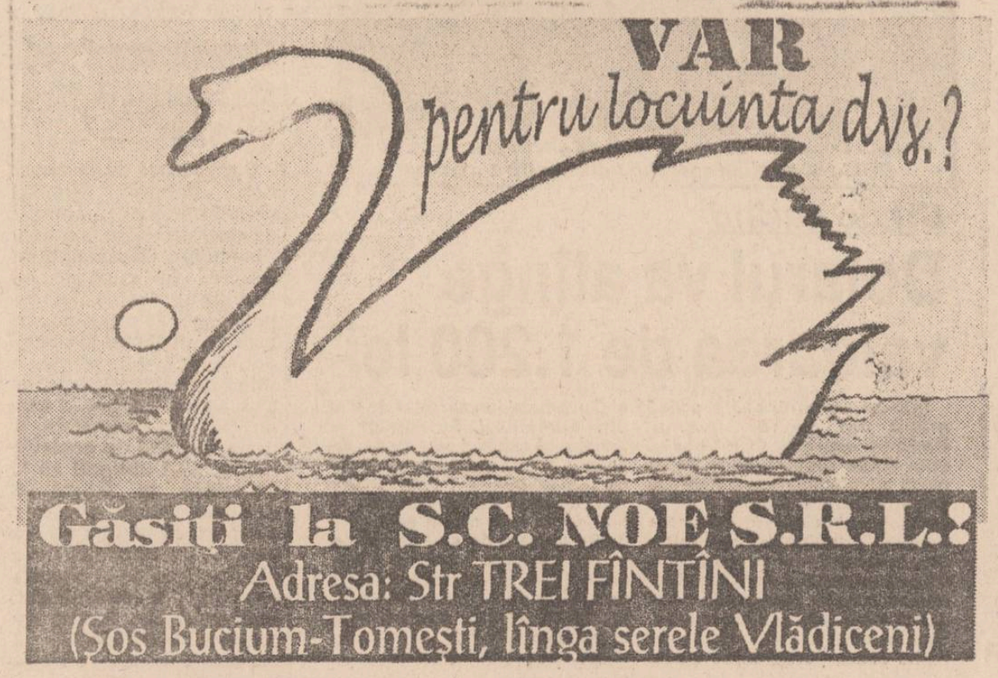

EVENIMENT PE PIAŢA IEŞEANĂ!
Singurul magazin alimentar NON-STOP în toate zilele săptămînii
- CARNE (vită, porc, pui)
- PREPARATE-DELICATESE ANTOINE:
•parizer cu ciuperci
•parizer cu caşcaval
•parizer picant
•salam SENATOR
•salami
- CONDIMENTE
S-A DESCHIS!
NOU!
Pîinea şi laptele se comercializează şi pe bază de abonament, cu livrare la domiciliul clientului.
Comenzi telefonice
Pentru comenzi mai mari de 25.000 lei, transportul mărfii la domiciliu este gratuit, în maximum 2 ore.
S.C. INTERSERVICE S.R.L.
Str. Arcu nr. 3-5 (lîngă Ag. TAROM), tel. 140523

Publicăm în serial sumele de bani care trebuiesc achitate de salariatii ieșeni pentru a deveni acționari ai societăților ce se vor privatiza prin metoda MEBO

La APROTEM angajații vor trebui să plătească, în medie, 950.000 lei

Aflată printre cele 29 de societăți ieșene privatizabile în cursul acestui an, S.C. APROTEM S.A. (fosta Bază 22) se află, la ora actuală, în faza de stabilire a metodei de privatizare.

După cum ne-a declarat Ion Dîrțu, directorul APROTEM, această societate, cuprinsă în categoria celor mici (cu un capiotal social de 326 milioane lei și 67 de salariați) ar putea adopta, în principiu, metoda MEBO de privatizare, care presupune cumpărarea de acțiuni de către o asociație a salariaților și a membrilor conducerii.

Pentru a deveni acționari însă, angajații acestei unități ar trebui să contribuie, în medie, cu 950.000 lei și un număr de certificate de proprietate. Această sumă rezultată din calculul privind privatizarea MEBO, este foarte mare și inaccesibilă majorității salariaților, astfel că, după cum ne-a declarat directorul societății, angajații vor contribui cu bani în funcție de posibilitățile materiale de care dispun. Domnul Ion Dîrțu a mai adăugat că va avea în vedere și alte soluții, pe care le va pune în discuție cu reprezentanții forului tutelar în cursul săptămînii viitoare.

Avînd în vedere că titlul de proprietate asupra terenului a fost obținut, alegerea metodei de privatizare va determina, probabil, accelerarea procesului, făcînd posibilă chiar încheierea acestuia pînă la sfîrșitul anului în curs.

Mihaela BREZEANU

Un prim-procuror demască ilegalitățile din Bîrnova

■ *Gheorghe Botez, prim-procuror al Parchetului de pe lîngă Curtea de Apel consideră afacerea terenurilor de la Bîrnova ilegală*

În ziarul "Monitorul" de vineri, 30 iulie 1993, am relatat pe larg afacerea terenurilor de la Bîrnova. Fostul primar Gheorghe Cazacu a vîndut în perioada septembrie 1991- februarie 1992 unor persoane politice locale, directori și oameni de afaceri din Iași terenuri pentru construcții de locuințe, aflate la periferia municipiului, cu numai 10 lei/m.p. O comisie a Consiliului Județean a verificat acest caz și a considerat că vînzarea respectivă este ilegală, deoarece nu s-au respectat prevederile Legii nr. 50/1991. A fost sesizată la vremea respectivă Procuratura Locală, dar nu s-a luat nici o măsură. După ce în ziarul nostru de ieri am prezentat declarația dl. prefect Dan Gâlea revenim astăzi asupra acestui subiect cu reacții din partea domnilor Alexandru Anghel, subprefect, șeful comisiei pentru abuzuri și Gheorghe Botez, prim-procuror al Parchetului de pe lîngă Curtea de Apel.

Dl. subprefect Anghel ne-a precizat că nu a fost sesizată nici Procuratura Generală, întrucît nu se găsește nici o copie după acest proces-verbal, adresat Prefecturii. Își amintește doar că acest proces-verbal s-a întocmit doar în urmă cu o lună, două, și rezolvarea lui a trenat. Se va analiza din nou cazul împreună cu membrii comisiei de verificare și se va sesiza din nou Procuratura dacă va fi cazul!

În legătură cu același lucru, dl. prim-procuror Gheorghe Botez, ne-a precizat: "În cazul în care aceste terenuri au fost vîndute după data de 1 august 1990, de către primărie, toată afacerea este ilegală și Prefectura trebuie să solicite, prin oficiul juridic pe care îl are, anularea acestor contracte de vînzare-cumpărare".

D. HARIGA
O. SCUTELNICU

Viceamiralul Cico Dumitrescu a venit în vizită la Iași

Ieri, s-a aflat în vizită la Iași viceamiralul Cico Dumitrescu. În calitate de subsecretar de stat la Ministerul de Interne, viceamiralul a constatat că unitățile ministerului își fac datoria, dar că se confruntă cu o criză acută de spațiu și de personal. În urma întrevederilor avute cu subprefectul Alexandru Anghel și cu primarul Constantin Simirad, viceamiralul Cico Dumitrescu a subliniat că există bunăvoință din partea autorităților locale, dar solicitarea primarului de a se mări numărul jandarmilor nu poate fi satisfăcută din lipsa fondurilor. Viceamiralul a apreciat că Ministerul de Interne nu cere suplimentare de fonduri, cu toate că necesarul, în prezent, ar fi de 86 miliarde.

Cristian MEDELEANU

Încă 1.800 de ieșeni sînt pe cale să-și piardă slujba

■ *astăzi este o zi crucială pentru S.C. IASITEX S.A.*

Situația critică de la S.C. IASITEX S.A. va căpăta o nouă turnură în cursul zilei de astăzi cînd se așteaptă răspunsul la revendicările sindicatului înaintate Consiliului de administrație în cursul zilei de miercuri, 4 august a.c. Acestea cuprind, în principal, următoarele:

Renunțarea la închiderea secțiilor de țesătorie și finisaj-țesătorie, pentru care există, în opinia sindicatului, posibilitatea de a se asigura comenzi și contracte pentru desfășurarea activității productive. În această situație s-ar putea renunța la trimiterea în șomaj a 1.800 din totalul de peste 4.000 de salariați cît are societatea.

Sindicatul mai cere respectarea de către conducere a contractului colectiv de muncă, în legătură cu plata la timp a salariilor și trimiterea angajaților în concediu fără plată înainte de a fi efectuat concediul de odihnă. Conform afirmațiilor liderului de sindicat nou ales, ing. Liviu Niță, revendicările mai cuprind și solicitarea de a se efectua o analiză a activității financiar-contabile a firmei începînd din 1990 pînă în perioada actuală. Întrebat dacă în această analiză vor fi incluse și fostele secții de țesătorie din Țibănești și de filatură din Vlădeni, ing. Niță ne-a declarat că ele nu sînt incluse în planul de control deoarece au devenit societăți comerciale independente. Reamintim că aceste două firme aflate în localitățile menționate, se află în pragul falimentului mai mult decît IASITEX, avînd și dezavantajul unei forțe de muncă oarecum slab calificată.

În opinia conducerii sindicatului din IASITEX, dacă în cursul zilei de astăzi nu vor primi răspunsurile la revendicările înaintate conducerii, se va trece la declanșarea conflictului de muncă. Trebuie reamintit că directorul general, ing. Margareta Anuța, continuă să se afle în concediu după ce demisia înaintată în urmă cu două săptămîni i-a fost respinsă de Consiliul Împuterniciților Mandatați ai Statului.

Alin TOCAN

Laurențiu Luca, Constantin Burlacu și Liviu Munteanu sînt anchetați pentru trafic de arme de Tribunalul Militar

Parchetul de pe lîngă Tribunalul Militar Iași îi anchetează pe Laurențiu Luca, Constantin Burlacu și Liviu Munteanu pentru faptul că primii doi au introdus fraudulos în țară două arme de vînătoare la data de 8 martie 1993, pe care le-au vîndut contra sumei de 1.200 de dolari SUA lui Liviu Munteanu.

Cele două arme au fost introduse în țară ascunse într-un rezervor fals al unei mașini. Cu toate că introducerea în țară, comercializarea armelor precum și cumpărarea acestora este ilegală, totuși, se pare că în Reublica Moldova acestea au fost obținute legal deoarece prezentau un certificat de calitate precum și o listă cu instrucțiunile de folosire.

Cu toate că data audierii celor doi arestați (Liviu Munteanu și Laurențiu Luca) nu a fost făcută publică, ieri, la Parchetul de pe lîngă Tribunalul Militar a fost folosită întrarea de rezervă, deoarece rudele și cunoștințele fostului traficant de valută, Benone Ristache, au ocupat intrarea principală a clădirii. Aceștia au cerut o pedeapsă aspră pentru Laurențiu Luca, cel care este bănuit că l-a omorît pe fostul traficant de valută.

Ovidiu SCUTELNICU

Arestarea unui plutonier de poliție

■ *în sarcina lui se reține nu mai puțin de cinci infracțiuni*

Pe data de 4 august 1993, Parchetul de pe lîngă Tribunalul Militar Iași a emis mandatul de arestare preventivă, pe o perioadă de 30 de zile, pentru plutonierul de poliție Petru Găină. Fostul sectorist din complexul studențesc "Tudor Vladimirescu" este anchetat pentru comiterea a nu mai puțin de cinci infracțiuni. Este vorba de instigarea la fals în declarații, favorizarea infractorului, fals intelectual, uz de fals și abuz în timpul serviciului.

Obiectul acestei anchete își are începutul la data de 23 mai 1992, cînd renumitul rugbist Ștefan Chirilă, unul din oamenii de bază ai selecționatei României, cunoscut de ieșeni sub numele de Fane Chirilă, a fost victima unui scandal în barul "Club 90". În urma acestui eveniment, Fane Chirilă s-a ales cu o rană la mîna dreaptă, datorită unei lovituri de cuțit aplicată de doi cetățeni arabi. Drept urmare, renumitul sportiv ieșean a făcut o plîngere la Poliție, plîngere care a ajuns în mîna plutonierului Găină.

Profitînd de faptul că Ștefan Chirilă era plecat din țară, la o echipă de rugby din Franța, plutonierul de Poliție a contactat o tînără, pe nume Laura, împreună cu care a luat legătura, la data de 6 octombrie 1992, cu cei doi cetățeni arabi, împotriva cărora se depusese plîngerea. La această întîlnire, Laura a fost prezentată ca fiind verișoara lui Ștefan Chirilă și că a fost împuternicită de acesta să aplaneze conflictul cu arabii. După discuții, părțile s-au împăcat, convenind ca plîngerea să fie retrasă contra sumei de 350 dolari SUA, sumă primită pe loc de falsa verișoară.

La indicația plutonierului, Laura a semnat cu numele pretinsului verișor o declarație prin care acesta își retrage plîngerea adresată Procuraturii. Plutonierul a întocmit un referat prin care a arătat Procuraturii că numitul Ștefan Chirilă și-a retras plîngerea împotriva celor doi agresori arabi. Astfel încît, Procuratura a dispus clasarea dosarului, pe motiv că părțile s-au împăcat și că plîngerea a fost retrasă.

Întîmplarea a făcut ca Ștefan Chirilă să se întoarcă zilele trecute în țară și să se intereseze de soarta plîngerii adresate la Parchetul de pe lîngă Judecătoria Iași, fostă Procuratură locală.

Aflînd că dosarul a fost clasat, renumitul rugbist s-a adresat cu o nouă plîngere, de această dată împotriva plutonierului Petru Găină. La noul dosar a fost anexat un certificat medico-legal prin care sportivul a arătat că a suportat un număr de 110 zile de îngrijiri medicale în urma agresiunii. Mai mult decît atît, rana provocată de cuțitul arabilor a recidivat în Franța, Fane Chirilă pretinzînd că a necesitat o intervenție chirurgicală, care l-a costat 2.000 de dolari și o absență în echipă de aproape 4 luni de zile.

Există bănuiala că Petru Găină a primit o cotă-parte din cei 350 de dolari plătiți de arabi. Dacă se va demonstra și această bănuială, în sarcina plutonierului Găină va intra și infracțiunea de luare de mită.

Nicolae MANOLIU

Peste 100 de copii au împiedicat ieri evacuarea clubului Polynx

(urmare din pagina 1) Deși căpitanul Dan Ciobanu l-a solicitat pe Mihai Lupuleasa să mai acorde o șansă clubului Polynx, inginerul șef a declarat că nu are dreptul să ia o decizie în acest sens și evacuarea trebuie dusă pînă la capăt.

Mihai Lupuleasa a mai declarat că nu a avut loc nici o licitație referitoare la vilă, a existat doar o ofertă pentru un contract de asociere cu Tele"m, dar nu a fost perfectat nimic în acest sens.

Discuția a degenerat în ceartă și s-a încheiat prin părăsirea biroului de către conducerea clubului Polynx.

Poliția, ziariștii și executorii RA Locuința s-au deplasat în jurul orei 12 spre vila din Dumbrava Roșie. Executorii nu au îndrăznit să se apropie de vilă deoarece antrenorii în frunte cu cunoscutul antrenor de fotbal Vasile Simionaș au afirmat cu tărie că nimeni nu pătrunde în vilă. Adresîndu-se lui Aurel Stan, Vasile Simionaș a spus: "Cînd îți văd fața, mă ucizi! Aici e un pol al fotbalului ieșean pe care nu îl părăsim, aici nu intrați!"

Titi Paraschiv, unul din acționarii clubului Polynx a declarat că generalul Cheptine i-a precizat că nu va permite instalarea unui emițător în vilă.

La ora 12,45, după ce s-au împărțit copiilor cîteva pîini, antrenorul Dumitru Romilă a strigat: "Direcția Primărie!"

În jurul orei 14,00, copiii, juniorii, seniorii, antrenorii și patronii clubului Polynx se

găseau în fața Primăriei scandînd următoarele lozinci:

"Simirad nu uita, Poli echipa ta!"

"Vila e a noastră!"

"Primarul e cu noi!"

"Cu primarul la echipă, nici de Steaua nu ni-i frică!"

"Să vină primarul!"

La apariția, din clădirea primăriei a viceamiralului Cico Dumitrescu aflat într-o scurtă vizită la Iași, corul a scandat lozinca:

"Marina e cu noi!"

După aproximativ o oră, dl. Constantin Simirad a invitat pe toți cei prezenți în Sala Mare a Primăriei, unde situația a fost clarificată: din punct de vedere legal, toate părțile au căzut de acord că decizia de evacuare este corectă dar s-a încercat să se pună problema vilei din punct de vedere moral și afectiv. Primarul a hotărît ca decizia de evacuare să fie amînată cu cîteva zile. În acest timp dacă va exista bunăvoința de ambele părți, este posibilă încheierea unui contract de închiriere a vilei de către clubul Polynx. Aceasta s-ar putea face, deoarece vechiul contract reziliat fusese încheiat cu clubul Politehnica Iași, club care teoretic nu mai există.

Dan FODOR

Bugetul județului Iași a fost suplimentat cu 7,5 miliarde lei

■ *banii au fost alocați cu o destinație precisă*

Bugetul Consiliului Județean Iași pe anul 1993 a fost suplimentat ieri cu 7,5 miliarde lei. Domnul Tiberiu Brăilean, directorul adjunct al Direcției Economice a Consiliului Județean Iași, care ne-a furnizat această știre, ne-a precizat că nu s-a comunicat nimic oficial în acest sens dar că datele respective i-au fost transmise prin telefon de reprezentanți ai Ministerului Finanțelor. Suma de 7,5 miliarde lei are o destinație precisă: 1,737 miliarde lei sînt destinați continuării investițiilor începute, 1,637 miliarde lei au fost alocați pentru protecția socială (pentru subvenționarea transportului urban de călători și a energiei termice). Pentru sănătate este alocată suma de 2,916 miliarde lei, iar 279,3 milioane lei sînt destinați Inspectoratului pentru Handicapați. Restul de 970 milioane lei sînt alocați pentru susținerea unor cheltuieli materiale (lucrări de întreținere și reparații curente la diferite obiective) și a salariilor. Urmează ca Delegația Permanentă și, ulterior, Consiliul Județean, să stabilească defalcarea pe lucrări a fondului destinat continuării investițiilor începute.

Dumitru HARIGA

ÎN ATENȚIA ABONAȚILOR TELEFONICI

-persoane fizice-

Începînd cu luna august 1993, sistemul de facturare al prestațiilor telefonice se va modifica în sensul tipăririi pe un nou format în care se va evidenția și TVA-ul.

Astfel prestațiile vor suferi modificări datorită aplicării TVA-ului după cum urmează:

1 impuls...3 minute convorbire...6 lei + 1 leu TVA = 7 lei pe local

1. Abonamentul pentru serviciul individual - la care abonatul are conectat un aparat proprietate și pentru care nu a solicitat service.
   - abonament 450,00 lei + 55,00 lei TVA = 505,00 lei
2. Abonamentul pentru serviciul individual - la care abonatul are conectat un aparat închiriat de la D.Tc Iași.
   - abonament 450,00 lei + 55,00 lei TVA = 505,00 lei
   - abonament închiriere pentru tipul de aparat :
   - aparat EM 72 ... 100 lei + 12 lei TVA = 112 lei
   - aparat EM 90 ... 200 lei + 24 lei TVA = 224 lei
   - aparat TN 1+1 ... 200 lei + 24 lei TVA = 224 lei
3. Abonamentul pentru serviciul individual - la care abonatul are conectat un aparat proprietate și a optat și pentru service
   - abonament 450,00 lei + 55,00 lei TVA = 505,00 lei
   - abonament service 70,00 lei + 8 lei TVA = 78,00 lei
4. Abonamentul pentru serviciul în cuplaj - la care abonatul are conectat un aparat închiriat de la D.Tc Iași.
   - abonament 270,00 lei + 33,00 lei TVA = 303,00 lei
   - abonament închiriere pentru tipul de aparat :
   - aparat EM 72 ... 100 lei + 12 lei TVA = 112 lei
   - aparat EM 90 ... 200 lei + 24 lei TVA = 224 lei
5. Abonamentul pentru serviciul în cuplaj - la care abonatul are conectat un aparat cumpărat cu service.
   - abonament 270,00 lei + 33,00 lei TVA = 303,00 lei
   - abonament service 70,00 lei +8 lei TVA = 78,00 lei
6. Abonații care au instalate posturi suplimentare pe lângă abonamentele aferente categoriei de serviciu de care beneficiază vor mai achita și abonamentul pentru postul suplimentar de 70,00 lei + 8,00 lei TVA.
7. Abonații care au solicitat prestarea serviciului "NU SE INFORMEAZĂ", vor achita pe lângă abonamentele aferente categoriei de serviciu de care beneficiază și abonamentul de 50,00 lei + 8,00 lei TVA, aferent acestui serviciu suplimentar.

200 lei + 24 lei TVA = 224 lei

Societatea Medicală
PRO FAMILIA
vă oferă consultații de înaltă competență pentru orice problemă de sănătate a familiei dvs.
OBSTETRICĂ-GINECOLOGIE
PEDIATRIE BOLI GENETICE
MEDICINĂ INTERNĂ
CHIRURGIE CARDIOLOGIE
OFTALMOLOGIE
ENDOCRINOLOGIE
NEUROLOGIE NEFROLOGIE
la sediul din Str. Țuțora 11 C, bl. E1, sc. C.
Informații și programări la tel. 131043, orele 10-18.

SOCIETATEA COMERCIALA
terom S.A.
IAȘI
Organizează LICITAȚIE
în vederea
închirierii unui spațiu de 32 m.p
amplasat pe platforma societății, către persoane fizice și juridice române abilitate în oferirea de servicii pentru instalații industriale de producere frig și azot de complexitate medie și mare.
Termenul limită de prezentare a ofertelor este de 20 zile de la data publicării anunțului.
Ședința de licitație se va ține în termen de 30 de zile de de la data publicării anunțului.
Relații suplimentare pot fi solicitate la sediul Societății Comerciale "TEROM" S.A. Iași, din Calea Chișinăului nr. 27-29, telefon 098/13.00.20, 098/13.00.70 int 1157; fax 12.27.25, telex 22.370.

Pe fondul scăderii nivelului de trai în Serbia

Continuă asediul capitalei bosniace, Sarajevo

■ Sîrbii bosniaci au tăiat ultima cale de alimentare a musulmanilor cu arme și muniții

Forțele sîrbilor bosniaci susțin că dețin controlul asupra tuturor rutelor de aprovizionare a capitalei Sarajevo. Sîrbii pretind că au cîștigat lupta pentru Munteie Igman, ultima poziție strategică a armatei musulmane. Ofensiva sîrbească în zona Sarajevo a afectat grav convorbirile de pace de la Geneva, unde mediatorii internaționali David Owen și Torwald Stoltenberg încearcă să aducă la masa negocierilor pe reprezentanții tuturor părților beligerante din Bosnia-Herțegovina în tentativa de soluționare a conflictului. Liderii sîrbilor și croaților, Radovan Karadjici și Mate Boban, au părăsit masa negocierilor afirmînd că se vor întoarce probabil vineri dacă președintele bosniac, Alija Izetbegovici, acceptă să revină la Geneva. Președintele Serbiei, Slodoban Miloșevici, și cel muntenegrean, Momir Bulatovici, s-au deplasat la rîndul lor la Geneva dar, după cum au declarat, nu se vor alătura convorbirilor decît dacă va fi nevoie.

Ieri, Alija Izetbegovici i-a propus președintelui Croației, Franjc Tudjman, formarea unei republici musulmano-croate în cadrul noului stat bosniac.

Luptător musulman încercînd să se pună la adăpost de tirurile pușcașilor sîrbi.

Viitoarea republică musulmano-croată din cadrul Uniunii Bosniei - Herțegovina s-ar constitui într-un teritoriu unic de la Marea Adriatică la riul Sava (frontiera naturală dintre Republicile Bosnia și Croația înainte de începerea războiului iugoslav). Propunerea liderului musulman nu a fost acceptată de croați, pînă în prezent. Guvernul bosniac și liderul sîrbilor bosniaci au acceptat să negocieze deschiderea drumurilor spre capitala bosniacă Sarajevo în scopul aprovizionării populației. Mediatorii internaționali propuseseră miercuri seara liderului sîrb bosniac, Radovan Karadjici, să deschidă principalele drumuri spre capitala bosniacă pentru orice fel de transporturi în afara celor militare, pentru a ameliora pe termen scrut situația populației.

M. Freeman Harris, expert al Departamentului de Stat american în problema fostei Iugoslavii, și-a dat demisia în semn de protest față de politica administrației Clinton în Balcani. Harris este cel de-al doilea specialist important al Departamentului de Stat, care demisionează în acest an din cauza poziției Casei Albe față de Bosnia-Herțegovina. În scrisoarea sa de demisie, Harris critică faptul că administrația americană și-a abandonat poziția ce viza tratarea Bosniei-Herțegovina ca stat independent. Expertul american consideră că Statele Unite au acționat prea puțin și prea tîrziu în sprijinul bosniacilor asediați.

De dincolo

Un copil a fost născut viu de o mamă moartă de 104 zile

O echipă de medici din Oakland - Statele Unite a reușit să salveze un copil la 104 zile după ce mama care îl purta în pîntece a murit. Copilul, născut în mod miraculos, este băiat și se găsește într-o stare de sănătate perfectă. Băiatul, născut prin cezariană, cu patru săptămîni înainte de termen, cîntărește 2,2 kg și va supraviețui în ciuda unor mici probleme respiratorii. Mama, Trisha Marshall în vîrstă de 28 de ani a fost declarată moartă în a 17-a săptămînă de sarcină, pe 21 aprilie, la două zile după ce fusese împușcată în cap în urma unei tentative de jaf. O echipă medicală a reușit să o țină în mod artificial în viață pentru a asigura dezvoltarea fătului la cererea familiei și la insistențele unui bărbat ce susține că este tatăl copilului. Sistemul, care o ținea pe mamă artificial în viață, a fost deconectat imediat după ce copilul s-a născut. Potrivit declarațiilor medicilor, doar un singur alt copil s-a mai născut acum cîțiva ani în condiții asemănătoare, în statul Vermont, cînd o mamă a murit în a 16-a săptămînă de sarcină. Spitalul a refuzat să precizeze la cît se ridică suma ce trebuie plătită pentru întreaga operație, dar se pare că vor trebui plătite aproximativ 200.000 de dolari. **(FRANCE PRESSE)**

Cuplul regal britanic și-a întrerupt vacanța

Regina Elisabeta și soțul său Philip și-au întrerupt vacanța de vară pe care o petreceau în Scoția pentru a participa la funeraliile răposatului lor prieten, regele Baudouin. Cuplul regal, care deținuia o călătorie cu iahtul în apele scoțiene, va pleca la Bruxelles pentru a participa simbătă la înmormîntarea fostului monarh belgian. Regina Elisabeta, în vîrstă de 67 de ani, a fost încoronată la puțin timp după regele Baudouin, între cei doi suverani închegîndu-se o strînsă prietenie de-a lungul celor patru decenii petrecute în fruntea popoarelor lor. Baudouin a domnit 42 de ani iar regina Elisabeta se află în al 41-lea an al domniei sale. De obicei, în astfel de situații, regina trimitea pe unul din membrii familiei regale pentru a participa la funerarii iar participarea personală de acum este văzută ca un semn de respect pentru un prieten personal. **(Reuter)**

25.000 $ un băiețel, 20.000 $ o fetiță

Comerțul cu copii polonezi ia proporții

■ Oricum, în Vest sînt preferați copiii albi celor negri

În Polonia a înflorit în ultima vreme un soi de tranzacții legate de adoptarea de copii de către părinți din străinătate contra valută. Se pare că pentru un băiețel polonez se plătesc 25.000 de dolari, iar pentru o fetiță 20.000 dolari. Procuratura poloneză a intervenit spre a depista rețeaua de traficanți de copii. Săptămîna trecută, Poliția italiană a arestat o poloneză implicată în acest gen de comerț, persoană care colabora cu o agenție matrimonială din Moldova.

Albania și România au adoptat legi drastice de adopțiune, așa că, dintre țările est-europene, doar Polonia a menținut o lege suficient de vagă în umbra căreia se pot face tranzacții lucrative de adoptări de copii, plătindu-se bani "la negru" părinților naturali.

Sînt cazuri în care o mamă poloneză și-a oferit pînă acum 3 copii spre adopțiune. Practic, orice agenție sau persoană particulară poate intermedia astfel de înfieri, fiind suficientă doar decizia unui tribunal local. Anul trecut au fost adoptați astfel 600 de copii polonezi. Nu numai agențiile particulare se îndeletnicesc cu acest comerț, ci chiar diverse maternități sau orfelinate. Uneori copiii sînt cedați în schimbul unei donații către așezămîntul respectiv.

Se pare că italienii sînt cei mai buni clienți. În general, odată cu accentuarea rasismului în țările occidentale, copiii albi sînt preferați spre înfiere.

În lumina noii legi ce limitează avorturile în Polonia, există tot mai multe oferte de copii nedoriți oferiți străinilor pe valută.

LUMEA SPRE CARE NE ÎNDREPTĂM

E bine să fii negru în Los Angeles

Doi polițiști din Los Angeles, judecați sub acuzația de a fi violat drepturile civile ale unui automobilist negru, au fost condamnați la cîte 2 ani și jumătate de închisoare. Alți doi polițiști, judecați în cadrul aceluiași proces, au fost achitați. Mii de polițiști patrulează pe străzile orașului Los Angeles, după ce liderii comunității de culoare au criticat sentințele date celor doi polițiști.

O congregație religioasă vrea să afle criteriile de plată ale concernului "Procter & Gamble"

Răspunzînd cererii unor călugărițe acționare, firma va divulga criteriile folosite pentru stabilira salariilor și a altor compensații pentru membrii comitetului executiv al firmei, a declarat marți un purtător de cuvînt al P & G. Surorile din cadrul "Sfinților Binecuvîntate", un ordin de 300 de călugărițe din Bensalem (Pennsylvania), dețin 100 de acțiuni la firma Procter & Gamble. Concernul a anunțat că va furniza informațiile solicitate cu prilejul întrunirii anuale a acționarilor, programată pentru data de 12 octombrie a.c., informează "International Herald Tribune".

Bisturiul fatal

La un spital din Colombo - capitala Republicii Sri Lanka - un tînăr operat pe cord deschis a murit în timp ce chirurgii încercau să recupereze un... bisturiu uitat în corpul pacientului, relevă AFP.

După ce Francis Selvanathan, de 30 de ani, a fost operat, medicii au constatat dispariția unui bisturiu. Ei au decis să-l opereze din nou după două zile. Tînărul a murit însă pe masa de operație. Bisturiul uitat a fost găsit, în cele din urmă, în artera pulmonară a nefericitului în cursul autopsiei, precizează sursa citată.

Măsuri profilactice la Los Angeles

Autoritățile municipale din Los Angeles au adoptat o decizie în baza căreia a fost interzis fumatul în restaurante, respectiv circa 7.000 de unități din această categorie, relatează agenția France Presse. Los Angeles, scrie agenția, este cel mai mare oraș amrican care a interzis fumatul în restaurante. S-a instituit o amendă de 50-250 dolari pentru persoanele care încalcă această prevedere, iar pentru patronii care nu asigură respectarea legii - șase luni de închisoare și 1.000 dolari amendă. De la această lege sînt exonerați cei ce fumează în baruri și în localurile de noapte.

Un parfum pentru a fi mai "sexy"

Un biochimist britanic a anunțat marți punerea la punct a unui "parfum" cu miros de subțioară și de pîntece, pentru stimularea dorinței sexuale. Dr. George Dodd, director la Institutul de cercetări olfactive al Universității din Warwick, a afirmat că a reușit să reproducă sintetic feromonele, m. leculele odorante provenind din secrețiile glandulare produse de mai multe părți ale corpului. "Feromenele pot juca un rol important în atracția sexuală dintre două persoane care se întîlnesc pentru prima dată", a declarat presei dr. Dodd, după părerea căruia mirosul joacă un rol la fel de important ca vocea în atracția între două persoane. El mai zice să sensibilitatea la mirosuri scade între 20 și 50 de ani și că descoperirea sa va permite acestora să aibă din nou relații sexuale normale. "Cu toții avem mai multe strategii pentru reușită: ne îmbrăcăm frumos, ne coafăm, femeile se machiază, iar bărbații poartă peruci", explică dr. Dodd, al cărui "parfum" garantează succesul.

Remaniere parțială a guvernului din Cuba

■ Ea fusese anunțată de Fidel Castro la 26 iulie

Miniștrii cubanezi ai agriculturii, industriei zahărului, comunicațiilor și finanțelor au fost înlocuiți, miercuri, prin hotărîrea Biroului Politic al Partidului Comunist Cubanez, măsură care a zguduit posturile economice cheie din guvern, semnalînd totodată intenția regimului de la Havana de a introduce reforme masive în economia țării. Consiliul de Stat, condus de președintele Fidel Castro, i-a numit în respectivele posturi pe Alfredo Jordan Morales, Nelson Torres Peres, generalul de brigadă Silvano Colas Sanchez și José Luis Rodriguez Garcia. După cum apreciază diplomații străini din capitala cubaneză, noile schimbări confirmă anunțul făcut de Fidel Castro la 26 iulie, conform căruia avea în vedere o reformare în profunzime a instabilei economii a țării, confruntată cu un surplus de monedă în circulație, cu o inflație pronunțată și cu o piață neagră înfloritoare. Această dificilă misiune îi revine în principal lui Rodriguez Garcia, numit în funcția de președinte al Comitetului de Stat al Finanțelor (echivalentul unui minister), după ce a ocupat anterior postul de director al Centrului cubanez de Cercetări asupra Economiei Mondiale. Rodriguez anunțase săptămîna trecută că întrevede atît introducerea unei noi politici în sfera fiscală, cît și aplicarea limitată a mecanismelor de piață pentru asigurarea unui control al economiei. Comentariile mass-media cubaneze indică faptul că guvernul intenționează să se distanțeze de starea din ultimii ani, caracterizată prin aderența la fosta politică ecohomică de tip sovietic, care și-a impus autoritatea în perioada cînd Cuba a fost membru al CAER.

În Ungaria

Combustibilul folosit pentru încălzire înlocuiește motorina

■ În schimb, motoarele au serios de suferit

În Ungaria se vinde în ultima vreme motorină falsificată din combustibil utilizat la încălzire, avînd consecințe dezastruoase asupra motoarelor. Consumatorii sînt avertizați să cumpere motorină numai de la benzinăriile oficiale. Directorul filialei firmei Mercedes din Ungaria a avertizat că firma sa nu va plăti garanții dacă se constată că s-a folosit motorină de proastă calitate.

Motorina are o culoare roșiatică, pe care falsificatorii maghiari reușesc să o imite combinînd acid sulfuric cu vopsea. Autoritățile maghiare îi caută acum pe vinovați, efectuînd percheziții la posibilele locuri de depozitare și tratare chimică a combustibilului. Nimeni nu știe ce proporții are afacerea, dar s-a constatat în prima jumătate a acestui an o scădere cu 200.000 de tone la distribuitorii oficiali și aproape o creștere egală în utilizarea motorinei folosită la încălzire.

"Există o ieșire din situația creată în Tadjikistan? Ce dorește Rusia în Tadjikistan?"

Sub acest titlu, ziarul "Izvestia" din 5 august publica un articol semnat de Andrei Kozîrev, ministrul rus de externe. Făcînd o analiză a intereselor de securitate ale Rusiei în Tadjikistan, ministrul subliniază: primul și principalul obiectiv este solidaritatea cu poporul multinațional din această țară cu care Rusia are relații multiseculare de istorie, tradiție și cultură, asigurarea drepturilor legitime ale comunității ruse, care numără 200.000 de persoane "pe care nu le putem abandona". Rusia și Tadjikistanul sînt legate prin Tratatul de prietenie, colaborare și asistență mutuală, semnat la 25 mai 1993, reamintește ministrul Kozîrev. În al doilea rînd, se pune problema de a împiedica proliferarea extremismuiui islamic de clan și regional în Asia Centrală. "Aceleași forțe rup în bucăți și Afganistanul. Nu putem tolera ca zona de instabilitate și violență să se extindă dinspre sudul frontierei Tadjikistanului în alte zone, în speță Uzbekistan, Kirgizstan și întreaga porțiune a C.S.I. din Asia Centrală cu o populație de circa 50 de milioane de oameni". În al treilea rînd, e vorba de asigurarea securității în Asia de Vest și de Sud. "De fapt, la frontiera tadjikă sînt desfășurate toate forțele extremismului politic, ce acționează nu numai în Afganistan, ci și în Iran și Pakistan. Or, respectarea în modul cel mai strict a regimului de neproliferare a armelor nucleare și a rachetelor, precum și a tehnologiilor aferente, este cerută nu numai de interesele Rusiei, ci și de ale altora" - subliniază Andrei Kozîrev. Zona este tot mai permeabilă pentru afacerile cu droguri și arme, profitîndu-se din plin de haosul și instabilitatea din Afganistan". Aceasta amenință atît Rusia, cît și întreaga comunitate mondială, aceasta trebuind să treacă de la expectativă la sprijinirea energică a eforturilor noastre vizînd stabilizarea situației în această zonă a Asiei, la repartizarea cheltuielilor destinate forțelor de menținere a păcii", arată ministrul.

"spectrul intereselor noastre în Tadjikistan nu are nimic comun cu neo-hiperambițiile sau, dimpotrivă, cu subevaluarea rolului și răspunderilor Rusiei. În Tadjikistan sîntem foarte departe de a acorda vreun sprijin regimului pro-comunist. Politica unilaterală bazată pe răzbunare și intoleranță ideologică duce doar la sacrificii absurde. Rusia nu aspiră să-și impună voința politică de concliere în Tadjikistan cu prețul sîngelui vărsat de soldații săi, așa cum s-a întîmplat în Afganistan", avertizează Andrei Kozîrev, după care adaugă: "Experiența căpătată în Afganistan ne mai arată și altceva: speranțele ca, dacă rușii pleacă, pacea și înțelegerea se vor instaura aproape de la sine, sînt total nefondate. Cheia păcii în Tadjikistan eszte în interiorul

Tanc rusesc pe străzile capitalei Dușanbe.

său. Politica externă prezidențială a Rusiei încearcă să valorifice toate posibilitățile existente pentru a fi soluționat întregul ansamblu de probleme interdependente", afirmă Andrei Kozîrev, opinînd că aceste probleme sînt: mobilizarea partenerilor din CSI, afectați nemijlocit de criza Uzbekistanului - Kirgizstan - Kazahstan - Turkmenistan și adoptarea de măsuri eficiente privind întărirea capacității de apărare a Tadjikistanului, precum și participarea unor contingente din Asia Centrală la apărarea frontierei tadjiko-afgane.

Rusia nu poate și nu va apăra singură interesele membrilor CSI din Asia; conjugarea eforturilor CSI cu cele ale partenerilor occidentali și ale lumii musulmane în scopul încetării sprijinirii directe sau indirecte a opoziției înarmate tadjice și normalizării situației; întărirea rolului ONU și C.S.C.E. în Tadjikistan pentru ca principiile de la Helsinki să se afirme treptat și în Asia Centrală.

În esență, prioritățile politicii ruse constau în: evitarea războiului civil în Tadjikistan, asigurarea securității populației multinaționale și trecerea ei pe calea democratizării, ferirea unor zone vaste ale C.S.I. de explozia violenței și a extremismului, scrie Andrei Kozîrev în "Izvestia".

CAFEAUA DE DIMINEAȚĂ

Cum ne fructificăm invențiile?

Aurel LEON

"Din scînteie se va aprinde flacăra", cred revoluționarii și inovatorii. Greul e deci procurarea acelei scîntei. Pentru a o produce, G. Călinescu apela la inteligența practică, adică cea aplecată asupra realului nemijlocit. "Deștept", spune Călinescu, este astfel cel care este "treaz", cu simțurile deșteptate (deștepte), urmînd a trage foloase materiale de pe urma acestui fapt. În aceeași ordine de idei, inteligent ar fi cel care, cu simțurile ușor atenuate, s-ar ridica de la fenomenal, la global, la percepția abstractă a întîmplărilor vieții. Mai pe scurt, deștept ar echivala cu practic, descurcăreț și oarecum superficial, iar inteligent cu noțional, nedescurcăreț, dar profund". Dar inventatorul din ce categorie face parte? Spre a afla un răspuns, să mergem în vizită la Henri Coandă, "Eu nu admir niciodată o lucrare făcută de cineva, ci admir creierul care i-a dat naștere, pentru că pentru mine, lucrul cel mai extraordinar este celula din creier. Adică, mai bine zis, felul cum acționează apa, căci creierul nostru este făcut din 83 la sută apă. În acest infinit mic care este Omul, creierul are 15 miliarde de celule. cum poate să înțeleagă, să vadă și să priceapă, și totodată să aibă evoluția pe care o avem noi? Pentru mine, invenția e rezultatul inteligenței care este una - o creație a creierului. Arta se transmite prin mediu - cel care acționează fără să ne dăm seama. Nu e cert că există o ereditate tehnică, dar e de remarcat tendința marilor tehnicieni, ca în clipele de înaltă solicitare să caute refugiul în artă. După mine, Einstein s-a născut să fie artist, dar vioara l-a propulsat în matematici, precum pictura pe Leonardo. Indienii au descoperit secretul bronzului, făcînd muzică. Eu am descoperit "efectul Coandă" cîntînd la violoncel"

Am în fața mea un inventator. Aparent e om ca toți oamenii. Cei care trec prin biroul meu nu sesizează nimic deosebit. Totuși, e un inventator. E inginerul Dan Alex. Vrăjitoru și a inventat "aparatul pentru facilitarea învățăturii", brevetat cu certificatul nr. 104.649, din 1993. Scopul invenției sale, de fapt o cutie cu diferite butoane, care efectuează operații aritmetice uluitor de lesne și corecte. Cu ajutorul pîrghiilor ascunse în această cutie, inginerul Vrăjitoru "îmbunătățește condițiile de învățare a aritmeticii și gîndirea logică și orientează copiii spre deprinderi practice" (se spune în aid-memorandum-ul care însoțește certificatul sau cum se zice, brevetul de invenție).

Mă gîndesc că civilizația modernă ne face leneși prin strădania ei de a reduce efortul uman. În loc să profite de această scutire de efort și să citească, să se cultive, omul modern se mulțumește să preia idei gata digerate. Nu va duce aceasta la o lenevire a creierului? Oamenii de artă susțin că talentul e una și geniul e alta. Geniul a ruperea punților cu plăcerile imediate ale vieții, geniul e sacrificiul total, aruncarea în abisul creației. Altfel, ți-ar rămîne energie prea puțină pentru a crea. Existența ta înseamnă opera, fără slăbiciuni, fără prudențe. Aici se întîlnește munca celui care crează artă cu inventatorul. Amîndoi crează ceva care n-a mai fost. La inventator se recomandă lucrul în echipă, deoarece volumul de cercetări nu poate fi acoperit de un om singur. De aceea, premiile Nobel pentru știință cuprind mai întotdeauna un colectiv. Numai că din acel colectiv unul trebuie să aibă previziunea acelui ceva ce trebuie descoperit. În slujba acelui ceva trebuie orientat efortul echipei. Să luăm de pildă perechea Marie și Pierre Curie. Pierre Curie a lucrat toată viața conceptual ca să găsească ceea ce el simțea: existența unui element. Dar nu știa. A venit Marie, care era un chimist de mare calitate. Ea nu era vizionară, nu vedea, nici nu avea nevoie de aceasta, dar a condus-o spre descoperire - exactitatea. Aici operează și șansa.

Declară într-un interviu Henri Coandă (Ion Drăgănoi - "Convorbirile de joi", Dacia, 1988): "Sînt convins că am trecut pe lîngă invenții, manifestări ale inteligenței, enorm de multe, care nu au fost fructificate fiindcă au fost judecate de unii care au spus că sînt nebunii. N-am avut norocul să se găsească cineva care să urmeze ideile acelea" Îl privesc pe inginerul Vrăjitoru bucuros de reușită, dar îngrijorat cu privire la aplicația practică a invenției sale. Cred că are dreptate. Știu că există un institut de inventică și am mai fost informat despre unele neînțelegeri de acolo, în urma schimbării conducerii. Dar această instituție nu se ocupă și de latura practică? Fără așa ceva, ne vom mulțumi a realiza doar o colecție de brevete și cu asta - basta. Cui folosește această panoplie de merite? Inginerul Vrăjitoru și-a confecționat singur, cum a putut, prototipul pe care a luat certificatul. Cine să-i ia în seamă hîrtia asta executată stîngaci? A bătut la ușa Inspectoratului Școlar Iași, cel mai interesat pentru exploatarea cutiei miraculoase. Nu interesează. Pe vremuri existau la București Ateliere de material didactic. Țin minte cînd le-am vizitat, era director ing. Vasile Sadoveanu de la Iași, frate cu Mihail. Or mai fi existînd? O asemenea cutie, intrată în rîndul materialului didactic ar fi o minune, tehnica avînd astfel și ajutorul învățătorului. Poate se va găsi cineva care să aibă încredere în viitorul acestei invenții. Pentru orice eventualitate dăm telefonul (114892) la care poate fi găsit ing. Vrăjitoru. Ei, dacă am fi în Japonia, s-ar găsi imediat zeci de întreprinderi. Ați observat că pînă și basmele europene de tradiție "Minunata călătorie a lui Nils Holgersson în Suedia" de Selma Lagerlöf sau "Pinocchio" de Collodi, au fost realizate în versiune animată de japonezi. Așadar, ei înțeleg mai bine decît europenii pînă și basmele noastre. Așa expansiune tehnică mai zic și eu! Deci, domnule inginer Dan Alex. Vrăjitoru, speranța e în țara gheișelor! ■

cotidian de informații
Monitorul

EDITORIAL

Basarabenii sînt mai români decît noi

Ovidiu ȘIMONCA

Avem despre basarabenii care circulă prin Iași un soi de dispreț suveran. Multe lucruri ne repugnă în înfățișarea și comportamentul lor. Îi considerăm o națiie necivilizată, necioplită, rîdem de limba lor pocită și de faptul că fac plajă în preajma Palatului Culturii, un monument de artă. Noi, ieșenii, băștinașii, regretăm vremurile cînd la Iași se vorbea franțuzește la orice colț de stradă și tot cuconetul frecventa saloanele galante și practica bunele maniere.

Dar uite că acești bieți basarabeni, de care nu ne săturăm să rîdem pe înfundate sau chiar de-a dreptul, au respins semnarea acordului cu CSI și înfeudarea Moldovei. Avem în față o superbă lecție de românism și de clarviziune politică. Am urmărit, miercuri noapte, pînă la închiderea programului Televiziunii Naționale din Moldova, înregistrarea dezbaterilor din Parlament. Era o atît de mare disperare în glasurile anti-moscoviților încît credeai că te afli după un război și se împarte prada, iar oamenii mai milostivi se roagă către mai marii lumii să fie îndurători și cinstiți.

Noi, cei din dreapta Prutului, ne considerăm o națiie aleasă, hărăzită de Dumnezeu cu toate darurile pămîntului. Nu sesizăm că inteligența cu care ne făloșim s-a transformat, încetișor, în șmecherie. O șmecherie păguboasă în care dispar, ca înghițite de balaur moralitatea și corectitudinea. Ne batem în piept că sîntem grozavi, că am suferit de-a lungul istoriei, că îndurăm. Neputința noastră de a ne deștepta o punem pe seama unei conspirații mondiale, care ne blochează avîntul. Cîți dintre noi se mai mustră pentru un gest? "Merge și așa" - ce consolare miraculoasă!

În Parlamentul României nu s-a produs niciodată o răsturnare de situații de proporțiile aceleia de la Chișinău. Cînd e ceva care pune în dificultate partidul de guvernămînt, toți parlamentarii aliați PDSR-ului votează disciplinat, la comandă, fără nici o tresărire de conștiință. Iată însă că la Chișinău majoritatea parlamentară pro-CSI a fost zdruncinată. Cîțiva parlamentari și-au luat în serios rolul de reprezentant al națiunii și gîndindu-se că e un moment istoric (să nu ne ferim de cuvinte mari) au evitat să se alieze cu pro-moscoviții.

Basarabenii au evitat o suferință inutilă sub poala unui imperiu panslavist care se reface văzînd cu ochii. Suferința inutilă e pentru dobitoci. Cu minte mai multă am putea trece peste hopuri. E nevoie de mintea românului cea de pe urmă, dacă mai posedă careva acest produs de lux. ■

Din scrisorile, telefoanele și audiențele zilei

■ **DI. ION PODARU, str. Culturii nr. 51A**, confirmă spusele d-lui Aurel Leon la "Cafeaua de dimineață" a zilei de 24 iulie a.c. în sensul că, în lumea satelor era obiceiul ca atunci cînd plecau toți de acasă și nu rămînea nimeni, să pună drept semn al absenței lor un lanț de-a curmezișul ușii, ori mătura sau un băț aflat la îndemînă.

Dl. Podaru ne atenționează însă că atunci cînd casa ori bunurile casei ori ale ogrăzii au fost sau sînt amenințate, țăranii au renunțat la încrederea în eventualii oaspeți și s-au baricadat cu lacăt chiar pe dinăuntrul încăperilor ori al curții.

Au făcut lucrul acesta și înainte, dar și astăzi cînd se fură din curte ori din casă, cînd persoane mascate ori gudurîndu-se lingușitor pătrund în puterea nopții în casă. Locul lanțului, al măturii ori al bățului din fața ușii îl iau toporul, securea ori furca de fier, reținute în casă de cu seara, cu participarea, pentru orice eventualitate, a tuturor celor ai casei. Nu se cedează, nu se închiriază nimic, totul se apără cu încăpățînare și îndîrjire.

Exemplul lor, al țăranilor, nu-l pot lua și intelectualii, precum și beneficiarii culturii? Că de la guvernanți și distribuitorii dreptății lor, slabă nădejde. "Să ne unim, să se știe că sîntem acasă, iar cultura este a noastră!"

■ **D-na CRISTINA OLTEANU, str. Viilor nr. 42, ne informează că la sfatul medicului din dimineața zilei de 23 iulie se vorbea despre binefacerile controalelor medicale, premiză a angajării salariaților. Cum scutirea de impozit a handicapaților are sorți de izbîndă, numai dacă infirmitatea există și se constată la aceste controale dinaintea anjgajării, doamna lansează apelul și cere să i se comunice care patron de stat ori particular este dispus să o angajeze cu o asemenea "carte de vizită", indiferent de ce post îi oferă. Precizează că a întrebat la oficiul de expertiză medicală, dar n-a aflat nici o unitate care face asemenea angajări. Împreună cu ea, așteptăm eventuale semnale încurajatoare pentru petentă, care are 48 de ani.**

■ **D-na EUGENIA TROFIN, str. Titu Maiorescu nr.10, bl. B6, sc A, et.1, ap.8**, se referă la igiena și conservarea grupurilor statuare din municipiul Iași, atenționînd edilii că de sub bratul stîng al statuii fui Mihail Kogălniceanu din fața Universității "Al. I. Cuza" au început a crește buruienile.

D-na se referă și la faptul că, din comoditate ori libertinaj, resturile menajere se aruncă nu la coșurile cu această destinație, ci între florile și boscheții din spațiile verzi.

■ **DI. VICTOR IRIMIA, șos. Păcurari nr.15: singura farmacie veterinară din Iași este cea din b-dul Independenței.**

■ **DI. MIHAI MORARU, str. Nicolina, bl. A1, sc.B, ap.31**, ne-a scris cu multe zile în urmă despre copilăria sa la sat, despre cum a devenit orășean și despre meseria sa de electromecanic de ascensoare la cooperativa "Prestațiunea". Spațiul relativ restrîns al rubricii nea întîrziat comunicarea.

Parcurgîndu-vă paginile, d-le Mihai, parcă îmi pare rău că n-am posibilitatea să demonstrez cu acte, știți dvs. cui, că nu numai unii intelectuali sînt destabilizatori ci chiar și unii țărani ori muncitori ajung să fie așa.

Dvs. acuzați nu numai pe foștii secretari PCR, pe inginerii agronomi și medicii veterinari că au profitat din plin de pe urma colhozurilor, dar stigmatizați și televiziunea că și astăzi stimulează moralitatea comunistă. Referindu-vă la necesitatea reducerii vîrstei necesare în cîmpul muncii, pentru ieșirea la pensie, mai ales a celor ce provin de la sate, dvs. vă întrebați: "E drept și e bine ca un milițian să fie scos la pensie la 50 de ani iar noi să murim pe altarul patriei înainte de 60 ori 62 de ani, fără a mai prinde pensia să putem pleca și la munca cîmpului?"

Propuneți modificarea legii pensiilor. A trecerii meseriei de lucrător la ascensoare într-o grupă apropiată pericolului pe care îl prezintă exercitarea profesiei și ieșirea mai de tînăr la pensie. Statul nu ar pierde nimic pentru că s-ar împrospăta forța de muncă de la sate, deosebit de îmbătrînită astăzi. Prin retragerea pensionarilor la sate vor rămîne locuri de muncă libere pentru tineri, precum și locuințe...

"Chiar dacă nu vor pleca la sate conservatorii, cei prea mîndri de statutul lor de orășean ori prea bolnavi, puturoșii și bețivii, majoritatea vom reveni la locul de bastină și, de bine de rău, cît vom mai trăi, fiecare vom practica pasiunea lui de-o viață - lucrul cu sapa, redevenind crescător de păsări, oi ori vaci, îndrăgostit de stupărit ori de grădinărit. Important e că se va cunoaște acea înviorare a satelor de care se simte atîta nevoie".

■ **DI. VASILE IACOB, str. Drobeta nr.8, bl. R8, ap. 3, are calificarea de muncitor specialist la atelierul școală al S.C. Moldomobila, dar e plătit ca tîmplar manual la o categorie inferioară. Nu-și aduce aminte să fi fost intervievat pentru negocierea salariului. Se întreabă și ne întrebăm: cum vine aceasta, d-le director Victor Chircoiaș?**

■ **Un cititor care ține să rămînă în anonimat** ne-a reamintit că în "Monitorul " din 12 iulie, într-un articol, scris în urma unor sesizări ale unor locatari de la blocul 3, sc. A , Piața Unirii, se vorbea despre felul cum și-a însușit dl. Lache Guzgă, de la etajul 4, cada de la spălătoria comună și a dus-o la subsolul clădirii - acolo unde-și are boxa personală.

Ce măsuri a luat Asociația de locatari? Cînd plătesc locatarii cheltuielile de întreținere ii se cere să semneze și un tabel pe care li-i trecut numele că ar fi de acord ca Lache Guzgă să le devină șef de scară. Așa ca-n fabula cu lupul paznic la... oi, spunea un inginer de la scara respectivă.

■ **DI. LEONID GROSU, str. Florilor (Gafencu) nr.1. În legătură cu problema ce vă interesează, treceți, din nou, pe la 'Monitorul".**

■ **DI. Gh. IDRICEANU, str. Tudor Vladimirescu nr. 14**, înconoștiințează atît pe dl. de la Sanepid Iași cît și pe cei de la Direcția pentru protecția cumpărătorilor, că la berăria din Bucșinescu continuă procesul de vînzare a berii alterate fără ca nimeni să intervină pentru stoparea acțiunii comercianților. Dumnealui își manifestă încrederea că măcar Poliția economică se va sesiza și va interveni pentru constatarea ilegalității și punerea la punct a lucrurilor. Să sperăm!

■ **DI. A. DRON, șos. Națională nr. 194. Tema la care v-ați referit fiind tratată anterior în ziarul "24:Ore" nu mai este cazul a fi discutată și în "Monitorul". Sperăm că cei în cauză au tras concluziile cetățenești corespunzătoare.**

Ion N. OPREA

Din spatele aparatului de proiecție

A murit regizorul Jean Negulesco

Singurul regizor de film, de origine română, care a pătruns adînc în intimitatea "fabricii de iluzii", în lumea atît de dorită a Hollywood-ului, a fost Jean Negulesco, decedat recent la vila sa, Marbella, de pe coasta spaniolă a Mării Mediteraneene. S-a născut la Craiova, pe 16 februarie 1900. Tatăl său era negustor. Deși era destinat unei cariere politice, la 15 ani fuge de acasă și se stabilește, temporar, la Viena, pe atunci unul dintre marile centre culturale ale Europei. Se reîntoarce în țară, în 1919, începînd, la București, studiul "Belle arte"-lor, an și loc în care va deschide prima sa expoziție personală de pictură. Avea pentru pictură, pentru decorațiuni, pentru spectacole nu numai atracție, dar și evidente înclinații. Era un spirit neliniștit, neconformist, cu gustul aventurii, cu o dorință accentuată de cunoaștere. Se stabilește, apoi, imediat, la Paris, unde își continuă studiile în ambianța efervescentă a avangardei artistice. Se află în preajma celor mai valoroși artiști ai vremii, cu unii reușind calde și definitive prietenii: titanul Constantin Brâncuși, negativistul dadaist Tristan Tzara, Pablo Picasso, cel care depășise rigorile cubismului, expresionistul Amedeo Modigliani, suprarealiștii Alberto Giacometti și Man Ray, scriitorii Alfred Jarry, unul dintre precursorii "absurdului" și Jean Cocteau, mai tîrziu și regizor de film.

Asimilînd foarte bine noile curente și tendințe ale artelor europene, se reîntoarce, pentru scurt timp, în țară, în 1927, an foarte important pentru avangarda suprarealistă, plecînd la New-York și, apoi, imediat, în California. Cu toți banii pe care îi avea, face un film "Tree and a Day" care, însă nu a fost difuzat niciodată. Frank Tuttle îl introduce la Hollywood unde devine ajutor de regizor al lui Benjamin Glazer. Între timp semnează scenografia pentru multe filme, produse de mai multe case. Între 1931-1970 semnează, și în colaborare, peste 100 de scurt-metraje. Debutează ca ajutor de regizor de filme de lung metraj de ficțiune, în 1934, în filmul lui Harlan Thompson, "Kiss and Make-up" ("Sclavele viciului"). Ca regizor debutează în 1941 cu "Singapore woman" ("Femeia din Singapore"). A lucrat la două case de filme importante care au girat numeroase filme valoroase, "Warner Bros", timp de șase ani, și, apoi, definitiv, la "20th Century Fox". A realizat 37 de filme, cîteva în Europa. Dintre toate unul este cel mai cunoscut. "Johnny Belinda" (1948), nominalizat, fapt neobișnuit pentru acei ani, pentru 12 premii Oscar, primind, însă, numai unul, și renume. Pentru cel mai bun rol feminin, principal, (Jane Wyman). Deși războiul se declanșase în Europa, cu doi ani în urmă, înaintea debutului său, în SUA, încă se mai prefera filmul western, filmele muzical-coregrafice, comediile, filmele de groază, dramoletele. Prin acest film, și prin majoritatea dintre celelalte, Jean Negulesco devine reprezentant tipic al cinematografului "tear jerker". Deși, după intrarea Americii în război, imediat, majoritatea covîrșitoare a celorlalți regizori se adaptează dramaticelor cerințe ale momentului, Jean Negulesco rămîne fidel temelor, motivelor și ideilor minore, al formulelor și mijloacelor de expresie de consum. Dour stilul lui elegant, ponderat, îngrijit, plăcut, salvează, cît de cît, lipsa de profunzime. Jean Negulesco a fost insensibil la marile probleme ale Americii contemporane, ale lumii contemporane. În schimb, curtenitor, monden, primitor, generos, spiritual, fin, rafinat, diplomat, a excelat în colaborarea cu mari actori, mai ales actrițe, fără a realiza cu acestia filme care să reziste în timp: Joan Crawford, Bette Davis, Ida Lupino, Claudette Colbert, Marilyn Monroe, Lauren Bacall, Leslie Caron, Joan Fontaine, Sophia Loren, Micheline Presle, Alec Guinness, Fred Astaire, Rossano Brazzi, Maurice Chevalier, Richard Burton.

În 1969 s-a reîntors în țară cu propunerea unei coproducții româno-americane. Tentativa a eșuat din cauza meschinăriei părții române. De asemenea, după 1989, a eșuat în două tentative de a reveni în țară. Cu talent de evocator, cu simțul umorului, este autorul unui volum de "Amintiri", preluat în 1986, selectiv, de "România literară". În 1988 a publicat volumul "Hoinar la Hollywood" În ultimele clipe ale vieții lucra la un alt volum de amintiri. Avea în proiect o carte de bucate ce urma să cuprindă foarte multe rețete din bucătăria tradițională românească. Peste tot, pînă la sfîrșitul vieții, purta, oriunde se ducea, o pălărie de cow-boy, ca discret omagiu adus țării care îl adoptase cu atîta generozitate.

Nobila Franță i-a acordat titlul de Comandor al Ordinului Artelor și Literelor

A fost Membru de onoare al Uniunii Cineaștilor din România și Membru de onoare al Academiei Române.

Mircea DUMITRESCU

Amintiri de alaltăieri

Găinăriile unui norocos

Persoana despre care vă voi vorbi astăzi, trăiește. Mai mult - muncește (deși a depășit de mult vîrsta pensiei); în fine, excelează în noroc (căci a dus-o bine întotdeauna, scăpînd cu o uimitoare abilitate de sancțiuni civile & penale). Ipochimenul respectiv - căruia nu-i dau numele căci, în felul său, este un performer: a fost eroul multor istorii incredibile, care atestau nu doar corupția din vremea lui Ody, ci și vechiul adagiu "Norocul surîde celor temerari"... (citit în chele ironică, evident).

"Voi povesti aici doar una dintre marile lui "lovituri de maestru", pe care puțină lume o cunoaște: și din rîndul acestora și mai puțini au îndrăzneala s-o creadă. Eu o cunosc în mod oficial, deoarece a fost demascată de către un ziarist onest, la vremea respectivă; escrocul incriminat a scăpat, ca de obicei, basma curată, în timp ce publicistul a avut de suferit. Asta-i viața!"

Era prin anii '70-'75. Anumite județe, din mîndrie locală, încercau să se facă cunoscute în țară (și nu numai) prin intermediul unor filme publicitare, așa-numitele comenzi speciale, care, ca orice material ideologic, trebuia să aibă toate vizele posibile, de la toate nivelele de cenzură. În fruntea județelor cu pricina se situa și cel în care lucra eroul nostru. Care, pe vremea aceea, cînd cumulul de funcții era (ca și) interzis, ocupa cvatrupla investitură de:

1) director al teatrului local;

2) regizor artistic al aceleiași instituții;

3) președinte al Comitetului de Cultură Socialistă;

4) șef al filialei locale ATM (Asociația Oamenilor de Teatru).

Ei bine, cine credeți că urma să se ocupe de realizarea acestei importante pelicule? Exact, omul nostru. Cum a procedat? Simplu. Regizorul a făcut o cerere către președintele culturii locale, în care cerea următoarele: 1) să scrie scenariul filmului; 2) să-l regizeze; 3) să interpreteze rolul primului secretar al județului; 4) să facă parte din viitorul lot de medaliați cu Ordinul Muncii - pentru contribuția importantă adusă la cunoașterea și prosperarea județului respectiv.

Deci, pe lîngă grandomania multilateral-dezvoltată (specifică anilor-lumină), pe lîngă arivism și slugărnicie politică, personajul despre care vorbim dovedea și uluitoare calități lucrative: căci, vreau să precizez, la vremea respectivă un artist important avea un salariu de maximum 2.000 - 3.000 de lei pe lună, ei bine, insul cerea următoarele sume: 60.000 de lei pentru scenariu; 60.000 de lei pentru regia filmului; 50.000 de lei pentru interpretarea rolului primului secretar al județului...

Nu dorința lui ne uimește azi, nu această disproporție între calitatea artistică a ofertei și suma astronomică pretinsă, nu oportunismul politic, ci... faptul ca această cerere a fost aprobată de Președintele Culturii locale; adică, aceeași persoană care a semnat și oferta...

Omul trăiește. Lucrează încă. Probabil că s-a mai potolit. Sau, nu-i exclus ca presa noastră atît de diversificată și de dornică de senzații, să nu-i mai poată urmări chiar pe toți escrocii acestei țări...

Bogdan ULMU

ultimul vagon postal

Încă un caz în atenția R. A. "Locuința"

Mă adresez ziarului "Monitorul" aducîndu-vă la cunoștință următoarea situație pe care o apreciez ca un act de nedreptate.

În apartamentul din Șoseaua Națională nr. 192, sc. A, ap. 14 - compus din 2 camere, locuim 6 persoane, și anume tata, mama, eu cu soția și doi copii.

Am intervenit în nenumărate rînduri atît la Primărie cît și la R.A. "Locuința" arătînd situația mea și sperînd că, în timp, ea se va rezolva. Întrucît s-a ivit momentul cînd a apărut un apartament cu 2 camere pe aceeași scară a blocului, în care locuiesc - ap. 9 - eliberat prin decesul lui Emil Strat, fără familie, m-am prezentat în audiență la dl. primar, dar răspunsul a fost prompt: Nu!

În schimb, apartamentul a fost imediat repartizat d-lui Doru Axinte, fiul directorului de la CEC Iași, care l-a și cumpărat tot imediat. Dar pentru că noul posesor, devenit proprietar, are unde locui, din ianuarie 1993, apartamentul nr. 9 de la scara blocului nostru stă nefolosit, neocupat. Nu cumva mîine vom auzi că locuința respectivă a și fost vîndută cu cîteva... milioane?

Precizez că sînt inginer, soția este salariată și am căutat în permanență să trăiesc fără relații la Primărie sau R.A.L., cum se practică în prezent în destule cazuri. Constat însă că locuințele, cînd apar, se repartizează, tot ca pe vremuri, fiilor de directori. Ce să fac dacă nu-s fiu de director domnilor?

Nu-s încredințat că se va găsi

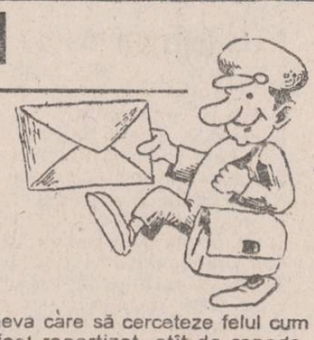

cineva care să cerceteze felul cum a fost repartizat, atît de repede, acest apartament familiei Axinte, dar am scris să se știe, de către toată lumea, încă un aspect al democrației noastre originale.

Ing. Gh. Fedorovici

"Handbalul ieşean în stare de necesitate!"

■ *opinează dl. Dan Pavelescu, directorul Oficiului Judeţean pentru Tineret şi Sport Iaşi* ■ *Lenuţa Borş este decisă să plece în Germania chiar dacă se va rezolva problema locuinţei* ■ *Alina Bidirel - un alt talent pierdut de oraşul nostru?*

Ieri am fost contactat telefonic de către profesorul Veniamin Lupan, antrenorul destituit al echipei H.C. Aura Iaşi pentru a ne informa despre tratativele pentru angajarea sa şi a jucătoarei Lenuţa Borş la clubul german S.C. Magdeburg, după care am fost invitat la sediul O.J.T.S. Iaşi pentru o discuţie în prezenţa d-lui director Dan Pavelescu, privind transferul sus amintit şi conflictul din sînul grupării AURA, care a generat eliberarea din funcţie a d-lui Lupan de către dl. Adrian Pascal, patronul firmei care sponsorizează echipa. Ulterior, au mai fost invitaţi, la iniţiativa d-lui Pavelescu, dl. Adrian Pascal şi soţia sa, Coralia Pascal, preşedinta clubului de handbal. Dl. prof. Lupan l-a acuzat pe patronul Pascal că l-a denigrat în presa ieşeană şi faţă de părinţii jucătoarei Lenuţa Borş, că nu i s-a cerut părerea privind perioada de pregătire la Constanţa, reiterînd acuzaţiile în legătură cu neplata datoriilor pe ultimele luni faţă de jucătoare. Cît despre problema locuinţei pentru Lenuţa Borş, domnia-sa a declarat: "Personal am discutat cu dl. director al Regiei Autonome Locuinţa, dl. Cozaru, în legătură cu această situaţie şi am primit asigurări că problema se va rezolva. Acum, dl. Pascal pretinde că, dimpotrivă, eu am făcut totul pentru ca ea să nu capete locuinţa!". Confirmînd cele spuse de antrenorul ieşean, dl. Pavelescu a ţinut să precizeze: "Deoarece, ca angajat al unei firme particulare, Lenuţa nu putea primi o locuinţă din fondul de stat, am găsit o modalitate de a o angaja în cadrul O.J.T.S. pentru a i se rezolva problema, urmînd ca mîine (n.r. astăzi) să primească un răspuns favorabil". Din păcate, prea tîrziu pentru talentata jucătoare, care consideră că lucrurile s-au tergiversat intenţionat pînă la expirarea perioadei de transferări în campionatul intern (ştiută fiind oferta echipei Oţelul Galaţi). Astfel încît Lenuţa Borş (aflată în prezent la pregătire cu lotul naţional) este hotărîtă să plece la Magdeburg în orice condiţii. Cît priveşte transferul în Germania, dl. Pascal susţine că: "Jucătoarea aparţine clubului H.C. Aura şi noi nu ne vom da acordul pentru acest transfer. În caz că Federaţia îi va da undă verde, noi vom introduce un memoriu". Memoriu cu puţine şanse de reuşită, zicem noi, avînd în vedere "priza" de care se bucură în Capitală fostul preşedinte al F.R.H. În plus, dl. Lupan ne-a arătat o dezlegare valabilă de la 3 iulie 1993 semnată în iarnă de patronatul firmei Aura şi similară cu cea dată jucătoarei Anicuţa Caraiman, plecată la IASITEX. Iar un nou contract cu Aura nu s-a semnat! Vom vedea totuşi cum va înţelege să rezolve F.R.H. această spinoasă problemă.

Cît despre directorul O.J.T.S., dl. Dan Pavelescu, acesta s-a arătat vizibil marcat de "starea de necesitate" în care se află handbalul ieşean. "Stanciu pleacă, Lenuţa Borş pleacă, sînt stupefiat de transferul talentatului jucător Marius Ionescu efectuat de conducerea Liceului cu Profil Sportiv. Un tînăr de talent de care Poli Mecon are atîta nevoie se duce să lustruiască banca de rezerve la Steaua!" La toate aceste necazuri mai adăugăm că un alt mare talent al handbalului feminin ieşean, Alina Bidirel, nemulţumită şi ea de neplata datoriilor restante şi de condiţionarea acesteia de semnarea noului contract, este decisă să plece la Silcotex Zalău, chiar dacă va fi nevoită să stea un an pe tuşă.

Curat "stare de necesitate", d-le Dan Pavelescu!

Spaţiul nu ne permite să continuăm în acest număr cu ceea ce s-a discutat în legătură cu schimbarea conducerii tehnice a clubului H.C. Aura Iaşi, de aceea vă promitem să revenim în numărul nostru de mîine.

G.I. NICOLAE

Lenuţa Borş - o sportivă pe care Iaşul n-a ştiut să o păstreze

Din culisele sportului

■ *Zvereva în atenţia creatorilor de modă*

Deşi încă n-a ajuns un adevărat star al tenisului mondial, Natalia Zvereva din Bielorusia este una din jucătoarele care au înregistrat mari progrese în ultimul timp. Tînăra şi frumoasa Natalia nu i-a cucerit doar pe spectatori şi manageri, ci şi pe creatorii de modă. În ultimele luni ea a primit cîteva oferte extrem de tentante de a deveni manechin la una din marile case de modă ale Europei. Deocamdată, bielorusa a refuzat, precizînd însă că nu e departe momentul cînd o vom vedea pozînd alături de celebrele Linda Evangheliста sau Claudia Schiffer.

■ *Controlul sangvin - o himeră!*

Prinţul de Merode, preşedintele comisiei medicale a Comitetului Olimpic Internaţional, a declarat că un control anti-doping bazat în exclusivitate pe analiza sîngelui rămîne încă o himeră, aşa încît el nu va putea fi introdus la J.O. de iarnă de la Lillehammer. După toate probabilităţile, acest gen de control s-ar putea să nu fie utilizabil nici chiar în 1996, la Olimpiada de la Atlanta.

■ *Powell şi Lewis, în balanţă*

Specialişti americani în informatică sportivă au introdus într-un calculator toate datele referitoare la un duel Mike Powell - Carl Lewis, pentru a stabili care din cei doi atleţi e mai bun în proba de săritura în lungime. Computerul a fost foarte concis: deşi aleargă mai lent decît Carl Lewis, Mike Powell are o tehnică a săriturii mai bine pusă la punct decît acesta. În schimb, Lewis are de partea sa un psihic mult mai rezistent şi o mai mare stăpînire de sine, ceea ce explică multe din succesele sale din ultimul deceniu.

C.E. de nataţie

Echipa de Polo a României a ajuns pînă în semifinale!

■ *Luminiţa Dobrescu - medalie de argint*

Miercuri a fost o zi deosebit de fastă pentru România la Campionatele Europene de Nataţie de la Sheffield. Ora înaintată la care au luat sfîrşit întrecerile nu ne-a permis să facem cunoscute în ziarul de ieri rezultatele excelente înregistrate de sportivii noştri, aşa încît revenim astăzi cu amănuntele de rigoare.

A fost mai întîi extraordinara cursă făcută de Luminiţa Dobrescu în proba de 200 m liber, unde a reuşit să cucerească o preţioasă medalie de argint. La aur nu se gîndea nimeni, întrucît germana Franziscka Van Almsick era imbatabilă de peste un an de zile în această probă. Ea a confirmat aşteptările şi s-a impus cu claritate şi la Sheffield. Important este că Luminiţa a obţinut cel mai bun timp al carierei sale, reuşind astfel să întreacă concurente mai bine cotate, precum daneza Jakobsen sau britanica Fibbens. Românca a adăugat palmaresului său cea de-a treia medalie europeană, după "bronzurile" din 1987 şi 1991.

O satisfacţie imensă ne-a adus şi echipa naţională de polo, care, învingînd Croaţia cu 9-8, după un meci de-a dreptul senzaţional, a reuşit să se califice pentru prima oară în istoria sa în semifinalele Campionatului European. Golurile din partida cu Croaţia (echipă reprezentînd 75% din vechea garnitură iugoslavă, campioana europeană din 1991) au fost înscrise de Angelescu 3, Hagiu 3, Geambaşu 2, Bonca 1. Ei au realizat, astfel, cea mai mare performanţă a poloului românesc din ultimii 15 ani (mai există un loc 4 la J.O. de la Montreal), dar asta nu înseamnă că trebuie să se oprească aici. Mîine seară, de la ora 23.15 (ora Bucureştiului), echipa antrenată de Cornel Rusu şi Victor Ştefănescu întîlneşte în semifinale reprezentativa Ungariei. Cunoaştem valoarea vecinilor noştri, finalişti în acest an la "Cupa Mondială", dar "tricolorii" nu cred să mai aibă complexe în faţa cuiva după victoria în meciul cu Italia (campioana olimpică) şi recentul egal reuşit cu Spania (vicecampioana olimpică) chiar la ea acasă.

Momentul de faţă este foarte favorabil poloului românesc. Totul e să profităm de el...

Ion C. TEODOR

TELEX internaţional

■ *Atletism: Cînd doi se ceartă...*

Mult aşteptata finală a probei de 100 m plat din cadrul reuniunii atletice de la Zurich a fost cîştigată de americanul Leroy Burrell în 10.02 s. El a fost urmat de britanicul Linford Christie, 10.03 s, şi de John Drummond, SUA, 10.05 s. Carl Lewis a sosit al 4-lea, în 10.07 s. Aşadar, cînd doi se ceartă (Lewis şi Christie) cîştigă... Burrell. Dar, să remarcăm totuşi: Christie - Lewis 2-0! În acelaşi concurs, Alina Astafei a ocupat locul 2-lea în proba de săritură în înălţime, cu 1.98 m. Proba a fost cîştigată de Ştefka Kostadinova (Bulgaria) care a reuşit să treacă ştacheta înălţată la 2.00 m. În sfîrşit, Ella Kovacs s-a clasat a treia în proba de 800 m. Ea a realizat timpul de 1:57.00, fiind devansată de mozambicana Maria Mutola 1:55.62 (cea mai bună performanţă a anului) şi de rusoaica Svetlana Masterkova.

■ *Fotbal: Boksic 90% la Lazio*

O decizie definitivă în privinţa transferului jucătorului croat Alen Boksic de la Olympique Marseille la Lazio va fi cunoscută în aceste zile. Preşedintele clubului roman Sergio Cragnotti se va întîlni cu omologul său francezul Bernard Tapie pentru a finaliza afacerea. "Cred că avem 90% şanse să-l transferăm pe Alen la echipa noastră", a declarat Cragnotti. Şi totuşi... vicepreşedintele lui Olympique, Jean Louis Levreau, a afirmat că Boksic va rămîne la Marseille şi în acest sezon!

■ *Clasamentul cîştigurilor în tenisul feminin*

În clasamentul mondial al cîştigurilor în circuitul feminin de tenis conduce campioana Germaniei, Steffi Graf, cu 1.668.837 dolari. Ea este urmată de Arantxa Sanchez-Vicario (Spania) 857.982 dolari, Conchita Martinez (Spania) 663.395 dolari, Jana Novotna (Cehia) 626.471 dolari, Mary Joe Fernandez (SUA) 560.519 dolari şi Natalia Zvereva (Belarus) 534.048 dolari.

Ştiri preluate de la agenţiile Mediafax şi Rompress

Retrospectiva C.M. de atletism

Ediţia a II-a, Roma 1987

■ *Un balon de săpun numit Ben Johnson* ■ *Ultimul tango pentru Edwin Moses* ■ *tot Maricica Puică, săraca!*

Ediţia 1987 a campionatului mondial de atletism a stîrnit un interes enorm în principal datorită celor două dueluri al căror protagonist a fost acelaşi Carl Lewis. Cel de la 100 m, contra canadianului de origine jamaicană Ben Johnson şi cel de la lungime, unde armeanul Robert Emmian reuşise să se apropie de recordul de vis al lui Bob Beamon (8.90 m) sărind la Erevan 8,86 m.

■ *Clasamentul pe naţiuni,*

Masculin: 1. SUA 7-3-4; 2. RDG 4-2-2; 3. Kenya 3-0-0; 4. URSS 2-5-5; 5. Italia 2-1-1.

Feminin: 1. RDG 6-9-8; 2. URSS 5-6-2; 3. SUA 3-1-2; 4. Bulgaria 2-0-1.

Bilanţ românesc. În întrecerile feminine, echipa României s-a clasat pe locul 9, cu o medalie de argint (Maricica Puică la 3000 m) şi una de bronz (Doina Melinte la 1500m). Mariţica, ieşeanca noastră, deşi gripată, a salvat din nou blazonul atletismului românesc pierzînd doar în faţa Tatianei Samolenko (aflată în anul de graţie) şi lăsînd în urmă pe veterana Ulrike Bruns (RDG), Cornelia Büerki (Elveţia) şi viitoarea stea a fondului sovietic, Elena Romanova. Cît despre Doina, să amintim că ea s-a clasat de fapt pe locul 4 în cursa cîştigată de aceeaşi Samolenco, dar a fost promovată pe locul 3 în urma descoperirii cazului de dopaj al elveţiencei Sandra Gasser. Liliana Năstase obţine un excelent loc 5 la heptatlon, Mitica Junghiatu se clasează a 6-a la 800 m, iar în întrecerea băieţilor săritorul în înălţime Sorin Matei obţine cea mai bună performanţă a carierei sale de pînă acum: tot locul 6.

Eroii ediţiei: În afara Tatianei Samolenko, trebuie să-l menţionăm din nou pe "King Carl" care l-a ridiculizat la lungime pe aşa-zisul său "mare rival", Emmian.

La 100 m, recordul lui Calvin Smith (9.93s) a fost pur şi simplu spulberat: Ben Johnson 9.83 s, Carl Lewis 9.90 s. Numai că "Big Ben" se va dovedi peste un an un simplu balon de săpun, în special a reprezentanţilor Kenyei care prin Billy Konchellah, Paul Kipkoech şi Douglas Wakiihiri au cîştigat probele de 800 m, 1500 m şi maraton. Un alt titlu african, cel de la 5000 m, prin Said Aouita (Maroc), a fost cît se poate de normal. În schimb, cu totul insolită este apariţia pe prima treaptă a podiumului a Somaliei datorită lui Abdi Bile, la 1500 m. În proba masculină de 400 m, în care europenii erau rar văzuţi pe poziţii fruntaşe (şi atunci mai mult reprezentaţi de englezi), cîştigă Thomas Schonlebe din RDG, cu un nou record european.

Italienii au fost şi ei de două ori la "înălţime": prima dată prin veteranul Maurizio Damilano (20 km marş) care i-a învins pe contracandidaţii Josef Pryblinec (Cehoslovacia) şi Jose Marin (Spania) şi apoi prin acel năstruşnic alergător de cursă lungă Francesco Panetta care era cît pe ce să obţină o "dublă" cu totul inedită. La 10.000 m a pierdut locul 1 în extremis, în schimb s-a impus neaşteptat în proba de 3000 m obstacole, probă în care încă de pe atunci nu se putea respira de kenyeni!

G.I. NICOLAE

Maricica Puică (nr. 1111)

7 bolnavi de cancer cuceresc Mont Blanc-ul

Cu cîteva săptămîni în urmă, Franţa a fost zguduită de un eveniment sportiv aproape de necrezut: 7 bolnavi de cancer din Lyon (unii dintre ei în faze avansate ale bolii) au reuşit performanţa de a escalada vîrful Mont-Blanc (4807 m, cel mai înalt din Europa)! După cum scria săptămînalul "Le Sport", nici unul dintre bolnavi (cu vîrste cuprinse între 17 şi 39 de ani) nu mai practicase alpinismul înainte de această "imposibilă aventură" (aşa a numit-o presa locală).

Ideea s-a născut într-unul din saloanele clinicii de oncologie a doctorului Olivier Jarry din Lyon. Cei 7 suferinzi de cancer au văzut în această încercare posibilitatea unei victorii a voinţei omului asupra bolii, indirect asupra morţii. Victorie pe care au obţinut-o la capătul a două săptămîni de chin şi strădanii supraomeneşti. Ziarele au ţinut să sublinieze că între cei 7 bolnavi s-a aflat şi o tînără de 26 de ani, Myriam, care, deşi fiind într-o fază avansată de cancer la sîn, a ţinut cu tot dinadinsul să facă această escaladă. Pentru a se pregăti mai bine, n-a ezitat să-şi părăsească familia timp de două luni... La sfîrşit, ea era, însă, cea mai fericită: "Le-am demonstrat copiilor mei că un om bolnav nu înseamnă un om laş. Acum pot fi şi ei mîndri de mama lor!" **(I.C.T.)**

S.C. OMEGA TURISM S.R.L.
Bd. Independenţei nr. 1. Telefon: 117972

S.C. OMEGA TURISM - S.R.L. organizează PEREGRINAJE cu ocazia HRAMURILOR la Sfintele Mînăstiri.

15.08.1993 - Adormirea Maicii Domnului - hram Mînăstire Văratec

15.08.1993 - Sîmbăta de Sus (judeţul Braşov) partipa patriarhul Bartolomeu ai Constantinopolului.

28.08.1993 - Sfinţirea Bisericii Sfîntul Ştefan de pe muntele Ceahlău.

29.081993 - Tăierea Capului Sfîntului Ioan Botezătorul - Hram Mînăstirea Secu.

EXCURSII EXTERNE

- TURCIA - vizitarea monumentelor de artă bizantină Sfînta Sofia - plecări - 7, 14, 21, 28.08.1993.

- POLONIA - vizitarea Cracovia şi Czestachowa pe urmele regelui Gustav Karol la XII - lea al Suediei - plecări 9, 16, 23, 30.08.1993.

- UNGARIA - vizitarea Cetăţii lui Matei Corvin - plecări 31.08.1993.

S.C. ITA S.A. Iaşi cu sediul în str. Cuza Vodă nr. 56

organizează

LICITAŢIE PUBLICĂ DE VÎNZARE MIJLOACE DE TRANSPORT

în zilele de 9, 10, 11 august 1993 ora 10.00 la sediul unităţii.

Taxa de participare la licitaţie este de 10.000 lei iar de garanţie de 10% din c/v mijlocului de transport - taxe ce se depun la casieria unităţii.

Deasemnni pînă pe data de 09.08.'93, se vor depune şi acte privind disponibilul în cont de la banca titularului, delegaţie de împuternicire de participare la licitaţie precum şi copie după certificatul de înmatriculare de la Casa de Comerţ şi Industrie.

Orice relaţii se pot obţine de la sediul unităţi, birou tehnic tel. 11.72.35 sau 14.61.25.

MICA PUBLICITATE

ELECTRONICE

• Vînd televizor Funai color, telecomandă, teletext, diagonala 51, multisistem 1993, nou sigilat. Preţ fix 350 mii lei; video Funai; Toschiba, noi, sigilate, telecomandă, 200.000 lei şi televizor Electron - 150.000 lei. Telefon 116420 (11591).

CASE, TERENURI

• Vînd apartament 4 camere, confort I, et. 2, zona Podu Roş. Tel. 133283 (11738).

• Vînd casă proprietate 3 camere, 2 bucătării, holuri, baie, dependinţe, parchet, grădină 500 m.p., str. Brîndușa nr.10, traseu Ciric intersecţie Moara de Vînt - Spital Paşcanu. (11749).

VÎNZĂRI

• Vînd maşină de scris electrică. Tel. 166289. (11519).

• Vînd var, str. Trei Fîntîni (Şoseaua Bucium - Tomeşti, lîngă serele Vlădiceni). (11687).

• Vînd pui pisică birmaneză. Tel 165371.

• Vînd în lei sau valută, D. 1300, telefon 115259, după ora 15,00. (11593).

• Vînd maşină îngheţată germană plus vase îngheţată. Informaţii la telefon: 0990/24981, Bistriţa Năsăud - familia Rus. (11825)

• Vînd aur 14 K şi maşină de scris nouă "Maritza", după ora 16,00. Telefon 133658.

SCHIMBURI

• Schimb apartament 2 camere, confort I, et.4, cu apartament 1 cameră, indiferent de zonă, exclusiv Dacia, Păcurari, Alexandru. Tel. 151828, după ora 14,00.

• Schimb apartament 3 camere, confort I, proprietate, semidecomandat, et.2, zona Tătăraşi cu 2 garsoniere, confort I şi diferenţă. Tel.176541, după ora 17,00.

• Schimb casă cu 1800 m.p. teren comuna Aroneanu cu similar Iaşi, Bucium sau Valea Lupului, sau apartament proprietate 2-3 camere. Relaţii telefon 164790. (11752).

• Schimb apartament 3 camere decomandat Nicolina II cu garsonieră. Tel. 167103 (11520).

PIERDERI

• S.E.T.T.P.P.L. Iaşi declară pierderea carnetului CEC cu limită de sumă nr. 0549926 - 0549950 consumat pînă la fila 0549930. (11826).

OFERTE SERVICII

• Execut fotografii alb-negru şi color cu diverse ocazii. Calitate ireproşabilă. Tel. 144305.

LOCURI DE MUNCĂ

• SC angajează persoană tînără avînd cunoştinţe de filmografie şi relaţii cu publicul pentru activitatea de închirieri casete video. Informaţii la telefon: 175958. (11750)

DIVERSE

• Cursurile de engleză cu studenţi din Marea Britanie au loc în perioada 9-27 august. Acces gratuit pentru studenţii de la toate facultăţile. Se mai fac înscrieri luni, 9 august, ora 9,00, în amfiteatrul III/11 al Universităţii "Al. I. Cuza".

• SC FILIPA IMPEX SRL Hîrlău, jud. Iaşi Anunţă adaosul comercial la produsele ciment, var şi ipsos de la 1 la 55% începînd cu data de 6.08.1993. (11754)

FELICITĂRI

• Pentru Lilia Iftene, din Zberoaia Nouă - Gorban, cu ocazia zilei de naştere, copii Gabriela şi Nelu îi urează cu dragoste: sănătate, fericire şi "La Mulţi Ani!"

MATRIMONIALE

• Italian, patron office import-export diamante, pietre preţioase şi aur, absolut singur înăuntrul sufletului, necăsătorit, stare materială foarte bună, 48 ani, cu spiritul încă tînăr, prezentabil, de o fidelitate absolută, nebăutor, nefumător, maximă seriozitate, caut exclusiv domnişoară/ doamnă tînără, frumoasă, afectuoasă, 20/35 ani, chiar şi divorţată, interesată de cunoaşterea mea doar în scopul unei căsătorii din dragoste. Scrieţi-mi, ataşînd o fotografie. Adresa mea: Camerin Giorgio, Via San Salvatore 38/F, Valenza (AL), Italia, tel. 0131/953117. NB. Telefonare non serve, non voglio/ Scrie vetemi tassati-vamente in italiano, non importa errori, per foto intendo faccia, fronte e profilo, intera persona, in piedi, fronte e profilio, la descrizione deve esser dettagliata piu'possibile, e'inutile scrivere senza i requisiti richiesti, la lettera verra'costinata. Se dopo i tempi tecnici postali non ricevete riposta, la riposta vi e'gia stata data e'negativa non solecitate grazie. Tutto si fara'per corrispondeza fino alla mia decisione d'incontro.

DIVERSE

• SC CASANDRA SRL anunţă că începînd cu data de 6 august se va aplica adaosul comercial de 100% la produsele expuse spre livrare. Modificarea adaosului este determinată de creşterea inflaţiei şi a modificării cursului leu/dolar. (11756)

DECESE

✞ După o lungă şi grea suferinţă a trecut în nefiinţă economist Valentin CHIRIAC, 40 de ani. Înmormîntarea va avea loc simbătă 7 august, ora 13,00 la cimitirul "Eternitatea", în capela căruia este depus corpul neînsufleţit. (117510)

CONDOLEANŢE

• Familiile Racocea, Crăciunaş şi Botez împărtăşesc nemărginita durere a prietenilor Luchian şi Iustina Zaharia pricinuită de pierderea tatălui, prof. dr. Constantin Negoiţă şi transmit sincere condoleanţe familiei. (11755)

MULŢUMIRI

• Familia exprimă calde **mulţumiri** celor care au fost alături de ea, în momentele de grea încercare la trecerea în neființă a celui care a fost colonel în rezervă Constantin Arseni. (11753)

Un nou mit hollywoodian

Micuţul eliberator al balenelor captive

Spectatorii cinematografelor din Statele Unite sînt înnebuniţi după "Willy", povestea unui băieţel de 12 ani care se desparte de familia lui. Jesse (Jason James Richter) este un băieţel necăjit care, în timp ce curăţa desenele de pe pereţii unui bazin dintr-un parc se împrieteneşte aproape mistic cu balena ucigaşă Willy, de 3.175 kg şi 6,7 m. Ajutat de părinţii lui adoptivi şi de alţi doi adulţi, simpaticul băieţel îşi face o datorie din a elibera drăguţul animal. "Willy cel liber", are o reţetă ideală pentru obţinerea succesului. Începi cu atracţia parcului Jurasic pentru creaturi imense, periculoase şi pentru efectele speciale care să facă fauna cît mai adevărată. Adaugi o picătură din mania ecologistă de la Hollywood, care îi înfăţişează pe proprietarul parcului ca pe un capitalist împuţit, în stare să-l omoare pe Willy pentru a lua banii de asigurare. Şi presari peste toate imaginea favorită a anotimpului: băiatul fără tată care îi învaţă pe toţi - pe părinţii surogat, pe prietenii mai mari şi pe cetaceul din apropiere - ce-nseamnă să fii om.

Nu se poate nega, totuşi, că "Willy cel liber" este o jucărie cinematografică inteligentă pentru cei mici. De multe ori în rolul lui Willy joacă Keiko, o balenă ucigaşă (de fapt un fel de delfin) pe care a găsit-o compania într-un bazin din Mexican City. Dar de cele mai multe ori Keiko este dublată de un robot uriaş acoperit cu un strat de cauciuc de 1.350 kg. "Willy cel liber" mai are şi alte puncte de atracţie. Richter este un tînăr actor sensibil şi neafectat; iar Willy, cu petele lui albe şi negre, este o brută simpatică. E destul de deştept să înţeleagă propoziţii sofisticate în engleză, dînd din cap afirmativ sau negativ la întrebările lui Jesse. De cele mai multe ori Willy se află într-o dispoziţie plăcută, lăsîndu-l pe băiat să-i mîngîie pe limbă. La sfîrşitul filmului, toţi spectatorii vor murmura cuvintele lui Jesse: "Te iubesc, Willy". Cine-ar putea să nu-l iubească pe Willy în afară de un critic de film nesuferit? Poate cei de la Universul Marin, lanţul de parcuri marine din Statele Unite. "Filmul nu este o prezentare corectă a balenelor în captivitate", comentează Jim Antrim, îngrijitor general la Universul Marin din San Diego. "Sînt unii care spun că parcurile acvatice sînt ca grădinile zoologice, ele îi învaţă pe copii despre animale. Dar eu sînt şi împotriva grădinilor zoologice". Două din balenele Willy vor pleca într-un turneu în curînd. Willy cel adevărat - Keiko - va trebui să se mulţumească cu locuri mai puţin primitoare. Coproducătorul Jennielew Tugend notează trist: "E o balenă de 6,7 m într-un bazin adînc de numai 4,6 m". **(TIME)**

TELEFOANE UTILE

• SALVARE: 961
• POMPIERI: 981
• POLIŢIE:
Inspectoratul Judeţean - 146666, 140020, 146840; Municipiu - 146850; Serviciul Circulaţie - 140070.
• AGENŢIA CFR: 147673
• INFORMAŢII GARĂ: 146333
• AUTOGARĂ: 146587
• AGENŢIA TAROM: 115239
• INFORMAŢII AEROPORT: 178126
• STAŢII PECO:
Baş Ceauş - 176865; Aurel Vlaicu - 175812; Bucium - 132891; Crişan 112182; Păcurari 164142; Sărărie 147480.
• DISPECERATE:
RA Gaz-Metan - 141737; RA Apă-Canal 142451; Renel - 147070, deranjamente - 147070; Termoficare - 141956; RA Locuinţa - 112434; Telefoane - Deranjamente - 921; Protecţia mediului - 147010.
• GARDA FINANCIARĂ: 112851, 112427
• ADMINISTRAŢIA FINANCIARĂ: 143030
• NOTARIAT: 147574
• TRIBUNAL: 146300
• PROCURATURĂ: 146630
• CAMERA DE COMERŢ: 117757
• CENTRUL MILITAR JUDEŢEAN: 146370
• HOTELURI: Moldova - 142225; Traian - 143330; Unirea - 142110; Sport - 137817.
• POLICLINICA CU PLATĂ: triaj informaţii - 117244.
• OFICIUL JUDEŢEAN PENTRU PROTECŢIA CONSUMATORILOR: 145392

Renumitul TORT DIPLOMAT şi PROFITEROL doar la S.C. Opera S.R.L. cofetărie şi terasă orar 8⁰⁰-21⁰⁰ tel. 14.71.65

TAXICOM S.A. IAŞI

Societatea Comerciala TAXICOM S.A. Iaşi, situată în Iaşi strada Codrescu nr. 6, execută lucrări de reparaţii auto, lăcătuşerie, tinichigerie, vopsitorie, la toate tipurile de autoturisme, autospeciale, autocamioane, cu termen de garanţie, precum şi spălat interior şi exterior, avînd un personal superior calificat şi cu experienţă, precum şi o dotare tehnică corespunzătoare, la tarife accesibile.

Tarifele practicate de către Soc. Com. TAXICOM S.A. Iaşi, începînd cu 02.08.1993 sînt următoarele:
- taximetre 200 lei/Km
- taxifurgonete Dacia 220 lei/Km
- taxifurgonete Aro, TV 240 lei/Km
- taxi camioane 250 lei/Km

Tarifele practicate de societate, sînt ca urmare a aplicării T.V.A., şi a creşterii preţurilor la benzină şi piese auto, ele fiind unice atît noaptea cît şi sărbătorile legale.

Maşinile societăţii pot fi recunoscute după publicitatea ce o fac ziarul Monitorul.

Doriţi un mobilier elegant care să dea gust şi rafinament locuinţei dumnevoastră ?
Sînteţi în căutarea mobilierului care să îmbine confortul şi modernitatea cu trăinicia ?
Vreţi să vă protejaţi economiile ?
Vreţi să faceţi o surpriză plăcută soţiei sau iubitei ?
NIMIC MAI SIMPLU !
VIZITAŢI S.C. MOLDOLUX CĂMIN S.R.L.
din str. Bucium nr. 25 (vis-a-vis de Fabrica de Mobilă) şi
ALEGEŢI !
orar zilnic 900 - 1700 tel. 13.78.07

Citiţi Monitorul
Această casetă luminoasă se află pe toate autoturismele TAXICOM S.A. Iaşi (TAXI DE STAT) şi aparţin Agenţiei de publicitate NORD-EST
În acest spaţiu publicitar se face acum reclama cotidianului MONITORUL.
În aceeaşi casetă poate fi mîine şi reclama dumnevoastră.
Pentru aceasta vă rugăm să contactaţi
Agenţia de Publicitate NORD-EST
str. Smîrdan nr. 5 tel. 17.25.57 fax 14.45.77

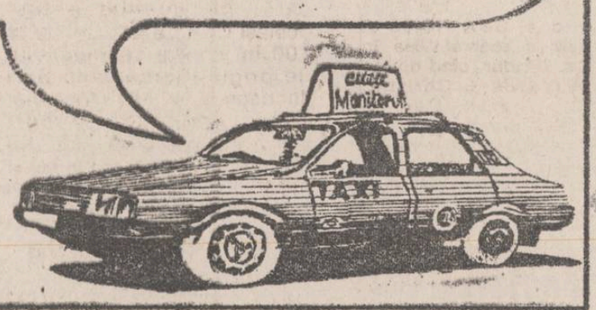

EN GROS:
ZAHĂR
OREZ
FĂINĂ ALBĂ
Se acordă credite în mărfuri
IMPORT
•ALUNE vrac şi pachete
•SUCURI CRUSH
•WHISKY
•CONIAC
•ŢIGĂRI
•LICHIOR
•TAPEŢ
•HELLAS
•NESS AMIGO
•PASTE FĂINOASE
•CACAO
•LAPTE PRAF
•GUMĂ
•ULEI
•CIOCOLATĂ
•NAPOLITANE
•MĂSLINE vrac
•MĂSLINE borcan
•CAFEA boabe vrac
098/146909
Iaşi, Bd. Poitiers 14 (fost I.C.R.M.)
UNIVERSAL OCCIDENT SRL

INSPECTORATUL DE POLIŢIE SANITARĂ ŞI MEDICINĂ PREVENTIVĂ
judeţul Iaşi
ORGANIZEAZĂ CONCURS pentru ocuparea următoarelor posturi:
3 posturi ASISTENŢI IGIENĂ la Inspectoratul de Poliţie Sanitară şi Medicina Preventivă Iaşi.
1 post ASISTENT LABORATOR la Inspectoratul de Poliţie Sanitară şi Medicină Preventivă Iaşi.
1 post ASISTENT IGIENĂ Laboratorul de Medicină Preventivă Oraşenesc Paşcani.
1 post ASISTENT IGIENĂ Laboratorul de Medicină Preventivă Oraşenesc Hîrlău.
2 post ASISTENT IGIENĂ Laboratorul de Medicină Preventivă Oraşenesc Tg. Frumos.
1 post ASISTENT LABORATOR Laboratorul de Medicină Preventivă Oraşenesc Tg. Frumos.
CONCURSUL SE VA DESFĂŞURA DUPĂ 15 ZILE DE LA DATA APARIŢIEI ANUNŢULUI.
Relaţii la telefon 14.52.10 int 29

Colibri
ORGANIZEAZĂ
transporturi cu autocarul pe litoral
10, 20, 30 august plecări Iaşi-ora 7.00
Mangalia-ora 17.00
costul transportului dus-întors 5500 lei
- numai dus sau numai întors 3000 lei
Cazare şi masă în serii de 10 zile
Venus-hotel Veronica 37.810 lei
Jupiter-hotel Meteor 42.660 lei
hotel Camelia 40.690 lei
Cap Aurora-hotel Onix 44.365 lei
Înscrieri:
Agenţia Colibri (Casa Modei et.I)
Agenţia Amiral (Florăria Opera)
Agenţia de turism COLIBRI

S.C. "COMDIV CERBUL" S.R.L
B-dul Tudor Vladimirescu Nr. 53
tel. 17.71.16
CALITATE
NOU
produce şi livrează
vulcanizare
confecţii metalice diverse
instalaţii de încălzire şi cazane

monitorul
Director onorific: AUREL LEON
FLORIN FLORESCU - redactor şef
DAN RADU - redactor şef adjunct
OVIDIU ŞIMONCA - redactor şef adjunct
Tudor Agavriloaei - secretar general de redacţie
EVENIMENT: TONI HRITAC (şef-secţie), Mihaela Cănănău, Vasile Cojocariu, Dan Fodor, Cristian Hanganu, Dumitru Hariga, Sorin Simon, Adina Scutelnicu, Ovidiu Scutelnicu, Vali Ştirbu.
FOTOREPORTER: Constantin Plop
POLITIC: Radu Meşniţă, Lucian Postu, Cristian Racu.
ECONOMIE: COSTEL STROESCU, Mihaela Brezeanu, Alin Tocan.
REPORTERI SPECIALI: Cornel Cristoiu, Dorin Popa.
SPORT: G.I. NICOLAE, Leonard Cănănău, G. Anghel, Victor Grădinariu, I.C. Teodor.
REDACTOR DE SERVICIU: Ion N. Oprea.
GRAFICA: Lucian Amarii, Daniel Melinte
RECLAMA-PUBLICITATE: DANIEL SÎRBU, Cătălina Ailiesei, Liliana Cozma, Maria Vornicu.
CULEGERE - TEHNOREDACTARE COMPUTERIZATĂ: Cornelia Agavriloaei, Cerasela Cirimpei, Petronela Macovei, Florin Pavel, Liliana Signeanu, Mihaela Spineanu.
Mona Dîrţu - editor NORD-EST PRESS.
Cristina Popescu - director de programe RADIO NORD-EST.
Livia Susanu - director de producţie RADIO NORD-EST
EDITOR
NORD-EST S.R.L.
Director general ALEXANDRU LĂZESCU
Director literar-artistic FLORIN ZAMFIRESCU
Director comercial CEZAR CALUSCHI
Manager: Gabriel Ruşu
ADRESA REDACŢIEI: Str. SMÎRDAN nr.5
Tel. 17.25.57 (centrala)
Fax: 14.45.77
ABONAMENTELE se pot face la orice oficiu poştal din ţară. MONITORUL figurează în catalogul presei interne la poziţia 838.
Tiparul executat la S.C. DOSOFTEI S.A. Iaşi

Premiere cinematografice (6-12 august 1993)

"Pururea tînăr" - o romantică poveste de dragoste bazată pe călătoria în timp

Producție "Icon" & "Edward S. Feldman", sub egida companiei "Warner Bros", SUA, 1992. Producători: Bruce Davey, Edward Feldman, Jeffrey Abrams. Scenariul: Jeffrey Abrams Imaginea: Russell Boyd Scenografia: Gregg Fonseca Efecte speciale: Peter Chesney Muzica: Jerry Goldsmith Regia: Steve Miner

Cu: Mel Gibson (Daniel McCormick), Elijah Wood (Nat), Isabel Glasser (Helen), Jamie Lee Curtis (Claire), George Wendt (Harry), Joe Morton (Cameron), Nicolas Surovy (John), David Marshall Grant (Wilcox), Robert Hy Gorman (Felix), Millie Slavin (Susan Finley).

Distribuitor: Guild Film Romania.

O nouă poveste de dragoste bazată pe călătoria în timp pe care o face eroul îndrăgostit care, grație unui îndelungat experiment de congelare, se trezește, în 1992, la fel de tînăr cum era în 1939. "Cînd am citit pentru prima dată scenariul filmului "Pururea tînăr", l-am găsit tulburător", spune Mel Gibson. "Mi-au plăcut simplitatea și romantismul lui. Este o poveste nostalgică, foarte bună din punct de vedere dramatic, sensibilă, luminoasă și cu o oarecare nuanță de umor". Fantastica aventură a pilotului militar Daniel McCormick, care a acceptat, într-un moment de deznădejde, să fie congelat și care, abia după 50 de ani, este readus la viață, dă filmului o înfățișare neașteptată, însă esența narațiunii cinematografice este curajul și dragostea unui om aflat într-o situație de excepție. "Este o poveste despre dragoste și curajul de a o mărturisi", subliniază Gibson. "Filmul are o mulțime de elemente: dragoste, aventură, o nuanță de science-fiction, tragedie și umor" adaugă regizorul Steve Miner, "dar este în primul rînd un film despre relații interumane. Daniel, personajul principal, este un catalizator care, în timp ce se împacă cu noua sa viață, îi ajută pe ceilalți să facă la fel". Unul din cele mai importante aspecte ale filmului este relația care se stabilește între aviatorul Daniel McCormick și Nat, un băiat de 11 ani care vede în Daniel tatăl de care a fost lipsit toată viața. Dragostea deosebită pe care Gibson o manifestă față de copii a fost un motiv în plus pentru regizor în hotărîrea sa de a-i încredința cunoscutului star rolul principal. "Relația lui Mel cu puștiu este minunată, el fiind, de altfel, tatăl a 6 copii și păstrînd încă nealterată candoarea acestei vîrste" precizează Miner. Elijah Wood, interpret neprofesionist, este foarte autentic în rolul lui Nat, părînd să-și depășească vîrsta prin profesionalism și talent, inteligență și ingeniozitate. Un alt aspect important al filmului a fost și relația dintre Claire, mama lui Nat, și pilotul Daniel, relație care evoluează de la o simplă amabilitate la o prietenie sinceră. Tînăra actriță Jamie Lee Curtis (fiica lui Tony Curtis) o joacă pe Claire, posedînd calitățile cerute de rol: tărie de caracter combinat cu căldură, sensibilitate, umor. Frumoasa Helen, prima dragoste a lui Daniel, este întruchipată de Isabel Glasser, interpretă care îmbină propria personalitate cu puternica forță de atracție a personajului lui Mel Gibson, reușind, totodată, să sugereze parfumul unei epoci trecute. "Helen este fascinantă și, în același timp, surprinzătoare", apreciază Isabel Glasser. "Ea este fotoreporter de carieră, într-o vreme cînd femeile nu prea făceau așa ceva; în plus, ea reprezintă tipul clasic de ingenuă, cel din perioada "frumoasei epoci", pentru care toți bărbații și-ar da viața bucuroși".

Una dintre cele mai mari provocări artistice ale filmului a fost îmbătrînirea personajelor Daniel și Helen, cu 50 de ani, pe parcursul desfășurării acțiunii. Aceste transformări uluitoare au fost rezultatul eforturilor combinate ale desginerului principal Dick Smith și macheurului Greg Cannom, Machiajul lui Daniel era foarte complicat, întrucît el îmbătrînește pe ecran în 6 faze distincte și foarte subtile. "Cu Mel Gibson am încercat să nu exagerăm. Am vrut ca el să fie arte frumos chiar dacă îmbătrînește să aibă un fel de aer a la Cary Grant" - explică Greg Cannom. "Dar am insistat pe efectul de îmbătrînire a ochilor, deoarece el are privirea atît de pătrunzătoare". În realitate, niște lentile de contact speciale au schimbat de mai multe ori culoarea ochilor albaștri și strălucitori ai lui Gibson. "Cred că este cel mai bun machiaj de îmbătrînire de pînă acum" - declară Gibson. "Aș fi prea norocos să fiu așa la vîrsta de 85 de ani, dar nu cred că voi arăta așa".

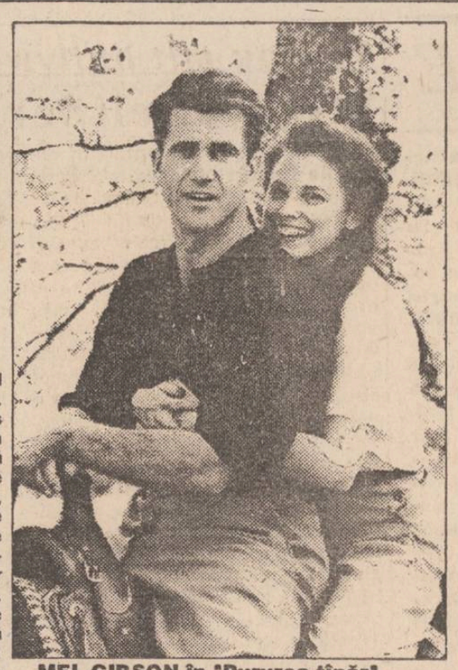

MEL GIBSON în "Pururea tînăr"

Prima parte a filmului, în care acțiunea se desfășoară în anul 1939, este realizată, în manieră retro, cu o grijă deosebită în reconstituirea atmosferei romantice specifice epocii, cu insistență pe luminile difuze și pe petele de culoare. O serie de motive vizuale traversează filmul pentru a conferi continuitate povestirii și pentru a sugera trecerea timpului. Cînd Daniel se trezește, în 1992, el este un străin într-o lume modernă. Imaginile și amintirile sînt astfel realizate încît să-i determine pe spectatori să înțeleagă că lui Daniel i se oferă o a doua șansă pentru împlinirea dorințelor sale cele mai arzătoare. În ciuda vîrstei și slăbiciunii lor, cînd Daniel și Helen se regăsesc, după o despărțire de jumătate de secol, publicul uită că ei, de fapt, sînt bătrîni.

Filmul are mseritul de a transmite generoasa idee că viața trebuie trăită de la început pînă la sfîrșit, niciodată nefiind prea tîrziu pentru dragoste.

"Pururea tînăr" - în premieră - la cinematograful "Victoria", de vineri 6 august pînă joi, 12 august 1993, orele: 9.00, 11.00, 13.00, 15.00, 17.00, 19.00.

C. Petrilă

Un star sex-simbol: Mel Gibson

Mel Gibson este unul din starurile masculine cele mai bine cotate în box-office-ul internațional din acest moment. De la apariția sa ca erou războinic în thriller-ul fantastic "Mad Max", el a fascinat publicul din întreaga lume.

S-a născut, la 3 ianuarie 1956 la Peekskill-New York, într-o familie catolică numeroasă, cu 11 copii. Tatăl său a fost mulți ani conductor de tren, însă din cauza unui accident s-a retras din această slujbă și s-a hotărît să emigreze, împreună cu familia, în Australia. Mel avea 12 ani cînd întregul clan Gibson s-a transferat pe continentul australian, unde locuiau bunicii din partea mamei. După absolvirea liceului, Mel a fost tentat să se specializeze fie în comerț, fie în ziaristică, dar una din surorile sale l-a determinat să se înscrie la Institutul Național de Artă Dramatică din Sidney, unde este admis, de la prima încercare, datorită farmecului personal pe care îl degajă, dar și talentului și inteligenței care-l caracterizează. Încă din timpul studenției, în 1977, își face debutul, în cinematografie, cu un rol destul de important în filmul **"Summer City"**. Doi ani mai tîrziu, devine vedetă internațională cu prestația sa din filmul **"Mad Max"** al regizorului australian George Miller. Deși acest thriller i-a adus faimă pe toate meridianele globului, Gibson s-a întors să-și termine studiile de artă dramatică și să acumuleze experiență pe scena teatrală. S-a mutat în Adelaide, unde s-a integrat în trupa Teatrului de Stat din Australia de Sud, fiind remarcat și apreciat în mod deosebit de public și de critică. Performanțelor teatrale le-a urmat una cinematografică - creația realizată, alături de Piper Laurie, în filmul **"Tim"**, unde dezvăluie o cu totul altă latură a talentului său de excepție, prin interpretarea unui tînăr handicapat mental, confruntat cu dragostea pentru o femeie de două ori mai în vîrstă decît el. Pentru acest rol, Mel Gibson a fost distins cu Premiul pentru cea mai tînără speranță și Premiul Institutului Australian de Film pentru cel mai bun actor. Alte două pelicule de succes îi sporesc popularitatea: **"Attack Force Z"** (o dramă petrecută în cel de-al doilea război mondial) și filmul lui Peter Weir - **"Gallipoli"** - care i-a adus un nou premiu al institutului Australian de Film pentru cel mai bun actor. În 1982 revine la rolul lui Mad Max în thriller-ul "The Road Warrior", cu care obține primul succes de casă în SUA, ceea ce îi determină pe producătorii hollywoodieni să-l distribuie, în 1986, în **"Mad Max Beyond Thunderdome"**, unde o are ca parteneră pe Tina Turner. Între aceste două episoade din seria "Mad Max", regizorul Peter Weir îi încredințează rolul principal, alături de distinsa actriță Sigourney Weaver, în filmul politic **"The Year of Living Dangerously"** ("Anul trăirii primejdioase"), joacă în piesa lui Arthur Miller "Moartea unui comis voiajor" și în filmul "The Bounty", unde îi este partener lui Anthony Hopkins. În 1984, își face adevăratul debut în cinematografia americană, cu filmul **"The River"**, alături de Sissy Spacek, urmat imediat de **"Mrs. Soffel"**, film în care îl întruchipează pe prizonierul care seduce nevasta gardianului (Diane Keaton). Anul 1987 marchează prima sa apariție în **"Lethal Weapon"** ("Arma mortală"), în tandem cu actorul de culoare Danny Glover, comedie polițistă devenită serial. Înainte de a realiza "Arma mortală-2", Gibson joacă împreună cu Michele Pfeiffer, Kurt Russell și Raul Julia în **"Tequila Sunrise"**. Între 1989 și 1992 lucrează aproape non-stop pe platourile de filmare, fiind în fruntea distribuției în comediile: **"Bird on a Wire"** (cu Goldie Hawn), **"Air America"** (pentru care a învățat să piloteze un avion), "Arma mortală"-2,3 (din nou cu Danny Glover), **"Forever Young"** ("Pururea tînăr"), dar și într-o ambițioasă ecranizare după **"Hamlet"** de Shakespeare. Anul trecut a reușit să se afirme și ca regizor, cu filmul **"The Man without a face"**, în care deține și rolul principal.

Se pare că lui Mel Gibson viața i-a dăruit tot ce își putea dori: o carieră strălucită, cu realizări de anvergură și extraordinar de bine remunerate; legături de prietenie cu persoane de seamă din lumea teatrului și filmului; un mariaj fericit, fiind căsătorit, din 1980, cu o asistentă medicală și avînd 6 copii; o proprietate de 400 de hectare și un autentic ranch, în Australia, unde, între două filme, se dedică plăcerilor vieții de familie și de fermier: execută diverse lucrări agricole, taie copaci, conduce tractorul, îngrijește iepuri și canguri... La toate acestea, se adaugă, în ultimii ani, încă un vis împlinit: crearea propriei sale case de producție cinematografice: "ICON". În acest studiou a fost turnat recent filmul său, "Pururea tînăr" ...

Și totuși, acest impunător star brunet, cu ochi albaștri, catalogat sex-simbol al anilor '80, a avut momente în care, pactizînd cu Hollywood-ul a căzut victimă primejdioaselor tentații ale uzinei de vise. Sînt notorii problemele sale legate de consumul de alcool și de droguri, în anii de stress acumulat de turnarea celor trei serii din thrilier-ul "Mad Max". "Nici măcar nu știam de ce beau", mărturisește Mel Gibson. "Aveam totul pentru a fi fericit. Dar nu reușeam să mă abțin. Am încercat de mai multe ori, însă recidivam. Soția mea a fost grozavă în acele timpuri grele. M-a sprijinit permanent, ea m-a sfătuit să mă retrag pentru un timp într-un sanatoriu, ceea ce am și făcut. De cîțiva ani nu mai pun pic de alcool în gură... Prea mult, prea repede, prea devreme - aceasta este descrierea potrivită pentru cariera mea. În acest ritm, un caracter labil se află în pericol de a se prăbuși din cauza succesului. A durat mult pînă am încetat să mă distrug sistematic... Pentru a învăța să te stăpînești, trebuie să primești mai întîi o lovitură puternică".

O declarație care exprimă nu numai sinceritatea starului Mel Gibson, ci mai ales maturitatea pe care a dobîndit-o din atîtea tumultuoase experiențe de viață.

Constantin PETRILĂ

RADIO NORD-EST 70, 76 MHz

Luni - Vineri 12^{30} - 17^{30}
Sîmbătă 14^{00} - 17^{30}
Duminică 23^{30} - 04^{30}

DE LUNI PÎNĂ VINERI

RADIO Nord-Est

15^{40} - Info Sport
16^{45} - Financiarul
SÎMBĂTĂ 17^{10} - Punctul pe I
15^{30} - Top N - Top Nervos

tel. 14.55.30, 14.24.46. fax 14.63.63

nord-est

O reclamă bine realizată vă ajută să cuceriți inima clientului.
O reclamă bine realizată înseamnă o lovitură dată concurenței.

Reclame de calitate, iată ce oferim fiecăruia din dumnevoastră prin:

Agenția de publicitate NORD-EST

Birourile noastre: str. Smîrdan nr. 5, tel. 17.25.57 (centrala), fax. 14.45.77
Casa Modei et. 1 Ștefan cel Mare și Sfînt

© Nord-Est Advertising 1993

CARNETUL ZILEI
VINERI, 6 august 1993

✝ **Schimbarea la față**

VREMEA

Vremea se menține predominant frumoasă și călduroasă. Cerul va fi mai mult senin. Vîntul va sufla slab pînă la moderat, din sector sudic. Cu totul izolat, la munte și în nordul Moldovei, spre sfîrșitul intervalului, sînt posibile averse slabe și descărcări electrice. Valorile maxime ale temperaturii se vor situa între 26 și 32 grade iar minimele nocturne se vor situa între 12 și 18 grade. **(Ion Sabin ISTRATE - Centrul de Prevedere a Vremii Bacău.)**

TV BUCUREȘTI

TVR 1 7,00 TVM. Telematinal ● 10,00 TVR Iași. Telex. Horoscopul zilei. Recreația mare. Quasar SF. Muzică ● 10,30 Transmisiune directă a slujbei religioase "Schimbarea la față" ● 12,00 Worldnet USIA. New York. Documentar din seria "Peisaj american" ● 12,30 Descoperirea Planetei. Pămînt latino-american: Ecuador ● 13,00 Ecran de vacanță: Aventurile lui Robinson... la Marea Neagră (II) ● 13,30 Desene animate: "Prințul și sirena" ● 14,00 Actualități. Meteo ● 14,15 Ora de muzică ● 15,15 Album de vacanță. Prietenul nostru calculatorul. Documentar TV: Pe cărări de ape (II) ● 16,00 Actualități ● 16,05 Cheia succesului. De la boutique la... producție ● 16,35 Arte vizuale. Am venit de acasă... acasă. Saloanele Moldovei ● 17,05 Magazin în limba germană. Știri. Lucrări de restaurare a Cetății Sighișoara ● 18,05 Pro Patria. Emisiune realizată în colaborare cu Redacția Emisiunilor Militare de Radio și Televiziune din Ministerul Apărării Naționale ● 19,00 Avanpremieră ● 19,05 Cultura în lume ● 19,35 Desene animate. Perrine ● **20,00 Actualități** ● 20,35 Sport ● **20,40 Film serial: " Să fii cel mai bun!"**, Anglia, 1991. Premieră pe țară. Ep. 2. ● 21,40 5 pentru un cec. Emisiune concurs în care participanții își testează cultura generală, perspicacitatea și... norocul ● 22,10 Gong! Emisiune de critică și actualitate teatrală ● 22,35 Refrenele iubirii. Melodii de ieri și de azi ● 23,05 Actualități ● 23,20 **Film artistic: " Imagini într-un ochi de aur"**, SUA, 1967. Premieră pe țară. Cu: Elizabeth Taylor, Marlon Brando, Julie Harris ● 1,15 Jazz-Fan ● 2,00 Închiderea programului.

TVR 2 16,00 Actualități ● 16,05 La Sept - Arte. Cheia. Film de ficțiune despre investigarea unei crime (I) ● 16,35 Desene animate. Pinocchio ● 17,05 Sport-magazin ● 18,00 Convietuiri-magazin ● 19,00 Concertul Orchestrei de Cameră "Virtuozii din București" ● 21,00 TVM Mesager ● 21,30 Refrene fără vîrstă ● 22,00 Viața spirituală. Misionari ai secolului XX ● 22,30 TVE Internacional. Telejurnal în limba spaniolă ● 23,00 Închiderea programului..

TELE'M

23,00 Tele'M știri ● 23,10 Avanpremieră ● 23,15 Sărbătoarea majoratului - Hîrlău '93 ● 23,30 60 pentru voi ● 0,30 Film artistic: "Banda formidabilă", cu Bruce Lee, regia Tellon John.

TV SATELIT

RTL 7.00 Magazin matinal ● 10.00 Șeful ● 11.00 Frumos și bogat ● 11.30 Prețul e fierbinte ● 12.30 Duelul familiilor ● 13.00 Magazinul amiezii ● 13.30 Springfield Story ● 14.20 California Clan ● 15.10 Cheamă California ● 16.00 Crima e pasiunea ei ● 17.00 Hans Meiser Show ● 18.00 Cine e șeful aici? ● 18.30 O familie dragută ● 19.00 Elf 99 ● 19.45 Știri ● 20.10 Exploziv-magazin ● 20.10 Vremuri bune, vremuri rele ● 21.15 Melodii nemuritoare ● 22.10 Gălușți de Salzburg (s) ● 23.15 Handbal și Gomez (f. SUA '89) ● 1.00 Adolescenți în draci (co: sexy Italia '80) ● 2.25 Dr. Who (s. SF) ● 4.15 Handbal și Gomez (r) ● 5.45 Reluări.

PRO 7 5.50 Seriale și da (r) ● 7.05 Trick 7 ● 8.35 Reluări ● 10.35 Visele iubirii (co. Italia '88) ● 12.30 Reluări ● 13.30 Perry Mason (s.p.) ● 14.30 Duel la Rio Bravo (r) ● 16.05 Remington (s) ● 17.05 Mr. Belvedere ● 17.35 Visez la Jeannie ● 18.05 Trick 7 ● 19.25 Cei trei ● 19.55 O casă zgomotoasă ● 20.25 Roseanne ● 21.00 Știri ● 21.15 Din ce-s făcute visele (f.p. Germania '72) ● 0.15 Mancuso FBI (s.p.) ● 1.05 Banda ticăloșilor (f. SUA '86) ● 3.15 Orașul fără șerif (r) ● 5.00 Eu spionul (r).

EUROSPORT 9.30 Aerobic ● 10.00 Eurofun ● 10.30 Baschet. Campionatul american NBA ● 11.00 Ciclism montan (r) ● 11.30 Tenis. Turneul ATP ● 12.00 Fotbal american (r) ● 14.00 Tenis. Turneul ATP de la Kitzbuhel ● 18.00 Natație CE ● 20.00 Moto: magazin ● 20.30 Știri sportive 1 ● 21.00 Magazinul sporturilor cu motor ● 23.00 Box. Meciuri internaționale. CE sau CM ● 0.00 Automobilism ● 1.00 Baschet ● 2.00 Eurofun. Divertisment sportiv.

SAT. 1 7.00 Bună dimineața (cu ran matinal) ● 10.15 Seriale în reluare ● 13.30 Umbrele pasiunii ● 14.20 Trapper John, M.D. (s) ● 15.15 Vecinii ● 15.45 Bonanza ● 16.45 Star Treck ● 17.45 De 5x5! <195> 18.30 Totul sau nimic ● 19.30 Inima e-atu ● 20.00 Știri, sport ● 20.30 Roata norocului ● 21.15 Protocolul (co. SUA '84) ● 23.00 Ran: fotbal din Bundesliga ● 0.00 Năbădăile (f. erotic Ger. '73) ● 1.15 Conspiratorii ● 3.00 Fotbal (r) ● 4.00 Salvatorii (r) ● 4.40 Ulrich Meyer: obiectez ● 5.30 Reluări.

RTL 2.15 Beuck James (s) ● 6.15 Desene animate ● 10.25 Anii cei mai frumoși (s) ● 11.00 Ruck și Zuck ● 11.30 Inimă glumeață ● 12.00 Dr. Westphall ● 13.00 Seriale și da (r) ● 18.00 Robin Hood (da) ● 20.05 Dr. Westphall (r) ● 21.30 Inimă glumeață (r) ● 21.00 Știri ● 21.15 Cei 9 magnifici (w. SUA) ● 22.55 Răzbunarea indianului (SUA '84) ● 0.35 Marginalul ● 1.35 **Cei 9 magnifici (r)** ● 3.10 **Răzbunarea indianului (r)** ● 4.40 Marginalul (r)

TV 5 7.00 Coaja de banană ● 7.30 Teledimineața ● 12.00 Întrebări adresate unui campion ● 14.15 Coaja ... (r) <195. 14.40 Sport profesionist (s) ● 15.30 Școala fanilor (r) ● 16.15 Frumos și cald (show) ● 17.00 Jurnal TV5 & 17.15 Vision 5 ● 17.30 400 la umbră. Varietăți ● 19.30 Jurnal TV5 ● 20.00 Jocul dicționarelor ● 20.30 Jurnal elvețian ● 21.00 Fapte diverse ● 22.00 Jurnal francez: France 2 ● 22.30 Taratata. Varietăți ● 1.15 Jurnal francez Soir 3 ● 1.40 Mediasud ● 2.00 Dosarele justiției.

RADIO NORD-EST 70,76 MHz

12,30 Bună ziua, Nord-Est! 13,00 Știri 13,15 Retrospectiva muzicală 14,00 Știri 15,30 Magazin Nord - Est; din cuprins muzică, info - sport, informații, reportaje, Punctul pe I

RADIO IAȘI

6.00 Diminețile noastre ● 8.00 Buletin de știri ● 8.10 Flori ale cîntecului popular românesc ● 8.30 Convorbiri literare ● 9.00 Radiosfera ● 12.00 Radio Chișinău ● 13.00 Radiojurnal ● 13.20 Albumul cîntecului francez ● 14.00 Compact disc ● 15.00 Pe-n picior de plai ● 15.30 Swing Jazz ● 16.00 Radiojurnal ● 16.15 Radiograme ● 18,20 Corespondența radio de muzică populară ● 19.00 Știrile serii ● 19.10 Univers muzical (I) ● 21.00 Evenimentele zilei ● 21.20 Univers muzical (II).

CINEMATOGRAFE

" Victoria" (tel.112502) - 30.VII.-5.VIII.1993, orele: 9; 11; 13; 15; 17; 19; **"Pururea tînăr"** - producție SUA, 1992, Drama sentimentală cu tentă S.F. - premieră

" Republica" (tel. 114327); 30.VII.-5.VIII.1993, orele: 9; 11; 13; 15; 17; 19. **"Ochii nopții"** - coproducție SUA, 1991. Thriller erotic. Interzis spectaorilor sub 16 ani

" Copou" (tel.145738) - 30.VII.-5.VIII.1993, orele: 9; 11; 13; 15; 17; 19. **-" Necruțătorul"** - producție SUA, 1992 .Western distins cu 4 premii Oscar.

" Dacia" (tel. 164740) - 30.VII.-5.VIII.1993, orele: 9; 11,30; 14; 16,30; 19. **" Singur acasă"** - producție SUA, 1990. Comedie polițistă.

"Tineretului" (tel.117178); 30.VII.-5.VIII.1993, orele: 9; 12; 15; 18. ; **" The Bodyguard"** - producție SUA 1992 - thriller romantic

HOROSCOP

BERBEC (21 mart. - 20 apr.): Zi propice activităților fizice, însă nu întreceți măsura. Fiți îngăduitor(oare) cu cei ce nu pot ține pasul cu dumneavoastră: nu toți trec printr-o perioadă de "vîrf"

TAUR (21 apr. - 20 mai): Mai bine nu încercați nimic important. Tensiunea nervoasă datorată supraestimării psihicului ar putea duce la epuizare, sau chiar la despresie nervoasă. Citiți cărți "ușoare" și odihniți-vă în sînul familiei.

GEMENI (21 mai- 21 iunie): Azi sînteți o companie interesantă și agreabilă pentru colegi, dar mai ales pentru sexul opus, care vă va acorda o atenție deosebită.

RAC (22 iun - 22 iul.): Caracteristica dumneavoastră: impulsivitatea asociată cu o oarecare nervozitate este dominanta zilei de astăzi. Fiți reținut(ă) și încercați să evitați certurile.

LEU (23 iul.-22 aug.): Aveți o bună dispoziție contaminatoare pentru cei din jur; ar fi cazul să vă frecventați amicii, făcînd sau primind vizite.

FECIOARĂ (23 aug. - 22 sep.): Atunci cînd aveți, ca dumneavoastră, o stare generală proastă, fizic și psihic, trebuie evitate considerațiile privitoare la viața privată, deoarece pot declanța conflicte sau chiar rupturi.

BALANȚĂ (23 sep. - 22 oct.): Ziua de astăzi poate fi bună, dacă posibilele necazuri de la serviciu, care ar putea declanșa un acces de furie, le veți privi ca atare și cu calm veți trece peste ele.

SCORPION (23 oct. - 21 nov.): Azi s-ar putea să vă simțiți singur(ă) și deprimat(ă). Evitați conflictele cu superiorii dumneavoastră și reevaluați situația, mai ales cea financiară și nu faceți investiții.

SĂGETĂTOR (22 nov. - 21 dec.): Faceți planuri pentru sfîrșitul de săptămînă, împreună cu familia sau cu prietenii, însă țineți cont și de părerea lor și nu încercați cu tot dinadinsul să vă impuneți.

CAPRICORN (22 dec. - 19 ian.): Astăzi vă este caracteristică o stare intelectuală și o creativitate optimă. Profitați și extindeți-vă planurile și inițiați altele noi.

VĂRSĂTOR (20 ian. - 18 febr.): Capacitatea dumneavoastră de a vă suprastimula sfîrșitul în scopul creației este maximă astăzi. Este un moment potrivit pentru studii metafizice și nu activităților practice.

PEȘTI (19 feb. - 20 mart.): Sînteți foarte optimist(ă) și produceți o impresie deosebită asupra celorlalți. Puteți face cunoștințe noi sau să întăriți o legătură romantică.

LEGENDA

- o zi excelentă
- o zi bună.
- nu vă merge grozav
- mai bine nu încercați nimic important

BIBLIOTECA CENTRALĂ UNIVERSITARĂ "M. EMINESCU"

SÎMBĂTĂ, 7 august 1993 Anul III, Nr. 183 (639) 8 PAGINI - 80 LEI

cotidian de informaţii

Monitorul

Săptămîna trecută comisarii Gărzii Financiare au efectuat împreună cu Poliţia Economică un control la S.C. Lactis SA unde au găsit abateri de la lege. În sarcina actualei conduceri au fost reţinute următoarele fapte: cheltuirea nejustificată a unor sume de bani, virarea sumei de 700.000 lei în contul clubului de fotbal "Politehnica" Iaşi fără justificare, finanţarea ilegală a unor ferme agrozootehnice. Cotidianul "Monitorul" prezintă începînd de astăzi un serial în care vor fi detaliate toate neregulile depistate.

AFACERI NECURATE LA S.C. "LACTIS" S.A.

În urma unui control efectuat săptămîna trecută de Garda Financiară la S.C. Lactis S.A. au ieşit la iveală o serie de nereguli, în multe din acestea fiind implicat directorul general al unităţii, Alexandru Stoica. Din cercetări a rezultat că directorul Alexandru Stoica a efectuat în prima jumătate a anului în curs trei călătorii în străinătate, cheltuind în plus faţă de sumele prevăzute de normele legale, aproximativ o jumătate de milion de lei, bani care i-au fost imputaţi. Prima ieşire în străinătate s-a desfăşurat între 22 şi 27 februarie, cînd directorul Alexandru Stoica, însoţit de mecanicul şef al unităţii, Mihai Frîncu, s-au deplasat în Ungaria. La întoarcere au ridicat de la casieria unităţii 120.000 de lei, împreună.

A doua ieşire au făcut-o cu ocazia celui de-la 95-lea Tîrg Internaţional pentru Agricultură, la care au participat specialişti de la principalele unităţi din Iaşi, cu activitate în domeniul agriculturii şi alimentaţiei.

Din partea S.C. Lactis S.A. au participat patru persoane, dintre care directorul general şi mecanicul şef. La întoarcere, cei patru delegaţi au încasat de la unitate, în plus de ceea ce aprobase Ministerul Agriculturii, suma totală de 413.470 lei.

Asupra acestei deplasări vom mai reveni, întrucît au fost depistate mai multe ilegalităţi legate de această acţiune.

A treia deplasare în străinătate, Alexandru Stoica şi Mihai Frîncu, au făcut-o în luna iunie, la invitaţia unei firme din Danemarca, care a acoperit cheltuielile de transport, respectiv biletele de avion pe ruta Bucureşti - Copenhaga şi retur. În timpul acestei ieşiri, cei doi au efectuat scurte vizite în Germania şi Italia, iar la întoarcerea în ţară şi-au decontat cheltuielile făcute.

Pe data de 20 iunie s-au întors împreună în ţară, după care Alexandru Stoica a mai plecat pentru o săptămînă în Ungaria, fără a-şi mai deconta de această dată cheltuielile. La întoarcerea în Iaşi, acesta a ridicat de la unitate, în baza unui decont nedatat, suma de 243.900 lei. Mihai Frîncu a ridicat pe data de 14 iulie suma de 190.200 lei.

Este demn de remarcat faptul că, din informaţiile pe care le deţinem pînă în prezent, rezultă că în urma deplasărilor amintite, nu a fost încheiat nici un contract ferm care să justifice aceste călătorii peste hotare.

Oricum, un lucru este cert: reprezentanţii S.C. Lactis S.A. au cheltuit în timpul deplasărilor amintite sume cu mult mai mari decît permite Ministerul Agriculturii şi Alimentaţiei (în a cărui subordine este unitatea respectivă), în actualele condiţii de austeritate bugetară.

Conform unei informaţii de ultimă oră, asupra organelor de control au început să se exercite presiuni puternice pentru închiderea anchetei.

Nicolae MANOLIU

În atenţia agenţilor economici cu capital privat

Cum puteţi obţine un credit de minimum 50 milioane dolari

În urmă cu aproximativ două săptămîni, la Consiliul Judeţean Iaşi a avut loc o întîlnire între conducerea biroului din Bucureşti a Băncii Europene pentru Reconstrucţie şi Dezvoltare şi conducerile regiilor autonome de gospodărie comunală şi locativă, precum şi cu diverşi agenţi economici ieşeni. După de şi-a prezentat succint proiectele în România, conducerea acestui birou a afirmat că poate acorda credite de minimum 50 milioane de dolari firmelor mixte cu capital privat pentru retehnologizare şi investiţii în agricultură. Ieri, acest birou a trimis Direcţiei Economice a Consiliului Judeţean un ghid pentru documentaţiile pe care trebuie să le întocmească agenţii economci care solicită astfel de credite. Sperînd că acest ghid interesează agenţii economici cu capital privat ieşeni, încercăm să-l prezentăm în cele ce urmează. Un prim capitol al documentarului se referă la descrierea firmei. Cu ce se ocupă, cînd a fost înfiinţată, dacă este societate mixtă sau este deţinută de un partener occidental. Tot aici trebuie să se precizeze forma juridică a societăţii: S.R.L., S.A., S.N.C. etc. Este bine dacă la acest documentar se poate ataşa contractul de asociere sau, după caz, statutul societăţilor. Un alt capitol obligatoriu priveşte afacerea pe care doriţi să o încheiaţi pentru obţinerea creditului. Afacerea respectivă trebuie prezentată cît mai concis, şi aici este nevoie să răspundeţi clar la cîteva întrebări: care sînt produsele vîndute de companie, structura recentă şi cea preconizată a vînzărilor pentru fiecare produs în parte. De asemenea, nu uitaţi să specificaţi care sînt clienţii din aria geografică a vînzărilor şi, eventual, a exporturilor, ce fel de contracte aţi încheiat - de scurtă sau lungă durată?

Nu trebuie omişi din documentar nici principalii concurenţi ai firmei (inclusiv cei occidentali) şi explicaţi clar bazele concurenţei (preţ, tehnologie, marcă).

O altă parte importantă a documentarului întocmit îl constituie, în opinia specialiştilor de la BERD, perspectiva industrială: care sînt principalele tendinţe, cum se adaptează proiectul dvs. la aceste cerinţe, ce riscuri apar. De asemenea, nu trebuie omise avantajele competitive pe termen lung ale companiei capabile să-i asigure supravieţuirea şi prosperitatea pe perioada derulării creditului sau a investiţiei. Această parte a documentarului stă la baza procesului de evaluare a investiţiei şi este de dorit ca răspunsul oferit să fie cît mai complet, mai explicit.

Despre capitolele: costuri, producţie, marketing, active operante, probleme de administraţie financiară, vom relata într-un număr viitor.

H. Dumitru

Nimic nu este imposibil în România

O viză pentru SUA poate fi cumpărată cu 330 de dolari

Conform informaţiilor mass-mediei, cererile de plecare în ţările occidentale au început să se înmulţească, mai ales în ultima perioadă. Plecînd de la constatarea că vizele de intrare în aceste ţări sînt greu de obţinut, au apărut şi un mare număr de persoane care s-au adaptat noilor cerinţe ale ambasadelor străine şi comercializează pur şi simplu invitaţii în străinătate. În paginile cotidianelor locale au început să apară şi mici anunţuri, prin care diferite persoane înlesnesc dobîndirea vizei turistice. Pornind de la un astfel de anunţ am aflat că o invitaţie în Statele Unite costă în jur de 300 de dolari. Dl. Petru Cojocariu din str. Roman Vodă nr. 11, bl. N2, este intermediarul unei filiere care vinde astfel de invitaţii. În afară de banii pentru "chemare", doritorul mai are nevoie de 27.000 lei (pentru ambasadă) şi de 450 de dolari (pentru transport). Ajuns în Statele Unite poţi rămîne între 3 şi 6 luni, cu condiţia să te descurci pe cont propriu. Nu ne-am propus să discutăm legalitatea acestei probleme, ci faptul că, în ciuda garanţiilor verbale de seriozitate, multe dintre aceste anunţuri sînt masca unor escrocherii foarte bănoase. Bineînţeles că sumele reprezentînd costul invitaţiei se achită pe loc, după care, ataşînd acestei invitaţii actele care ţi se recomandă, le poţi trimite consulatului sau ambasadei ţării în care se solicită viza. Nu ai însă nici o garanţie că această viză îţi este acordată, sau că respectivul consulat nu îţi verifică invitaţia, care se poate dovedi a fi un fals.

Adina SCUTELNICU

Performanţă de prestigiu a şcolii ieşene de medicină

Medicii care au absolvit facultatea la Iaşi sînt singurii medici români recunoscuţi în Anglia

Medicilor absolvenţi ai Universităţii de Medicină şi Farmacie din Iaşi li se recunoaşte diploma de medic în Marea Britanie, după cum ne-a declarat prof. dr. Cristian Dragomir, prorector al UMF Iaşi. Această recunoaştere a fost determinată de excelenta pregătire profesională a studenţilor şi medicilor care au făcut stagii de pregătire în Anglia în perioada 1990 -1993 şi a fost făcută la iniţiativa forurilor britanice. De asemeni, Facultatea de Medicină din Craiova depune eforturi pentru a fi recunoscută în Marea Britanie, însă acest lucru s-ar putea face numai la recomandarea Universităţii din Iaşi.

O altă noutate precizată de dl. Cristian Dragomir în cadrul unei întîlniri cu presa, este începerea, în curînd, a lucrărilor de modernizare a Spitalului Judeţean "Sf. Spiridon". Obiectivele avute în vedere sînt următoarele: amenajarea nivelului al treilea al spitalului; modernizarea blocului operator; amenajarea unei săli pentru chirurgie laparoscopică; îmbunătăţirea spaţiului hotelier; dotarea unor spaţii pentru învăţămînt. Lucrările se vor realiza treptat, cu ajutorul fondurilor de la Direcţia Sanitară Iaşi şi de la diferiţi sponsori. Se va încerca finalizarea lucrărilor pînă în decembrie 1994 şi fără afectarea activităţii din clinică. În luna septembrie va avea loc la Londra Congresul European de chirurgie. României îi este dedicat un simpozion propriu, al cărei chairman va fi prof. dr. Cristian Dragomir. ***(C. LECA)***

Publicăm în serial sumele de bani care trebuie achitate de salariaţii ieşeni pentru a deveni acţionari ai societăţilor ce se vor privatiza prin metoda MEBO

La MOPREST, angajaţii vor trebui să plătească, în medie, 175.000 lei

Spre deosebire de societăţile comerciale ieşene pe care le-am prezentat în numerele anterioare ale cotidianului nostru, la S.C. MOPREST S.A., aflată la rîndul său în curs de privatizare, sumele cu care trebuie să participe salariaţii sînt mult mai mici. Astfel, pentru a deveni acţionar al acestei societăţi, un salariat ar trebui să depună, în medie, conform calculelor care rezultă din metoda MEBO, suma de aproximativ 175.000 lei şi un număr de certificate de proprietate.

Suma amintită este mult mai mică faţă de cele pe care trebuie să le depună salariaţii societăţilor prezentate anterior, datorită faptului că numărul de salariaţi este mai mare (109) şi capitalul social al S.C. MOPREST este mai mic (94,3 milioane lei). Conform declaraţiei directorului societăţii, Ana Coroabă, angajaţii sînt foarte interesaţi să participe la cumpărarea de acţiuni, însă pînă la această etapă unitatea trebuie să obţină titlul de proprietate pentru terenurile care îi aparţin. După cum ne-a mai precizat d-na Ana Coroabă, această problemă este cea mai dificilă întrucît terenurile pe care sînt amplasate construcţiile unităţii (mori de măcinat cereale situate în mai multe comune ale judeţului) sînt, actualmente, fie proprietatea primăriilor din localitate, fie revendicate de unii localnici.

Mihaela BREZEANU

"Faptele comise de directorii de la Consart sînt deosebit de grave"

■ *a declarat colonelul Theodor Zaharia, şeful Inspectoratului Judeţean de Poliţie*

Theodor Zaharia

După cum relatat în numărul de ieri al cotidianului nostru, joi dimineaţă au fost reţinuţi de Poliţie Dumitru Ciubotaru, director general şi Radu Teaşcă director economic la SC Consart SA. Aceştia sînt cercetaţi în legătură cu folosirea fondurilor societăţii în folosul unor srl-uri cum ar fi SC Agapia din Tg. Neamţ şi SC Lucex din Vatra Dornei.

În cadrul conferinţei de presă desfăşurată ieri la Inspectoratul Judeţean de Poliţie, colonelul Theodor Zaharia - şeful IJP Iaşi a precizat că faptele comise de cei doi directori sînt deosebit de grave, societatea avînd datorii de peste 1 miliard de lei. Colonelul Zaharia ne-a declarat că este posibil ca directorii de la CONSART să fi făcut mai multe împrumuturi care au fost garantate cu aceleaşi valori, încălcînd în acest fel legea. Ieri, la ora 17,00 expira termenul de reţinere a celor doi directori, urmînd ca Parchetul de pe lîngă Judecătoria Iaşi să emită mandate de arestare. Pînă la închiderea ediţiei nu am reuşit să aflăm dacă s-au emis sau nu aceste mandate, însă avînd în vedere afirmaţiile colonelului Zaharia este posibil ca directorii CONSART-ului să fie la această oră arestaţi. Vom reveni cu amănunte în numărul de luni al ziarului nostru.

Sorin SIMON

Persoanele fizice pot schimba dolari în limita a 500.000 lei

Conform unei informaţii transmisă de agenţia de ştiri Mediafax, suma care poate fi schimbată în valută de către populaţie a fost mărită de la 200.000 de lei la 500.000 lei, ceea ce reprezintă, la actualul curs oficial de schimb al dolarului, aproximativ 600 de dolari, dacă nu se ia în considerare comisionul perceput de casele de schimb valutar ale băncilor. Măsura a fost luată datorită ratei mari a inflaţiei şi a creşterii cursului de referinţă al leului în raport cu dolarul american. Totodată, s-a avut în vedere şi faptul că prin stabilirea noului curs mediu de referinţă al monedei naţionale în raport cu dolarul, respectiv 800 de lei/1 dolar, valoare luată în calculul bugetului rectificativ pentru anul în curs, există posibilitatea creşterii în continuare a cursului de referinţă. ***(A.T.)***

O iniţiativă oportună

S.C. TEROM S.A. a cumpărat o fermă de animale la Vlădeni

■ *scopul este de a facilita aprovizionarea salariaţilor*

De mai multă vreme, Prefectura Iaşi a iniţiat un program de rentabilizare a unor ferme de animale din judeţ. S.C. TEROM S.A., luînd în serios această ofertă, a intrat de curînd în posesia unei ferme la Vlădeni.

Investiţia de aproximativ 50 milioane lei a adus în proprietatea societăţii ferma cu un efectiv de 104 capete bovine în vîrstă de 1 an, precum şi mijloace fixe, aflate într-o stare acceptabilă. De asemeni, se preconizează populareа fermei şi cu alte animale.

Întreg personalul a fost păstrat şi s-au negociat noi salarii. Scopul declarat al comitetului ce a început administrarea fermei este desfacerea în punctele alimentare ale societăţii a unei largi game de produse destinate salariaţilor, la preţuri mult sub cele practicate pe piaţă. ***(S.LABEŞ)***

Ministerul Finanţelor revine cu precizări privind taxa pe valoarea adăugată

Nici grădiniţele de copii nu au scăpat de plata TVA

Datorită ambiguităţii legislaţiei referitoare la aplicarea taxei pe valoarea adăugată, la Ministerul Finanţelor au fost centralizate 5000 de întrebări ale agenţilor economici care solicită lămuriri referitoare la o serie de aspecte din legislaţie. Vă prezentăm mai jos răspunsurile la unele întrebări puse de agenţii economici din Iaşi, cu menţiunea că şefa serviciului TVA Iaşi, doamna Anca Rotaru, care s-a deplasat la Bucureşti pentru precizări, a primit răspunsurile verbal, urmînd ca în scurt timp ele să fie confirmate în scris.

1. Societăţile comerciale cu activităţi de genul: stomatologie, grădiniţe de copii, cursuri de calificare şi recalificare a forţei de muncă, învăţarea limbilor străine şi alte activităţi similare, plătesc taxă pe valoare adăugată în condiţiile în care cifra de afaceri depăşeşte plafonul de 10 milioane de lei anual.

2. Unităţile în care îşi desfăşoară activitatea persoane handicapate, potrivit legii 57/1992 (75% din salariaţi trebuie să se încadreze în categoria persoanelor handicapate) şi care au magazine proprii de desfacere, nu plătesc TVA pentru activitatea economică pe care o desfăşoară.

3. Taxa de intrare în bazar trebuie să conţină TVA. Administraţia pieţelor de care depinde şi bazarul, trebuie să propună Ministerului Finanţelor modele specifice de formulare pentru aprobare. ***(C. STROESCU)***

"EDITORIALUL SĂPTĂMÎNII"

Tentativa Sindicatului Liber din Televiziune de a forța demiterea lui Paul Everac a eșuat

Presa centrală a consemnat la începutul acestei săptămîni poziția Sindicatului Liber din Televiziunea Română, condus de Dumitru Iuga, în care era exprimată dezaprobarea majorității salariaților din această instituție față de prestațiile "profesionale", cu caracter aservit puterii ale directorului de conducător al acestei instituții de către Eugen Preda, actualul vicepreședinte al Radio-Televiziunii Române. Conducerea televiziunii a avut o reacție dură la această acțiune a Sindicatului Liber. Paul Everac amenințîndu-l pe Dumitru Iuga că în cazul în care nu va înceta cu aceste cereri va fi sancționat cu desfacerea contractului de muncă. În aceste condiții, Sindicatul Liber a anunțat că începînd de astăzi suspendă acțiunea revendicativă, menționîndu-se, totuși, că insistă în continuare pentru retragerea lui Paul Everac și Emanuel Valeriu din conducerea televiziunii. De asemenea, conducerea Sindicatului Liber a anunțat că își rezervă dreptul de a relua, în aceeași formă sau în forme noi, acțiunile de protest care au avut loc în această săptămînă.

Sorin SIMON

Valea Jiului - a șasea zi de grevă a minerilor

Guvernul pregătește dosare pentru conducerea Regiei Autonome a Huilei

Dl. Adrian Vilău, secretar în Comisia parlamentară pentru cercetarea actelor de corupție, a informat, în conferința de presă săptămînală a PD(FSN), despre activitatea desfășurată în ultima perioadă de această Comisie, care și-a concentrat atenția asupra guvernărilor Roman-Stolojan. În cazul guvernărilor Roman, accentul s-a pus pe afacerea Airbus, pentru care au fost audiate 16 persoane. Dl. Vilău a afirmat că, cu toate că s-a încercat găsirea unui punct slab prin care să se recunoască că a fost o afacere greșită, Comisia a ajuns la concluzia că totul a fost perfect legal. Deputatul PD(FSN) a mai precizat că discutarea guvernărilor Roman-Stolojan în Comisia anticorupție a fost propusă, încă de la înființarea acesteia, de dl. Radu Berceanu, deputat PD(FSN) și nu de dl. Doru Ioan Tărăcilă, senator PDSR, care întocmise rapoartele senatoriale pentru aceste guvernări în legislatura trecută. Prin solicitarea sa, dl. Radu Berceanu a dorit să se clarifice semnul de întrebare care plana asupra guvernărilor Roman. Dl. Adrian Vilău a încheiat afirmînd că o inițiativă guvernamentală de ultimă oră ar trebui discutată în Comisia anti-corupție. Este vorba de faptul că Guvernul pregătește dosare penale pentru trimiterea în judecată a conducerii Regiei Autonome a Huilei. "Trebuie găsit un țap ispășitor, cu atît mai mult cu cît conducerea R.A.H. este de partea minerilor" a spus deputatul PD.

Referitor la știrea de mai sus, conform căruia Guvernul ar urma să dea în judecată minerii din Valea Jiului, am aflat din surse ale Ministerului Industriei că Ministerul Industriilor a dat dispoziție conducerii Regiei Autonome a Huilei, încă de marți seară ca aceasta să sesizeze Judecătoria Petroșani și Curtea Supremă de Justiție în legătură cu caracterul nelegal al grevei. Rămîne de văzut cum va da curs acestei dispoziții conducerea Regiei.

Ministerul Industriilor solicită insistent reînceperea lucrului în Valea Jiului

Printr-un comunicat trimis ieri, agenției Mediafax, Ministerul Industriilor precizează că întreruperea activităților în subteran, ca urmare a grevei declanșate în minele din Valea Jiului, poate genera situații tehnice deosebite: intrarea în presiune a abatajelor și galeriilor, apariția unor concentrații necontrolabile de gaz metan și depuneri de praf de cărbune, care pot fi un mediu potențial pentru explozii, surpări în abataje, pericolul reapariției unor focuri de mină și activarea unora din cele 30 focare existente în prezent în minele din Valea Jiului. Ministerul Industriilor precizează că au mai apărut următoarele aspecte: la minele Vulcan și Lupeni există posibilitatea producerii de avarii ale căror remedieri necesită cheltuieli suplimentare ce vor fi reflectate în creșterea prețului de cost al cărbunelui. Avînd în vedere declanșarea grevei în unitățile miniere din Valea Jiului și sistarea activității începînd cu 29.07.1993, Ministerul Industriilor solicită insistent, prin acest comunicat, reluarea lucrului pentru a evita degradarea efectivă a infrastructurii miniere existente și prin aceasta, protejarea locurilor de muncă.

Ce fac minerii cu banii?

Ion Olaru, muncitor necalificat vagonetar-front la I.M. Petrila, se află în grevă de 4 zile. Locuiește de 8 ani într-un cămin plin de igrasie, într-o camăruță de 3/3, fără lumină în baie. Este căsătorit de 2 ani cu o fată din Lugoj, care refuză să locuiască împreună cu el, dacă nu obține de la sindicat un apartament. Garderoba lui este formată din cîteva haine ponosite, o pereche de tenișI și niște pantofi uzați. Știind că minerii sînt, totuși, bine plătiți, reporterul nostru l-a întrbat: "De ce te afli în grevă?" "Pentru salariu." "Care este ultimul salariu pe care l-ai luat?" "În luna iunie am luat 110 mii lei brut, din care am rămas doar cu 75 de mii. În luna iulie, ar trebui să iau cam 210 mii lei brut." "Știi care sînt salariile pe care le cere Miron Cosma?" "Nu." "De unde ai informații în legătură cu negocierile dintre Ligă și Guvern?" "De la radio, televizor, de pe la colegi..." "Pe ce cheltuiești banii?" După mai multe clipe de ezitare, Ion Olaru a răspuns: "Îmi cumpăr haine" **(Mediafax)**

În Suceava s-au înregistrat

Grave deficiențe în executarea unor obiective aflate în construcție

Mai multe controale efectuate de specialiști de la Inspecția Județeană Suceava în Construcții, Lucrări Publice, Urbanism și Amenajarea Teritoriului, au scos în evidență grave deficiențe în respectarea prescripțiilor tehnice obligatorii pentru siguranța construcțiilor.

Cea mai frecventată abatere o constituie neefectuarea recepției naturii terenului de fundare și începerea lucrărilor fără documentație de execuție (spațiul comercial Valea Putnei, Biserica Baptistă Vatra Dornei, Biserica Ortodoxă Marginea etc.), nerespectarea detaliilor de armare la elementele structurii de rezistență s-a constatat la Casa de odihnă CASCOM Vatra Dornei, sediul administrav și locuințe, la Bankcoop Suceava, Biserica Ortodoxă Solonet, blocul de locuințe 3A din intersecția Mărășești. La mai multe blocuri de locuințe din Suceava, Fălticeni, Siret, s-a constatat nerealizarea corectă a pernelor de balast pentru fundarea acestor construcții. S-a mai constatat neexecutarea corectă a zidurilor la pereții portanți și despărțitori, executarea unor modificări la construcțiile existente cu executarea nivelului de siguranță al structurii de rezistență, utilizarea în lucrări a unor elemente de construcții prefabricate cu defecte, nerespectarea normelor condițiilor de protecție a lucrărilor pe timp friguros, nerespectarea tehnologiilor de execuție a sudurilor la instalațiile tehnologice și montaj utilaje. S-a procedat la executarea a 12 lucrări de refacere a unor faze executate necorepunzător. Deficiențe semnificative s-au descoperit și în activitatea de proiectare. Acestea constau în neconsemnarea prin documente a modului de organizare intensă a activității, lipsa controlului intern de verificare și recepție a documentelor, elaborarea unor proiecte de rezistență fără studii geotehnice și fără aprofundarea notelor de calcul, necorelarea între desenele de execuție ale părții de rezistență cu cele de instalații aferente.

Datorită deficiențelor constatate s-a oprit activitatea de producție la Stația de flotare de la Mina Fundu Moldovei și la Tăbăcăria S.C. "Modin" S.A. Suceava, chemîndu-se proiectanții pentru stabilirea soluțiilor de consolidare.

Romulus NICOLAE

Un ofițer de poliție a primit mită o antenă de satelit

La Tribunalul Militar Teritorial București a avut loc o nouă înfățișare în procesul celor 3 foști ofițeri de poliție acuzați de favorizarea infractorului și de luare de mită. Cei trei sînt lt. col.(r) Corneliu Căpățînă, mr.(r) Vasile Mateescu și cpt. (r) Gelu Vasilescu. Cei trei foști ofițeri au făcut parte dintr-un colectiv însărcinat să descopere furturile de autoturisme din străinătate. În 2 ani de activitate, cei trei au depistat 300 de mașini furate, fiind returnate 155 și întocmindu-se 9 dosare penale. Inculpatul Corneliu Căpățînă a depus o cerere de revocare a măsurii de arest preventiv, pe motiv că ceilalți doi sînt judecați în stare de libertate și că are 2 copii minori și un tată bătrîn care necesită îngrijire. Reamintim că de infracțiunea de luare de mită este acuzat doar inculpatul Corneliu Căpățînă, care a primit o antenă parabolică, un lanț de aur de 15 grame și o chiuvetă din inox. Constatîndu-se lipsa de procedură prin absența avocatului inculpatul Mateescu Vasile, procesul a fost amînat pentru 26 august.

După aflarea rezultatului votului de miercuri

La Chișinău, zarurile încă n-au fost aruncate

■ Ultima ședință a sesiunii actuale a Parlamentului a fost amînată pentru marți, 10 august

Un șoc ce a clătinat majoritatea pro-moscovită - astfel poate fi numit votul din 4 august, chiar dacă a fost vorba de 4 oameni care au blocat mașina de vot din Parlamentul Republicii Moldova.

Cine sînt acești 4 parlamentari, nu se știe, dar gestul lor și-a făcut efectul în continuare.

Joi, în jurul orei 18, președintele Parlamentului, Petru Lucinschi, anunțase că sesiunea va fi reluată vineri. La ora 19, însă, radioul din Chișinău anunța amînarea pentru marți a ultimei ședințe. Probabil că majoritatea parlamentară pro-CSI s-a temut de noi surprize și a considerat absolut necesară o pauză prelungită, pentru a-și regrupa forțele. Astfel că, ieri, în Parlamentul Moldovei a fost din nou zi de pauză, pauză punctată de diferitele declarații ale grupărilor aflate în dispută.

Într-un interviu acordat agenției "Reuter", președintele Snegur a declarat că respingerea acordului economic din cadrul CSI a stîrnit nemulțumirea populației din republică și a partenerilor economci externi din CSI. Snegur a declarat ca absolut necesare dizolvarea Parlamentului și organizarea de noi alegeri. O poziție similară au avut și reprezentanți ai majorității parlamentare, care, în plus, au cerut, pentru marți, rediscutarea problemei acordului economic din cadrul CSI.

De cealaltă parte, cele patru partide politice din opoziția parlamentară (Congresul Intelectualității, Partidul Democrat, Partidul Democrat al Muncii și Frontul Popular) au organizat o conferință de presă, în care au combătut argumentele președintelui Snegur și ale susținătorilor săi. Liderii opoziției au arătat că votul din 4 august a fost corect, deci el nu poate fi pus în discuție. Au fost apreciate ca neregulamentare manevrele majorității parlamentare, care prin diferite mijloace încearcă să schimbe rezultatul votului din 4 august.

Ca reacție la ceea ce se întîmplă la Chișinău, trebuie menționată cu titlu de surpriză atitudinea PDSR (FDSN).

Într-un comunicat dat publicității ieri, partidul președintelui Iliescu își manifestă satisfacția față de respingerea aderării economice la CSI a Republicii Moldova, fapt ce diferă de pozițiile anterioare, mult mai moderate.

Cît e oportunism și cît e convingere în această atitudine, rămîne de văzut, dar acest gest poate să ducă la o nouă dispută Iliescu-Snegur.

Lucian POSTU

P.S. În numărul de luni al "Monitorului" vom publica un amplu interviu acordat ziarului nostru de către dl. Alexandru Mosanu, fost președinte al Parlamentului Moldovei.

La Botoșani

Turcii vor să privatizeze Parcul Mihai Eminescu

Fosta Grădină Vîrnau din Botoșani, devenită prin donație către Primărie, Grădina Publică, iar mai apoi Parcul Mihai Eminescu, este un simbol al orașului. Parcului i s-a dat numele Luceafărului poeziei românești pentru că era locul de predilecție al acestuia în vizitele la Botoșani. Actualmente Parcul este declarat monument istoric, monument al naturii făcînd parte din patrimoniul național. Iată însă că în ultima ședință a Consiliului municipal spre surprinderea și consternarea consilierilor firma turcească Karadeniz Impex reprezentat de Lucrețiia Arițonișcă a solicitat să i se concesioneze Parcul pînă în anul 2018, deci pe 25 de ani. Intenția firmei Karadeniz este să amenajeze parcul "turcește" adică, "intrarea se va face ca la metro, pe jetoane, aleile vor fi luminate "a giorno", vor fi amenajate chioșcuri moderne cu dulciuri "bineînțeles, turcești". Evident, consilierii au refuzat în unanimitate, indignați chiar, oferta firmei Karadeniz Impex oferind totuși în compensație Parcul Tineretului, loc al sărăciei și delicvenței botoșănene cunoscut și sub numele de "Vietnam". Propunerea Consiliului municipal a fost respinsă de Karadeniz Impex.

Val GURALIUC

Contractul încheiat între "PETROMIN" și "FORUM MARITIME" a fost anulat

■ *Termenul de apel al deciziei stabilită de Tribunalul din Constanța este de 15 zile*

O decizie judecătorească a Tribunalului Constanța a dus la blocarea contractului de vînzare a flotei comerciale românești către compania grecească FORUM MARITIME. Termenul de apel al deciziei este de 15 zile. Contractul prin care flota era vîndută pentru 300 milioane dolari a făcut obiectul unor vehemente critici în presa din România. Se apreciază că această decizie va obliga la renegocierea contractului cu firma greacă FORUM MARITIME.

Curtea de apel a anunțat înscrierea la Tribunal a noii societăți mixte româno-grecești. În decizia Curții de apel din Constanța s-a arătat că acest contract a încălcat prevederile articolului 260, aliniatul 2, din Legea 31/1990, în sensul că Agenția Română de Dezvoltare trebuia să sesizeze Guvernul despre negocierea contractului, deoarece flota comercială românească era o instituție de interes strategic pentru România **(NEP)**

Cursul de schimb valutar

Pentru data de 7.08.1993 cursurile de schimb ale principalelor valute sînt următoarele:

1 dolar SUA (USD) - 803,00 lei
1 liră sterlină (GBP) - 1197,92 lei
1 schilling austriac (ATS) - 66,69 lei
1 franc elvețian (CHF) - 532,14 lei
1 franc francez (FRF) - 134,99 lei
1 marcă germană (DEM) - 469,17 lei
1 drahmă grecească (GRD) - 3,36 lei
100 lire italiene (ITL) 50,07 lei
1 yen japonez (JPY) - 7,67 lei
100 lire turcești - (TRL) - 6,95 lei
1 ECU (XEU) - 899,64 lei
1 DST (XDR) - 1122,70 lei

Volumul tranzacțiilor încheiate a fost de 4.956.098,66 USD.

"Este o minciună ordinară"

■ *Declară președintele Iliescu în replică la acuzația de a fi chemat minerii la București în anii 1990-1991, adusă de Miron Cosma*

Ieri după-amiază, președintele Iliescu s-a întors din vizitele oficiale de prietenie efectuate în Argentina, Uruguay, Chile și Columbia. Cu prilejul unei conferințe de presă organizată imediat după sosire, președintele Iliescu și-a exprimat poziția în două evenimente importante: greva generală a minerilor din Valea Jiului și neratificarea de către Parlamentul Moldovei a acordului cu C.S.I. Președintele a informat ziariștii că nu deține toate informațiile asupra conflictului de muncă din Valea Jiului. "Nu mă hazardez să fac nici aprecieri, nici să ofer soluții", a spus președintele.

Președintele a precizat că înțelege situațiile mai deosebite ale minerilor, considerînd că asemenea solicitări "justifică orice fel de solicitare de sprijin". Domnul Iliescu a precizat că nu greva este modalitatea cea mai potrivită pentru rezolvarea conflictului. "Guvernul nu dispune de bani, nu are de unde suplimenta salariile", a adăugat președintele. Miron Cosma l-a acuzat pe președintele Iliescu de faptul că este răspunzător de venirile minerilor în București, în anii 1990-1991. Președintele Iliescu a replicat: "Mă surprinde o asemenea declarație. Este o minciună ordinară".

EVENIMENT PE PIAȚA IEȘEANĂ!
Singurul magazin alimentar NON-STOP în toate zilele săptămînii
CARNE (vită, porc, pui)
- PREPARATE-DELICATESE ANTOINE:
•parizer cu ciuperci
•parizer cu cașcaval
•parizer picant
•salam SENATOR
•salami
- CONDIMENTE
S-A DESCHIS!
NOU!
Pîinea și laptele se comercializează și pe bază de abonament, cu livrare la domiciliul clientului.
Comenzi telefonice
Pentru comenzi mai mari de 25.000 lei, transportul mărfii la domiciliu este gratuit, în maximum 2 ore.
S.C. INTERSERVICE S.R.L.
Str. Arcu nr. 3-5 (lîngă Ag. TAROM), tel. 140523

BANCA AGRICOLĂ
sucursala Iași
ANUNȚĂ
că în data de 11 august 1993 ora 12[00] la sala mare Casa Tineretului va avea loc
ADUNAREA PRELIMINARĂ A ACȚIONARILOR BĂNCII
cu următoarea ordine de zi:
• desemnarea reprezentanților din județ care vor participa la adunarea generală a acționarilor Băncii Agricole S.A. din data de 31 august 1993 la București, conform prevederilor art. 17 din Legea nr 31/1990 privind societățile comerciale;
• prezentarea statutului și contractului de societate al Băncii Agricole - S.A.
Lista acționarilor este afișată la Casa Tineretului Iași
Prezența acționarilor este obligatorie.
Conducerea Sucursalei Băncii Agricole - S.A.

Lupta cu șomajul

La Terom se va lucra cu trei zile mai puțin în luna august

În urma discuțiilor purtate ieri la S.C. TEROM între directorul general al societății, Corneliu Stan, șefii compartimentelor din întreaga unitate și reprezentanții sindicatului, s-a hotărît de comun acord reducerea programului de lucru cu 3 zile în luna august.

Decizia a fost luată în urma analizei, la nivelul fiecărei secții, a încărcării acestora precum și a numărului de salariați aflați în concediu de odihnă în această perioadă.

Informația ne-a fost furnizată de Constantin Hîrlăuanu, secretarul de sindicat, care a mai adăugat că această situație se datorează lipsei acute de comenzi, însă există speranțe ca începînd cu luna septembrie, activitatea să se îmbunătățească odată cu încheierea de noi contracte.

Mihaela BREZEANU

Piața agricolă Sf. Spiridon va fi mutată din locul actual

În curînd, zona aflată în jurul pieței Mihai Eminescu din Iași va avea o nouă înfățișare. Aceasta a fost tema ședinței de ieri a Comisiei Municipale pentru Urbanism, la care a participat și primarul orașului, Constantin Simirad. Au fost analizate diverse soluții arhitectonice, pentru amplasarea în locul actualei piețe agricole Sf. Spiridon a unor construcții care să creeze un punct de intrare cît mai armonios în centrul orașului. Specialiștii propun refacerea fațadei la clădirea veche a Poștei, construirea exact pe colțul ocupat în prezent de micii comercianți moldoveni a unei clădiri pentru Administrația Romtelecom, modernizarea rețelelor tehnico-edilitare subterane și mutarea pieței agricole Sfîntul Spiridon într-o clădire ce se va construi vis-a-vis. Noua clădire a pieței agro-alimentare va avea la subsol depozite și, la etajul unu, produse preambalate. În scopul realizării cît mai rapide a acestor construcții, se vor organiza licitații publice.

Cristian MEDELEANU

Pentru desfacerea unor produse necorespunzătoare

S-au aplicat amenzi în valoare de 11,2 milioane lei, într-o singură lună

Conform bilanțului recent încheiat, în luna iulie a acestui an, Oficiul județean pentru protecția consumatorilor a aplicat un număr de 29 de amenzi în valoare totală de 11,2 milioane lei, și a oprit de la comercializare produse în valoare de peste 55 milioane lei.

Și în luna care a trecut Oficiul județean pentru protecția consumatorilor s-a continuat activitatea de apărare a intereselor cetățenilor "lucru reliefat de numărul mare de amenzi aplicate, (29 de amenzi în valoare totală de 11,2 mil. lei), și de valoarea mare a produselor necorespunzătoare oprite de la comercializare (de peste 55 mil. lei).

În perioada menționată au fost efectuate 84 de acțiuni de verificare în sectorul de bunuri alimentare, nealimentare și în domeniul prestărilor de servicii către populație. Dintre acestea, 30 de acțiuni au fost în colaborare cu alte organe de stat: vamale, Inspectoratul pentru protecția mediului, Direcția Sanitar-Veterinară. Se remarcă faptul că din valoarea totală de 55 mil. lei a produselor oprite de la comercializare, aproape 33 mil. lei reprezintă produse de import, retrase pentru lipsa elementelor de identificare. Una din cele mai interesante "capturi" o reprezintă cantitatea de 19,5 tone de zahăr deteriorat calitativ, în valoare de 4,9 mil. lei, "cu aspect lipicios și umed, cu aglomerări stabile și tendință de pietrificare, corpuri străine și miros neplăcut". Au mai fost retrase de la comercializare 15.100 sticle de un sfert de litru, cu citro, fără elemente de identificare, în valoare de 401.000 lei, produse textile în valoare de 1,74 mil. lei, produse electrocasnice în valoare de 3 mil. lei, mobilă în valoare de 11,7 mil. lei.

De la consumatori s-au primit luna trecută 12 reclamații, din care 9 s-au dovedit a fi întemeiate, consumatorii fiind despăgubiți pentru bunurile sau serviciile necorespunzătoare calitativ.

Cristian DUNAR

ORAȘUL PE O COLOANĂ

■ Se intenționează modernizarea aeroportului din Iași

Numai lucrările de proiectare pentru modernizarea aeroportului ieșean costă 10.218.800 de lei. La această concluzie au ajuns specialiștii de la Institutul "IPTANA" S.A. București, care au și prezentat în acest sens oferte de contract Consiliului Județean. Ei se angajează ca, pînă la 5 decembrie 1993, să predea beneficiarului proiectul. Rămîne de văzut dacă administrația județeană va accepta această ofertă și, mai ales, dacă va avea banii necesari să plătească acest proiect. **(H. DUMITRU)**

■ S-au înmulțit spectaculos musculițele negre din clasa afide

De cîteva zile Iașul a fost invadat de milioane de musculițe negre care pătrunde frecvent în ochii și gîtul trecătorilor provocîndu-le neplăceri deosebite.

Aceste "musculițe" fac parte din ordinul afide, dar încă nu se știe cu exactitate, cărei specii aparțin, ne-a declarat un profesor al Facultății de biologie, din cadrul Universității "Al. I. Cuza". Afidele care ne-au năpădit au șase picioruțe, două antene, două aripi, avînd dimensiunile de 2 mm lungime și 1 mm lățime. Ele sînt ușor purtate de vînt și sînt atrase în special de culoarea albă. Espe posibil ca înmulțirea lor spectaculoasă să se datoreze lipsei de salubritate din oraș. **(Dan FODOR)**

■ De pe piața ieșeană lipsesc brînza de burduf, sana și chefirul

Conform unui studiu efectuat în săptămîna 2-6 august a acestui an, privind oferta de lapte și produse lactate către populația municipiului Iași, specialiștii Consiliului Județean au constatat existența unor probleme la unele dintre aceste produse.

Studiul s-a efectuat atît în magazinele de stat cît și în cele din sectorul particular care comercializează aceste produse.

Deși smîntîna, brînza de vaci și telemeaua au avut o vînzare slabă, în sectorul de stat, nu există stocuri greu sau lent vandabile. Aprovizionarea cu smîntînă și margarină nu s-a făcut într-un ritm constant. Brînza topită a fost asigurată, atît în magazinele de stat cît și în cele particulare, numai din import.

Unele produse lactate lipsesc cu desăvîrșire de pe piața ieșeană: chefir, sana, brînză de burduf. Lapte bătut și caș se pot găsi doar în sectorul privat.

Totuși, aprovizionarea cu produsele lactate de bază, lapte și unt, s-a desfășurat în bune condiții. **(Liliana NIȚĂ)**

■ Dificultăți în rețeaua sanitară

Unitățile sanitare se confruntă cu mari dificultăți, fiind în imposibilitatea acoperirii cheltuielilor pentru hrană și întreținere (căldură, apă, curent electric). Cauza principală este neasigurarea de către Administrația Locală a fondurilor prevăzute în Legea bugetului pe anul 1993. Ministerul Sănătății sesizează Departamentul Administrației Publice, prin scrisoarea nr. 27502/1993, să fie reglementată această situație, pentru a fi sprijinit în acest mod începutul descentralizării sistemului de asistență medicală. **(Cristian MEDELEANU)**

De pe vremea cînd locuitorii din Holboca vînau mamuți

La Iași se găsește un fildeș foarte prețios cu lungimea de doi metri

■ vitrina în care este expus nu este dotată cu sistem de alarmă

La Muzeul de Istorie din cadrul Complexului Muzeal Moldova este expus un fildeș de mamut găsit la Holboca cu cîteva decenii în urmă. În paleoliticul mijlociu, locuitorii din Holboca se îndeletniceau cu vînătoarea de mamuți, rinoceri și reni în perioadele reci, iar în perioadele calde aceștia vînau zimbri, bouri și cerbi. Fildeșul este expus cu tot cu maxilarul mamutului (specia elephas trogonterii) și are o lungime de peste doi metri. Pe întreaga sa lungime, fildeșul prezintă striațiuni care par a fi artificiale și din această cauză se presupune că fildeșul ar fi fost folosit de oamenii acelor vremuri drept obiect magic de cult.

Deși are o vechime depește 30.000 ani, starea în care s-a păstrat fildeșul de mamut este foarte bună, el fiind totuși cimentat pe unele porțiuni. Este interesant că deși valoarea fildeșului este de cîteva milioane de lei, vitrina în care este expus nu este dotată cu sistem de alarmă.

Dan FODOR

GARDIENII PUBLICI VOR FI ÎNARMAȚI

■ gardienii vor fi selectați din rîndul civililor

Cotidianul nostru relata acum 2 săptămîni despre preconizata înființare la Iași a Corpului Gardienilor Publici. Ieri, în cadrul conferinței săptămînale de presă de la Inspectoratul Județan de Poliție, coloneiul Theodor Zaharia, șeful acestui inspectorat, a oferit cîteva amănunte referitoare la această instituție.

Corpul Gardienilor Publici este, conform legii 26/1993, o instituție cu personalitate juridică, subordonată Consiliului Județean și va avea menirea de a asigura paza unităților administrative ale orașului, precum și a instituțiilor bugetare. Pe parcurs vor fi încheiate contracte cu alte societăți de stat sau particulare care vor solicita acest lucru.

Gardienii vor fi înarmați și vor avea competența de a aplica sancțiuni contravenționale. Corpul Gardienilor Publici este o instituție care se autofinanțează iar personalul din cadrul acestei instituții va fi selectat din rîndul civililor care vor îndeplini anumite condiții stabilite de lege.

Sorin SIMON

Prevenirea deviațiilor comportamentale în aceste vremuri grele

■ o incitantă dezbatere cu specialiști din domeniul psihiatric în actuala situație de criză din țara noastră și Republica Moldova

În ziua de 6 august 1993, la inițiativa cotidianului "Monitorul" și datorită amabilității domnului profesor Tadeusz Pyrozinski, a avut loc la Spitalul "Socola" o incitantă dezbatere.

Discuția a fost purtată de cinci dintre cei mai competenți specialiști ieșeni în domeniul psihiatric și o invitată din Republica Moldova. Doamna dr. Silvia Panciuko, dr. Chira Dorin, dr. Andrei Radu, dr. Cosmovici Nicolae, dr. Postelnicu Cicerone și dr. Beriescu Eugen-Mircea au atins probleme grave ale comportamentului uman în această perioadă de criză. Într-o manieră de maxim profesionalism, s-au discutat aspecte grave cum ar fi alcoolismul, narcomania, tendințele suicidale și sporirea gradului de violență în cadrul societății.

S-a acordat o deosebită atenție gradului în care este afectată tînăra generație.

Atît domnul profesor dr. Pyrozinski, cît și ceilalți medici au salutat acest prim pas al implicării presei în problematica psihiatrică. Ei consideră că datoria lor este de a face eforturi deosebite spre o transparență în relațiile cu presa, care, susțin înșiși, ar putea ajuta enorm la profilaxia psihiatrică și mai ales la informarea corectă a opiniei publice cu privire la situația exactă a unor probleme și cazuri mai speciale din psihiatrie.

Cu această ocazie s-a comunicat oficial și inițierea de către Spitalul Universitar "Socola" a unui centru de asistență a situațiilor de criză individuală și de familie. Prin aceasta se urmărește oferirea unui ajutor medical și psihoterapeutic.

În încheiere, s-a convenit intensificarea contactelor de ambele părți și cu participarea mai largă a mass-mediei.

Începînd de luni, 8 august, se poate urmări în cotidianul nostru un serial ce va cuprinde incitantele discuții avute cu specialiștii menționați despre gravele aspecte psihiatrice ce afectează populația în momentul actual.

Silviu LABEȘ

PLURIEL a participat de curînd la un eveniment teatral de excepție

Trupa studențească de teatru PLURIEL a Universității "Al.I.Cuza" a participat de curînd la un eveniment teatral de excepție.

Pe scena Teatrului de vară din Costinești a fost prezentat un spectacol cu piesa shakespeeană "Cymbeline". Un spectacol mai puțin obișnuit însă care ar putea fi considerat o premieră europeană și chiar mondială. Aceasta datorită formulei insolite pe care realizatorii spectacolului au abordat-o. Ideea s-a născut acum doi ani la Besançon în Franța în cadrul Colocviului internațional "Théâtre et poésie".

Piesa a fost jucată de 86 de actori studenți proveniți din opt trupe universitare din șase țări: Franța (Besançon), Italia (Urbino), România (Iași-Pluriel), Lituania (Vilnius), Anglia (Edinbourg-Glasgow), Belgia (Liège). Regizorii celor opt trupe s-au implietit ideile sub conducerea unui regizor general, François Rodinson, secondați de o echipă extrem de bine sudată provenind din organizatori, în mod special profesori din cele șase țări. Fiecare trupă a pregătit un fragment din piesă, fragmente ce au fost apoi articulate în spectacolul general. Textului shakespeanan i s-a dat viață în cele cinci limbi (franceză, română, italiană, engleză, lituaniană), care s-au interferat într-un limbaj comun armonios - o superbă metaforă a unei Europe unite la care se visează astăzi. Desigur pentru românii care călătoresc tot mai greu din cauza restricțiilor tot mai drastice impuse de țările occidentale, imnul Europei fără frontiere sună cel puțin ironic. Aceasta n-a știrbit însă cu nimic frumusețea spectacolului care a demonstrat încă o dată forța comunicativă a actului dramatic. Această trupă studențească multinațională efectuează în aceste zile un turneu european, prezentînd acest spectacol unic în fiecare dintre țările participante. Costinești - după Besançon, Dijon și Urbino - a fost etapa românească. Urmează Vilnius și Glasgow.

Studenții din Pluriel au fost perfect armonizați cu colegii lor europeni, iar limba română în consonanță deplină cu franceza, italiana și lituaniana. Tip de trei ore prin "Cymbeline" și în spațiul simbolic al scenei, am fost, fără nici un dubiu, în Europa.

Să mai adăugăm că înainte de a participa la acest mare proiect european, trupa Pluriel a fost prezentă la începutul lunii iulie la festivalul Les Tombées de la Nuit de la Rennes, cu spectacolul "Tinerețe fără bătrînețe", versiune franceză dramatizată a cunoscutului basm românesc. **(Marina Mureșanu Ionescu)**

Noi tensiuni între sindicate și administrația societăților comerciale din Iași

Într-o discuție avută ieri cu Alexandru Eftene, vicepreședinte al Alianței Sindicale "Moldavia", pe tema relațiilor dintre sindicate și administrație, am aflat că în ultimul timp s-au constatat tot mai multe cazuri de încălcare a prevederilor legale de către conducerile mai multor întreprinderi, în ceea ce privește raporturile cu sindicatele. Domnul Eftene nu a dorit să nominalizeze aceste societăți, însă a precizat că vrea să avertizeze administrațiile întreprinderilor că este în propriul lor interes să colaboreze cu sindicatele. "Liderii sindicatelor trebuie să fie informați cu privire la situația financiară a întreprinderilor, să fie consultați atunci cînd administrația dorește să ia anumite măsuri care ar putea avea repercusiuni asupra salariaților. Am avut recent un caz în care un director l-a înjurat pe un lider de sindicat pentru că nu era de aceeași părere cu el. Așa ceva este intolerabil. Dacă lucrurile vor continua astfel, vom fi nevoiți să trecem la alte modalități de luptă sindicală. Acesta este doar un semnal de alarmă", ne-a mai declarat Alexandru Eftene.

Sorin SIMON

Indexarea salariilor și pensiilor nu acoperă decît 55% din prețurile majorate

Alaltăieri, Guvernul a hotărît indexarea începînd cu 1 iulie, a salariilor și pensiilor pe trimestrul III al anului în curs. Valoarea acestei indexări este de 13 200 lei lunar brut și a fost stabilită ca urmare a creșterii peste nivelul prognozat a prețurilor de consum în perioada mai-iunie 1993, precum și a creșterii prognozate a prețurilor de consum în perioada iulie-septembrie 1993.

Nu beneficiază de prevederile acestei hotărîri societățile comerciale cu capital majoritar de stat și regiile autonome la care fondul de salarii pentru care se plătesc impozite suplimentare, se corectează potrivit H.G. nr. 299/1993 modificată și corectată.

În legătură cu această hotărîre a Guvernului am solicitat opinia lui Victor Ciorbea, liderul CNSLR - Frăția care ne-a declarat următoarele:

"Există un mare dezacord între aranjamentul luat de guvern de a asigura un grad de acoperire a raportului salarii-prețuri de 75% și această hotărîre care de fapt nu acoperă acest raport decît în proporție de 55%. Această măsură este complet nejustificată dacă ținem cont de creșterile aberante care s-au înregistrat după 1 iulie. De asemenea, pentru prima dată, această hotărîre introduce un sistem de indexare diferențiat, care împiedică practic agenții economici care au posibilități financiare să ofere salariaților aceste drepturi bănești.

Această hotărîre nu va putea fi pusă în practică decît de un număr deosebit de restrîns de întreprinderi, ceea ce înseamnă că este inoperantă.

Guvernul nu a ținut seama de argumentele noastre rezumîndu-se doar în a informa sindicatele în legătură cu această hotărîre. Negocierile pe care le-am solicitat au fost tot timpul evitate de premierul Văcăroiu. Ne rezervăm dreptul de a folosi toate mijloacele legale de luptă sindicală pentru a determina Guvernul să-și respecte angajamentele luate".

Sorin SIMON

S.C. ITA S.A. Iași cu sediul în str. Cuza Vodă nr. 56

organizează

LICITAȚIE PUBLICĂ DE VÎNZARE MIJLOACE DE TRANSPORT

în zilele de 9, 10, 11 august 1993 ora 10.00 la sediul unității.

Taxa de participare la licitație este de 10.000 lei iar de garanție de 10% din c/v mijlocului de transport - taxe ce se depun la casieria unității.

Deasemni pînă pe data de 09.08.93, se vor depune și acte privind disponibilul în cont de la banca titularului, delegație de împuternicire de participare la licitație precum și copie după certificatul de înmatriculare de la Casa de Comerț și Industrie.

Orice relații se pot obține de la sediul unității, biroul tehnic tel. 11.72.35 sau 14.61.25

Visați la o mașină italiană?

FIAT-Tempra, Croma, Regata, Tipo, Panda
ALFA-ROMEO 33
Ani de fabricație: 1989-1991
Excepționale, prețuri negociabile!
Vă așteptăm la Piatra Neamț, Auto-service, Str. Făgetului nr. 10
tel. 0936/22580, fax 0936/10408
(c) N-E Adv.

KALIL INTERNATIONAL
S.C. KALIL INTERNAȚIONAL S.R.L.
Str. SĂRĂRIE nr. 169
telefon 14.78.07 Iași

VINDE EN-GROS
măsline în vid
orez Texas S.U.A.
făină 000000 Belgia
Martini roso, bianco, rose, dry
Cinzano
vodcă Șmirnof
Halvarină Olanda 1/2 Kg
Coniac Napoleon
Alune 80 g. 140 lei
ȘI MULTE ALTE PRODUSE

6 și 9 august - zilele negre ale istoriei omenirii

Ieri s-au împlinit 48 de ani de la prima explozie atomică din lume deasupra unei zone locuite

Ieri, în orașul japonez Hiroshima s-a păstrat un moment de reculegere în memoria celor care au dispărut în explozia primei bombe atomice în 1945. În locul exploziei s-a adunat o mulțime de 45.000 oameni iar vehiculele de transport în comun s-au oprit. Primarul Hiroshimei a lansat un apel liderilor lumii pentru eliminarea tuturor armelor nucleare pînă în anul 2000.

În ziua de 6 august 1945, la ora 8:15 A.M., bomba denumită "Little Boy" (Băiețelul), de 20 kilotone, a explodat deasupra orașului Hiroshima. Din primele clipe se înregistrează aproape 100.000 morți și 40.000 de răniți. Le-au urmat în anii următori alte peste 40.000 de noi victime. Orașul a fost complet distrus.

Trei zile mai tîrziu, la 9 august 1945, la orele 10:58 ale dimineții, a fost lansată asupra orașului Nagasaki a doua bombă atomică denumită "Fat Man" (Grasul). Se înregistrează, din primele momente, 35.000 de morți și 60.000 de răniți. Lor li se vor adăuga în anii următori alte zeci de mii de victime provocate de radiații. Și acest oraș a fost distrus în întregime. **(NEP)**

Vicepreşedintele rus Ruţkoi prezice renaşterea URSS

■ *În același timp conflictul mocnit dintre președintele parlamentului Ruslan Hasbulatov și Boris Elțîn a reizbucnit*

Vicepreședintele rus Aleksandr Ruțkoi și-a exprimat convingerea că URSS va renaște și că popoarele care vor face parte din Uniune își vor regăsi numele de "popor sovietic". "Nu mă îndoiesc că noi ne vom regăsi numele de « popor sovietic» și de «Uniune Sovietică» pentru că sîntem uniți și indivizibili", a declarat vicepreședintele rus la Kursk, la o adunare a veteranilor din cel de-al doilea război mondial, cu prilejul celei de-a 50-a aniversări a victoriei obținute de trupele sovietice împotriva celor germane în cea mai mare bătălie de blindate din istorie.

"Nu mă îndoiesc că noi vom supraviețui încercărilor dure pe care le suportăm în prezent - încercări care sînt rezultatul politicii - așa cum am supraviețuit acestui teribil război în care poporul sovietic a luptat împotriva fascismului", a continuat Ruțkoi. "În această bătălie crudă și sîngeroasă, kazaci, uzbeci, armeni, azerbaidjeni, gruzini, ucrainieni, bielorusi și rusi s-au aflat umăr la umăr și, în acea epocă, noi toți eram denumiți «marele și puternicul popor sovietic»", a declarat vicepreședintele.

Iranul intenţionează să trimită trupe în Bosnia-Herţegovina

■ *Regimul politic de la Teheran este văzut de americani ca o "adunătură de pungași"*

Într-o declarație oficială a ministrului de externe iranian, difuzată de Radio Teheran, se face apel la Națiunile Unite să pună capăt atacurilor sîrbe împotriva musulmanilor bosniaci sau, în caz contrat, să permită țărilor islamice să îi apere. Declarația menționată, care readuce în atenție disponibilitatea Iranului de a trimite 10.000 de militari în Bosnia, consideră "inacceptabilă" lipsa oricărei acțiuni din partea ONU, în vederea stopării ofensivei sîrbe asupra muntelui Igman, folosit de musulmanii din Sarajevo ca rută de aprovizionare a trupelor proprii, informează Reuter.

Pe de altă parte, reprezentanții misiunii iraniene din cadrul ONU, au declarat că se simt profund jigniți de afirmațiile făcute de trimisul american al Națiunilor Unite în Iran, Madeleine Albright, în care aceasta califică regimul politic de la Teheran ca "o adunătură de pungași", transmite Reuter. "Ofensa adusă Republicii Islamice Iran de ambasadorul american Albright este surprinzătoare și se constituie ca o violare a normelor diplomatice și ale Cartei ONU", se arată într-o declarație de presă a misiunii iraniene.

Rafsanjani, președintele "pungașilor" iranieni

Fără să precizeze prețul unui bilet

Madonna va cînta la Tel Aviv într-un singur concert

Celebra cîntăreața americană Madonna va susține, la 5 octombrie, un concert unic la Tel Aviv, a anunțat organizatorul acestui spectacol, producătorul israelian Ziev Isaac, citat de agenția France Presse.

Cei 111 muzicieni, dansatori și tehnicieni, și cele peste 100 tone de materiale, între care o scenă cu o deschidere de 27 metri spre public, special concepută pentru turneul său, vor fi transportate cu două avioane Boeing Jumbo 747.

După cum a declarat dl. Isaac, amenajarea grădinii unde se va desfășura concertul va avea o capacitate de 50.000 de locuri.

Concertul Madonnei în israel va urma concertului unei alte stele americane - Michael Jackson - programat pentru 20 septembrie, precizează AFP.

ONU nu mai are bani

■ *Însă, în mod sigur, organizația nu va da faliment*

Cu o datorie de peste două miliarde de dolari, Organizația Națiunilor Unite (ONU) se confruntă cu cea mai gravă criză financiară, neavînd "bani gheață" decît pentru o lună, a afirmat secretarul general al ONU, Boutros Boutros-Ghali, în scrisorile trimise șefilor de guvern și miniștrilor de Externe ai țărilor membre. Cu această ocazia, Boutros-Ghali a afirmat că dacă organizația nu va primi sume substanțiale în interval de o lună, nu va fi posibilă finanțarea noilor acțiuni "și chiar operațiunile aflate în curs de desfășurare vor fi periclitate". El a mai adăugat că fondurile disponibile ale ONU se ridică în prezent la 380 milioane de dolari, în timp ce cheltuielile lunare ale forului mondial totalizează 310 milioane de dolari, informează Reuter.

Fostul premier comunist Andrei Lukanov va compărea în fața instanței

Autoritățile bulgare l-au acuzat pe fostul premier comunist Andrei Lukanov de deturnarea la sfîrșitul anilor '80 a unor fonduri de stat echivalente cu suma de 60 milioane de dolari către guverne de stînga și partide comuniste din străinătate. Un procuror bulgar a făcut cunoscut că alți 22 de foști demnitari de partid și de stat - printre care Todor Jivkov - sînt de asemenea acuzați de deturnare de fonduri în legătură cu asistența acordată între 1981-1989 Yemenului, Nicaraguei, Organizației pentru Eliberarea Palestinei și unor partide de stînga din Bangladesh, Chile și Honduras.

Lanţ de explozii în zona industrială a unui oraş din sudul Chinei

■ *S-au înregistrat cel puțin 70 de morți și peste o sută de răniți*

În China, pompierii și echipele de salvare au reușit să stingă incendiile provocate de puternicile explozii produse într-o zonă industrială din orașul Zhanjiang, din apropiere de Hong Kong. În explozii și-au pierdut viața cel puțin 70 de persoane, alte peste 100 fiind rănite. Un număr nespecificat de oameni sînt dați dispăruți. Au fost evacuați peste 1000 de localnici din vecinătate.

Autoritățile comuniste chineze au lansat un apel fără precedent oficialităților din Hong Kong cerîndu-le să trimită ajutor în zona sinistrată. Hong Kong-ul a pus la dispoziție echipe de pompieri și spitale. Scena dezastrului este blocată, însă corespondenții de presă relatează că incendiile păreau să se extindă la 8 ore de la producerea primei explozii. Mass-media chineză susține că prima explozie a avut loc la un depozit în care erau stocate așa-numitele "bunuri periculoase". Relatările Occidentale afirmă că este vorba de un depozit administrat de Armata chineză. În cursul primelor 4 ore de la producerea primei explozii, alte 8 depozite din apropiere au sărit în aer. Mai apoi a avut loc o altă explozie la o instalație de stocare a gazului metan. Aceasta a fost atît de puternică încît unii martori oculari au declarat că au avut impresia că ar fi fost o explozie atomică.

Scandalul provocat de spionaj din Cehia

Președintele Havel și premierul Klaus au fost filmați în situații intime și compromițătoare

■ *Cel care i-a spionat riscă o pedeapsă de 10 ani închisoare*

V-am semnalat zilele trecute scandalul care agită cercurile politice de la Praga. Între timp s-au conturat mai multe detalii și, totodată, au apărut noi declarații din partea celor implicați. La 29 iulie, Televiziunea ceho-slovacă a relatat că noua instituție de securitate, Biroul Federal de Informații și Securitate, înființat în locul temutului aparat comunist S.T.B., i-a spionat pe principalii oameni politici cehi, inclusiv pe președintele Havel, pe primul ministru Vaclav Klaus, precum și pe directorul unei mari firme de investiții, Viktor Kozeny. Acesta din urmă a fost totodată cel care a cumpărat materialul secret. Cel care a cules datele secrete și a vîndut informații delicate despre viața particulară a politicienilor cehi este fostul agent STB Vaclav Valyi, în vîrstă de 48 de ani. El a fost pus sub acuzarea de abuz de putere și divulgare de secrete de stat, fiind pasibil de o pedeapsă de 10 ani închisoare.

Cazul Valyi a fost trimis Tribunalului Militar din Tabor, dar s-ar putea ca procesul să aibă loc totuși la Praga. Viktor Kozeny, președintele firmei "Havard Capital & Consulting", cel mai mare fond de investiții din Republica Cehă, a declarat că a cumpărat de la Valyi documente secrete întocmite de fosta Securitate asupra lui și a familiei sale. Kozeny pretinde că Valyi l-ar fi șantajat și, totodată, că el nu a știut că acesta era angajat al Securității. Potrivit agenției CTK, citată de radio Europa Liberă, informațiile secrete i-au fost pasate lui Kozeny în perioada martie-decembrie 1992 în schimbul sumei de 12.000 de dolari.

Procuratura Generală a Cehiei examinează posibilitatea de a-l pune sub acuzație și pe Kozeny, dar se pare că, deocamdată, nu sînt suficiente probe. Aspectul cel mai grav al afacerii este rolul serviciului de informații actual în spionarea secretă atît a liderilor politici, cît și a unor personalități financiare.

Din documentarea prezentată la Televiziunea cehă reiese că Valyi nu a spionat pe cont propriu, ci a fost pus de Securitate. Toate aceste demascări subminează serios reputația Biroului Ceh de Informații și Securitate și, în același timp, afectează reputația oamenilor politici cehi.

Premierul Vaclav Klaus a declarat că afacerea arată că cineva este interesat să creeze instabilitate în Cehia. Scandalul e de natură să dăuneze și firmei "Havard" care deține în prezent acțiuni în valoare de circa 600 milioane de dolari. Patronul ei, ambițiosul Kozeny, este principalul martor în procesul lui Valyi, agentul care a vîndut informațiile, dar ziarele au subliniat că nu este plauzibilă afirmația lui Kozeny că ar fi fost șantajat de acesta. Soția lui Kozeny a negat că soțul ei ar fi fost șantajat.

Înființat în primăvara anului 1991, Biroul Federal de Informații și Securitate este un aparat destinat să apere ordinea internă, securitatea statului și constituția, fiind sub directa subordonare a Parlamentului cehoslovac. În ciuda purificărilor repetate de personal ale Ministerului de Interne spre a elimina agenții de securitate ai fostului aparat comunist, au rămas o serie de agenți. Valyi este unul dintre ei.

Stanislav Devory, fost dizident, actualmente șeful Biroului Ceh de Informații și Securitate, susține că toată acțiunea de culegere de date secrete despre Havel, Klaus și alții, vîndute ulterior lui Kozeny, ar fi fost întreprinsă de Valyi pe cont propriu. Emisiunea televiziunii pe această temă pune la îndoială afirmația lui Devory. Agenția CTK a precizat că între informațiile secrete obținute de Kozeny de la Valyi se află un material compromițător despre oameni politici de frunte, inclusiv despre președinte și despre primul ministru, benzi filmate în care protagoniștii sînt surprinși în situații intime și compromițătoare. **(RFE/RL)**

Turismul în Cehia mergea mai bine în timpul comunismului

■ Turiștii străini găsesc că Praga este un oraș trist

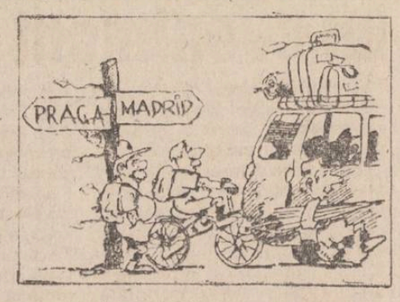

Turismul a devenit un factor important în tranziția către economia de piață prentru a procura valuta necesară și a atrage investitori dornici să-și deschidă diverse firme legate de deservirea turiștilor. Cu toate acestea, clienții găsesc că Praga a devenit un oraș trist. Vara aceasta hotelurile din Praga au fost ocupate în proporție de 50-60%, spre deosebire de anul trecut cînd nu se găsea nici o cameră liberă. Numărul turiștilor ce vizitează anul acesta Praga va fi cu mult sub cifra de 1.200.000 - de anul trecut. Proprietarii de restaurante și cafenele se plîng că fac cu greu față acestei "penurii" de turiști.

Ei încearcă să compenseze cerînd prețuri exorbitante, uneori mai ridicate decît în Occident. În timpul comunismului, stațiunile montane din nordul Boemiei erau ticsite de turiști germani, dar în ultimul timp, din cauza majorării prețurilor, au venit mult mai puțini germani la schi. Agențiile de voiaj au constatat vara aceasta că își pot trimite clienții, cu aceiași bani pe care îi pretind cehii pentru stațiunile lor, în Africa de Nord sau Spania.

Nelson Mandela cere prezența "căștilor albastre" în Africa de Sud pentru menținerea ordinii

■ Însă, după întrevederea cu președintele Frederik de Klerk, s-a răzgîndit

Liderul Congresului Național African, Nelson Mandela, consideră că forțele de securitate alcătuite în mod preponderent din albi n-au dat importanță victimelor produse în rîndul populației de culoare. Vorbind la o adunare organizată într-una din localitățile în care au avut loc ciocniri între grupuri rivale de negri, Mandela a cerut desființarea actualei armate și a poliției sud-africane. Ieri, președintele CNA a avut o întrevedere cu președintele de Klerk. Între cei doi au apărut divergențe în legătură cu posibilitățile opririi actelor de violență din localitățile cu populație de culoare ale țării. După o întrevedere de 4 ore a celor doi lideri sud-africani, de Klerk a declarat că forțele de securitate vor continua acțiunea începută joi dimineață de restabilire a ordinii în localitățile în care violențele au durat cîteva zile și s-au soldat cu numeroși morți. Mandela cere, potrivit unor surse guvernamentale, ca în procesul respectiv să fie implicați și liderii comunităților, însă președintele Frederik de Klerk consideră că nu este timp pentru asemenea consultări.

În consecință, CNA a anunțat că-și rezervă dreptul de a critica Poliția.

CAFEAUA DE DIMINEAȚĂ

Aș vrea să urc la volan dar nu-mi dă voie mașina!

Aurel LEON

Un expert american în automatică, John Diebold ne atrage atenția că "efectele revoluției tehnice pe care o trăim în prezent vor fi mai profunde decît orice transformări sociale pe care omenirea le-a cunoscut în trecut". Omul are dreptate deoarece numai automobilizarea reprezintă cea mai mare transformare din întreaga istorie a omenirii. Un eminent economist britanic crede că momentul de față reprezintă o cotitură capitală în istoria omenirii, deoarece linia care desparte istoria în două părți e cuprinsă în istoria prezentă. Într-o tabletă de cîțiva ani în urmă, Geo Bogza propunîndu-și a măsura timpul în generații, arată că între Eminescu și noi nu au loc decît două generații. Regăsesc acest calcul la Alvin Tofler autorul cărții "Șocul viitorului" care spune textual: "Dacă ultimii 50.000 de ani ai existenței omului ar fi împărțiți în durate de generații, adică 62 de ani, ar rezulta 800 de generații. Din ele vom afla că 650 au fost petrecute în peșteri și că doar în ultimele 70 de generații a putut exista posibilitatea comunicării efective de la o generație a alta, că abia în ultimele sase generații a fost folosit tiparul; doar în ultimele 4 generații au ajuns să măsoare timpul cu oarecare precizie, abia în ultimele două generații a folosit motorul electric. Iar majoritatea bunurilor materiale pe care le folosim au fost produse în ultima generație. Această generație reprezintă o ruptură bruscă cu întreaga experiență trecută a omenirii. În cursul unei singure generații, s-a produs uluitorul salt al, să-i zicem, emancipării omului nostru, pînă acum legat de pămînt. Cu ani în urmă, am aflat că cetățeana Maria Bulău din Horodiștea, Cotnari, avînd fiica în Canada, făcea drumul Iași Toronto ca și cum ar fi trecut peste deal, la Belcești. Își reținea un bilet la Tarom și pleca. Schimba avionul undeva, prin Belgia, și trecea Oceanul împletind ciorapi pentru nepotul din Canada. Și, nota bene, Maria Bulău nu știe nici o iotă în altă limbă decît cea maternă. Dacă i-ar fi spus cineva acum 20-30 de ani Mariei că va zbura peste Atlantic ar fi apucat-o durerile de cap. Acum, a prins gust de drumeție. Mai trage o prașilă la vie și după ce o stropește bine, de-o învinețește, hai la drum pînă în Canada.

E cazul să stăm puțin și să reflectăm: în ce tip de civilizație ne aflăm? Parcă ar avea dreptate filozoful francez Jean Fourastie cînd afirmă că "nimic nu va fi mai puțin industrial decît civilizația născută din revoluția industrială". Nu discutăm aici implicațiile economice ori sociale, extrem de interesante. Pentru moment mă seduce afecțiunea om-mașină. Aceasta, fiindcă trecutul ne recomanda drept popor "eminamente agricol", deci legat de pămînt, de baștină. Am amintit în tableta trecută despre un ieșean care, activînd în Australia, unde are întreprinderea sa, își construiește casă în Iași. E un om modest, practic. După ce a cutreierat lumea întreagă, cunoscînd Austria ca pe propria-i buzunar, Germania, America, Japonia și, desigur, Australia, în care trăiește de vreo zece ani, vrea să-și aibă cuibul de odihnă în Iașul pe care l-a visat în toți cei 20 de ani de cînd e plecat. Îl cheamă atît de românește Ion Luchian. A crescut în Nicolina, sub Cetățuia. Dintr-o familie nevoiașă, luînd viața în răspăr de mic, Ion s-a călit pentru marea aventură în care avea să se arunce. Ceea ce mi se pare o surpriză este viteza cu care acest om s-a adaptat condițiilor de muncă și de viață din țările tehniciste ca Austria, Japonia, Australia. Omul acesta voinic să rupă fierul și să spargă piatra ascunde în el o duioșie care-i vine de la părintele muzicant și o dragoste de natură, adusă de la strămoșii agricultori. Trecerea la îndemînarea și la pasiunea pentru mecanică, îl recomandă ca un reprezentant al spiritului de împrietenire cu metalul, cu tehnica, pentru el mașina fiind cel mai fidel prieten al omuluui. Ion Luchian este specialist în motoare de avion, iubind muzica mașinei care merge... rotund. Acolo, în imensele savane australiene, el face de fapt tot agricultură, asigurînd operațiile de stropire cu avioanele culturilor. Din discuția noastră, am căpătat un respect curios pentru mașină, ceva ciudat ca atunci cînd sunînd la telefon pe cineva, mia răspuns robotul. Era tot vocea celui căutat dar ceva mai metalică, depersonalizată: "Sînt robotul numărului cutare, dacă aveți un mesaj, vă rog să-l dictați!" E un aparat, totuși - e un om, e glasul știut, dar sună straniu parcă de pe altă lume.

Ion Luchian, omul motoarele, ne relatează însă o situație și mai neașteptată, cînd mașina îl pune la punct pe om. E vorba de robotul instalat la bord. Conducătorul auto a oprit la bufet și a luat un aperitiv. Urcă apoi la volan și introduce cheia în contact. Atunci intră pe rol robotul cu vocea chiar a celui în cauză: "Să ne fi de bine, John sau Gregg sau George. Controlul de rutină!" Și omul e nevoit să sufle într-un dispozitiv. Dacă a trecut pragul admis, totul se blochează și robotul decide: "Nu poți conduce. la un taxi. Mașina rămîne pe loc." Din acea clipă, totul e blocat, iar omul de la volan nu are altceva de făcut decît să închidă mașina, să tragă o înjurătură și să se întoarcă acasă cu taxiul.

Ce ziceți? Cine pe cine, se apără? Desigur, omul își protejează mașina spre a nu ajunge la fier vechi. La rîndul ei, mașina îl apără pe om să nu ajungă la cimitir. E de fapt o recunoaștere a omului, care își știe limitele. Ion are instalat un asemenea robot pe una din mașinile sale, dar o ține în garaj. Aceasta fiindcă românului, în țara lui nimeni nu-i comandă, nici chiar mașina lui!

Noi, de pe margine, ne întrebăm: "N-ar fi bineveniți asemenea roboți miraculoși și la bordul mașinilor noastre?" ■

cotidian de informații
Monitorul

EDITORIAL

S-a reluat lupta între conservatori și reformiști?

Florin ZAMFIRESCU

Joi noapte, pe postul central de televiziune s-a transmis o emisiune economică de o duritate fără precedent. S-au spus în acea emisiune o seamă de adevăruri neplăcute pentru actualii guvernanți, s-a vorbit despre piedicile pe care aparatul birocratic de stat le pune societăților comerciale private, s-a vorbît despre "nemuncă", despre dughenizarea comerțului, despre rezistența lucrătorilor la introducerea tehnicii de vîrf, care ar implica reduceri serioase de personal, ba chiar reprezentantul concernului german Hoechst a ajuns să explice clar de ce nu vine nimeni să facă o investiție serioasă în România: dobînzile la băncile noastre sînt de opt ori mai mari decît în Germania, iar legea românească a investițiilor interzice deținerea de terenuri de către persoane străine, adăugînd că terenurile sînt, de fapt; principalele garanții cu care o firmă vine la bancă pentru a obține creditul de investiție. La sfîrșitul emisiunii, redactorul se întreba, absolut sincer: "domnilor, să ne hotărîm ce facem, ori ne întoarcem de unde am plecat, ori mergem înainte în mod hotărît"

Zicem că emisiunea de alaltăieri noapte a fost extrem de dură, pentru că, la o analiză sumară, înțelegem cu toții că guvernanții au admis că au dus o politică economică dezastruoasă și că încearcă, în ultimul moment, să dreagă situația. Pentru că, indiferent ce s-ar spune, nimeni nu este atît de naiv să creadă că redactorul televiziunii, de capul său, a reușit să "strecoare" pe postul național, la o oră de vîrf, un material care critică, pe față, toate gafele ultimilor trei ani de guvernare. Se știe prea bine că televiziunea este un obiectiv strategic de maximă importanță pentru actuala putere, că este un instrument formidabil de manipulare (și unicul, deocamdată), fiind supravegheată cu strictețe. Prin urmare, trebuie să considerăm că "ni se pregătește ceva". Ori și-au dat seama că nu mai are nici un rost să țină reforma în loc (s-au epuizat, practic, toate resursele financiare, inclusiv posibilitatea de a se mai contracta noi credite internaționale) și s-a decis demararea imediată a adevăratei reforme, ori asistăm, fără să știm, la un moment crucial (chiar "istoric"), marcat probabil de dispute puternice la vîrf între ramura conservatoare și cea reformistă. Este limpede că șansele reformiștilor sînt mari, dacă ne luăm după conținutul emisiunii-economice de care vorbim. Este la fel de limpede că ramura conservatoare deține încă poziții puternice în administrația centrală și teritorială și nu este dispusă să dea drumul la reformă. N-or fi știind ei multe, dar știu foarte bine un lucru: că, în cazul reușitei reformei, nimeni nu mai are nevoie de ei. Rămîne să mai privim la televizor și să vedem cine va cîștiga în disputa conservatori-reformiști. Să nu fie un al treilea, care să instaureze o dictatură de tip sud-american. ■

PUNCTE DE VEDERE

Republica Moldova a trecut razant pe lîngă o mare nenorocire

■ *Votul Parlamentului reprezintă un succes al Opoziției democratice nu însă sfîrșitul luptei cu Rusia*

Parlamentul Republicii Moldova a respins propunerea de aderare la acordurile economice din cadrul tratatului de creare la C.S.I. Președintele Snegur, Guvernul și partidele care formează majoritatea parlamentară au încercat să prezinte propunerea de aderare drept o opțiune în plan exclusiv economic, fără conotații politice sau militare. Ratificarea tratatului ar fi dus, în opinia lor, la o întărire a relațiilor economice cu Rusia și ceilalți parteneri ex-sovietici, în condițiile în care Republica Moldova și-ar menține independența și suveranitatea.

Această teză este, în mod evident, o eroare sau un fals deliberat.

Republica Moldova nu beneficiază în prezent de o reală și deplină suveranitate. Armata a 14-a rusă se află pe teritoriul său, fără nici o bază legală și guvernul de la Chișinău nu dispune de mijloace pentru a impune un calendar al retragerii. Orice prezență a unei forțe militare străine pe teritoriul unui stat reprezintă o concesie făcută de acel stat în planul suveranității. Dar prezența, de exemplu, a militarilor americani în Germania este o concesie reglementată printr-un acord ce stipulează clar domeniul și durata acestei situații. Militarii americani sînt supuși jurisdicției statului german în orice loc din această țară, cu excepția domeniului, strict delimitat, al bazei militare. La fel, militarii ruși încă prezenți pe teritoriul fostei R.D.G. Militarii ruși din Republica Moldova, însă, îndeplinesc tot felul de misiuni de "observare", "control" sau "menținere a păcii", în care nu numai că nu se supun autorităților statului-gazdă, ci intervin în relațiile dintre acesta și proprii cetățeni. Într-un stat cu adevărat suveran, acest lucru ar fi de neconceput.

În raioanele din stînga Nistrului, autoritatea este exercitată de structuri neconstituționale, în timp ce Chișinăul nu are capacitatea de a-și impune deciziile. Dacă din punct de vedere militar conflictul s-a aplanat, din punct de vedere politic el persistă. Transnistria scapă controlului guvernului central, care (într-un stat unitar) este autoritatea administrativă supremă.

Aceste elemente îndreptățesc afirmația că suveranitatea reală a Republicii Moldova rămîne încă un deziderat. Ea nu s-a instituit prin actul proclamării independenței, ci trebuie promovată cu perseverență și, mai ales, cu bună credință.

Conducerea de la Chișinău nu numai că nu recunoaște acest fapt; ea consideră că suveranitatea ar fi păstrată intactă prin aderarea la un set de acorduri ce nu se vor limita, nu pot să se limiteze strict la domeniul economic. Factorul economic este folosit (și va continua să fie folosit, în cazul aderării) ca un mijloc de presiune politică.

Ea încearcă să rezolve probleme precum relațiile cu România și Rusia, separatismul nistrean - probleme vitale, care necesită o viziune pe termen lung - printr-o politică a pașilor mărunți. Pași mărunți ce duc, încet dar sigur, către reîntoarcerea într-o Uniune Sovietică mai mult sau mai puțin cosmetizată. Liderii de la Chișinău refuză să creadă că acest proces de reintegrare început în plan economic se va extinde cu necesitate și în plan politic. Ei speră, de exemplu, că o integrare a republicii în C.S.I. va grăbi retragerea Armatei a 14-a. Este însă posibil ca această armată să fie repusă sub comanda unor structuri militare C.S.I. (care nu vor întîrzia să apară), și atunci nimeni nu va mai putea pretinde că este o armată de ocupație. Ei mai speră ca aderarea la C.S.I. să determine Rusia să "sacrifice" autoproclamata republică nistreană.

Votul Parlamentului reprezintă un succes al opoziției democratice. Nu însă, din păcate, și sfîrșitul luptei.

Lucian DÎRDALĂ

MONITORUL JURIDIC

Răspunsuri la scrisori

■ **Angajarea în muncă a absolvenților învățămîntului superior, liceal și postliceal**

■ **B.I., economist, Iași** - ne întreabă dacă prevederile Legii nr. 87/1992 privind angajarea în muncă a absolvenților învățămîntului superior, liceal și postliceal sîn aplicabile și pentru promoțiile de absolvenți din anul 1993. Răspunsul nostru este negativ. Prevederile legii sus-precizate se referă în mod expres la promoția 1992. Pînă în prezent, Parlamentul României nu a adoptat o lege similară și pentru promoția de absolvenți din 1993.

■ **Perisabilitățile legale**

■ **Popovici Ion - contabil la o societate pe acțiuni cu capital de stat, Iași.** Prin scrisoare ne rugați să vă ajutăm în sensul indicării actelor normative în vigoare și acordarea perisabilităților, a scăzămintelor legale sau pierderilor materiale normale.

Sediul principal în materie îl veți regăsi în următoarele prevederi legale: - H.C.M. nr. 190/1984; - Normele metodologice privind contabilitățile economice (pct. 160 - 161) aprobate prin Ordinul M.F. nr. 595/1970; Normele metodologice privind contabilitatea unităților bugetare (pct.137) și Codul Muncii art. 102.

■ **Certificatul de moștenitor**

■ **Pîrcălab Ilie, jud. Vaslui** - ne solicitați să răspundem la întrebarea: - cînd Notariatul de Stat trebuie să elibereze certificatul de moștenitor în cazul dezbaterii moștenirii?

Răspuns: Atunci cînd moștenitorii sînt de acord asupra celor care vin la succesiune, a întinderii masei succesorale și a modului de împărțire a acesteia, Notariatul din circumscripția căruia s-a deschis succesiunea eliberează certificatele de moștenitori.

În cazul în care moștenitorii nu se înțeleg, Notariatul este obligat să trimită dosarul la Judecătorie, care se pronunță și hotărăște în legătură cu neînțelegerile ivite.

■ **Gratuități privind protezele pentru pensionarii I.O.V.R.**

■ **Pinzaru Maria, Iași, Alexandru cel Bun nr. 62.** În scrisoare ne relatați că mama dvs., în vîrstă de 79 de ani, pensionară I.O.V.R., și-a întocmit dosar pentru obținerea unui aparat auditiv în mod gratuit. Dosarul a fost respins de Direcția Muncii și Protecției Sociale Vaslui, motivînd faptul că nu are dreptul la gratuitate, deoarece de acest drept beneficiază numai persoanele pînă la vîrsta pensionării.

Răspuns: ne-am interesat în această problemă și cu regret trebuie să vă comunicăm că legislația în vigoare nu prevede acordarea de gratuități peste limita de pensionare

Monitorul legislativ

■ **Tarifele lunare ale abonamentului de radioteleviziune**

Prin Hotărîrea Guvernului nr. 328/5.VII.1993 publicată în Monitorul Oficial partea I-a, nr. 170/21.VII.1993 s-au stabilit tarife lunare ale abonamentului de radioteleviziune pentru o familie, astfel: suma de 280 lei lunar pentru televizor și 180 lei lunar pentru radio.

Aceste taxe sînt valabile pînă la apariția legii privind tariful de abonament pe audiovizual.

■ **Desfășurarea învățămîntului în anul școlar 1993/1994**

În Monitorul Oficial - partea I-a, nr. 171/22 iulie 1993 - a fost publicată Hotărîrea Guvernului nr. 283/1993 - pribind unele măsuri referitoare la desfășurarea învățămîntului în anul școlar 1993/1994. Prin această hotărîre s-au stabilit formele incluse în sistemul de învățămînt din România. Această hotărîre, în anexa 1, cuprinde planul de școlarizare la toate gradele de învățămînt, în anexa 2 - nomenclatorul specializărilor din învățămîntul superior de scurtă durată (colegii universitare) și anexa 3 - nomenclatorul specializărilor din învățămîntul superior de lungă durată.

■ **Burse școlare și alte forme de sprijin pentru elevii din învățămîntul de stat curs de zi și pentru studenții de la cursurile de zi**

Problemele sînt reglementate în următoarele acte normative:

Monitorul Oficial nr. 171/22 iulie 1993, partea I-a, în care au fost publicate;

- Hotărîrea Guvernului nr. 284/21.VI.1993 privind atribuirea burselor școlare, burselor de merit și a premiilor pentru elevii din învățămîntul de stat, curs de zi;

- Hotărîrea Guvernului nr. 285/21.VII.1993 privind acordarea de burse, alte forme de sprijin material, precum și ajutoare sociale pentru studenții români de la cursurile de zi, fără taxă de studiu, din institutiile de învățămînt superior de stat;

- și Hotărîrea Guvernului nr. 286/21.VI.1993 privind stabilirea tarifelor de cazare la căminele studenților si a regiei de cantină.

Notă: Așteptăm cu interes scrisorile dvs.

Consilier juridic, Mina LOZONSCHI

Primăria răspunde unui cetățean care s-a adresat cotidianului "Monitorul"

În urma publicării la rubrica "Ultimul vagon poștal" a scrisorii d-lui ing. Gheorghe Fedorovici, vă comunicăm următoarele:

În conformitatea cu prevederile legale reglementate prin decretul lege nr. 61 și Legea nr. 85, repartizarea locuințelor din fondul de stat se face de către Comisia de specialitate din cadrul Primăriei în baza cererilor agenților economici și altor persoane juridice de pe raza de activitate.

Nominalizarea reparțiilor se face numai în interiorul societății sau instituției, pe baza unor tabele de prioritate stabilite de comun acord de către conducerea administrativă și sindicate. Ca atare, dacă și dvs. și soția dvs. sînteți salariați și figurați pe pozițiile din tabelele de priorități pentru apartamente din fondul de stat, în funcție de repartițiile primite de întreprindere, vi se poate nominaliza o repartiție, acest lucru fiind de competența exclusivă a organelor abilitate de întreprinderea dvs. Răspunsul dat de dl. primar la audiență nu poate fi altul din motivele enumerate mai sus, iar aprecierea ca "nedreptate" a aspectului prezentat de dvs. nu are nici o bază obiectivă.

Cu stimă,

ref. ing. G. N. CIUC, Șef serviciu cabinet primar

ultimul vagon poștal

Va izbucni o epidemie în cartierul Păcurari?

Mă numesc Mihailov Georgeta, locuiesc în Iași, strada Cișmeaua Păcurari nr. 8 și vreau să vă aduc la cunoștință următoarele: de mai mulți ani, de pe terenul imobilului situat în strada Păcurari nr. 47, proprietate a RA Locuința se produce o scurgere de ape menajere pe terenul din proprietatea mea, datorită unei înfundări a canalizării din toată această curte. În această primăvara scurgerea s-a făcut într-o cantitate mult sporită, astfel încît au apărut mirosuri greu de suportat, distrugerea pămîntului și a sporit riscul de infecție, mai ales acum în sezonul călduros. Scurgerea se face în imediata vecinătate a clădirii care adăpostește dispensarele 12-13, ceea ce a dus la o degrare a pereților acestei clădiri. Am sesizat pe 7 mai 1993 pe asistentul de igienă din teritoriu (dl. Ciobanu). Deoarece nu s-a luat nici o măsură am sesizat ulterior spitalul Sf. Spiridon de care aparțin dispesarele menționate cu numărul 3805/31.05.1993, apoi Centrul de Medicină Preventivă cu nr. 3593/1.06.1993, și RA Locuința cu nr. 10913/1.06.1993 și RAJAC cu nr. 4156/2.06.1993. Deoarece tot nu s-a realizat nimic și volumul apelor menajere au crescut considerabil, am adresat o plîngere și la Primăria municipiului Iași cu nr. G/553/6.07.1993, dar nici de această dată nu s-a întreprins nimic. Între timp, apele menajere au ajuns în str. Cișmeaua Păcurari, apoi în Sos. Arcu și contiună să se întindă cu un risc mare de infecție pentru întreaga zonă din jurul acestor străzi. Vă invităm să vă convingeți la fața locului de adevărul afirmațiilor de mai sus. Acest adevărat riu al mizeriei se scurge chiar pe sub nasul celor care ar trebui să stopeze acest lucru, asistentul de igienă din teritoriu ; cadrele medicale ale Centrului de Medicină Preventivă, dar se așteaptă probabil izbucnirea unor epidemii pentru a se lua măsurile ce se impun. De aceea, apelez și la sprijinul cotidianului "Monitorul" pentru a determina ieșirea din inerție a celor abilitați în rezolvarea acestei probleme și a se stopa astfel acest caz nepotrivit cu lumea civilizată.

Cu stimă,

Georgeta Mihăilovici

Nora vrea toată casa, nu o jumătate

La cei 84 de ani ai mei, ar trebui să fac bilanțul bucuriilor, al realizărilor. Nu le pot face decît pe cele ale necazurilor. Am lucrat ani de zile ca zidar ori șef de echipă la Întreprinderea Locală de Gospodărire Comunală, iar soția, care a decedat în 1988, a muncit la filatura "Textila Roșie" N-am avut copii împreună, dar am înfiat unul încă de la vrîsta de 1 an și jumătate de la Orfelinat. Ocazia, s-au poate norocul, a făcut ca în 1972 să cumpărăm o parte din terenul și imobilul din str. Florilor (Gafencu) nr. 1. E vorba de 370 mp teren clădit și neclădit și partea din clădire de la demisol. După decesul soției, prin certificatul de moștenitor, fiului adoptiv, Grosu Adrian, îi revin 3 părți din apartament, mie 5 părți.

Pentru că imobilul și spațiul locativ este în indiviziune, iar cu familia fiului meu nu-s în relații firești, doresc partajarea a ceea ce ni se cuvine fiecăruia. Schița făcută la atelierul de proiectare, deși mă defavorizează față de actul succesoral, am înțeles să accept ca 48,79 mp clădit - o cameră, antret, hol, baie, WC și bucătăria de vară să revină fiului, iar mie să-mi rămînă numai 43.39 mp - adică două camere, WC antret, bucătărie și o debara.

La Notariatul de Stat întîmpin unele greutăți pentru nora mea Georgeta Grosu, frizer la cooperativa "Igiena", nu-i mulțumită cu acest partaj - ea vrea toată casa, nu pe jumătate.

Dacă n-ar fi lacomă și rea, nici n-ar trebui să discut despre spațiul locativ. La vîrsta mea, ar trebui să fiu liniștit, să nu umblu

pe la Notariat ori la Judecătorie. Geta, nora mea, însă, mă neglijează, nu se ocupă de ameliorarea bătrînețiilor mele. De 5 ani de cînd mi-a murit soția, ea nu mi-a spălat o cămașă. Eu îmi fac mîncare, eu îmi spăl rufele, eu fac piața și tot ceea ce trebuie pentru gospodărie. Au fost cîte 12-16 zile cînd nu venea în camera mea. Ea mă pedepsește să-i dau testament pe restul de casă. Are obișnuință în această privință. De un asemenea testament a beneficiat de la o bătrînă Natalia de pe stada Culturii, de la alta Anișoara de pe strada 9 Mai, de la doamna cunoscutului Ion Niculi Am ajutat-o și eu la cărat cu valizele de acolo. A cărat și de la mine cînd a murit soția mea, dar acum vrea să-mi ia și casa pe, care am cumpărat-o.

Iar dacă nu-mi dă și nu-mi face nici o înlesnire, materială ori de suflet, parcă n-ar fi cine știe ce, dar îmi ia și din ceea ce am. În decembrie 1992 mi-a luat storul de la geam și l-a înlocuit cu altul putred. Cartofii cumpărați de mine pentru iarnă mi i-a mîncat. Cașul adus de la frații mei din Basarabia, deși l-am împărțit pe din două cu ea, l-a împuținat și pe cel din borcanul meu. Mă fură fără a avea milă că sînt om bătrîn.

Eu m-am hotărît să merg mai departe cu partajul, iar cînd totul va fi gata, voi lua doi tineri să stea și să aibă grijă de mine, cărora să le dau partea mea din casă. Unii au noroc și de copii înfiați. Pentru mine, alegerea aceasta poate a fost un accident care m-a defavorizat. Cine mă aude, cine mă poate ajuta, îl rog să o facă fie și numai pentru bătrînețea mea.

Leonid GROSU
Str. Florilor (Gafencu) nr. 1 Iași

Handbalul ieşean în stare de necesitate (II)

■ *Veniamin Lupan consideră destituirea sa ca fiind ilegală şi contestă meritele succesorului său* ■ *Adrian Pascal nu dă socoteală nimănui de modul cum îşi foloseşte banii*

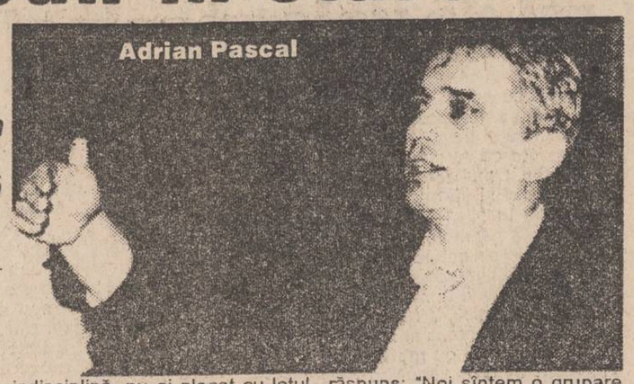
Adrian Pascal

Revenim astăzi, după cum am promis, la furtunoasele discuţii dintre Veniamin Lupan (fostul antrenor al echipei H.C. Aura Iaşi), pe de o parte, şi patronul Adrian Pascal, de cealaltă parte, în prezenţa directorului O.J.T.S. Iaşi, Dan Pavelescu, şi a semnatarului acestor rînduri. Domnul Veniamin Lupan este foarte afectat, manifestînd sindromul celui care ştie că a pornit pe un drum, a obţinut rezultatele promise şi a fost înlăturat fără motiv. Contestă legalitatea destituirii şi, în acelaşi timp, contestă capacitatea profesională a succesorului său, domnul Cornel Bădulescu ("Un antrenor care a venit întotdeauna la de-a gata" - zice domnia sa). Şi tot Veniamin Lupan mai spune:

"La 27 iulie am fost invitat, printr-o adresă trimisă la domiciliu, să vin la sediul firmei pentru clarificări. Scrisoarea mi-a parvenit la 30 iulie, între timp, la 28 iulie, s-a anunţat numirea domnului Bădulescu. Cînd au sosit jucătoarele de la mare, nu am fost contactat eu, ci profesorul Cercel, de la Institut. Acesta şi-a exprimat opinia că trebuie abordat noul sezon cu aceeaşi conducere tehnică. Am contract semnat pe 3 ani, cu Clubul "Aura"."

"Contractul l-am desfăcut eu, în calitate de patron" - susţine domnul Pascal. "Echipa nu este a dumitale, nu este a oraşului, este a mea, pentru că eu am investit banii". În continuare, replicile se succed cu repeziciune.

V.L. - Am investit multă muncă în echipa asta.

A.P. - Ai fost cointeresat, ai primit bani pentru treaba făcută.

V.L. - Pe Lenuţa Borş, eu m-am zbătut s-o aduc la Iaşi.

A.P. - Nu dumneata ai adus-o, ci noi, pentru că dumneata nu ai cheltuit nici un ban.

V.L. - Şi totuşi, nu înţeleg motivele destituirii din moment ce am adus echipa într-o cupă europeană.

A.P. - Pentru că nu ţi-ai îndeplinit sarcinile, ai dovedit indisciplină, nu ai plecat cu lotul la Constanţa. Echipa nu ai adus-o dumneata în Europa, ci noi, care am investit în ea.

Veniamin Lupan

V.L. - Iar munca mea n-a contat deloc?...

A.P. - Ai fost retribuit pentru asta!

După cum vedeţi, discuţii în cerc, care nu puteau duce la nici o calificare. Încă o mostră: domnul Lupan a telefonat la firmă, după sosirea sa de la Magdeburg pentru a discuta situaţia Lenuţei Borş, iar domnul Pascal i-a trîntit telefonul în nas. Acesta din urmă confirmă: "Nu mai eşti angajatul nostru, deci n-avem ce discuta!"

S-au mai pus în discuţie şi alte probleme. Domnul Lupan contestă distribuţia primelor anuale ("Mi s-au dat 80.000 lei, Lenuţei Borş 70.000 lei, iar restul jucătoarelor au primit între 40-60.000 lei, în timp ce prime mult mai substanţiale li s-au oferit unor membri ai familiei Pascal, care au funcţii în conducerea firmei".). Domnul Adrian Pascal susţine în replică că "sînt banii firmei, firma este a noastră şi nu dăm socoteală nimănui". Invocînd regulamentul de premiere al F.R.H., domnul Lupan a primit următorul răspuns: "Noi sîntem o grupare profesionistă, singura din ţară, şi nu ne supunem regulamentelor!"

Am căutat să reproducem cu obiectivitate măcar o parte din mersul discuţiilor şi lăsăm, deocamdată, cititorii să tragă singuri concluziile. Vom încheia, însă, cu o opinie a domnului Pavelescu: "Este păcat de cele 24 milioane de lei, cheltuite de domnul Pascal pentru construirea acestei redutabile echipe, dacă pînă la urmă se ajunge la distrugerea propriei sale investiţii". Domnia sa i-a solicitat domnului Pascal să o contacteze de urgenţă pe Lenuţa Borş, în vederea unei înţelegeri, care să implice renunţarea la contractul din Germania şi revenirea în sînul echipei ieşene. Dar domnul Lupan afirmă că tocmai propria sa destituire a determinat-o pe Lenuţa să facă acest pas: "Şi-a dat seama că la domnul Pascal înţelegerile semnate nu au nici o valoare şi rămînerea la «Aura» nu prezintă nici o siguranţă", precizează antrenorul ieşean.

Cum se va rezolva această problemă, vom vedea în curînd.

G.I. NICOLAE

C.E. de natatie - Sheffield 1993

Beatrice Coadă aproape de medalie

Campionatele europene de nataţie de la Sheffield (Anglia) au intrat pe ultima sută de metri. Reprezentanta noastră în proba de 400 m liber, Beatrice Coadă, a fost foarte aproape de o medalie, dar căderea fizică din finalul cursei a adus-o abia pe locul V, cu timpul de 4:13,74. Proba a fost cîştigată, cum se anticipa, de germana Dagmar Haasse, în 4:10,47.

Ruşii Aleksandr Popov (49,15) şi Vladimir Selkov (1:58,09) s-au impus clar la 100 m liber şi, respectiv, 200 metri spate, stabilind noi recorduri ale campionatelor europene.

Unguroaica Krisztina Egerszegy a cîştigat finala la 100 metri spate (1:00,83), iar ştafeta feminină a Germaniei (van Almsick, Hunger, Kielgass, Stellmach) pe cea de 4x100 metri liber.

În această seară au loc semifinalele turneului masculin de polo, în care se întîlnesc România cu Ungaria şi Italia cu Spania (reeditarea finalei olimpice de la Barcelona). În competiţia similară feminină, semifinalele şi le vor disputa Rusia şi Italia, respectiv Olanda şi Ungaria.

Ion C. TEODOR

McEnroe schimbă racheta cu chitara

■ *starul american a înregistrat primul său disc*

Încurajat, se pare, de succesele obţinute în lumea muzicii de fostul său adversar Yannick Noah, americanul John McEnroe a luat hotărîrea de a schimba şi el racheta cu chitara. A încercat mai întîi să alcătuiască un trio împreună cu compatriotul său Jim Courier, un alt pasionat al chitarei şi cu germana Steffi Graf, o foarte bună saxofonistă. Tentativa a eşuat, întrucît Jom şi Steffi nu au acceptat să abandoneze tumeele de tenis în favoarea celor muzicale. După încă un eşec în favoarea lui Mats Wilander, care a preferat să scoată un album solo, McEnroe şi-a găsit partenerul ideal. Este vorba de chitaristul Billy Squier, cu care a înregistrat primul său disc "Tell The Truth" ("Spune adevărul") şi cu care a debutat de curînd live la cafeneaua "hard-Rock", din New-York. John a declarat că printre planurile sale de viitor figurează şi realizarea unui alt disc, împreună cu cîntăreaţa italiană Loredana Berte, fosta soţie a lui Björn Borg. Pe cînd un video-clip şi cu fotbalistul-saxofonist român, Gavriliă Balint? **(I.C.T.)**

ATLETISM - Reuniunea de la Zürich

Nu a căzut nici un record

■ *Sotomayor - înfrîngere categorică*

Într-o ştire apărută în numărul de ieri v-am informat despre victoria neaşteptată a lui Leroy Burrell, în proba de 100 metri a concursului internaţional de la Zürich, obţinută în faţa giganţilor sprintului mondial, Christie şi Lewis. De asemenea, am remarcat şi rezultatele notabile obţinute de atletele noastre Alina Astafei şi Ella Kovacs. În acelaşi concurs, deşi nu s-a bătut nici un record mondial, s-au mai înregistrat şase performanţe de vîrf ale sezonului, în afara rezultatului de 1:55,62, realizat de Maria Mutola (Mozambic) în proba feminină de 800 m. Celelalte s-au înregistrat în următoarele probe: 400 m garduri feminin: Sally Gunnell (Marea Britanie) - 53,52; lungime feminin: Heike Drechsler (Germania) - 7,21 m; 1.500 m masculin - Nourredine Morceli (Algeria) - 3:30,06; 3.000 m obstacole - Moses Kiptanui (Kenya) - 8:10,29 (excelent şi timpul celui de-al doilea clasat, Patrick Sang, un alt kenyan: 8:11,09); 5.000 m - Khalid Skah (Maroc) - 13:04,67 (kenyenii Yobes Ondieki şi Richard Chelimo au depăşit şi ei cea mai bună performanţă anterioară).

Au fost şi cîteva surprize de proporţii în concursul de la Zürich: în proba de 400 m garduri, favoriţii Samuel Matete (Zambia) şi Kevin Young (SUA) au fost învinşi de vice-campionul olimpic şi mondial, Winthrop Graham (Jamaica); campionul olimpic la 400 m, Quincy Watts (SUA), a ieşit doar al cincilea, după Michael Johnson (44,22), David Grindley, Steve Lewis şi Butch Reynolds. Dar cea mai mare bombă, mai surprinzătoare decît cea de la 100 m, a fost eşecul recordmenului mondial Javier Sotomayor (Cuba), clasat al cincilea la înălţime, probă cîştigată de Troy Kemp (Bahamas) şi Steve Smith (Marea Britanie), cu 2,34 m şi în care Sorin Matei s-a clasat pe locul VII.

Alte rezultate:

Masculin: 200 m - Daniel Effiong (Nigeria) - 20,15; 110 m garduri - Tony Dees (SUA) - 13,19 (George Boroi, eliminat în serie); lungime - Mike Powell (SUA) - 8,43 m; prăjină - Serghei Bubka (Ucraina) - 5,90 m; disc - Lars Riedel (Germania) - 66,00 m (Costel Grasu - locul VIII, cu 62,84).

Feminin - 100 m - Merlene Ottey (Jamaica) - 10,93; 3.000 m - Sonia O'Sullivan (Irlanda) - 8:30,12 (Margareta Keszeg, locul VIII şi Elena Fidatov - locul XII); 100 m garduri - Gail Devers (SUA) - 12,57; suliţă - Trine Hattested (Norvegia) - 67,96 (Felicia Ţilea - locul V, cu 59,94).

G.I. NICOLAE

Vacanta fotbalistică

Meci - trial de verificare

■ *C.S.S. Polynx - C.F.R. Tepro 2-2*

Ieri, pe stadionul din Copou, echipa C.S.S. Polynx a susţinut un meci test în compania divizionarei B, C.F.R. Tepro Iaşi. O parte dintre titulari s-au antrenat pe terenul mare, în timp ce restul, alături de cîţiva "stranieri" (proveniţi de la Roman, Vaslui şi Ploieşti) au susţinut meciul. De remarcat că în echipa feroviară au evoluat şi cîţiva dintre jucătorii de la Polynx, pasibili de a fi transferaţi la C.F.R. Tepro. Dintre aceştia, l-am remarcat pe Ţuţu. Partida s-a terminat la egalitate: 2-2. S-au remarcat de la Polynx libero-ul Pricop, fundaşul dreapta Flavius Frunză şi autorul celor două goluri, Dobrea. L-am mai fi notat şi pe Căunei, dacă acesta ar fi dat drumul mai mult la balon, fără a se complica în acţiuni individuale.

Astăzi, C.S.S. Polynx se deplasează la Bacău pentru a susţine un meci amical cu F.C. Selena.

George ANGHEL

P.S. Stupefiantă declaraţie a antrenorului Vasile Simionaş: "Mă simt frustrat de suma de 7.000 de lei, costul transportului cu avionul, pe distanţa Bucureşti-Iaşi şi retur, călătorie pe care am efectuat-o la Iaşi pentru a-l vota pe domnul Simirad!" Aluzia la "războiul vilei" este evidentă.

Programul televiziunii române

în perioada 9-15 august 1993

Luni, 9 august

TV 1 14.00 Actualităţi. Meteo • 14.15 Ora de muzică • 15.00 Cursuri de limbi străine (limba italiană, limba rusă, limba franceză) • 15.45 O samă de cuvinte • 16.00 Actualităţi • 16.05 Album de vacanţă. Ai noştri tineri s-au întors acasă! • 16.35 Magazin agricol • 17.05 Magazin în limba maghiară. Ştiri, corespondenţe • 18.35 Tezaur folcloric • 19.00 ABC financiar-bancar. Instituţiile financiare internaţionale: FMI şi Banca Mondială • 19.30 Desene animate. "Perrine" • 20.00 Actualităţi • 20.35 Sport • 20.50 Stagiunea estivală a teatrului TV. "Tichia cu clopoţei" de Luigi Pirandello • 22.10 Studioul economic. Din nou despre investiţii şi investitori străini • 22.55 Repriza a treia • 23.45 Actualităţi • 24.00 Închiderea programului.

TV 2 16.00 Actualităţi • 16.05 Studioul şlagărelor • 16.30 Desene animate. "Pinocchio" • 17.00 Veniţi cu noi pe programul doi! Pop-rock-ul românesc în impas? • 20.00 Actualităţi • 20.35 Divertisment internaţional • 21.00 TVM. Mesager • 21.30 Lumea sportului • 22.00 Magazin auto-moto. Istoria curselor de automobile (VII) • 22.30 TVE Internacional. Telejurnal în limba spaniolă • 23.00 Închiderea programului.

Marţi, 10 august

TV 1 7.00 TVM. Telematinal • 10.00 TVR Iaşi • 11.00 TVR Cluj-Napoca • 12.00 Lumină din lumină (reluare) • 13.00 Ecran de vacanţă. Cu Magicianul la Euro-Disneyland (I) • 13.35 Desene animate. "Prinţul şi sirena" • 14.00 Actualităţi. Meteo • 14.15 Ora de muzică. Integrala capodoperelor (CXXXL) • 15.00 Album de vacanţă. Mari călători (IV): Drumurile de argint • 16.00 Actualităţi • 16.05 Convieţuiri-magazin • 17.05 Medicina pentru toţi • 17.35 Salut, prieteni! (I) Adolescenţi pentru mileniul III • 18.35 De la lume adunate ... • 19.00 Reporter '93 • 19.30 Desene animate. "Perrine" • 20.00 Actualităţi • 20.35 Rostiri, rosturi • 20.40 Sport • 20 50 Film serial "Dragoste la prima vedere" - "Insula". "Carnaval" • 21.50 Universul cunoaşterii •0 22.30 Dorinţă şi împlinire • 23 10 Salut, prieteni! (II) Concurs de seducţie • 23.50 Actualităţi • 24.00 Închiderea programului.

TV 2 16.00 Actualităţi • 16.05 Portativul preferinţelor muzicale • 16.30 Desene animate. "Pinocchio" • 17.00 Studioul de literatură • 18.05 Film serial. "Hoţomanii" (Ep. 10) • 19.00 Sport-studio • 20.00 Actualităţi • 20.35 Tribuna non-conformiştilor • 21.00 TVM. Mesager • 21.30 Studioul muzicii de cameră • 22.00 Tradiţii • 22.30 TVE Internacional. Telejurnal în limba spaniolă • 23.00 Închiderea programului.

Miercuri, 11 august

TV 1 7.00 TVM. Telematinal • 10.00 TVR Iaşi • 11.00 TVR Cluj-Napoca • 12.00 La Sept. Nathan Milstein - un maestru al invenţiei • 13.00 Ecran de vacanţă. Cu Magicianul la Euro-Disneyland (II) • 13.30 Desene animate. "Prinţul şi sirena" • 14.00 Actualităţi. Meteo • 14.15 Ora de muzică • 15.00 Album de vacanţă. Casa memorială "Nicolae Iorga" din Vălenii de Munte • 15.30 Cursuri de limbi străine (curs de limba germană) • 15.45 O samă de cuvinte • 16.00 Actualităţi • 16.05 Vîrsta a treia. Pensionarea - un moment greu • 16.35 Panoramic muzical. Zilele muzicale româno-americane - Constanţa, iulie 1993 • 17.05 Sport-Club • 17.50 Dosarele istoriei. Operaţiunea "Valul seismic" • 18.20 Arhive folclorice. Din istoria dansului popular românesc • 18.45 Simpozion. Revistă de literatură şi arte • 19.30 Desene animate. "Perrine" • 20.00 Actualităţi • 20.35 Sport • 20.45 Telecinemateca. "High Sierra" (SUA, 1941). Cu Humphrey Bogart, Ida Lupino, Alan Curtis, Arthur Kennedy • 22.45 Actualităţi • 23.00 Galele internaţionale "Blues & Jazz Summer Nights '93" Transmisiune directă de la Teatrul de Vară din Mamaia • 3.00 Închiderea programului.

TV 2 15.00 Recomandări din program • 15.05 Recital folcloric • 15.35 Desene animate • 16.00 Actualităţi • 16.05 Avanpremieră • 16.10 Teatru TV "Sosesc de la Paris" Muzical realizat după piesa lui T. Mugatescu "Sosesc diseară" • 18.30 Emisiune în limba maghiară. Film serial: "Mustaţă" (I) • 20.00 Actualităţi • 20.35 Moment coregrafic. Spectacol de balet în serial: "Spărgătorul de nuci" de P.I. Ceaikovski (I) • 21.00 TVM. Mesager • 21.30 Edilii în dialog cu dv. Prin străndurile Capitalei • 22.00 Documentar TV. Pe cărări de ape (I). Producţie SUA • 22.30 TVE Internacional. Telejurnal în limba spaniolă • 23.00 Închiderea programului.

Joi, 12 august

TV 1 7.00 TVM. Telematinal • 10.00 TVR Iaşi • 11.00 TVR Cluj-Napoca • 12.00 Film serial. "Maguy" (Ep. 7) • 13.00 Ecran de vacanţă. "Aventurile familiei Ping Pong" (I) • 13.30 Desene animate. "Prinţul şi sirena" • 14.00 Actualităţi. Meteo • 14.15 Ora de muzică. Maria Callas • 15.00 Album de vacanţă • 15.45 Cursuri de limbi străine (curs de limba engleză - pentru începători) • 16.00 Actualităţi • 16.05 Repere moldave. Emisiune realizată de Studioul de Radioteleviziune din Iaşi • 16.35 Repere transilvane. Emisiune realizată de Studioul de Radioteleviziune Cluj-Napoca • 17.05 Magazin cinematografic. Video-ghid. Bruce Lee Senior şi Junior - aceeaşi soartă • 18.05 Povestea vorbei • 18.35 Recital: Laura Lavric şi Liviu Vasilică • 19.00 Itinerare spirituale. În căutarea cifrului pierdut (I) - Peloponez • 19.30 Desene animate. "Perrine" • 20.00 Actualităţi • 20.35 Rostiri, rosturi • 20.40 Sport • 20.45 Film serial. "Dallas". Ep. 257 • 22.45 Reflecţii rutiere • 22.00 Studioul economic • 22.45 Actualităţi • 23.00 Galele internaţionale "Blues & Jazz Summer Nights '93". Transmisiune directă de la Teatrul de Vară Mamaia • 3.00 Închiderea programului.

TV 2 16.00 Actualităţi • 16.05 Bijuterii muzicale. Rossini - Uvertura la opera "Semiramida" • 16.36 Desene animate. "Pinocchio" • 17.00 Din lumea ideilor • 17.30 Tradiţii • 17.55 Emisiune în limba germană • 18.55 Festivaluri pe meridiane: San Remo, 1990 (IV) • 19.30 Ecranul • 20.00 Actualităţi • 20.35 TV5 Europe. Lumina verde - magazin ecologic canadian • 21.00 TVM. Mesager • 21.30 Oameni de seamă. Samuel Bruckhenthal (I) • 22.00 Stadion • 22.30 TVE Internacional. Telejurnal în limba spaniolă • 23.00 Închiderea programului.

Vineri, 13 august

TV 1 7.00 TVM. Telematinal • 10.00 TVR Iaşi • 11.00 TVR Cluj-Napoca (11.30 Rubrică în limba maghiară) • 12.00 Worldnet USIA. Artişti americani • 12.30 Descoperirea planetei. Panoramic britanic (I) • 13.00 Ecran de vacanţă. "Aventurile familiei Ping Pong" (II) • 13.30 Desene animate. "Prinţul şi sirena" • 14.00 Actualităţi. meteo • 14.15 Ora de muzică. Simfonii beethoveniene • 15.00 Album de vacanţă • 16.00 Actualităţi • 16.05 S.O.S. Natura! Turiştii - factor poluant? • 16.35 Arte vizuale • 17.00 Magazin în limba germană • 18.00 Pro Patria. Emisiune realizată în colaborare cu Redacţia Emisiunilor Militare de Radio şi Televiziune din Ministerul Apărării Naţionale • 18.30 Gala Naţională a UNICEF. Transmisiune directă de la Opera Română • 20.00 Actualităţi • 20.35 Sport • 20.45 Film serial. "Să fii cel mai bun" (Anglia, 1991). Ep. 3 • 21.40 Azi, în prim plan • 22.25 2x2. Emisiune concurs în care se vor întrece două familii tinere şi în care fiecare va avea ceva de cîştigat! • 22.55 GONG! Emisiune de critică şi actualitate teatrală. O nouă şansă pentru o nouă generaţie • 23.25 Refrenele iubirii. Melodii de ieri şi de azi • 23.50 Actualităţi • 24.00 Film artistic> "Bronco Billy" (SUA, 1980). Cu: Clint Eastwood, Sandra Locke, Geoffrey Lewis • 2.00 Jazz-fan • 2.45 Închiderea programului.

TV 2 16.00 Actualităţi • 16.05 La Sept-Artye. Cheia • 16.35 Desene animate "Pinocchio" • 17.05 Sport-magazin • 18.00 Convieţuiri magazin • 19.00 Concertul Orchestrei simfonice şi al corului Filarmonicii "George Enescu" Gustav Mahler • 21.30 Refrene fără vîrstă • 22.00 Viaţa spirituală • 22.30 TVE Internacional. Telejurnal în limba spaniolă • 23.00 Închiderea programului.

Sîmbătă, 14 august

TV 1 8.00 Bună dimineaţa.. de la Cluj-Napoca • 9.00 Actualităţi • 9.10 Ala-bala-portocala! Feriţi-vă de măgăruş! Concurs pentru copii şi părinţi • 10.00 Film serial pentru copii. "Noile aventuri ale lui Black Beauty". Ep. 3 • 10.30 Şahul de la A la Z. Prezintă elevul Gabriel Schwartzman, maestru internaţional • 10.40 Pompierii vă informează! • 10.50 Avanpremieră • 11.00 Documentar ştiinţific. Din lumea animalelor sălbatice (III) • 11.30 Tradiţii • 12.00 Ora de muzică. Pagini muzicale oferite de Fundaţia Brambach. "Scene din opere italiene" (III) • 13.00 Emigraţie sau exil? Necesitatea verticalităţii interioare • 14.00 Ora 25 - Tranzit TV: Desene animate: Fish Police (14.05) • Ştiri (14.30) • Atlas (14.40) • Topul muzical european (15.10) • Film serial - "Cascadorul" (15.30) • Documentar ştiinţific - Terra X (16.35) • D-ale sportului (17.20) • Film - "Povestiri cu final neaşteptat" (18.05) • Mapamond (18.30) • 19.15 Teleenciclopedia • 20.00 Actualităţi • 20.30 Editorialul săptămînii de Paul Everac • 20.35 Ora 25 - Tranzit TV: Film serial - "Maddie şi David" • World Music Awards '93 - prezintă Michael Douglas (21.35) • Ştiri • 23.35 Film serial. "Midnight Caller" (ep. 25) • 0.30 Atletism : a IV-a ediţie a Campionatelor mondiale în aer liber (rezumatul zilei). Înregistrare de la Stuttgart • 1.00 Varietăţi internaţionale • 1.30 Închiderea programului.

TV 2 16.00 Actualităţi • 16.05 O viaţă pentru cîntecul popular românesc • 16.15 Desene animate. "Pinocchio" • 17.05 Film artistic. "Eglantine" (Franţa, 1971) • 18.30 Video-clipuri • 18.50 Seară de balet. În program: "Mica serenadă" de W.A. Mozart • 19.30 Atletism: A IV-a ediţie a Campionatelor mondiale în aer liber. Transmisiune directă de la Stuttgart • 21.00 TVM. Mesager • 21.30 Studioul muzicii contemporane • 22.00 Formaţia Bert Kaempfert în concert • 22.30 TVE Internacional. Telejurnal în limba spaniolă • 23.00 Închiderea programului.

Duminică, 15 august

TV 1 8.00 Bună dimineaţa! Desene animate. Caleidoscop. Informaţii utile. Horoscop. Muzică • 9.00 Actualităţi • 9.10 Poveşti de vacanţă. Abracadabra prezintă: Abrambureala, fantezie estivală pentru copii • 10.00 Film serial. "Noile aventuri ale lui Black Beauty". Ep. 4 • 10.30 Transmisiune directă de la Mănăstirea Sîmbăta de Sus a slujbei religioase de Adormirea Maicii Domnului • 12.00 "O, maică preacurată şi pururea fecioară, Marie!". Spectacol realizat la Catedrala "Sf. Iosif" din Bucureşti • 13.00 Viaţa satului • 14.25 De joc, de dragoste, de dor... • 14.50 Reflecţii rutiere • 15.00 Actualităţi. Meteo • 15.10 Poşta TV • 15.25 Video-magazin. Turnul Babel • Şlagăre în Top • Desene animate • Incredibil, dar adevărat - curiozităţi pe mapamond. • Top-jazz • Călătorie în mass-media • Telesport • Un tribut melancoliei - Dire Straits • Tele-fotbal (gazdă Karl Heinz Rummenigge, invitat Van Basten) • Ştiinţă şi imaginaţie: "Super Force" • Vedete consacrate: Olivia Newton-John • Teatru scurt: "Băgătorul de strîmbe" de Ştefan Dimitriu • 18.10 Peisaj sud-coreean • 18.30 Convorbiri de duminică • 19.00 Film serial. "Dallas", ep. 258 • 20.00 Actualităţi • 20.35 Film artistic. "Mîndrie şi puţină judecată" (Anglia-SUA, 1989). Premieră pe ţară. Cu: Brian Dennehy, Lisa Eichhorn, Alan Howard. • 22.10 Sport • 22.20 Cocktail umoristic muzical-coregrafic • 23.20 Actualităţi • 23.30 Nocturna de duminică. Fotbal: Dinamo-Steaua (rezumat). Campionatul mondial de atletism (rezumatul zilei). Marele premiu al Ungariei la automobilism - formula 1 (rezumat) • 1.00 Închiderea programului.

TV 2 14.30 Desene animate • 14.40 Automobilism: marele Premiu al Ungariei - formula 1 (transmisiune directă de la Budapesta) • 17.00 Serata muzicală TV • 19.30 Atletism: A IV-a ediţie a Campionatelor mondiale în aer liber. Transmisiune directă de la Susttgart • 22.00 Hollywood rock în concert: Genesis • 22.30 TVE Internacional. Telejurnal în limba spaniolă • 23.00 Pop-Club. Selecţiuni din Festivalul "Rock '92" (III) • 23.30 Oraşe şi civilizaţii. Pe urmele valsului, prin Viena • 24.00 Închiderea programului.

MICA PUBLICITATE

AUTO - MOTO

• Vînd urgent Dacia 1310. Tel. 167515.(11766)

• Vînd camion SRD cu remorcă, 1.600.000 lei, motor FORD. Tel. 18151 - Botoşani.(11757)

• Vînd urgent Dacia 1300. Tel. 116694. (11763)

• Vînd 2 Dacii 1310 noi. Telefon 112924 sau 178577(11765)

ELECTRONICE

• Vînd televizor Funai color, telecomandă, teletext, diagonala 51, multisistem 1993, nou sigilat. Preţ fix 350 mii lei; video Funai; Toschiba, noi, sigilate, telecomandă, 200.000 lei şi televizor Electron - 150.000 lei. Telefon 116420. (11591)

CASE - TERENURI

• Vînd apartament 4 camere, confort I, et. 2, zona Podu Roş. Tel. 133283. (11738)

• Vînd 1000 m.p. teren-condiţii deosebite pentru construcţie, situat în staţia de autobuz SMA Rediu. Tel. 190683. (11761)

• Vînd casă cu grădină, zona Ticău, str. Miron Costin nr.26, preţ 6500$ negociabil. Tel. 113380 sau 138502. (J 1596)

VÎNZĂRI

• Vînd aur 14 K şi maşină de scris nouă "Maritza", după ora 16,00. Telefon 133658.

• Vînd maşină de scris electrică. Tel. 166289. (11519).

• Vînd var, str. Trei Fîntîni-Şoseaua Bucium - Tomeşti, lîngă serele Vlădiceni). (11687)

• Vînd calc pînzat, pick-up Unitra, aparat de radio INTER. Tel. 136590. (11597)

• Vînd frigider. Tel. 115673, după ora 17,00 (11595).

CUMPĂRĂRI

• Cumpăr cîntar cu tirizie. Tel. 151221. (11594)

SCHIMBURI

• Schimb apartament 2 camere, confort I, et.4, cu apartament 1 cameră, indiferent de zonă, exclusiv Dacia, Păcurari, Alexandru. Tel. 151828, după ora 14,00.

OFERTE SERVICII

• Execut fotografii alb-negru şi color cu diverse ocazii. Calitate ireproşabilă. Tel. 144305.

LOCURI DE MUNCĂ

• Angajăm contabil prin concurs. Tel. 135470, orele 18,00-19.00. (11699)

• S.C. CONTACT EST SRL. telefon 125124, angajează economist contabil cu experienţă. (11762)

• S.C. angajează persoană tînără avînd cunoştinţe de filmografie şi relaţii cu publicul pentru activitatea de închirieri casete video. Informaţii la telefon: 175958.(11750)

• Universitatea "Al. I. Cuza" Iaşi, organizează concurs pentru ocuparea posturilor de: - director şi contabil şef la "Casa Universitarilor" din Iaşi. Concursul va avea loc în ziua de 25 august 1993 ora 9,00 la sediul Rectoratului Universităţii. Condiţii:
- director, studii superioare economice, vechime minimă 6 ani în specialitate;
- contabil şef, studii superioare economice, vechime minimă 5 ani în specialitate.
Candidaţii să posede cunoştinţe în activitatea comercială. Cei interesaţi vor depune la Registratura Rectoratului Universităţii "Al. I. Cuza" Iaşi pînă la data de 23 august 1993, un dosar plic ce va conţine următoarele acte:
- copie după actul de studii
- declaraţie scrisă că nu a suferit condamnări penale;
- adeverinţa medicală;
- două scrisori de recomandare de la ultimul loc de muncă privind profilul moral şi profesional;
- curriculum vitae;
- copie după carnetul de muncă Cap.I şi IX sau I şi VI. Bibliografia, conţinutul probelor şi tematica de concurs sînt afişate în holul Corpului A al Universităţii "Al. I. Cuza" Iaşi.

DIVERSE

• Cursurile de engleză cu studenţi din Marea Britanie au loc în perioada 9-27 august. Acces gratuit pentru studenţii de la toate facultăţile. Se mai fac înscrieri luni, 9 august, ora 9,00, în amfiteatrul III/11 al Universităţii "Al. I. Cuza".

• S.C. INTERSOC SRL anunţă că în conformitate cu noile reglementări, intenţionează să mărească adaosul comercial practicat şi comisionul la maximum 100%. (11762).

FELICITĂRI

• De ziua ce-o aştepţi cu drag cu al tău frumos nume, noi îţi dorim ce ţi-i mai drag şi mai frumos pe lume. Pentru Ion Hîrtopeanu la împlinirea vîrstei de 42 de ani. La mulţi ani îi urează soţia Maricica şi copii Sonia, Daniela şi fiul Ionel. (11767)

• Pentru Alina şi Mihai Toader cu ocazia împlinirii unui an de la căsătorie, multă sănătate şi fericire, pînă la adînci bătrîneţi. Mama, tata şi Ella. (11759)

MATRIMONIALE

• Italian, patron office import-export diamante, pietre preţioase şi aur, absolut singur înauntrul sufletului, necăsătorit, stare materială foarte bună, 48 ani, cu spiritul încă tînăr, prezentabil, da o fidelitate absolută, nebăutor, nefumător, maximă seriozitate, caut exclusiv domnişoară/ doamnă tînără, frumoasă, afectuoasă, 20/35 ani, chiar şi divorţată, interesată de cunoaşterea mea, doar în scopul unei căsătorii din dragoste. Scrieţi-mi, ataşînd o fotografie. Adresa mea: Camerin Giorgio, Via San Salvatore 38/F, Valenza (AL), Italia, tel. 0131/953117. NB. Telefonare non serve, non voglio/Scrievetemi tassativamente in italiano, non importa errori, per foto intendo faccia, fronte e profilo, intera persona, in piedi, fronte e profilio, la descrizione deve esser dettagliata piu'possibile, e'inutile scrivere senza i requisiti richiesti, la lettera verra' cestinata. Se dopo i tempi tecnici postali non ricevete riposta, la riposta vi e'gia stata data e'negativa non solecitate grazie. Tutto si fara'per corrispondeza fino alla mia decisione d'incontro.

CONDOLEANŢE

• Colectivul Raionului ţesături Podu-Roş, transmite sincere condoleanţe şi întreaga compasiune colegei Lenuţa Iliescu pentru pierderea scumpei sale mame. Dumnezeu să o odihnească în pace.

• Colectivul societăţii I.T.A. S.A. Iaşi Coloana T.I.R. este alături de colega Gafiţa Valeriu în aceste momente grele pricinuite de decesul mamei şi-i transmit sincere condoleanţe.

• Colegii de la Exploatare Apă transmit familiei îndoliate sincere condoleanţe şi sînt alături la greaua pierdere suferită prin decesul maistrului Dobre Constantin. (11764)

• Dl Tiberiu Lăzescu este alături de ing. Nimerceag Dumitru în nemărginita durere pricinuită de dispariţia neaşteptată şi prematură a iubitului său frate şi transmite sincere condoleanţe îndureratei familii.

• Colectivul medico-sanitar şi personalul tehnic-administrativ din Spitalul C.F.R. şi Policlinica C.F.R. Iaşi şi Suceava, este alături de colegul ing. Nimerceag Dumitru în marea durere pricinuită de decesul prematur al fratelui său şi transmit sincere condoleanţe familiei îndurerate.

MULŢUMIRI

• Familia exprimă calde mulţumiri celor care au fost alături de ea, în momentele de grea încercare la trecerea în nefiinţă a celui care a fost colonel în rezervă Constantin Arseni. (11753)

TAXICOM S.A. IAŞI

Societatea Comerciala TAXICOM S.A. Iaşi, situată în Iaşi strada Codrescu nr. 6, execută lucrări de reparaţii auto, lăcătuşerie, tinichigerie, vopsitorie, la toate tipurile de autotorisme, autospeciale, autocamicane, cu termen de garanţie, precum şi spălat interior şi exterior, avînd un personal superior calificat şi cu experienţă, precum şi o dotare tehnică corespunzătoare, la tarife accesibile.

Tarifele practicate de către Soc. Com. TAXICOM S.A. Iaşi, începînd cu 02.08.1993 sînt următoarele:
- taximetre 200 lei/Km
- taxifurgonete Dacia 220 lei/Km
- taxifurgonete Aro, TV 240 lei/Km
- taxi camioane 250 lei/Km

Tarifele practicate de societate, sînt ca urmare a aplicării T.V.A., şi a creşterii preţurilor la benzină şi piese auto, ele fiind unice atît noaptea cît şi sîrbătorile legale.

Maşinile societăţii pot fi recunoscute după publicitatea ce o fac ziarul Monitorul.

ABC REBUSIST (3)

Şi acum, după ce am văzut felul în care se construieşte monoverbul, să trecem la exemplificări propriu-zise şi, de ce nu, chiar la a vă pune la lucru, propunîndu-vă cîteva exemple spre dezlegare.

1. MONOVERB - "HIDROGRAFIE" (2-7)

Soluţia: CASCADE (CA-SCADE).

K K K K

Cum se traduce: respectiva literă K (CA), este din ce în ce mai mică, descreşte (ca înălţime) sau, mai exact spus, SCADE.

Deci: CA-SCADE.

2. MONOVERB - "INDUSTRIALĂ" (6-9)

Soluţia: LAMINOARE (LA-M-I/N-O-ARE)

I M O N

Adică: LA-M-I (deci formula "la" - adică "la puterea" - se află litera "I").

În continuare: N-O-ARE (litera N-ARE litera O). Deci: LA-M-I/N-O-ARE.

Se observă în soluţia explicitată apariţia unei bare; semn care delimitează două FRAZE COMPONISTICE, distincte între ele, dar care alăturate dau soluţia finală.

Se va mai observa, în prima fază, lipsa predicatului, care se subînţelege şi, mai apoi, topica părţilor componente, poate, nu întotdeauna ca în vorbirea curentă. Ambele aceste licenţe se ADMIT în construcţia problemelor enigmistice.

3. MONOVERB - "PURITATE" (4-8)

Soluţia: CANDOARE (CA-N-DOAR-E)

Cum trebuie gîndită şi înţeleasă soluţia?

În cuvîntul BALERIN, în felul cum apare grafic litera N este numai (doar) litera E.

BALERIN

Deci: CA (aşa cum este) N - DOAR (numai) - E este.

4. MONOVERB - "SPORTIVĂ" (3-9)

Soluţia: ÎNTRECERE (ÎNTRE-CE-RE)

Între cele două litere C (CE) se află litera R (RE).

Încerc să cred că exemplele, deşi puţine, au putut crea o cît de mică idee asupra a ceea ce este monoverbul, modalităţi de construcţie şi mai ales formule (SCADE; LA; ARE; CA; DOAR; ÎNTRE).

C R C

De asemenea, sper că soluţiile desfăşurate au explicat, în mare măsură, felul cum trebuie înţeleasă prima cifră a cheii la monoverbe şi de ce aceasta nu trebuie confundată cu numărul de silabe ale cuvîntului soluţie.

În final, încerc să vă propun spre dezlegare un monoverb foarte simplu dar care se pretează la mai multe soluţii.

I R

1) "ÎN FURCĂ" (4-5)
2) "REZULTANŢĂ" (4-6)
3) "MONAHALĂ" (4-7)
4) "LEGENDĂ AVIATICĂ" (3-4)

Mihai OLARU

TELEFOANE UTILE

• SALVARE: 961
• POMPIERI: 981
• POLIŢIE:
Inspectoratul Judeţean - 146666, 140020, 146840; Municipiu - 146850; Serviciul Circulaţie - 140070.
• AGENŢIA CFR: 147673
• INFORMAŢII GARĂ: 146333
• AUTOGARĂ: 146587
• AGENŢIA TAROM: 115239
• INFORMAŢII AEROPORT: 178126
• STAŢII PECO:
Baş Ceauş - 176865; Aurel Vlaicu - 175812; Bucium - 132891; Crişan 112182; Păcurari 164142; Sărărie 147480.
• DISPECERATE:
RA Gaz-Metan - 141737; RA Apă-Canal 142451; Renel - 147070, deranjamente - 147070; Termoficare - 141956; RA Locuinţa - 112434; Telefoane - Deranjamente - 921; Protecţia mediului - 147010.
• GARDA FINANCIARĂ: 112851, 112427
• ADMINISTRAŢIA FINANCIARĂ: 143030
• NOTARIAT: 147574
• TRIBUNAL: 146300
• PROCURATURĂ: 146630
• CAMERA DE COMERŢ: 117757
• CENTRUL MILITAR JUDEŢEAN: 146370
• HOTELURI: Moldova - 142225; Traian - 143330; Unirea - 142110; Sport - 137817.
• POLICLINICA CU PLATĂ: triaj infirmaţii - 117244.
• OFICIUL JUDEŢEAN PENTRU PROTECŢIA CONSUMATORILOR: 145392

monitorul
Director onorific: AUREL LEON

FLORIN FLORESCU - redactor şef
DAN RADU - redactor şef adjunct
OVIDIU ŞIMONCA - redactor şef adjunct
Tudor Agavriloaei - secretar general de redacţie

EVENIMENT: TONI HRIŢAC (şef-secţie), Mihaela Cănănău, Vasile Cojocariu, Dan Fodor, Cristian Hanganu, Dumitru Hariga, Sorin Simon, Adina Scutelnicu, Ovidiu Scutelnicu, Vali Ştirbu.
FOTOREPORTER: Constantin Plop
POLITIC: Radu Meşniţă, Lucian Postu, Cristian Racu.
ECONOMIE: COSTEL STROESCU, Mihaela Brezeanu, Alin Tocan.
REPORTERI SPECIALI: Cornel Cristoiu, Dorin Popa.
SPORT: G.I. NICOLAE, Leonard Cănănău, G. Anghel, Victor Grădinariu, I.C. Teodor.
REDACTOR DE SERVICIU: Ion N. Oprea.
GRAFICA: Lucian Amarii, Daniel Melinte
RECLAMĂ-PUBLICITATE: DANIEL SÎRBU, Catalina Ailiesei, Liliana Cozma, Maria Vornicu.
CULEGERE - TEHNOREDACTARE COMPUTERIZATĂ: Cornelia Agavriloaei, Cerasela Cirimpei, Petronela Macovei, Florin Pavel, Liliana Signeanu, Mihaela Spineanu.

Mona Dîrţu - editor NORD-EST PRESS.
Cristina Popescu - director de programe RADIO NORD-EST.
Livia Susanu - director de producţie RADIO NORD-EST

EDITOR
NORD-EST s.r.l.
Director general
ALEXANDRU LĂZESCU
Director literar-artistic
FLORIN ZAMFIRESCU
Director comercial
CEZAR CALUSCHI
Manager: Gabriel Rusu

ADRESA REDACŢIEI:
Str. SMÎRDAN nr.5
Tel. 17.25.57 (centrala)
Fax: 14.45.77

ABONAMENTELE se pot face la orice oficiu poştal din ţară. MONITORUL figurează în catalogul presei interne la poziţia 838.

Tiparul executat la S.C. DOSOFTEI S.A. Iaşi

EN GROS:
IMPORT
ZAHĂR
OREZ
FĂINĂ ALBĂ
Se acordă credite în mărfuri
•ALUNE vrac şi pachete
•SUCURI CRUSH
•WHISKY
•CONIAC
•LICHIOR
•HELLAS
•NESS AMIGO
•PASTE FĂINOASE
•CACAO
•LAPTE PRAF
•GUMĂ
•ŢIGĂRI
•TAPET
•ULEI
•CIOCOLATĂ
•NAPOLITANE
•MĂSLINE vrac
•MĂSLINE borcan
•CAFEA boabe vrac
098/146909
Iaşi, Bd. Poitiers 14 (fost I.C.R.M.)
UNIVERSAL OCCIDENT SRL

Colibri
ORGANIZEAZĂ
transporturi cu autocarul pe litoral
10, 20, 30 august plecări Iaşi-ora 7.00 Mangalia-ora 17.00
costul transportului dus-întors 5500 lei
numai dus sau numai întors 3000 lei
Cazare şi masă în serii de 10 zile
Venus-hotel Veronica 37.810 lei
Jupiter-hotel Meteor 42.660 lei
hotel Camelia 40.690 lei
Cap Aurora-hotel Onix 44.365 lei
Înscrieri:
Agenţia Colibri (Casa Modei et.I)
Agenţia Amiral (Florăria Opera)
Agenţia de turism COLIBRI

Cititi Monitorul
Această casetă luminoasă se află pe toate autoturismele TAXICOM S.A. Iaşi (TAXI DE STAT)
şi aparţine
Agenţiei de publicitate NORD-EST
În acest spaţiu publicitar se face acum reclamă cotidianului MONITORUL
În aceeaşi casetă poate fi mîine şi reclama dumnevoastră.
Pentru aceasta vă rugăm să contactaţi
Agenţia de Publicitate NORD-EST
str. Smîrdan nr. 5 tel. 17.25.57 fax 14.45.77
©N-E Advertising 1993

IAŞUL - Capitala României prin crema glasată ICEBERG
produsă de Societatea Internaţional Impex S.R.L. Iaşi, tel/fax 116209
conţine cele mai fine materii prime naturale din Italia, Germania, Olanda şi România.
• peste 200 de restaurante şi cofetării din România comandă la noi
• în Moldova, Transilvania, Muntenia, Dobrogea, la munte şi la mare se consumă
• la Tîrgul Internaţional Bucureşti, în Pavilionul Central şi în restaurantele de lux se găseşte
• la Iaşi, Bucureşti, Cluj, Poiana Braşov, Valea Prahovei, litoral se consumă
crema glasată iceberg
• pentru ieşeni se găseşte la dispoziţia oricărui doritor, en gros, minim 10 caserole

Iaşi, Str. Cuza Vodă nr. 56
Tel. 115151, telefax 142030
LATIN
IMPEX S.R.L.
Societate Comercială Mixtă Româno-Italiană
vinde en gros şi en detail:
•VOPSEA în tuburi spray, culori clasice şi speciale (fluorescente şi cromate)
•FAIANŢĂ şi GRESIE import Italia
•Articole DESEN, SCRIS şi PROIECTARE
•ARAHIDE sărate în pungi vidate (50, 100 g)
•MAŞINI MECANICE pentru aplicat PREŢURI (Japonia)
Deschis zilnic 9.00 - 19.00
OFERTA NOASTRĂ ESTE CEA MAI BUNĂ!

La fiecare sfîrșit de săptămînă "Monitorul" vă propune un incitant traseu turistic în împrejurimile Iașului

Pe traseul Bucium-Dobrovăț veți întîlni veverițe cărora nu le este frică de turiști

■ *veți putea vizita singura ctitorie a domnitorului Ștefan cel Mare care s-a păstrat în județul Iași*

Traseul Bucium-Dobrovăț este marcat cu cruce roșie pe fond alb și poate fi parcurs în cinci ore.

De la motelul Bucium se urmează șoseaua spre Vaslui pînă la un punct în care, urmînd marcajul, pătrundem în pădure, în dreapta șoselei. În prima parte drumul este ușor, timp de aproape o oră coborîndu-se cîteva nivele terasate. După ce se desparte de traseul spre Bîrnova (bandă roșie), traseul nostru (cruce roșie) intră pe o porțiune foarte accidentată, în care urcușuri și coborîri se succed cu regularitate. Dintre traseele prezentate pînă acum, acesta este cel mai dificil, din punct de vedere al efortului fizic depus. Pădurea este de fag și stejar, dimensiunile copacilor fiind impresionante. După două ore de traseu sinuos în plan vertical, se ajunge la un drum forestier care trebuie urmat pînă la marginea pădurii. Aici există un punct de belvedere din care se observă satul Dobrovăț și biserica mănăstirii Dobrovăț.

Biserica mănăstirii Dobrovăț este ultima ctitorie a lui Ștefan cel Mare și singura care s-a păstrat pe teritoriul județului Iași. Pe fațada vestică a bisericii, încastrată în zid la dreapta portalului de intrare, se află o pisanie de piatră cu frumoase litere excizate. "Binecinstitorul domn Io Ștefan Voievod din mila lui Dumnezeu domn al țării Moldovei, fiul lui Bogdan voievod, a zidit această casă întru numele Pogorîrii Sfîntului Duh, care s-a și început a se zidi în anul 7011 (â 1503), luna aprilie, ziua 27: și s-a sfîrșit în anul 7012 (â 1504), iar al domniei sale anul al 48-lea curgător, luna..."

Biserica mănăstirii Dobrovăț pare un uriaș paralelipiped de zidărie prevăzut la răsărit cu o absidă semicirculară și așezat sub protecția unui amplu acoperiș. "Masa puternică dar armonios proporționată a construcției este pusă în evidență de sobrietatea decorului fațetelor și de faptul că micile deschideri ale ferestrelor abia dacă întrerup desfășurarea plinului de zidărie", afirmă Vasile Drăguț în lucrarea sa "Dobrovăț". Biserica este construită din piatră brută de carieră, legată cu un mortar foarte rezistent. Pictura murală din interiorul bisericii a fost realizată în anul 1529, din inițiativa lui Petru Rareș. Cel care a condus lucrările și a pictat naosul și absida altarului este numit "maestrul anonim de la Dobrovăț" datorită frumuseții operei și a subtilității gîndirii sale, care se reflectă în forme și culori. Pe peretele vestic al naosului, în dreapta intrării, sînt pictați Ștefan cel Mare împreună cu fiii său Bogdan și Petru Rareș. Ștefan este reprezentat ducînd în mînă macheta unei biserici pe care o prezintă lui Iisus Hristos. Unii specialiști afirmă că acesta este unicul portret autentic al lui Ștefan cel Mare.

Biserica este principalul obiectiv al traseului, dar merită remarcat și modul

Biserica mănăstirii Dobrovăț

rustic în care își duc viața oamenii în această poiană. Veverițele au devenit, în această zonă, un fel de animale semidomestice: ele se plimbă fără frică pe ulițele satului și pe gardurile caselor, uneori pătrunzînd chiar și în curți pentru a fura hrana găinilor. În toată zona aerul este foarte curat, neexistînd nici o urmă de reziduuri industriale.

Pentru întoarcere se poate utiliza autobuzul (curse locale Iași-Dobrovăț) sau se poate folosi o mașină de ocazie pînă la gara Bîrnova, de unde există frecvente trenuri spre Iași.

Dan FODOR

Astăzi cumpărăm

Monitorul expres

nord-est

O reclamă bine realizată
vă ajută să cuceriți inima
clientului.
O reclamă bine realizată
înseamnă o lovitură dată
concurenței.

Reclame de calitate, iată ce oferim fiecăruia
din dumnevoastră prin:

Agenția de publicitate NORD-EST

Birourile noastre: str. Smirdan nr. 5, tel. 17.25.57 (centrala), fax. 14.45.77
Casa Modei et. 1 Stefan cel Mare și Sfînt

© Nord-Est Advertising 1993

Duminică noapte, începînd cu ora 23,30, postul de radio "Nord - Est" vă propune o incitantă întîlnire pe calea undelor

Tot despre femei cu Emil Brumaru

Pe parcursul a cîteva ore, scriitorul ieșean Emil Brumaru va purta un dialog în direct cu ascultătorii. Nu va lipsi o incursiune în universul poetic al scriitorului. Nu pierdeți ocazia să rămîneți lîngă aparatele de radio, pe frecvența 70, 76 MHz ! Poetul Emil Brumaru va citi, cu precădere, din creația erotică a domniei sale.

La radio "Nord - Est", o savuroasă întîlnire pe care nici în ruptul capului nu trebuie să o pierdeți.

RADIO NORD-EST 70, 76 MHz

Luni - Vineri 12:30 - 17:30
Sîmbătă 14:00 - 17:30
Duminică 23:30 - 04:30

RADIO Nord-Est

DE LUNI PÎNĂ VINERI

15:40 - Info Sport
16:45 - Financiarul
17:10 - Punctul pe 1

SÎMBĂTĂ
15:30 - Top N - Top Nervos

tel. 14.55.30, 14.24.46. fax 14.63.63

CARNETUL ZILEI
SÎMBĂTĂ, 7 august 1993
DUMINICĂ, 8 august 1993

✝ Sf. Mc. Dometie Persul; Sf. Mc. Narcis și Potamia
✝ Sf. Emilian Mărturisitorul: Sf. Mc. Leonid și Striachie; Sf. Miron Episcopul

VREMEA

Vremea va deveni instabilă și se va răcori ușor, mai ales în nord, cerul va fi variabil, cu înnorări mai accentuate în jumătatea de nord și la munte, unde pe alocuri se vor semnala averse și descărcări electrice. Vîntul va sufla slab la moderat, la început din sector sudic, apoi din sector nord-vestic și va prezenta intensificări accentuate. Temperaturile minime se vor situa între 12 și 19 grade Celsius, iar temperaturile maxime vor fi ușor scăzute, față de ziua precedentă. Gheorghe Tănase (**Centrul de Prevedere a Vremii Bacău**)

TV BUCUREȘTI

Sîmbătă TVR 1 8,00 Bună dimineața... de la Iași ● 9,00 Actualități ● 9,10 Ba Da, Ba Nu! Un concurs-divertisment pentru copii ● 10,00 Film serial pentru copii: "Noile aventuri ale lui Black Beauty". ep. 1 ● 10,30 Șahul de la A la Z ● 10,40 Pompierii vă informează! ● 10,50 Avanpremieră ● 11,00 Documentar științific. Din lumea animalelor sălbatice (II). Producție SUA ● 11,30 Tradiții. Și casele mor în picioare! Vechi îndeletniciri la Baia de Fier și în zona Novaci ● 12,00 Ora de muzică ● 13,00 Emigrație sau exil? (III) Suferința - probă inițiatică ● 14,00 Ora 25 - Tranzit TV. Desene animate: Don Coyote și Sancho Panda (ultimul episod) (14,05) ● Știri (14,30) ● Atlas (14,40) ● Topul muzical european (15,10) ● Film serial: "Cascadorul" (15,30) ● Topul muzical european (16,20) ● Documentar științific: Terra X (16,40) ● Muzică ușoară românească (17,30) ● Sport: Campionatul mondial de motociclism viteză (17,45) ● Comedie: "Familia Simpson" (18,15) ● Mapamond (18,45) ● 19,15 Teleenciclopedia. Istoria omenirii. Mari rezervații naturale. Chimonoul ● 20,00 Actualități ● 20,35 Editorialul săptămînii de Paul Everac ● 20,40 Ora 25 - Tranzit TV ● Film serial: "Maddie și David", ep. 2 ● Săptămîna sportivă (21,40) ● Adrian Romcescu și invitații săi. Emisiune muzical-distractivă (22,00) ● Știri (ora 22,55) ●23,05 Film serial: "Midnight Caller", ep. 24 ● 0,05 Trei din zece pentru un show. ● 1,15 Închiderea programului.

TVR 2 16,00 Actualități ● 16,05 O viață pentru cîntecul popular românesc ● 16,45 Desene animate. Pinocchio ● 17,10 Film artistic: "Praguri" ● 18,35 Gala de balet ● 20,35 Jazz-magazin ● 21,00 TVM. Mesager ● 21,30 Varietăți internaționale ● 22,00 Studioul muzicii contemporane ● 22,30 TVE Internacional. Telejurnal în limba spaniolă ● 23,00 Închiderea programului.

Duminică, TVR 1 8,00 Bună dimineața! Prin țară la ora 8,00. Noutăți cultural-artistice. Informații utile. Reportaje. Concursul emisiunii. Desene animate. Muzică ● 9,00 Actualități ● 9,10 Povești de vacanță: "Arlechino" prezintă - "Hainele împăratului", adaptare după basmul lui H.C. Andersen ● 10,00 Film serial: "Noile aventuri ale lui Black Beauty", ep. 2 ● 10,30 Lumină din lumină. Istoria religiilor ● 11,30 Viața satului ● 12,55 La fîntîna dorului... melodii populare ● 13,20 Reflecții rutiere ● 13,30 Învingătorul. ● 14,00 Actualități. Meteo ● 14,10 Poșta TV ● 14,25 Video-magazin. La vremuri noi, cuvinte noi. Secvențe umoristice. Dedicații muzicale. Desene animate. Informații culturale. Tele-fotbal. Știință și imaginație: "Super Force". Atletism Șlagăre ● 18,30 Convorbiri de duminică ● 19,00 Film serial: "Dallas", ep.256 ● 20,00 Actualități ● 23,35 Film artistic: "Fantoma de la Operă" (SUA-Anglia, 1990). Premieră pe țară ● 22,05 Duminica sportivă ● 22,25 VIP'93. Emisiune de divertisment. Muzică, umor, dans și dialoguri neconvenționale - "Divertis" ● 23,55 Actualități ● 0,05 Nocturna de duminică. Emisiune sportivă ● 1,00 Închiderea programului.

TVR 2 16,00 Actualități ● 16,05 La Sept - Arte. Din ciclul "Cele patru elemente: Apa" (II) ● 16,40 Desene animate. Pinocchio ● 17,05 Serata muzicală TV ● 17,30 Concertino.● 20,00 Actualități ● 20,35 Pop-Club ● 21,00 TVM.Mesager ● 21,30 Hollywood Rock în concert ● 22,00 Orașe și civilizații ● 22,30 TVE Internacional. Telejurnal în limba spaniolă ● 23,00 Închiderea programului.

TVR IAȘI

Sîmbătă, Pr.-I, orele 7.00-8.00 7.00 Telex: Killer Queen - rubrică de Mati Botezatu (ep. 21) ● Vă invităm la... Muzeul etnografic din Galați ● Debut la TVR Iași - Cristian Dicu (Galați) ● Cu Emilia Comisel despre... Constantin Brăiloiu ● Muzică populară cu Sofia Vicoveanca și cu Grupul vocal "Floricica" (Sascut) ● Întîlnire pe malul mării cu Gheorghe Gheorghiu. Realizator: Gabriel Rotaru.

Sîmbătă, Pr. II, orele 10,30-15,45 10.30 Telex ● 10.45 Week-end magazin: Iași oraș necunoscut - rubrică de Carmen Olaru ● Magic-Mix - selecție muzicală de Mati Botezatu ● Credeți în superstiții? - reportaj de Roxana Lupescu ● Constantin Brăiloiu și folclorul românesc - dialog pe această temă cu Emilie Comisel realizat de Vasile Pohoață ● Comedie "un tip dezghețat", cu Harold Llyod, primele 2 părți ● Reprezentanți ai picturii naive din Iugoslavia: Florica Puia - dialog realizat de Valentin Ciucă ● Desene animate ● Top Glasnost - rubrică realizată de Dan Dimofte ● 13.40 Film artistic: Cîștigătorii ● 15.13 Fascinația muzicii Duminică, Pr. II, orele 9.00-15.45 9.00 Telex ● 9.15 Week-end magazin: Videorock - rubrică de Emil Răducanu ● Monumente ale naturii (reluare) ● Film S.F. ● Transfocator rutier - rubrică realizată de sprijinul Serviciului circulație de la Poliția Județului Iași ● Sport - pregătiri pentru apropiatul sezon fotbalistic - rubrică de Mircea Ungureanu ● Comedie "un tip dezghețat", cu Harold Llyod - ultimele 2 părți ● Iași oraș necunoscut ● Muzică populară - selecție Vasile Pohoață ● Telecineunivers ● Cum ne bronzăm - reportaj de Roxana Lupescu ● Invitat în studio - medicul Vlad Bejan ● Romanii care așteaptă romani - reportaj în sudul Dunării de Valentin Ciucă ● Desene animate ● 13.50 Dedicații muzicale ● 14.25 Documentar artistic în serial - "Al doilea război mondial" ● 15.15 Dedicații muzicale (II).

RADIO NORD - EST 70,76 MHz

14,00 Bună ziua, Nord est 14,05 Știri 14,15 Retrospectivă muzicală 15,00 Vox Pop - "The best" 15,15 Viața vedetelor 15,30 Top N - Top Nervos ; ediția 6 16,15 Compact disc Nord - Est 17,30 Închiderea programului

RADIO IAȘI

Sîmbătă 8.00 Buletin de știri ● 3.10 Diminețile noastre ● 9.00 Planeta copiilor ● 10.00 Buletin de știri ● 10.05 Suntetul muzicii ● 11.00 Magazin muzical ● 12.00 Buletin de știri ● 12.10 Magazin muzical ● 13.00 Radiojurnal București ● 13.30 Meridiane culturale ● 14.00 Corespondența radio de muzică ușoară ● 14.30 Jurnalul artelor ● 15.00 Onoare și patrie ● 16.00 Radiojurnal ● 16.15 Tinerețe, tinerețe. Estudiantina ● 18.00 Corespondența radio de muzică populară ● 19.00 Știrile serii ● 19.10 Vedete ale muzicii ușoare românești ● 19.40 Gînduri creștine ● 20.00 Expomelodii ● 21.00 Radiojurnal. Sport ● 21.20 Constelația lirei ● 21.30 Muzică de dans.

Duminică, 8.00 Buletin de știri ● 8.10 Diminețile noastre ● 10.00 Buletin de știri ● 10.05 Transmisie de la catedrala Mitropolitană din Iași ● 11.30 Corespondența radio de muzică ușoară ● 12.00 Corespondența radio de muzică populară ● 13.00 Radiojurnal București ● 13.15 Anunțuri și muzică ● 13.30 Muzică eternă ● 14.30 Orele muzici ● 16.00 Radiojurnal ● 16.15 Perpetuum duminical ● 19.00 Buletin de știri ● 19.05 Perpetuum duminical (continuare) ● 20.00 Romanțe și cîntece de neuitat ● 21.00 Radiojurnal. Sport ● 21.20 Constelația lirei ● 21.30 Clubul melodiilor.

CINEMATOGRAFE

" Victoria" (tel.112502) - 30.VII.-5.VIII.1993, orele: 9; 11; 13; 15; 17; 19; **"Pururea tînăr"** - producție SUA, 1992, Drama sentimentală ce tentă S.F. - premieră

" Republica" (tel. 114327); 30.VII.-5.VIII.1993, orele: 9; 11; 13; 15; 17; 19. **"Ochii nopții"** - coproducție SUA, 1991. Thriller erotic. Interzis spectaorilor sub 16 ani

" Copou" (tel.145738) - 30.VII.-5.VIII.1993, orele: 9; 11; 13; 15; 17; 19. **"Necruțătorul"** - producție SUA, 1992 Western distins cu 4 premii Oscar.

" Dacia" (tel. 164740) - 30.VII.-5.VIII.1993, orele: 9; 11,30; 14; 16,30; 19. **" Singur acasă"** - producție SUA, 1990. Comedie polițistă.

"Tineretului" (tel.117178); 30.VII.-5.VIII.1993, orele: 9; 12; 15; 18. ; **" The Bodyguard"** - producție SUA 1992 - thriller romantic

HOROSCOP

BERBEC (21 mart. - 20 apr.): Sînteți animat(ă) de cele mai bune intenții, însă numai cu ajutorul sfaturilor altora veți reuși să vă duceți treaba la bun sfîrșit. Nu vă bazați numai pe forțele dvs.

TAUR (21 apr. - 20 mai): Deveniți plictisitor prin dogmatismul de care dați dovadă. Urmăriți nuanțele mecanismului social, regulile sale le cunoaște toată lumea!

GEMENI (21 mai- 21 iun.): Suferiți din dragoste, chiar dacă ați realizat că nu merită. Pledați-vă cauza, sînteți deosebit de convingător(oare), veți reuși sigur.

RAC (22 iun - 22 iul.) Nervozitatea înnăscută vă face hotărît(ă) și stăruitor(oare) în ideea pe care doriți să o aplicați. Evitați să vă schimbați punctul de vedere; este bine ceea ce faceți acum.

LEU (23 iul.-22 aug.): Sînteți azi deosebit de atrăgător(oare). În jurul dumneavoastră se strîng numeroase persoane cu o situație excelentă. Participați la o reuniune, magnetismul dvs. va polariza întreaga atenție!

FECIOARĂ (23 aug - 22 sep.): Memoria excelentă și spiritul dumneavoastră veșnic treaz, vă ajută să refaceți în cele mai mici amănunte un eveniment trecut, lucru ce vă dă satisfacții spirituale, însă nu și materiale.

BALANȚĂ (23 sep. - 22 oct.). Necesitatea de echilibru și armonia devin astăzi dorințele ce vă obsedează. Egoismul este cel ce vă dă instabilitate: răscoliți prea mult amănuntele dîndu-le interpretări exagerate!

SCORPION (23 oct. - 21 nov.): Sînteți prea mîndru și anumite aluzii în legătură cu dumneavoastră vă stîrnesc furia; stăpîniți-vă, nu toate sînt făcute premeditat și, mai ales, nu căutați ceartă din orice.

SĂGETĂTOR (22 nov - 21 dec.). Treceți printr-o stare exagerată de entuziasm și de aceea sînteți deosebit de împrăștiat(ă). Este nevoie de toată puterea de concentrare pentru a vă duce la bun sfîrșit munca.

CAPRICORN (22 dec. - 19 ian.). Sînteți bănuitor(oare), invidios(oasă). Egoismul dumneavoastră îi obosește pe cei apropiați. Ar fi cazul să vă controlați comportamentul, deoarece este posibil să fiți părăsit(ă).

VĂRSĂTOR (20 ian. - 18 febr.): Nu vă pierdeți în amănunte, treceți la lucruri mari, esențiale. Aveți nevoie de toată inteligența dumneavoastră și de tot rafinamentul pentru a obține un rezultat bun în ceea ce v-ați propus.

PEȘTI (19 feb. - 20 mart.): Sînteți mărinimos(oasă) pînă la risipă! Atrageți simpatia semenilor prin felul de a vă comporta azi, galant și îndatoritor! Un cîștig de cauză posibil, dacă nu înșelați așteptările nimănui.

LEGENDA

- o zi excelentă
- o zi bună
- nu vă merge grozav
- mai bine nu încercați nimic important

LUNI, 9 august 1993 Anul III, Nr. 184 (640) 8 PAGINI - 80 LEI

cotidian de informaţii

Monitorul

Tentativele de salvare a industriei ieşene sînt uneori încununate de succes

TEPRO exportă pe piaţa americană

■ a fost semnat un contract de peste trei milioane de dolari

Condiţiile economice generale ale industriei constructoare de maşini din Iaşi sînt în unele cazuri dezastruoase, firmele în cauză confruntîndu-se cu multe probleme dificile generate, în primul rînd, de lipsa unei pieţe de desfacere. Un caz ceva mai bun se pare că este oferit de societatea comercială TEPRO SA care beneficiază de o serie de contracte economice pentru produsele proprii a căror desfacere se va face pe pieţe externe. Din informaţiile furnizate de directorul general, ing. Adrian Teodoriu a fost semnat un contract în valoare de peste 3 milioane de dolari prin intermediul Metalexport-import cu o serie de firme din Statele Unite ale Americii. Conform clauzelor contractuale banii sînt viraţi către Combinatul Siderurgic Galaţi, care primeşte în contul lor cantităţile de cărbune necesare desfăşurării propriului proces de producţie.

Actualele relaţii comerciale mai sînt stabilite şi cu firme din Germania, pentru care se află 5.500 de tone de ţevi la încărcarea în portul Constanţa şi cu altele din Grecia şi Libia. În legătură cu eventualele disponibilizări de personal, directorul general a declarat redactorilor noştri că nu vor fi trimişi salariaţi în şomaj, ci se vor opera doar transferări dintr-o secţie într-alta. Deşi au fost negociate salarii mari, pînă acum acestea nu au fost plătite integral, unele dintre cauze fiind şi cele referitoare la nivelul scăzut al producţiei şi lipsa materiilor prime.

Alin TOCAN

Cînd am fost invitată să-mi negociez salariul, patronul a pus problema pe tapet. Deşi căsătorit, cu trei copii, mi-a spus că e îndrăgostit de mine şi mi-a propus să-i devin amantă. Am refuzat, iar ceea ce a urmat m-a dus la internarea în spitalul psihiatric".

HĂRŢUIREA SEXUALĂ

un grav fenomen trecut sub tăcere

CAZUL DANIELEI URSU

"Hărţuirea sexuală" a personalului feminin de către şefii de la locul de muncă nu este un fenomen nou. El există de multă vreme, dar, din pudoare, a fost trecut sub tăcere. Metoda este foarte cunoscută: şeful pune ochii pe o subalternă şi-i face şicane pînă cînd aceasta cedează şi-i devine, forţat, amantă. Hărţuirea sexuală are efecte distrugătoare asupra psihicului femeilor care-i cad victime. Multe dintre ele cedează nervos în urma unui astfel de tratament şi-şi părăsesc slujbele. Daniela Ursu, în vîrstă de 35 de ani, a ajuns să se interneze în spitalul psihiatric după o "hărţuială" de cîteva luni la care a supus-o patronul societăţii unde lucra.

A venit la Iaşi, în 1975, în căutarea unui serviciu. "Abia împlinisem 16 ani şi terminasem 10 clase. Am plecat din comună cu toate că munca nu mă speria, dar era mirajul oraşului". S-a angajat la o mică cooperativă de producţie. A stat în gazdă la nişte bătrîni, pînă în 1985, cînd "mătuşa a murit, iar unchiul a fost luat de copii. A trebuit să-mi cumpăr un apartament. Din banii strînşi în anii de servici, mi-am plătit prima rată". Nevoia de bani a determinat-o să lucreze după orele de serviciu. "Seara, cînd ajungeam acasă, eram frîntă de oboseală. Dar aveam satisfacţia propriului cămin pe care încet-încet l-am mobilat". Nu s-a mărtiat pentru că "nu mai avea timp de aşa ceva; iar una sau două "aventuri" mi-au lăsat un gust amar". La serviciu: "şeful era un om şarmant; avea, în fiecare zi, pentru fiecare, un cuvînt frumos, un zîmbet". Această situaţia confortabilă a durat pînă în anul 1990 cînd, cooperativa devenind societate cu capital privat, a venit "patronul".

"De la primul contact, am avut sentimentul că se va întîmpla ceva rău, mi-a explicat Daniela. Acest om, în aparenţă autoritar şi cinstit, era de fapt un depravat, un obsedat sexual". La început, Daniela, obişnuită cu modul de comportare al fostului şef, n-a sesizat "atenţia" pe care i-o acorda "patronul". Cele două prime le-a considerat ca recompense pentru munca depusă. "Becul mi s-a aprins abia cînd, invitată la renegocierea salariului între patru ochi, patronul a pus pe "tapet" problema. Deşi căsătorit, cu trei copii, este nefericit, cu soţia nu mai avea relaţii de nu ştiu cît timp, că e îndrăgostit de mine, ca, în final, să-mi propună să-i devin metresă". Refuzul Danielei a fost urmat de "şicanări" de tot felul, vorbe în "doi peri" spuse de faţă cu celelalte colege. După un timp a schimbat tactica. Cînd mi s-a adresat de faţă cu colegele lăsa să se înţeleagă că am fost a lui. Mă chema, din ce în ce mai des, la el în birou, unde mă ţinea cîte 15-20 de minute, fără să-mi spună nimic, sau lucruri fără logică".

Viaţa ei a devenit un calvar. "În fiecare zi, simpla idee că voi merge la serviciu mă paraliza, iar noaptea aveam coşmaruri. În trei luni am slăbit 18 kilograme. Uneori plîngeam fără motiv. Mă încăpăţînam să lucrez la firmă. Unde puteam să mă duc? Cu zece clase, cu datorii, cu atîţia şomeri..."

La sfîrşitul anului 1992, la insistenţele unei prietene, s-a internat la Spitalul de psihiatrie "Socola".

"Reîntoarsă la serviciu, infernul a continuat; ba, mai mult - au început penalizările. Pentru orice motiv, real sau nu. Ajunsesem să iau 10-12 mii pe lună. Simţeam că nervii îmi vor ceda din nou. Am demisionat la începutul lunii mai".

Între timp, Daniela a urmat nişte cursuri de dactilografie. Vrea să facă un schimb: "cele două cămăruţe ale mele pentru o garsonieră şi ceva bani, să-mi achit datoriile şi să-mi cumpăr o maşină de scris - să-mi cîştig cinstit pîinea!".

Publicarea numelui celui care a distrus-o psihic pe Daniela Ursu nu ar atrage după sine decît un lung şir de neplăceri pentru fosta angajată.

Prezentarea cazului Danielei va fi urmată de o anchetă a "Monitorului" pe tema "hărţuirii sexuale" la care este supus personalul feminin la locul de muncă.

În Occident sau Statele Unite, multe femei care au avut de suportat presiunile psihice datorate "avansurilor" şefilor au deschis procese pentru despăgubiri civile pe care le-au cîştigat. Este foarte probabil ca şi în România, nu peste multă vreme, să întîlnim cazuri de "hărţuire sexuală" la locul de muncă, rezolvate favorabil pentru femeile care au depus plîngere în instanţă.

Dragoş HUŢANU

Ce condiţii cere Banca Mondială pentru a ne acorda împrumutul

După cum se ştie, semnarea acordului stand-by F.M.I. - România, care trebuia să aibă loc la sfîrşitul lunii iulie, a fost amînată cel puţin pînă în septembrie 1993. Cauza constă în faptul că România nu a respectat toate condiţiile impuse de Banca Mondială pentru acordarea acestui împrumut necesar echilibrării balanţei de plăţi externe a ţării noastre. Vă prezentăm mai jos o parte din condiţiile pe care Guvernul trebuie să le respecte pentru obţinerea împrumutului amintit:

- Încheierea procesului de privatizare la 3.000 de unităţi mici şi pregătirea privatizării unui total de 20 de firme medii şi mari;
- Determinarea unor criterii obiective, acceptabile pentru Banca Mondială, pentru desemnarea Regiilor Autonome şi iniţierea unui proces de transformare a acelor regii care nu îndeplinesc aceste criterii în societăţi comerciale;
- Adoptarea unui sistem, satisfăcător pentru Banca Mondială, pentru asigurarea unui sprijin universal pentru familii cu copii (în sensul acordării de alocaţii pentru copii, indiferent dacă părinţii acestora lucrează în unităţi de stat, particulare sau sînt şomeri). Aceste transferuri bugetare nu trebuie să depăşească 2% din produsul naţional brut de la sfîrşitul anului 1992;
- Eliminarea interdicţiilor şi a contingentelor la export, cu excepţia bunurilor subvenţionate sau a celor cu restrîngeri la export datorate restricţiilor ţărilor importatoare;
- Eliminarea limitelor de preţ şi a cotelor de adaos comercial şi reducerea prenotificărilor (anunţarea intenţiilor de majorare) la maximum 30 de zile.
- Restaurarea şi menţinerea disciplinei financiare a întreprinderilor de stat;
- Micşorarea ratei inflaţiei.

Costel STROESCU

Continuă seria matrapazlîcurilor descoperite de Poliţie şi Garda Financiară

Afaceri necurate la "Lactis" (2)

În urma unui control efectuat de Garda Financiară împreună cu Poliţia Economică la SC "Lactis" SA au fost depistate o serie de abateri de la lege. După ce, în numărul de sîmbătă al cotidianului nostru, am arătat modul incorect în care membri ai conducerii SC "Lactis" SA şi-au decontat o serie de cheltuieli făcute cu ocazia unor deplasări în străinătate, astăzi vom prezenta amănunte despre participarea specialiştilor ieşeni la Tîrgul Internaţional pentru Agricultură de la Verona, Italia, din perioada 10-16 martie a.c.

La Tîrgul Internaţional pentru Agricultură de la Verona a fost invitată şi o delegaţie de specialişti ieşeni în domeniu. Organizatorii au anunţat că asigură cazarea şi două mese: micul dejun şi cina pentru perioada cît delegaţia stă la Verona. Ministerul Agriculturii şi Alimentaţiei a avizat componenţa delegaţiei, formată din 50 de persoane, şi a stabilit ca fiecare delegat să primească cîte 39 de dolari americani la plecare, urmînd ca pe baza raportului prezentat la întoarcere să fie stabilită suma totală ce va fi decontată.

Din delegaţie au făcut parte 7 persoane din MAA, un delegat de la Bacău şi reprezentanţi de la cele mai importante unităţi din industria alimentară din judeţul Iaşi. În mod surprinzător, pe această listă apare şi directorul general de la "Oltcit" Craiova. Din partea SC "Lactis" SA au participat patru persoane, în frunte cu directorul general, Alexandru Stoica.

Avînd în vedere că în Italia nu aveau asigurate decît două mese, delegaţii de la Lactis şi-au procurat de la Comtom Tomeşti preparate din carne şi conserve pe care le-au trecut în fondul de protocol, fără a le înregistra în gestiune, lucru care contravine legii.

Pentru deplasare a fost contactată agenţia de turism "Omega", care a pus la dispoziţie doi şoferi pentru ca drumul să fie făcut fără oprire. Cu toate acestea, pe decunturile prezentate la întoarcere apar cheltuieli făcute în Ungaria şi Austria, în timp ce în raportul către MAA se precizează că au ajuns la Verona cu două zile întîrziere din cauza vremii nefavorabile. După trei zile de la participarea la Tîrg, delegaţia s-a întors în ţară fără să fi înregistrat vreun rezultat semnificativ, fiind solicitată în schimb decontarea sumei de 300 de dolari, faţă de 171, cît aprobase Ministerul. Cei patru delegaţi de la "Lactis" au ridicat astfel, de la casieria unităţii, suma de 413.470 lei împreună, în plus, sumă care le este imputată în prezent.

O altă ilegalitate depistată cu ocazia controlului a fost virarea sumei de 700.000 lei în contul clubului de fotbal "Politehnica" Iaşi pentru nişte aşa-zise "prestări servicii". De fapt, era vorba ca italianul Leo Mosca, aflat în acea vreme în relaţii de afaceri cu clubul de fotbal, să convertească această sumă în lire italiene, pe care să le dea delegaţilor de la "Lactis" atunci cînd aveau să meargă la Tîrgul de la Verona. Din motive necunoscute, această afacere a căzut, iar clubul de fotbal trebuie să returneze întreaga sumă. Despre cele 700.000 s-a interesat şi poliţia, la începutul lunii iunie, dar pînă la data controlului nu se luase nici o măsură.

Nicolae MANOLIU

Directorii de la CONSART au fost reţinuţi de Poliţie numai o zi

■ *poziţia lor faţă de acest eveniment*

În urma unui control efectuat de Garda Financiară împreună cu Poliţia Economică la S.C. "Consart" S.A., directorul general Dumitru Ciubotaru şi directorul economic Radu Tască au fost reţinuţi de Poliţie timp de o zi, pentru a da declaraţii în legătură cu unele afaceri făcute cu o serie de firme particulare. Parchetul a hotărît vineri, 6 august, eliberarea celor doi directori.

Pentru a afla punctul de vedere al S.C. "Consart" S.A., l-am contactat pe domnul Vasile Marian, consilier juridic al societăţii, care ne-a declarat: "Eu consider că nu au fost comise fapte penale, toate contractele de asociere şi colaborare fiind făcute în temeiul legii. Faptul că societatea a încheiat contracte şi cu unele firme particulare nu trebuie să ducă la concluzia că nu au fost respectate dispoziţiile legale. Este adevărat că în cazul unor contracte încheiate între societăţi cu capital de stat şi firme particulare pot apare diferite interpretări însă atîta timp cînd prin acestea nu s-au adus prejudicii societăţii ci, din contră, unitatea a avut un profit garantat, apreciez că nu pot fi considerate ca fiind nelegale"... Cu privire la faptul că S.C. "Consart" S.A. a contractat credite de 1 miliard de lei care ar fi fost garantate cu aceleaşi valori, domnul V. Marian consideră că: "Întrucît m-am ocupat personal de constituirea garanţiilor pentru acordarea acestor credite, susţin că fiecare credit a fost luat în condiţii legale, societatea avînd cu ce garanta pentru fiecare, avînd în vedere că dispune de un capital social de 2,3 miliarde lei". Pe măsură ce vor apărea elemente noi în acest caz vă vom ţine la curent. **(Costel STROESCU)**

Dolarul nu va depăşi valoarea de 1.044 lei

■ *precizează Mugur Isărescu, guvernatorul Băncii Naţionale*

Despre cursul real al leului, guvernatorul Băncii Naţionale, Mugur Isărescu, a declarat: "Niciodată cursul real al leului nu a fost supraevaluat cu mai mult de 30%". Făcînd calculele necesare, rezultă că Mugur Isărescu apreciază că valoarea adevărată a leului ar fi, în prezent, de aproximativ 1 044 lei pentru un dolar american - departe de prezicerile catastrofale de 1 500 lei sau 2 000 lei. Mugur Isărescu a anunţat că nu este prea departe momentul liberalizării totale a cursului de schimb. *(NEP)*

În semn de protest faţă de poziţia pro - C.S.I. şi pro - Moscova a preşedintelui Snegur, trei consilieri prezidenţiali au hotărît să demisioneze: Vlad Darie - deputat, şeful serviciului de analiză politică al cancelariei, Ştefan Gorda - consilier pentru probleme de cultură şi Ion Chirtoacă - consilier pentru probleme militare. Surse bine informate de la Chişinău susţin că Ion Borşevici, prim-consilier al preşedintelui Snegur, acum ambasador al Republicii Moldova la Kiev, a votat împotriva aderării republicii la C.S.I. Şeful misiunii Fondului Monetar Internaţional la Chişinău, care, fapt fără precedent, în cuvîntarea rostită la sesiunea extraordinară a Parlamentului Republicii Moldova, s-a situat pe o poziţie partizană (în favoarea aderării republicii la C.S.I.) a revenit, declarînd că "Fondul Monetar Internaţional salută menţinerea independenţei Moldovei şi doreşte să o încurajeze şi să o sprijine în continuarea poziţiei de independenţă, democraţie şi reformă". Pentru a dovedi falsitatea ideii că Rusia reprezintă singura sursă de aprovizionare pentru Moldova, cu materii prime, petrol şi energie, politicienii democraţi au dezvăluit faptul că o delegaţie guvernamentală a Republicii Moldova, care a vizitat Iranul, a respins oferta acestei ţări de a asigura pentru Chişinău necesarul de petrol în schimbul unor produse alimentare moldoveneşti. Concluzia formulată de politicienii democraţi a fost următoarea: nu dorinţa de a rezolva problemele ţării călăuzesc acţiunile guvernanţilor, ci orientarea lor exclusiv spre Moscova, transmite corespondentul Rompres la Chişinău. Acelaşi corespondent informează că la Chişinău se discută posibilitatea ca grupările majoritare să conteste rezultatul votului şi să ceară repetarea lui. Afirmaţia preşedintelui Snegur, din interviul acordat agenţiei Reuter, că respingerea aderării Republicii Moldova la C.S.I. va adînci scindarea republicii - cu referire la Transnistria - înseamnă o incitare indirectă a smirnoviştilor de la Tiraspol şi a găgăuzilor pentru nesupunere, consideră parlamentari democraţi. Se apreciază că poziţia independentă a Moldovei, adoptată prin vot, compromite guvernul în faţa comunităţii europene, arătînd ca fiind conservator şi antireformist. *(NEP)*

Trei consilieri ai preşedintelui Snegur au demisionat

■ ei îl acuză de o politică în favoarea Moscovei ■ Iranul s-a oferit să dea petrol Moldovei, dar guvernanţii au refuzat ■

MONITORUL EXPRES

■ Cine a strangulat-o pe Adela Kogălniceanu? ■ Un reporter al M.E. vă dezvăluie cum puteţi face rost de două femei pentru o singură noapte ■ Monştrii de la Spitalul "Parhon" ■ Culoarele morţii sau cum îşi execută americanii criminalii ■ Un alt senzaţional episod din "Jurnalul unei prostituate" ■ –

ULTIMUL NUMĂR AL "MONITORULUI EXPRES" ESTE ÎNTOTDEAUNA CEL MAI BUN

"Nu trebuie să stăm cu gura închisă"

■ *Interviu cu domnul ALEXANDRU MOȘANU, președinte al Congresului Intelectualității din Republica Moldova, fost președinte al parlamentului*

- Domnule Moșanu, înainte de votul din 4 august, în problema aderării economice la C.S.I., în Parlamentul Republicii Moldova a luat cuvîntul șeful misiunii de la Chișinău a Fondului Monetar Internațional, Abdesatar Oeanas. El a subliniat că Moldova nu va pătrunde prea repede și prea curînd pe piețele occidentale, trebuind deci să-și păstreze vechea piață de desfacere din fosta URSS. Declarația reprezentantului FMI a fost apreciată de unul din liderii opoziției, Vasile Nedelciuc, ca "o încălcare flagrantă a statutului diplomatic" al șefului misiunii FMI. Nu credeți că această apreciere, dincolo de justețea sa, poate influența negativ relațiile dintre opoziția din Moldova și marile puteri?

- Chiar și cei care ne ajută, ne protejează într-un fel, în anumite momente, chiar și aceia care au mare putere de influență asupra noastră, chiar și aceștia trebuie să ne respecte. Este inadmisibil ca un reprezentant al unei organizații internaționale, de felul celei pe care o reprezintă domnul Oeanos, să intervină în dezbateri politice, care au ca obiectiv orientarea noastră politică, orientarea spre est sau înspre Occident. Fără îndoială, că domnul Oeanos a fost adus în parlament de acele forțe care optează pentru împingerea

Domnul Alexandru Moșanu vorbind la Iași, în fața Palatului Culturii, cu ocazia Zilei Unirii, în ziua de 24 ianuarie 1993. Alături s-a aflat și președintele Iliescu

noastră spre Comunitatea Statelor Independente. Eu cred că declarația domnului Nedelciuc nu poate influența negativ asupra poziției FMI. Dimpotrivă.

Domnul Oeanos nu tebuie să se amestece în dezbateri politice. Și eu am avut discuții cu dînsul, cînd era președinte al parlamentului, dar asta e altceva. Dar cînd vine să încline balanța din Parlament, spre Răsărit, asta nu poate fi admis.

- Dar intervenția reprezentantului FMI n-a coincis oare cu poziția Occidentului, care, posibil, ar dori rămînerea Moldovei în spațiul C.S.I.?

- Ar putea să fie așa. Și totuși, noi nu trebuie să stăm cu gura închisă și să ascultăm tot ce ni se spune de acolo și să ținem cont de toate dorințele care sînt acolo. Depinde și de noi ce poziții vor avea aceste forțe externe. Nu putem accepta să fim de acord cu toate opțiunile anumitor foruri internaționale și mari puteri. Pentru că, dacă e așa, atunci nu mai are rost să promovezi o politică proprie, să fie opoziție, să fie dezbateri.

Atunci trebuie să ascultăm ce ne vor spune alții, să ascultăm numai de sfaturile venite din afară și atîta tot. Atunci nu ne mai trebuie să avem politica noastră. Prin ce ne-am mai deosebi noi, acuma, de situația pe care am avut-o pînă în 1991, înainte de declararea independenței? Eu cred că este un lucru absolut normal, să ne spunem părerea și în legătură cu pozițiile unor foruri foarte importante. E vorba doar de oameni democrați, care știu să aprecieze și păreri care nu coincid cu ale lor.

- Domnule Moșanu, în urma votului din 4 august, s-a rupt orice punte de legătură între majoritatea parlamentară și opoziție?

- Vedeți, se pot produce schimbări și într-o tabără și cealaltă. De data asta, o parte din deputații majorității promoscovite au votat împotriva intrării Moldovei în C.S.I., datorită votului secret.

Cine știe ce s-ar putea întîmpla mai departe. S-ar putea ca raportul de forțe din cadrul majorității să se schimbe în favoarea minorității. Mai bine spus, s-ar putea ca unuii dintre deputații majorității să treacă de partea opoziției. Și această tendință a fost demonstrată cu ocazia votului din 4 august.

- Dacă ar avea loc alegeri anticipate, în viitorul apropiat credeți că ar schimba în mod substanțial structura actuală a Parlamentului?

- E greu de spus. Pînă la noile alegeri mai este. Situația se poate schimba foarte rapid. Dacă ar fi organizate alegeri acum, probabil că opoziția ar avea un număr mai mic de deputați. De aceea, forțele ruso-file, pro-C.S.I., de mai mult timp cer alegeri anticipate. Însă votul din 4 august a demonstrat o schimbare în atitudinea forțelor politice, sachimbare care reflectă unele mutații în conștiința oamenilor. Noi credem că pînă la noile alegeri trebuie adoptate mai multe legi de o mare importanță, care să permită funcționarea normală a societății.

Pînă atunci trebuie adoptată legea cu privire la alegeri. Noi n-avem o asemenea lege.

- Deci nu credeți că e posibil ca Parlamentul să fie dizolvat în curînd?

- Nu cred. Pentru că, totuși, nici deputații agrarieni sînt dispuși să-și depună mandatele. Cu aceste mandate ei au profitat de multe lucruri la care nu pot renunța.

Interviu realizat de Lucian POSTU

"Opinia publică din Moldova nu mai acceptă şantajul pe teme economice"

■ *Declară Dan Gâlea, prefectul Iașului*

În urma respingerii ratificării acordurilor de aderare la C.S.I. de către Parlamentul Moldovei, rezultat comunicat joi, 5 august, Republica Moldova și-a recăpătat șansa de a fi un stat independent în Europa. Redăm în continuare opiniile a două personalități din județul nostru, relativ la acest fapt.

Prefectul județului, Dan Gâlea, ne-a comunicat punctul de vedere al acestui partid: "Poziția noastră vizavi de votul din Parlamentul Moldovei este că acest vot reprezintă un mare pas spre democratizarea vieții în Republica Moldova și un bilet în plus de transparență în Europa, în special Europa de Vest. Agrarienii din Republica Moldova, care sînt reprezentați în parlamentul Moldovei prin 103 deputați, au respins aderarea la C.S.I. Acest lucru denotă că acuzațiile care au fost aduse în mod sistematic acestei grupări, nu se confirmă și jocul politic "mereu dirijat" de alte curente, dovedește încă o dată voința forțelor progresiste cu care se poate sta, în continuare, de vorbă".

Cristian MEDELEANU

La Brașov

O moștenire de 57 miliarde de dolari își caută stăpînii

■ *Căutarea durează de peste 60 de ani*

La Brașov au început ieri lucrările unui congres al moștenitorilor averii de 57 miliarde de dolari, lăsată de Ioan Cîrstocea. Fiu al acestui oraș, Ioan Oprea Cîrstocea a plecat în America la mijlocul secolului trecut, unde a strîns această avere pe care ar fi lăsat-o prin testament moștenitorilor săi din țară. După repetate demersuri făcute în perioada dintre cele două războaie mondiale pentru recuperarea fabuloasei averi, acțiunea a fost lansată cu 6 luni în urmă. Congresul de la Brașov se vrea o dezbatere clarificatoare prin modalitățile de identificare a moștenirii și a mijloacelor prin care ea va putea fi recuperată. La Congres participă și un repreznetant al Ambasadei Statelor Unite la București.

În știrea transmisă de Radio România-Actualități nu se precizează unde se află această colosală avere și nici cine sînt fericiții moștenitori. **(NEP)**

La Botoșani

Aglaia Ţăruş a fost "omorîtă" în acte de propria fiică

■ *Înviată din morți, bătrîna își revendică averea*

Bătrîna Aglaia Țăruș, din localitatea Chișoveni - Flămînzi, a rămas văduvă din 1944, urmînd a-și crește singură cei cinci copii, singura avere fiind doar casa și grădina, cumpărate cu acte în regulă înaintea războiului. Rămasă în grija soților Vîrlan (fiica și ginerele), aceștia vînd, prin anii '80, proprietatea bătrînei, familiei Constantin și Lucica Pîrnău. Deoarece înainte de 1989 erau interzise tranzacțiile cu terenuri, în 17 martie 1990 soții Pîrnău încheie contractul nr. 667 de cumpărare a casei și grădinii Aglaiei Țăruș de la moștenitorii acesteia, menționîndu-se în contract că proprietarii inițiali, bătrîna și soțul ei, sînt morți de peste 40 de ani. Evident, această mențiune n-a fost făcută din eroare, cum nici eronată n-a fost nici adeverința de punere în posesie nr. 287 din 11.11.1991, prin care, conform legii fondului funciar bătrîna Aglaia Țăruș, "înviată din morți" primește înapoi grădina pentru care avea acte legale dinaintea războiului și de care a fost deposedată abuziv printr-un "asasinat" simbolic. Cazul prezentînd implicații juridice, pentru limpezirea lui face obiectul dosarului 1253/1993, la Judecătoria Botoșani.

Val GURALIUC

Restaurarea Bisericii "Sfîntu Nicolae Domnesc" a fost întreruptă

■ *Dacă nu se găsesc astăzi sau mîine două milioane lei pentru plata pictorilor restauratori, în ctitoria voievodului Ștefan nu se va putea sluji foarte curînd*

La Biserica "Sfîntu Nicolae Domnesc" din Iași, aflată între Palatul Culturii, Casa Dosoftei și Hotelul Moldova, nu se slujește din 1987. Din acel an, s-a început restaurarea acestei biserici, o capodoperă în Iași, avînd și valoare istorică, fiind ctitorită de voievodul Ștefan. După 1990, preotul-paroh Gheorghe I. Popovici, de la Biserica "Sfinții Împărați Constantin și Elena" și preotul-paroh Costache Buzdugan, de la Biserica "Sfîntu Nicolae Domnesc" au luat inițiativa continuării restaurării bisericii "Sfîntu Nicolae Domnesc". Pentru refacerea bisericii, a fost nevoie de un fond de 9 milioane. S-a strîns numai o treime din bani. Mai bine de un milion de lei a fost donat de enoriașii din parohia bisericii "Sfinții Împărați Constantin și Elena". O echipă de picteri restauratori, condusă de pictorul Cristian Condurache, au început lucrul, pictura fiind refăcută în proporție de 85%. Din păcate, din lipsa banilor, lucrările nu mai pot fi continuate. Dacă în maximum două zile, cei doi preoți parohi, împreună cu enoriașii, vor oferi pictorilor restauratori cel puțin două milioane, lucrările de restaurație ar putea fi terminate pînă la 1 septembrie. Biserica, după spusele preotului-paroh Gheorghe I. Popovici, are o catapeteasmă frumoasă cum nu e nici una în Iași, în biserică existînd și un tablou votiv al voievodului Ștefan cu logofătul Tăutu. Preoții parohi împreună cu enoriașii fac un apel de suflet către ieșenii credincioși pentru un ajutor bănesc necesar încheierii lucrărilor. Dacă echipa de pictori restauratori nu primește, azi sau mîine, suma de două milioane, restaurările riscă să fie întrerupte la nesfîrșit, echipa dispersîndu-se la alte biserici din Moldova. Preoții parohi și enoriașii cred că ar fi un mare păcat să se prelungească restaurarea acestei ctitorii a voievodului Ștefan, loc unde nu se slujește din 1987, fie din lipsa interesului autorităților înainte de 1989, fie din lipsa banilor, după 22 decembrie 1989.

Ovidiu ȘIMONCA

Banca Națională a României a decis

Băncile comerciale vor recurgé la credite de refinanţare pentru controlul masei monetare

Guvernatorul Băncii Naționale, Mugur Isărescu, a prezentat vineri un pachet de măsuri menite să revigoreze economia națională și să reducă substanțial inflația.

În acest pachet de măsuri se prevede acordarea creditelor de refinanțare, pentru sumele care depășesc limitele deduse din controlul masei monetare pe bază de licitație. Rata de referință a dobînzii rămîne la actualul nivel de 70%. Toate celelalte măsuri își propun să fie niște pîrghii care să determine Băncile comerciale să recurgă la creditele de refinanțare. În prezent, băncile comerciale apelează în foarte mică măsură la aceste credite.

Dobînda a fost păstrată la nivelul de 70%, deoarece în intervalul august 1993 - august 1994 se prognozează că rata inflației nu va depăși 70%.

Mugur Isărescu a propus posesorilor de disponibilități bănești să ceară băncilor acordarea de dobînzi care să protejeze sumele economisite de inflație. Chiar dacă dobînzile sînt liberalizate din aprilie 1991, e greu de crezut că persoanele fizice vor putea negocia nivelul dobînzii. Banca Națională va încerca să forțeze băncile comerciale pentru ca acestea să acorde dobînzi mai mari, astfel ca disponibilitățile financiare ale agenților economici și ale populației să fie atrase în circuitul financiar. Despre această "mini-revoluție monetară", Mugur Isărescu a arătat că ar fi avut loc, indiferent cum s-ar fi încheiat negocierile cu Fondul Monetar Internațional. Foarte afectați de aceste măsuri vor fi agenții economici din agricultură, care beneficiau de credite preferențiale. De acum încolo nu se vor mai acorda astfel de facilități, iar liniile de creditare vor fi oferite pînă la sfîrșitul anului.

Banca Națională a anunțat și modernizarea sistemului de plăți, prin introducerea hîrtiilor comerciale.

Ultima măsură anunțată de guvernatorul Băncii Naționale este modificarea sumei de schimb valutar la care are dreptul populația, de la 200.000 lei, cît este permisă în prezent, la 500.000 lei. **(NEP)**

Poliția din comuna Sulița, județul Botoșani încurajează braconajul

■ *Numărul celor care încalcă legea și fură pește a crescut foarte mult*

La ferma piscicolă Dracșani - Sulița (Botoșani), în ultima săptămînă au fost confiscate 4 setci, 19 crîsnice și 2 voloace.

La o setcă, de obicei, se prind 100-150 kg de pește.

Domnul Iacob Andrei, șeful acestei ferme, ne-a declarat: "Poliția din comuna Sulița, sesizată în mai multe rînduri de această situație, nu intervine și nici nu dă drumul la cele 10 dosare întocmite pentru actele de braconaj constatate de noi. Am organizat raiduri de "curățire" cu lucrătorii noștri și cu șoferii de la întreprindere, în timp ce, pe ambele maluri, braconierii erau în alertă și ne urmăreau cu mașinile. Unii dintre ei se comportă agresiv atunci cînd li se confiscă uneltele".

Legea interzice deținerea de unelte de pescuit profesionale de către persoane neautorizate. Braconajul în grup pe timpul nopții se pedepsește cu închisoare de la unu la patru ani. Dar sînt destui cei care se încumetă să încalce legea. Mai ales că în bazar se pot cumpăra setci și voloace de pește Prut.

La marile exploatări piscicole din sudul țării, paznicii sînt dotați cu arme de foc. Cu sprijinul A.J.V.P.S. Botoșani, formații de vînători înarmați vor face noaptea raiduri împreună cu lucrătorii fermei Dracșani, pe toată lungimea iazului.

Liliana NIȚĂ

În județul Iași, 80.000 tone de grîu se află la producătorii particulari

În legătură cu diversificarea problemelor cu care se confruntă agricultura județului nostru și cea din Republica Moldova, vicepreședintele Consiliului Județean Iași, Petru Dascăl, a subliniat că există o puternică similitudine. În Republica Moldova, producția agricolă este bună, fiind în măsură să acopere necesarul celor 4,5 milioane de moldoveni. Se preconizează realizarea a 4.000 kg grîu la hectar, iar producțiile de prorumb, sfeclă de zahăr, cartofi și viță de vie sînt foarte bune. La acest nivel, Republica Moldova se aseamănă foarte mult cu județul Iași. În județul nostru, conform datelor pe care le deține vicepreședintele Petru Dascăl, se vor realiza peste 170.000 tone de grîu și orz, din care sînt necesare pentru populație 80.000 tone și pentru însămînțări 25.000 tone. Pînă acum, în depozitele RQMCEREAL-ului au intrat peste 50.000 tone. Petru Dascăl a denunțat practica unor societăți particulare, în special care au și brutării, de a oferi cu mult peste prețul de achiziție la grîu, stabilit de către guvern, precum și faptul că sînt unele societăți care achiziționează grîu pentru furajarea animalelor. La acești deținători de animale se află peste 10.000 tone de grîu, ceea ce înseamnă, pentru populație, cantitatea de pîine pentru două luni.

De asemenea, conform unor date centralizate, în posesia producătorilor particulari se află peste 80.000 tone de grîu, de două ori și jumătate mai mult decît este necesar. Acești producători refuză să-și plătească datoriile la ROMCEREAL și AGROMEC pentru lucrările făcute, stocînd grîul pentru comercializarea ulterioară.

C. MEDELEANU

Guvernul Moldovei protestează împotriva acordării unei vize SUA pentru un lider transnistrean

Potrivit postului de radio din Moscova, "Ostankino", Guvernul Republicii Moldova a protestat sîmbătă față de decizia Rusiei de a acorda un pașaport diplomatic liderului Parlamentului auto-proclamatei republici transnistrene, Grigore Mărăcuță, pașaport necesar efectuării unei călătorii în Statele Unite ale Americii.

La bursa neagră, dolarul se vinde cu peste 1000 lei

În complexul studențesc Grozăvești dolarul SUA se cumpără cu 1000 de lei și se vinde cu 1030 de lei. Marca germană se cumpără cu 570 lei și se vinde cu 610 lei. În Complexul Expozițional Piața Presei Libere, dolarul SUA se cumpără cu 570 de lei și se vinde cu 610 lei. În Complexul Expozițional Piața Presei Libere, dolarul SUA se cumpără cu 1000 de lei și nu se oferă spre vînzare. Marca germană se cumpără cu 570 de lei și nu se oferă spre vînzare. Comercianții de valută sînt de părere că prețul dolarului se va stabiliza în jurul valorii de 1500 de lei. **(C.L)**

O femeie cu doi copii este alungată din casă de fostul ei soț

■ *în urmă cu 18 ani, acesta a "răpit-o" de acasă și s-a căsătorit cu ea*

Nicoleta Amarandei, de 41 de ani, s-a căsătorit cu Petru Răcariu în anul 1975. "Pe vremea aceea - povestește Nicoleta - eram elevă la Școala Sanitară post-liceală. Am fost pur și simplu răpită de Petru, care m-a dus acasă la el și nu m-a mai lăsat să-mi continui studiile".

Pentru mulți, această întîmplare părea începutul unei frumoase povești de dragoste, pentru că nici măcar după căsătorie soția nu a fost lăsată de Petru să se încadreze în muncă. În scurt timp s-au născut Ciprian și Cristian, care astăzi au 14, respectiv 13 ani. Între cei doi soți au apărut diverse conflicte, care de multe ori se terminau cu o bătaie zdravănă încasată de Nicoleta. Cum era și firesc, cei doi îndrăgostiți din anii '75 au ajuns în fața instanței de judecată, pentru admiterea divorțului, în anul 1986. Abia de atunci au început necazurile pentru Nicoleta care, fără să aibă un venit, trebuia să întrețină cei doi copii minori care i-au fost încredințați. Tatăl acestora a început să uite din ce în ce mai des că trebuie să contribuie la întreținerea copiilor, culminînd luna trecută, cînd a încercat să-și scoată familia în stradă pe motiv că locuiesc în casa părinților săi. Cu toate că instanța a hotărît evacuarea condiționată a mamei cu cei doi copii, condiția fiind ca fostul soț să asigure un alt spațiu corespunzător pentru cele trei persoane, acesta nu a făcut nici un demers în acest sens. Crede că este suficient să cedeze garsoniera pe care o ocupă, fostei soții și celor doi băieți, destul de mari acum.

"Am încercat să mă angajez undeva - ne-a spus Nicoleta Amarandei - dar nu pot să lucrez, pentru că am fost lovită și am un rinichi hăcuit în mine. Am fost pe la doctori care mi-au spus că mă operez de urgență dar nu pot să o fac pentru că nu are cine să-mi hrănească copiii".

Săptămîna trecută, unul dintre copii a găsit un plic pus în poartă. În felul acesta femeia a aflat că o hotărîre judecătorească a dispus evacuarea lor din actuala locuință. Termenul în care se putea promova recursul fusese depășit cu o zi, la data cînd femeia citea somația de evacuare. "Acum aștept din zi în zi să fiu aruncată în stradă împreună cu cei doi copii, a spus Nicoleta. Sînt prea bolnavă ca să mai pot lucra și nu știu ce o să se întîmple cu copiii".

Adina SCUTELNICU

Accidentele acestei veri

Cinci indivizi au suferit vătămări grave căzînd din căruțe

În ultimul timp se semnalează tot mai multe accidente specifice acestei perioade de vară, cu intensă activitate agricolă. Numai în cursul zilei de vineri au fost aduși la Spitalul de Neurochirurgie din Iași 5 accidentați, toți suferind vătămări în urma căderilor din căruță. Aceste accidente s-au produs datorită dezechilibrărilor de pe căruța supraîncărcată cu fîn. Bolnavi prezintă fracturi ale cooanei cervicale care duc la comprimarea măduvei și determină deficite neurologice destul de grave și uneori irecuperabile

Cristina LECA

A scăzut numărul accidentelor de circulație

Numărul de accidente de circulație înregistrate în primul semestru al acestui an, accidente în care au fost implicați conducători ai mijloacelor de transport în comun, a scăzut considerabil față de aceeași perioadă a anului trecut.

Informația ne-a fost furnizată de Neculai Ghițescu, inspector principal în cadrul departamentului siguranța circulației al RATC. Dl. Neculai Ghițescu ne-a mai precizat că de la începutul acestui an, au avut loc peste 150 de accidente ușoare (coliziuni, tamponări) și doar două accidente mortale care însă nu s-au petrecut din vina personalului RATC.

Micșorarea numărului de accidente se datorează, în principal, îmbunătățirii stării tehnice a parcului de mașini și tramvaie, îmbunătățirii sistemului de dirijare a circulației și, nu în ultimul rînd, activității prestate de RATC și Autobazele ieșene în scopul prevenirii accidentelor. Astfel, Neculai Ghițescu ne-a informat, că la ora actuală, se acordă o atenție deosebită siguranței circulației, persoanele încadrate în posturi de vatmani sau șoferi fiind testați, în prealabil, într-un mod foarte sever.

Mihaela BREZEANU

În atenția agenților economici

Noi precizări importante în aplicarea TVA

Pentru a soluționa o serie de probleme care au apărut odată cu aplicarea taxei pe valoarea adăugată la agenții economici din rețeaua de desfacere și distribuție a combustibililor pentru încălzit și gătit, și energie termică și electrică pentru consumul casnic, Guvernul României a emis Ordonanța nr. 5, din 28 iulie a.c., care prevede că unitățile în cauză pot exercita dreptul de deducere în cazul livrării acestor produse către populație. Aceasta înseamnă că agenții economici în cauză urmează să vireze la buget doar TVA-ul pentru valoarea pe care o adaugă produsului și nu pentru valoarea lui totală. Practic, această ordonanță nu va modifica prețurile produselor menționate, fiind în avantajul agenților economici amintiți, care nu trebuie să vireze sume suplimentare la bugetul de stat, ceea ce ar fi dus la acumularea de datorii.

Costel STROESCU

Mobilier de la
S.C. MOLDOLUX CĂMIN S.R.L.
DISTINCȚIE și CALITATE!
• holuri
• dormitoare
• camere tineret
• bucătării
• dulapuri, recamiere, bufete, vitrine
• canapele, fotolii, canapele colț
• mobilier birotică
• saltele RELAXA
• biblioteci
mobilier export gamă variată
alte produse de mic și mare mobilier
orar zilnic 9.00 - 17.00 tel. 13.78.07

S.C. KALIL INTERNAȚIONAL S.R.L.
Str SĂRĂRIE nr. 169
telefon 14.78.07 Iași
VINDE EN-GROS
măsline în vid
orez Texas S.U.A.
făină 000000 Belgia
Martini roso, bianco, rose, dry
Cinzano
vodcă Smirnof
Halvarină Olanda 1/2 Kg
Coniac Napoleon
Alune 80 g.
ȘI MULTE ALTE PRODUSE

S.C. ALIMENTARA S.A. IAȘI
TIME IS MONEY
Casa de comenzi
TELEMARK
vă ajută să economisiți timp
Bd. Independenței 142607
147659
Alexandru cel Bun 152742
152746
Comenzile se pot efectua între orele 10 - 15.
Livrarea se va face la ora indicată de solicitant cu o marjă de 1/2 oră în plus sau în minus.

ANCHETA MONITORUL

Situație disperată la AGROCOOP

■ datoriile făcute de vechea conducere împiedică desfășurarea activității de aprovizionare cu legume și fructe a populației

După două săptămîni de la schimbarea conducerii asociației economice intercooperatiste AGROCOOP Iași, noul director Constantin Bucur și contabila șefă Viorica Popov, se confruntă cu probleme generate de cele peste 8 milioane lei datorii. Acești bani urmează să fie plătiți către R.A. "Locuința", drept chirie pentru spațiile acesteia, la RENEL, care a aplicat și majorări la datoriile mai vechi și la ROMTELECOM, contravaloarea convorbirilor telefonice. Față de acești bani mai sînt de plătit și facturi neachitate de către diferiți furnizori de marfă, cum ar fi peste 5 milioane de lei către societatea comercială "Sazpic" Miroslava, pentru o cantitate de mere livrată către AGROCOOP Iași. Un caz special este oferit de firma S.C "Gramma" S.R.L., ce are de recuperat de la asociația intercooperatistă amintită, contravaloarea a aproximativ 8 tone de zahăr tos, respectiv o sumă de peste 1,2 milioane de lei. Situația este complicată, deoarece firma "Gramma" a livrat către AGROCOOP cantitatea de 12 tone de zahăr, la un preț de 158 de lei/kg., din care a fost returnată o cantitate ceva mai mare de 4 tone. Neclar este următorul fapt: cele 4 tone au fost returnate de către S.C. PRODCOMS S.R.L., înființată înainte de lichidarea AGROCOOP, care nu s-a realizat nici acum, S.R.L. a cărei activitate a fost suspendată conform unei hotărîri a Tribunalului Suprem. În actele oferite de directorul Constantin Bucur, nu se găsește nici o notă de transfer sau de vînzare a mărfii de la AGROCOOP către PRODCOMS S.R.L.

Conform datelor furnizate de aceeași sursă, sediul asociației, din str. Arcu nr 85, a suferit o serie de modificări constructive interioare, pentru care nu a fost eliberată nici o autorizație de construcție. Mai mult decît atît, există și o datorie către constructor, firma IASIMCOOP, în valoare de peste 1 milion de lei.

O situație asemănătoare se pare că există și la magazinul din cartierul Nicolina, aflat la parterul blocului 802.

În ceea ce privește desfășurarea activității comerciale a magazinelor de legume-fructe, aceasta se pare că a demarat datorită în primul rînd acceptului primit din partea furnizorilor de a fi se plăti marfa după vînzarea către populație. Există totuși o situație specială creată de 6 din cele 33 de magazine ale AGROCOOP Magazinele în cauză refuză să mai primească marfa de la asociația economică intercooperatistă ieșeană, aprovizionîndu-se singure Printr-o adresă datată 2 august 1993, magazinul nr. 23 din zona CUG, gestionar Livia Olaru, a anunțat conducerea AGROCOOP că este în subordinea fostului CAP Miroslava.

În legătură cu controlul financiar executat de inspectori ai Direcției generale a finanțelor publice Iași, pînă ieri conducerea AGROCOOP nu a primit nici un proces-verbal de constatare.

Alin TOCAN

Prețurile din talcioc

Creștere spectaculoasă a prețurilor la materialele de construcție

În ultima perioadă, prețurile au cunoscut creșteri semnificative și la cea mai mare piață bazar din Moldova - talciocul din Iași. Binecunoscut de ieșeni și nu numai de ei, talciocul devine în fiecare duminică un loc supraaglomerat, unde se vînd și se cumpără, fără nici un control din partea statului, mărfurile cele mai diverse, de la animale și îmbrăcăminte pînă la cherestea și autoturisme. Această piață mai constituie și locul valorificării multor lucruri furate, oferite de indivizi turci, în locuri mai ferite.

Vînzătorii diferitelor produse deficitare pe plan local vin de la mari distanțe la acest tîrg, atrași de posibilitatea de a realiza cîștiguri mari în timp scurt. Lipsa aplicării TVA și a oricărui alt impozit face ca prețurile să fie sensibil mai reduse față de cele practicate în magazine.

Astfel, ieri puteau fi cumpărate din talcioc anvelope auto pentru "Dacia" la prețul de 17.800 lei, cînd acestea nu pot fi găsite în magazine la prețuri mai mici de 24.000 lei. Porcii vii se vînd la aproximativ 1.000 lei/kg, iar porumbul boabe la 120 lei/kg. Costul materialelor de construcții a înregistrat o creștere spectaculoasă, metrul liniar de grindă vînzîndu-se cu 500-600 lei, față de 300-400 lei acum o lună.

Pe trotuar, fără a fi luate cele mai elementare măsuri de igienă, se vindea carne de porc proaspătă, la 1.400 lei kilogramul. Nu știm însă dacă prețul redus ar putea compensa riscurile de îmbolnăvire ce se pot ivi. Datorită lipsei de interes manifestată de regia autonomă "Compiața", care răspunde de desfășurarea comerțului în zonă, Primăria pierde mulți bani prin neîncasarea taxelor ce s-ar cuveni impuse în urma volumului mare de mărfuri vîndute în talciocul ieșean.

Cristian DUNAR

Psihiatrii din Iași consideră că problema alcoolismului este tratată cu multă superficialitate

Va crește rata atitudinilor deviante în comportament la nivel social? Încearcă omul actual să evadeze dintr-o societate ce devine apăsătoare? Va crește alcoolismul și ne vor invada drogurile? Va crește violența socială în cele mai grave forme de suprimare a vieții proprii sau a altor vieți? Ce se va întîmpla cu noua generație? Iată cîteva întrebări la care cotidianul "Monitorul" își propune să răspundă consultînd specialiști competenți, într-un serial ce urmărește influența intensificării factorilor de stress asupra populației românești.

Zece la sută din pacienții internați anual la Spitalul "Socola" sînt alcoolici

În momentul actual, problema alcoolismului în țara noastră este abordată în domeniul exclusiv psihiatric. Este o situație anormală, după opinia dr. psihiatru Chira Dorin, față de țările occidentale, unde această problemă se constituie într-un cadru foarte larg. Medicii veniți din partea Organizației Mondiale a Sănătății au remarcat faptul că nu există structuri specializate pentru asistența în domeniul alcoolismului. Această boală este drama personală a celor afectați de ea și necesită sprijinul din partea întregii societăți.

De pildă, în Vest, există organizații specializate, cea mai răspîndită fiind "Alcoolicii anonimi" care crează posibilități de defulare a bolnavilor prin întîlniri curente, unde își pot destăinui necazurile.

Mai ales, așa cum a remarcat dr. Andrei Radu, necesitatea prevenirii alcoolismului este de o importanță vitală pentru arealul în care se află țara noastră. Spre deosebire de alte popoare, cum ar fi unele țări asiatice unde se manifestă o totală intoleranță la consumul de alcool, la noi și în general în Europa de Est datorită unor premise genetice și etno-culturale, sintetizarea alcoolului de către organism, se face foarte ușor. Cu atît mai ușor, cu cît ne deplasăm spre Est.

De aceea, conform părerii dr Pancinko Silvia, din Chișinău, în Republica Moldova rata alcoolicilor este mai mare decît dincoace de Prut. Deși medicii depun eforturi considerabile prin psihocorecție în terapie de grup, rezultatele sînt precare. Deoarece cei afectați ignoră boala, scopul medicilor este de a le conștientiza existența ei. Tulburările de comportament sînt mai grave, mai ales la copii. Alcoolismul face ravagii în Republica Moldova printre copiii de 14-15 ani, care sînt afectați într-o măsură alarmantă. Efectele curative definitive sînt extrem de rare. Ele depind, în mare măsură, de bolnavi și de colectivele unde trăiesc, iar sărăcirea populației în momentul de față, crează un cadru propice reluării consumului abuziv de alcool.

Conform experienței domnului dr. Cicerone Postelnicu, în Spitalul "Socola" în jur de 10% dintre pacienți sînt alcoolici. Această cifră se menține de cîțiva ani, cu mici variații, ceea ce nu poate fi totuși un indiciu că situația actuală a influențat o creștere deosebită a ratei alcoolicilor.

Extinderea alcoolismului în cadrul populației din țara noastră, poate fi totuși mascată, iar efectul crizei actuale, mai ales prin creșterea șomajului, s-ar putea vedea în viitorul apropiat. Dr. Berlescu Eugen-Mircea a remarcat că consumul de alcool interesează doar în măsura în care duce la degradarea fizică și morală, precum și la deviații de comportament.

Psihiatria nu poate ajuta alcoolicii decît în momentul în care aceștia se manifestă prin aceste deviații, necesitînd asistența medicală. Înclinația spre consumul de alcool la tineri, este de părere dr. Cosmovici Nicolae, poate fi prevenită în mare măsură în cadrul familial și apoi educațional (școală, colective etc.). Problema este foarte dificilă, mai ales că adolescența ridică probleme grave de criză în dezvoltarea umană, ce pot conduce ușor spre alcool și spre alte genuri de conduite deviante. Înainte de toate, alunecarea spre consumul de alcool este o problemă a conștiinței fiecăruia și a gradului de sesizare a pericolului cronicizării.

Voința și gradul de cultură sînt factori definitivi în declanșarea acestui jalnic fenomen. Toți medicii care au participat la discuții au fost de acord că problema alcoolismului este tratată cu superficialitate în momentul actual în societatea românească și deși psihiatria ieșeană face eforturi de a acorda asistență alcoolicilor, sprijinul care i se acordă este aproape nul. Inexistența unui cadru legal care să statueze un sistem medical modern, duce la descreșterea calității asistenței medicale. Mai ales în privința dotării materiale și a inițierii specializării unor cadre pregătite în fenomenul alcoolismului, nu se face nimic. Ei consideră că o implicare masivă a mass-mediei în profilaxia alcoolismului (semnalarea pericolelor ce însoțesc abuzul de alcool), ar fi de un mare ajutor muncii lor.

Silviu LABEȘ

ORAȘUL PE O COLOANĂ

Firma americană "Pioneer" este interesată de Iași

În cursul zilei de joi, a sosit la Iași o delegație formată din reprezentanți ai firmei americane "Pioneer", firmă specializată în producerea semințelor de cereale.

Conform informațiilor furnizate de Iulian Brînzan, director cu producția vegetală din cadrul Direcției Generale pentru Agricultură și Alimentație, reprezentanții firmei "Pioneer" au venit la Iași în scopul analizării posibilităților de modernizare și retehnologizare a stației de calibrare și uscare a porumbului de la Podu Iloaiei. Acțiunea propusă vizează extinderea suprafețelor cultivate cu hibrizi de porumb din soiul "Pioneer" în județul Iași, și în general în Moldova, zonă cu un teren fertil, considerat a fi foarte potrivit pentru producerea acestor semințe. De menționat că în județul Iași au fost cultivate deja 400 de hectare cu semințe din acest soi iar rezultatele sînt deosebite, ajungînd pînă la 10-11 tone boabe porumb STAS la hectar. *(Mihaela BREZEANU)*

Ședința Consiliului Municipal Iași

Luni 9 august 1993 va avea loc ședința extraordinară a Consiliului Local Municipal Iași. Pe ordinea de zi a acestei ședințe se află: Proiectul de hotărîre privind încetarea mandatului de consilier al municipiului Iași al d-lui profesor doctor docent Negoiță Constantin; Proiectul de hotărîre privind validarea mandatului de consilier al municipiului Iași al dl. inginer Dan Todirașcu; Proiectul de hotărîre privind acordul pentru înlocuirea și numirea unor membri ai consiliului de adminstrație la SC "Agrocom" SA Iași.

Sprijin pentru românii din afara granițelor țării

Liga Culturală Bucovina din Iași anunță începerea tipăririi unei colecții de literatură clasică românească pentru copii și, în special, pentru copiii românilor ce trăiesc în afara granițelor țării. Cîteva dintre cărțile deja tipărite au fost trimise la societățile culturale ale românilor din Bucovina de Nord, Ținutul Herței, Basarabia, Ungaria, fosta Iugoslavie, Albania, Grecia și Austria. Aceste cărți vor fi oferite în dar micilor cititori. Liga solicită, într-o scrisoare adresată Consiliului Județean Iași, acordarea unui spațiu adecvat pentru această activitate.

La înmormîntarea regelui Baudouin al Belgiei, regina Fabiola era îmbrăcată într-o superbă rochie albă

■ *Aceasta simboliza glorie și speranță* ■ *Autoritățile au instalat ecrane uriașe de televiziune, pe care s-a putut urmări desfășurarea slujbei*

Sîmbătă a fost zi de doliu pentru belgieni, care l-au petrecut pe ultimul drum pe regele Baudouin, decedat săptămîna trecută în timp ce-și petrecea vacanța în Spania, în urma unui atac cardiac. Baudouin era iubit mult de compatrioții săi, fostul suveran depunînd mari eforturi pentru a menține unitatea statului și pentru a aplana disensiunile dintre cele două națiuni componente: flamanzi și valoni.

Sicriul regelui Baudouin a fost purtat pe străzile capitalei belgiene pe un afet de tun, însoțit de o escortă militară.

Cortegiul a pornit de la reședința regală, îndreptîndu-se spre Catedrala Saint-Michel. Acolo se strînseseră deja peste o mie de oameni, veniți să aducă un ultim omagiu regelui lor. Pentru cei care nu au reușit să intre în catedrală, autoritățile au reușit să instaleze ecrane uriașe de televiziune, pe care s-a putut urmări desfășurarea slujbei. Cortegiul funerar a fost deschis de regina Fabiola, însoțită de Albert, fratele regelui Baudouin. Regina Fabiola era îmbrăcată în alb, din dorința de a face din ceremonie un semn de glorie și speranță. În urma ei s-au alăturat procesiunii un mare număr de demnitari străini, șefi de state și de guverne. Regina Elisabeta a II-a a Marii Britanii a stat alături de cuplul regal japonez. Au fost prezenți monarhii Spaniei, Suediei și Norvegiei, precum și președinții Franței, Germaniei, Portugaliei. Numărul belgienilor care a urmărit slujba a fost mai mic decît se estimase. Se apreciază că regele Baudouin i-a condus pe belgieni într-o manieră pașnică, încercînd să aplaneze diferendele dintre flamanzi și valoni. Plajele de pe coasta Belgiei au fost sîmbătă pustii, oamenii rămînînd lipiți de televizoare, pentru a urmări procesiunea. Succesorul regelui Baudouin este fratele său, Albert, care va fi investit oficial ca rege al Belgiei într-o ceremonie ce se va desfășura în această dimineață. (NEP)

Parlamentul Rusiei rămîne așezat de-a curmezișul privatizării

■ Guvernul și președintele Elțîn eludează hotărîrile Sovietului Suprem

Parlamentul Rusiei a atacat din nou vineri, politica economică a guvernului. În cadrul unei sesiuni, Parlamentul a votat blocarea programului guvernamental de accelerare a privatizării și a criticat recenta reformă monetară. Guvernul s-a pronunțat pentru accelerarea privatizării întreprinderilor majore și a aprobat un proiect de reformă menit să sacoată țara din criza financiară în care se află.

Confruntarea furtunoasă dintre președintele Elțîn și parlamentul de la Moscova, a luat o nouă și gravă întorsătură vineri, după ce deputații au votat anularea decretului prezidențial asupra privatizării, acuzîndu-l, totodată, pe Elțin de a fi provocat panică în rîndul populației prin recentele măsuri de reformă monetară. Unii membri ai guvernului au anunțat, după vot, că privatizarea întreprinderilor industriale va continua, ceea ce înseamnă, implicit, că guvernul nu va ține seama de ce a hotărît Parlamentul. Guvernul a comunicat că a aprobat un programde continuare a reformelor pentru următorii trei ani. Din acest motiv, comentatorii occidentali sînt de părere că opoziția parlamentului la programul de reforme nu reprezintă decît o piedică foarte relativă, Elțîn străduindu-se mai departe să instaureze economia de piață.

Președintele s-a întîlnit la Kremlin cu mai mulți lideri regionali pentru a pune la punct ultimele amănunte pentru următorii trei ani.

Planul reprezintă o soluție de compromis, îmbinînd propunerile tehnocraților moderați și acelea ale reformiștilor cei mai radicali. Planul definește scopurile reformei, fără a propune scopuri precise imediate. Planul susține ideea "unei economii de piață orientată spre nevoile populației, cetățenii urmînd a fi ocrotiți de efectele negative ale reformei" Ideea protejării cetățenilor de rînd față de unele efecte nedorite ale reformelor a fost susținută de mulți membri ai guvernului, inclusiv de premierul Victor Cernomîrdin. Această concepție este bazată pe amplificarea programelor de protecție socială, luînd în considerare că unele sectoare de stat nu trebuie deocamdată privatizate. Rata anuală a inflației se preconizează să scadă de la 20% la 8%. Primul-ministru, Victor Cernomîrdin, a criticat votul negativ al Parlamentului, dar a criticat totodată și pe acei economiști care doresc dintr-o dată înfăptuirea privatizării.

Președintele Elțîn n-a ținut cont de încercările disperate ale Parlamentului de a bloca privatizarea, măsurile de privatizare fiind decretate nu doar la 2000 de întreprinderi, ci la 3000 de întreprinderi. (NEP)

După un atac cerebral, Federico Fellini a glumit cu doctorii

■ *El i-a întrebat de ce a fost închis singur în cameră cu trei surori*

După ce a suferit un atac cerebral și se află parțial paralizat în spitalul din Rimini, Federico Fellini se pare că își revine. Doctorii cred că starea sănătății sale s-a stabilizat și că, pe moment, se află în afară de orice pericol. Medicii neagă orice legătură între atacul cerebral și operația suferită la un spital din Zürich. Fellini a putut chiar să glumească cu medicul său, întrebîndu-l, în mod vădit tendențios, de ce a fost închis singur în cameră împreună cu trei surori. Pe adresa lui Fellini au venit mesaje de îngrijorare din întreaga lume, inclusiv de la regizorul Woody Allen și de la mulți dintre actorii cu care a colaborat. Pintre primii care au venit la patul bolnavului au fost Marcello Mastroiani, actorul principal din "La Dolce Vita", și Anthony Quinn, care a jucat în primul său film premiat cu Oscar, "La Strada". **(REUTER)**

Noul premier japonez este un bărbat frumos care a jucat rolul unui samurai într-un film istoric

Morihiro Hosokawa a fost desemnat vineri, de către Parlamentul japonez, în funcția de prim ministru, informează Reuter și France Presse. Alegerea sa pune capăt celor 38 de ani de conducere a Partidului Liberal Democrat. Hosokawa, în vîrstă de 55 de ani, este susținut de coaliția celor 7 partide conservatoare și socialiste. El va guverna în fruntea unui cabinet de coaliție, primul în ultimii 45 de ani.

Hosokawa este al 79-lea prim-ministru al Japoniei și îi succede lui Kiichi Miyazawa, care a demisionat joia trecută. Potrivit Constituției japoneze, noul prim-ministru și noul guvern trebuie să obțină asentimentul împăratului, înaintea intrării lor în funcția oficială. Este vorba de o măsură pur formală.

Observatori politici apreciază că o nouă epocă a început în istoria Japoniei, o dată cu desemnarea lui Morihito Hosokawa în funcția de prim-ministru. Șeful guvernului a ajuns în această funcție după o campanie electorală care a sfidat cu succes birocrația tradițională și structurile imobiliste ale țării. Altă inovație în istoria modernă a Japoniei: președintele Parlamentului va fi o femeie - doamna Takata Doin. Numele viitorilor membri ai Guvernului vor fi anunțate astăzi. Ele au făcut obiectul unor tîrguieli de mari proporții.

Dezgustul cetățenilor la dezvăluirea cazurilor de corupție ar putea duce la schimbarea legislației care permitea marilor companii particulare să se amestece în viața politică, mituind oamenii politici prin așazisul sistem de finanțare a partidelor.

Popularitatea noului prim-ministru se mai bazează și pe faptul că biografia sa cuprinde unele caracteristici ieșite din comun. El este un bărbat frumos care a jucat rolul unui samurai dintr-un film istoric de mare succes. El este și descendentul unei familii princiare feudale, bunicul său jucînd un rol cunoscut la începutul secolului nostru. **(după RFE/RL)**

Gruzia se îndreaptă spre starea de urgență după demisia guvernului

■ *Anarhia e mai mare ca oricînd*

Guvernul Gruziei și-a anunțat demisia, după ce președintele Eduard Șevardnadze ceruse decretarea stării de urgență în întreaga țară. Visul unei Gruzii unite și independente pare să se spulbere, în timp ce haosul își arată colții. Eduard Șevardnadze, fostul ministru de Externe al URSS - cel care s-a întors în Gruzia în calitate de președinte - este confruntat cu anarhia care domnește în Gruzia și de aprigul conflict din Abhazia. Gruzia a mai primit o lovitură acum două săptămîni, cînd Rusia a anunțat retragerea din circulație a rublelor mai vechi de un an. Deși Gruzia nu a intrat în CSI, țara a rămas în zona rublei, evitînd dificultățile suplimentare ale introducerii propriei monede. Totuși, de marțea trecută, rubla nu mai este moneda Gruziei. Au fost introduse cupoanele că o măsură temporară pînă la "coacerea" posibilităților de introducere a monedei naționale. Introducerea cupoanelor a fost ignorată pe piața neagră a banilor. Au fost folosite cupoanele, paralel cu rubla. Avînd nevoie de ruble ca să facă afaceri în Rusia, agenții de pe piața neagră au oferit zece cupoane pentru o rublă.

Eduard Șevardnadze a recapitulat toate problemele Gruziei pentru a face "ca țara să arate ca o țară". Dacă nu se poate face ordine, parlamentul și guvernul vor fi dizolvate a precizat Șeverdnadze, iar președintele își va asuma conducerea țării. Guvernul Gruziei a demisionat între timp, lăsînd calea liberă președintelui să instaureze starea de urgență **(după RFE/RL)**

Întreaga lume medicală este de acord

Cancerul de penis este cel mai frecvent la populațiile din zonele calde ale Globului

■ *Circumcizia este o formă străveche de a preveni apariția bolii incurabile*

După unele păreri foarte competente, întreaga lume medicală este de acord că zonele calde ale Globului, mai ales cele din Asia, reprezintă arii ideale pentru apariția și dezvoltarea cancerului de penis. Mecanismul producerii acestuia este legat de secrețiile organului respectiv. Acesta este motivul pentru care, îmbrăcînd forme religioase, o mare parte a populațiilor din aceste zone s-a protejat încă din timpuri străvechi prin circumcizie, adică tăierea prepuțului la copiii de sex masculin la cîteva zile după naștere.

Nu este exclus, așa cum susține Vechiul Testament și alte Cărți Sfinte aparținînd diverselor culturi, ca această "indicație" să fi provenit de la Dumnezeu împreună cu celelalte reguli ce au desprins ființa umană de celelalte animale pe drumul evoluției.

Silviu LABEȘ

În fața Japoniei, Coreei de Sud și Franței

Statele Unite și Rusia pierd "noul război vietnamez"

■ Vietnamul a reușit să-și micșoreze inflația de la 900% la 15%

Ca și în China, regimul vietnamez acționează în prezent evident "capitalist" din punct de vedere economic, în timp ce ideologia a rămas aceeași. Ruptura dintre economie și ideologie este trecută sub tăcere.

Situația politică relativ stabilă, un climat investițional propice, existența de forță de muncă, atrag capitalul străin. Să mai spunem că în constituția țării este stipulat că întreprinderile cu participare de capital străin nu pot fi naționalizate. Companiile străine au dreptul la repatrierea beneficiului, impozitarea lor este avantajoasă. În aceste condiții, specialiștii apreciază că în Vietnam există toate premisele pentru o rapidă creștere economică.

Activizarea firmelor din țările Europei Occidentale și din Asia se explică și prin faptul că pentru companiile americane piața vietnameză este închisă. Motivele? Politice. Americanii păstrează în continuare embargoul comercial în ceea ce privește Vietnamul, precum și aplicarea veto-ului, impus de SUA, de acordare a creditelor.

În aceste condiții, companiile petroliere americane pot privi cu jind la platforma maritimă vietnameză care, după unele aprecieri, conține 2,5 miliarde barili de petrol. Firme din 13 țări (printre care Marea Britanie, Japonia, Norvegia, Canada, Franța) își disputâ acerb dreptul de exploatare. La începutul acestui an au fost semnate două contracte foarte mari cu firma franceză "Total" și, respectiv, cu cea japoneză "Sumitomo". Aceste firme se implementează practic în toate sferele economiei Vietnamului. Alte exemple edificatoare de firme care au investit în Vietnam: "Ching Fong Co"- Taiwan (290 milioane dolari în construcții); "Heineken" - Olanda și "Tiger" - Singapore (5 milioane dolari în industria alimentară); "Daewoo" - Coreea de Sud (170 milioane de dolari, împreună cu "Hanoi Electric Comp." - în industria electronică); firme australiene în telecomunicații, altele japoneze în construcția de automobile.

Pe acest fond, Rusia (un singur exemplu, în comparație cu 1989, în 1991 schimbul de mărfuri a scăzut de trei ori) și SUA (datorită embargoului) pierd teren. Presa a vorbit de un nou "război vietnamez", pierdut de data aceasta și de învinsul primului război (SUA) și de cîștigătorul indirect al acestuia (fosta URSS).

"Vîrfurile" politice vietnameze sînt, însă, prea puțin interesate de aceste considerații. Pentru ele, important este că situația economiei vietnameze s-a îmbunătățit. În ultimii ani deficitul comercial tinde să devină pozitiv. Din importator de orez, țara s-a transformat într-un mare exportator, ocupînd locul trei în lume după SUA și Thailanda. Stimulînd exportul și ducînd o politică financiară severă, Vietnamul a reușit să micșoreze inflația de la 900 la 15% pe an.

Va cunoaște Vietnamul aceeași rapidă creștere economică ca și alte țări din Asia? Doar timpul va răspunde la această întrebare.

Radu PÂRPĂUȚĂ

Generalul somalez Aidid îndemnînd populația la lupta împotriva SUA

Calvarul "căștilor albastre" staționate în Somalia

Într-o ambuscadă împotriva unui convoi militar ONU, 4 soldați americani au fost uciși

■ *Aceștia sînt primii soldați americani uciși în Somalia*

Potrivit primelor informații, reluate de France Presse, somalezii au folosit împotriva convoiului arme ușoare și lansatoare de rachete. S-a semnalat de asemenea explozia unei uzine. Un purtător de cuvînt militar al operațiunii Națiunilor Unite în Somalia a menționat că forța americană de intervenție rapidă, sprijinită de elicoptere, a ripostat imediat. Nu s-a precizat dacă s-au înregistrat victime și în rîndul somalezilor. France Presse notează că aceștia sînt primii soldați americani uciși în Somalia de la debutul operațiunii Națiunilor Unite în această țară. Din luna iunie, cînd organizația mondială a preluat conducerea operațiunilor din Somalia, 39 de "căști albastre" au fost ucise și 165 rănite. Atacul a avut loc ieri dimineață, în capitala Mogadiscio.

Războiul din Bosnia - actul final

■ *Vor ataca sau nu avioanele NATO forțele sîrbilor bosniaci?*

■ Armata sîrbilor bosniaci și-a restrîns artileria grea din zona de intrare spre Munții Igman și Bielasnița. Partea sîrbă respectă astfel acordul de încetare a focului din zonă. Radio Sarajevo afirmă că este încălcat acordul de partea musulmană, care a declanșat în mai multe rînduri acțiuni ofensive.

■ Astăzi la Bruxelles va avea loc o nouă reuniune a reprezentanților permanenți ai celor 16 țări membre ale Alianței Nord-Atlantice. Vor fi examinate posibilitățile de intervenție în Bosnia a avioanelor NATO pentru a determina ridicarea stării de asediu la care este supus orașul Sarajevo și celelalte zone protejate de forțele ONU.

Statele Unite - în pragul unei ere de prosperitate?

Președintele american Bill Clinton a anunțat poporului american că Statele Unite se află în pragul unei noi ere de creștere economică și de prosperitate. Bill Clinton a făcut această declarație la Casa Albă, după ce Congresul a adoptat cu mare dificultate planul său economic în care își pusese întreaga credibilitate politică. Președintele a spus că toți americanii vor simți beneficiile acestei legi, adăugînd că acesta este numai primul pas și va căuta căi de micșorare a risipei.

În esență, măsurile președintelui urmăresc reducerea deficitului bugetar cu 300 de miliarde de dolari în următorii cinci ani, prin limitarea cheltuielilor federale și majorarea impozitelor. Bugetul federal a fost însă adoptat cu cea mai mică majoritate, în Senat votarea fiind egală, votul fiind decis de votul vicepreședintelui Al Gore. Cu o zi înainte, bugetul fusese adoptat de Camera reprezentanților cu o majoritate de numai două voturi. **(NEP)**

De la războiul din Golf

Irakul pare că a devenit țara nimănui

Iranul a confirmat ieri că armata sa a efectuat incursiuni în nord-estul Irakului, unde s-au refugiat oponenții kurzi iranieni și și-a reafirmat hotărîrea de a continua aceste operațiuni în scopul stabilirii securității în regiune.

Într-o declarație publicată de presa de la Teheran, un purtător de cuvînt al Ministerului iranian de Externe a subliniat că incursiunile au avut drept scop reprimarea a ceea ce el a numit "un grup de bandiți și teroriști infiltrați în ultimele luni în teritoriul iranian".

CAFEAUA DE DIMINEAȚĂ

Integrarea Iașului în circuitul turistic european

Aurel LEON

Dacă rămînem încă datori Iașului contemporan cu un ghid turistic care să-l prezinte vizitatorilor, se pare că am intrat în faza cînd începem să simțim nevoia de a ne cunoaște moșia, asemeni acelui personaj din Gogol care își însoțea blazonul heraldic al familiei cu planul latifundiei și numărul de suflete din satele de robi. În ultimul timp, au apărut succesiv trei planuri fotografice ale Iașului: primul, cel realizat de profesorii I. Caproșu și I. Hîrjoabă, al doilea aparținînd Consiliului Județean Iași, iar al treilea, editat de Mircea Radu Iacoban, la editura sa, aflată la București. Toate trei utile, dar anevoie de-manevrat pentru un turist. Ele pot fi studiate în birou, dar nu în mașină sau în avion. Cel mai mult mă mir de faptul că Mircea Radu Iacoban, un globtrotter pasionat, a putut crede că denumește astfel turismul, cînd, ca proprietar de editură, putea edita un baedeker al Iașului, acel ghid pe care îl așteptăm de atîta timp și care nu mai apare. Deci, o simplă cărțulie la care să fie atașat și planul topografic, dar de format lesne manevrabil, adică așa cum au apărut zeci de asemenea lucrări de la N. A. Bogdan încoace. În schimb, inițiativa lui de a alătura planul Iașului de cel al Chișinăului ne deschide perspectiva unui traseu turistic interesant.

În decursul existenței sale, Iașul s-a dezvoltat datorită comerțului și terenului agricol din jur, incluzînd și teritoriul din stînga Prutului, care e tributar Iașului (o dovedește afluența din bazar și din piață a fraților basarabeni). Iașul a fost așezat pe șleahul convoaielor dintre schele ale Dunării (Galați, Brăila) și Polonia - pe drumul către Răsărit. Aceasta l-a ajutat să se dezvolte. Or, acum, lucrurile s-au schimbat oarecum. Traficul dintre locurile nordice și Dunăre sau litoral se desfășoară pe Valea Siretului, nu pe Valea Prutului, ca în trecut. Apoi, partea stîngă a Prutului a rămas străină de rest, ca și cum ar fi survenit o paralizie. Astfel, Iașul a rămas un oraș din margine de țară, prin care nu treci decît doar ademenit de aura trecutului, - un oraș muzeu. Spre a putea arăta meritele, trebuie să ne amintim de trecut, povestind ce a fost cîndva Iașul, nu ce este astăzi. Or, credem că e timpul să ne trezim din dulcea visare și să constatăm că, totuși, trăim în prezent. E timpul, deci, să acționăm pentru integrarea Iașului contemporan în circuitul turistic european.

Pentru aceasta, însă, trebuie trecut la un plan de acțiune pe toate planurile, adică prin conlucrarea tuturor organelor locale. Astfel, noi piedăm mereu pentru punerea în valoare turistică a Iașului, cu monumentele și cu împrejurimile lui pitorești. O primă măsură: atragerea investitorilor străini, spre a fi tentați să încerce deplasarea la Iași. Pentru aceasta, domnul primar Constantin Simirad se preocupă de modernizarea aeroportului, pentru a putea ateriza orice categorie de avioane din ruta internațională. Tot domnia-sa ne-a vorbit de necesitatea ca Iașul să aibă un hotel de patru stele pentru turiști. El va fi construit în curînd. Pînă atunci, Primăria a amenajat vila din str. V. Conta (unde a locuit domnul N. Ibănescu) drept casă de oaspeți și va mai amenaja apartamente pentru oaspeți în blocuri din centru (de pildă, pe strada Lăpușneanu). La rîndul ei, Prefectura va avea grijă de oaspeții ei, putînd pregăti case de oaspeți la Bucium (fosta reședință de partid), la Copou, la Ciric ...

În imagine, planul orașului Iași în 1818 (după un desen de epocă)

Ce-ar fi ca domnul Ion Amihăiesei să facă o "ieșire" împreună cu domnul Prefect către Dobrovăț (ziarul nostru publică deja reportaje despre eventuale trasee turistice), Bîrnova, Tomești, Slobozia, într-o primă etapă, și înspre Cotnari, Hîrlău-Deleni, Miclăușeni, Cristești, Voinești - în a doua etapă, spre a prospecta posibilitățile turistice ale zonei. Dar, pentru aceasta, trebuie marketing și trebuie oameni cu dragoste de locuri. Pe vremuri, ieșenii evadau vara la Bucium, la Dobrovăț, la Bîrnova și unii la Cotnari. Să reproducem din cartea de memorialistică a actriței Anny Braesky, "Cu grimonul pe oglindă":

"Voiajul de nuntă l-am făcut la Dobrovăț, în inima pădurii. Am fost oaspeții doamnei Moraite, o franțuzoaică de peste 70 de ani, distinsă ca în fotografiile de epocă, cu păr de argint, legat cu dantelă neagră. Purta șorț alb, imaculat, și era gospodină foc. Fusese căsătorită cu un român. Acum era văduvă. Avea o casă cu mobilă în stil vechi și multe scoarțe, o livadă bogată, iar în jur pădurea. O lume de vis".

Habar n-avem ce locuri ne înconjoară. E destul să urci prin Vișan, sus, în satul Bîrnova, și să te afunzi în pădure, să te tot duci către Slobozia, prin codri parcă necălcați de picior omenesc. Să treci de Mogoșești și să urci spre Schitul Hadîmbu, Voinești, Mănăstirea, Țibana; să urci dealul la Tomești și să pătrunzi în bazinul viticol de la Comarna. Să treci dincolo de Grădina Botanică, în podgoria Breazu... Oriunde te întorci, întîlnești atîtea locuri care i-au uimit pe străini! Nici o așezare din țară nu are o asemenea garnitură înconjurătoare. Numai că trebuie pusă în valoare.

Mi-aduc aminte de un caz, cu ani în urmă, cînd am avut ideea trăsnită de a oferi unui mare savant parizian, aflat în vizită la Iași, un "sejur rustic" la Cîrjoaia-Cotnari. Omului, sătul de hoteluri luxoase, răsfățat de restaurante cu ifose, i-am pus la dispoziție o cameră cu lut pe jos, mămăligă, brînză de oi, pui și mujdei, sărmăluțe și vin de Cotnari. L-am cazat pentru trei zile și n-a mai plecat ... trei săptămîni. Mai mult, a învățat singur drumul Paris - Cotnari și pica acolo cînd nu te așteptai.

Deci, nu cu biliard la "Bolta rece" ori cu jocuri mecanice la "Trei Sarmale" vom avea turiști! ■

Din scrisorile, telefoanele și audiențele zilei

■ **DI. VALERICA MAFTEI, Rediu, Iași**, are un referat nr. 67 din 20 aprilie 1992 și o cerere către președintele Federalcoop Iași, înregistrată la nr. 600 din 8 februarie 1993 - ambele fără nici un răspuns pînă astăzi - prin care invocă faptul că a fost determinat să predea gestiunea magazinului universal din Rediu, fără a avea și a i se imputa nici un fel de fapte, ci, promițîndu-i-se doar că, ulterior, va prelua unitatea "Bar Breazu".

Din februarie 1992 și în prezent stă fără salar, fără a i se plăti măcar alocația pentru cei doi copii.

Cît a lucrat la magazinul universal Rediu, dl. Maftei a făcut de toate și nu a avut lipsă în gestiune, ori reclamații; a realizat planul atribuit, a îndeplinit și funcția de casier al cooperativei, cea de merceolog - făcînd și aprovizionarea pentru toată cooperativa.

Nu știe nici astăzi ce a urmărit dl. Ion Tudor, președintele cooperativei, prin schimbarea sa, dar știe că, din neglijența președintelui, se pierd valori mari din cauza ținerii închise a spațiului comercial de la Breazu.

Conducerea Federalcoop stînd pasivă în ce privește spațiul comercial respectiv, cît și în privința statutului juridic ca salariat al d-lui Valerică Maftei, există informații că parte din inventarul destinat "Bar Breazu" - și nu numai, - ar fi fost înstrăinat către diferite persoane de către dl. Ion Tudor, nu dezinteresat.

■ **DI. MIRCEA FEDELEȘ, str. Melodiei nr.4, ne-a comunicat că în str. Cuza Vodă nr. 46 s-a deschis nu demult o unitate de librărie. Am trecut și noi pe acolo - știrea confirmîndu-se. Librăria aparține Editurii Moldova și, putem spune că pe un spațiu îngust funcționează astăzi o librărie în toată regula, avînd și un punct de anticariat.**

Situată nu departe de librăria "Mihai Eminescu" ori "Esculap", noua librărie, liliputană prin dimensiunea spațiului ocupat, prezintă interes prin fondul de carte pe care îl expune cu profesionalism.

Programul librăriei este zilnic, între orele 10,00 - 18,00.

Succes!

■ **DI. ION SCUCĂ, str. Nicolina nr. 28, v-ați pensionat de la CUG Iași, dar anterior ați lucrat circa 25-26 ani la CFR și vă întrebați dacă ați avea dreptul la permis gratuit CFR.**

Consultîndu-ne cu cei în drept, am aflat că au dreptul la permis CFR salariații căilor ferate plecați prin transfer în interesul serviciului, la locul unde s-au pensionat, dacă de-a lungul activității au o vechime în unități CFR de minimum 25 de ani. Dacă ați plecat de la CFR în alte condiții decît transferul în interesul serviciului, înseamnă că acest drept l-ați pierdut, dvs. - precum marea majoritate a pensionarilor - rămînîndu-vă dreptul la șase călătorii simple cu reducere de 50%.

■ **DI. VICTOR STRĂCHINARU, str. Micșunelelor nr. 24, pentru că iubește "România liberă", contrar spuselor lui Marin Ioniță din articolul "Cu pașaport... la Covasna" (vineri 30 iulie 1993), spune că, totuși, la Voinești, cardiovascularii și alți iubitori de drumeții au voie să-și întindă și corturi, să intre și în sacul de dormit, chiar în apropierea "casei pădurarului" și a satului cu căsuțe de vacanță.**

Regretabil este faptul că, din prea puțină gospodărire, și aici, căsuțele acestea, în plin sezon, stau nefolosite și se degradează. Ele așteaptă sponsori și un gospodar pentru a le reda utilitatea.

După cum sponsori așteaptă și Spitalul de Recuperare pentru bolnavii cardiovasculari din localitate, care, într-adevăr, "gîfîie sub povara cheltuielilor tot mai mari și subvențiilor tot mai sărace".

Care dintre ieșeni se grăbește la sponsorizarea acestei unități spitalicești, care este și a noastră, se întreabă cititorul nostru.

■ **D-na MARGARETA GAVRIL, str. V. Lupu nr. 97, bl. C1, sc. B, parter, ap.1, ne aduce la cunoștință necazul prietenei sale Magda Rusu, cu locuința în str. Oancea nr.5, bl. D11, et.1, ap.4.**

D-na Magda a fost internată în spital în perioada 26 aprilie - 10 mai 1993 și este la a patra operație de hernie de disc, cu două luni concediu medical, mult repaus la pat, încă 2 săptămîni și recomandarea evitării eforturilor fizice timp de 6 luni, cu prezentarea la controlul medical la 2 luni.

Practic, Magda Rusu este deocamdată imobilizată la pat neputîndu-se servi să meargă singură nici la grupul sanitar. De altfel, este pensionată medical de gradul II încă de la 7 octombrie 1992, nemaiputînd lucra ca muncitor fasonator la IPA Iași, ultimul loc de muncă (S.C ASAM).

Purtătoarea mesajului către noi ne informează că familia sa - Gavril - pentru că a primit-o temporar pe prietena sa în spațiu, a fost impusă la plata lucrărilor de întreținere pentru cea de-a cincea persoană în apartament în același timp d-na Magda N. Rusu plătește întreținerea și pentru spațiul locativ din Oancea nr.5. Cum e corect, ne întrebă d-na Gavril: trebuie plătit, pentru aceeași persoană, la ambele adrese? Cum e corect, noi am explicat la aceeași rubrică în "Monitorul" din 31 iulie, răspunzîndu-i d-nei Anica Păun.

Adevărata situație de pe teren o cunosc asociațiile de locatari. În situația dvs. e normal să plătiți pentru cea de-a cincea persoană. În ce privește spațiul din Oancea, în lipsa de-acasă a d-nei Magda, dacă locuiește peste zi ori chiar noaptea altă persoană, fie și numai cîteva ore atunci se plătește și acolo.

■ **DI. CEZAR PÎSLARU, Calea Gălății, bl. F3A, sc. C, et. 3. ap. 3, fiindu-ne necesare cîteva precizări la relatarea dvs., cînd aveți timp, treceți pe la redacție.**

■ **DI. CONSTANTIN GRIGORAL, sat Cogeasca, comuna Letcani**, continuăm a vă aștepta la "Monitorul".

Apel redacțional: Legea fondului funciar a adus destulă alinare setei de pămînt, de dreptate și adevăr țăranilor români și moștenitorilor lor. În destule localități, însă, legea aceasta, aplicată de oameni rău intenționați, a devenit un prilej legal de escrocherie și căpătuială, de furt la lumina zilei a pămîntului unora și împroprietărirea altora - născînd tensiuni, tergiversări, care macină nervii oamenilor, le irosesc timpul și banii - destul de greu agonisiți.

Prezentarea unei asemenea stări de fapt în "Monitorul", a observațiilor ori a concluziilor factorilor de studiu și sinteză a sugestiilor și observațiilor din teritoriu, concluziile unor rapoarte și studii a cercetătorilor în materie, au o importanță deosebită - motivate și de apariția recentei legi nr. 59/1993 (Monitorul Oficial, partea I-a, nr 177 din 26 iulie 1993), potrivit căreia hotărîrile în materia Legii fondului funciar, rămase definitive la judecătorii, anterior intrării în vigoare a prezentei legi, pot fi atacate cu recurs, de către părțile interioare în termen de 90 de zile de la data intrării în vigoare a legii 59, indiferent de data pronunțării lor.

Așteptăm asemenea intervenții de la oricare se socotește îndreptățit să contribuie la aplicarea corectă a drepturilor cetățenilor în materia reconstituirii și constituirii dreptului de proprietate la sate, dar și în orașele județului nostru.

Așteptăm aspectele relatate de dvs. în orice domeniu de activitate, invitîndu-vă să treceți și personal pe la redacție, zilnic, între orele 8,30-15,00, excepție făcînd zilele de sîmbătă și duminică.

Ion N. OPREA

cotidian de informații
Monitorul

EDITORIAL

România este mai aproape de CSI decît Republica Moldova

Ovidiu ȘIMONCA

Presa românească, atît de avidă după știri de primă mînă, reacționează cu întîrziere după respingerea acordurilor economice cu CSI în Parlamentul Republicii Moldova. Evenimentul nu se bucură de o atenție deosebită din partea comentatorilor de la București. Nici la Iași, poate cu excepția ziarului "Monitorul", nu s-a realizat, pînă în prezent, nici o analiză a evenimentului. Totuși, votul contra-CSI semnifică un eveniment cu multiple ramificații. El este în primul rînd o surpriză, prin nefuncționalitatea majorității parlamentare, pro-CSI, din Parlamentul Moldovei. În al doilea rînd, decizia înseamnă o demarcație bruscă de CSI, implicit o opțiune a Moldovei pentru relații economice cu țările comunitatea euro-atlantică. Moldova apare, prin acest gest tranșant, ca o țară dispusă la o altă colaborare, în afara spațiului post-sovietic. Votul pune în dificultate poziția președintelui Snegur, mult șubrezită. Se vorbește de o criză parlamentară ce ar putea fi declanșată prin dizolvarea Parlamentului de către președintele Snegur. Avem însă o criză de identitate a președinției, pentru prima oară demascată în fața opiniei publice din Republica Moldova ca aliată Moscovei. Ieri, trimisul Rompres la Chișinău informa că trei consilieri prezidențiali vor să demisioneze, nemulțumiți de politica pro-CSI a președintelui Snegur, dezvăluindu-se, cu acest prilej, și faptul că guvernanții de la Chișinău au refuzat să primească petrol de la Iran. Această informație arată că Moldova are și alte alternative pentru aprovizionare economică, fără a sta la cheremul Moscovei.

Desprinsă de CSI, printr-un vot care a rușinat pe președintele Snegur, pe premierul Sangheli și pe președintele Parlamentului, Lucinschi, Moldova se poate primeni prin aducerea la conducere a forțelor democratice și antiimperialiste, anti-Moscova. Acest vot scoate din anonimat Moldova. Deși Occidentul caută pe toate căile să nu supere Rusia, opțiunea Parlamentului Moldovei nu poate fi neglijată. Ea pune Occidentul în fața unui fapt împlinit, reacția forurilor occidentale (vezi FMI) fiind sensibil modificată. Moldova exprimă năzuințele spre independență, asemenea țărilor baltice. Occidentul dorindu-și o zonă tampon la periferia fostului imperiu sovietic, care să fie încurajată pentru stabilitate. Occidentul ar putea ajuta Moldova, deoarece votul din Parlament exprimă o clară opțiune în favoarea unei includeri în alt spațiu economic și politic.

La București, politicienii, nu numai presa, au cam fost luați prin surprindere. Atît PDSR, cît și convenția Democratică au salutat votul din Parlamentul Moldovei. Senzația noastră este că votul a stricat anumite calcule politice ale puterii de la București. Relațiile României cu Moldova vor dezvălui spre ce alianțe se îndreaptă România. Dacă România nu-și va oferi sprijinul economic pentru Moldova e clar că cineva blochează inițiativele diplomatice de la București spre Chișinău și acel cineva este numai Moscova. Să ne amintim că general-maior Dumitru Cioflină, Șeful Marelui Stat Major, a fost de curînd la Moscova. După vizită, acest general-maior a dezmințit categoric că în Dobrogea vor fi baze NATO, cu toate că încă de pe vremea prezenței secretarului general NATO la București, Manfred Woerner, se vorbea de necesitatea integrării României în sistemul NATO, inclusiv prin baze militare. Dacă România este mai aproape de CSI decît Moldova asta va prelungi reunificarea teritoriilor românești din stînga și dreapta Prutului. Votul din Parlamentul Moldovei schimbă complet imaginea despre Romănia și Moldova. Pînă acum, Moldova era considerată o zonă fără inițiativă politică, moțăind la umbra stejarului rusesc. România părea deja integrată în Europa. În prezent, Moldova pare de cînd lumea în Europa, iar România mult mai aproape de CSI. Dacă președinția și guvernanții de la București nu se vor oferi să ajute Moldova și să conlucreze împreună pentru impunerea votului anti-CSI în toate organismele internaționale, pentru obținerea de sprijin economic, vom avea dovada legăturilor foarte strînse dintre București și Moscova. Ca un bulgăre de zăpadă, cutremurul de la Chișinău riscă să zdruncine și Bucureștiul. E posibil să apară și declarații contradictorii ale politicienilor din Guvern, politica externă putîndu-se dovedi mai puțin omogenă, dacă ea nu va fi decisă numai de la Cotroceni. ■

ultimul vagon poștal

În atenția Poliției județene Iași

Un act grav de violare de domiciliu și sustragere de bunuri

Subsemnata Radu Mimi, posesoarea procurii de a-l reprezenta pe unchiul meu Amariței Gheorghe, autentificată la Notariatul de Stat al județului Iași, prin încheierea de autentificare nr. 13.893 din 27 septembrie 1991 și înregistrată la nr. 15.236, apelez la ajutorul dumneavoastră în soluționarea următorului caz:

Între subsemnata Radu Mimi și unchiul meu Amariței Gheorghe a intervenit o înțelegere de schimb de locuință, soluționat în mod legal, în urma căruia unchiul meu primește contractul de închiriere la data de 7 ianuarie 1991 pentru apartamentul situat în Pașcani, str. M. Eminescu, bloc C1, apart. 71.

Profitînd de lipsa de la domiciliu a posesorului contractului, din motive de boală, numitul Cucu Vîrlan Vasile, cu concursul ilegal al R.A.G.C.L. Pașcani încheie un alt contract pentru aceeași locuință.

Titularul apartamentului, Amariței Gheorghe, introduce acțiunea civilă făcînd obiectul dosarului nr 2266/1991 la Judecătoria Pașcani. În urma judecării cauzei, se emite de către Judecătoria Pașcani sentința civilă nr. 2793 din 3 octombrie 1991, prin care admite acțiunile civile ale reclamantului Amariței Gheorghe, domiciliat în str. M. Eminescu nr. 2, bloc C1, apartament 71, Pașcani și dispune anularea contractului de închiriere și a contractului de vînzare-cumpărare dintre R.A.G.C.L. Pașcani și Cucu Vîrlan Vasile și dispune evacuarea.

Pîrîtul Cucu Vîrlan Vasile introduce recurs contra sentinței civile nr. 2793 din 3 octombrie 1991 la Tribunalul Județean Iași, care prin decizia civilă nr. 782 dispune de asemeni anularea contractelor de închiriere și vînzare-cumpărarea dintre R.A.G.C.L. Pașcani și Cucu Vîrlan Vasile. Dispune evacuarea pîrîților Cucu V. Vasile și Cucu Mihaela din respectivul apartament și plata cheltuielilor de judecată, în valoare de 2.900 lei.

S-a statuat că reclamantul Amariței Gheorghe este titularul contractului de închiriere nr. 68/28 ianuarie 1991, cu privire la spațiul locativ de la adresa de mai sus, însă datorită stării precare a sănătății sale este obligat să se interneze succesiv în unități spitalicești și de ocrotire socială.

În consecință, Tribunalul Județean Iași respinge recursul pîrîtului Cucu V. Vasile și menține sentința civilă nr. 2793, din 3 octombrie 1991 a Judecătoriei Pașcani.

Situația, însă, a rămas neschimbată, prin refuzul pîrîtului Cucu Vîrlan Vasile de a părăsi spațiul ocupat abuziv, cît și prin ezitarea executorului în materializarea hotărîrii judecătorești, fără a iniția o acțiune hotărîtă de evacuare în niciuna din cele trei încercări, rezumîndu-se doar la încheierea unor procese-verbale de constatare a refuzului de părăsire a spațiului, pe datele de 4 noiembrie 1992, 11 noiembrie 1992 și 17 decembrie 1992, fără a acționa în judecată pe autorul refuzului.

În plus, trebuie să mai arăt și faptul că pîrîtul Cucu V. Vasile a intrat în apartamentul din str. M. Eminescu nr. 2, bloc C1, apartament 71, prin spargerea ușii (violare de domiciliu) și de unde a sustras și a ascuns lucrurile găsite (furt). Lucrurile furate și dosite au fost găsite prin percheziția efectuată de Poliția Pașcani, conform procesului-verbal încheiat în ziua de 12 iunie 1992.

Această spargere și sustragere a făcut obiectul dosarului nr. 1332/1992, înaintat la comisia de judecată, care pe data de 25 iunie 1992 a dispus înaintarea la Judecătoria Pașcani. Acest dosar nu se mai găsește.

Am mai făcut reclamații la Procuratura Pașcani, întocmindu-se două dosare:

- Nr. 2170/29.01.1993 - pentru nerespectarea hotărîri judecătorești

- Nr. 2224/29.01.1993 - pentru violarea domiciliului și furt.

Ambele dosare au rămas nesoluționate invocîndu-se, verbal, diferite motive.

Față de cele arătate se pun întrebările.

1. În cît timp de la emiterea unei decizii judecătorești se poate face execuția?

2. Care este prestigiul și eficiența justiției dacă sînt ignorate deciziile sale de către infractori ca Cucu V. Vasile?

3. Consideră justiția că este suficient a da o decizie fără a fi materializată?

4. Cum se poate interpreta modul în care sînt respectate drepturile omului în cazul reclamantului Amariței Gheorghe, care cu hotărîrile judecătorești în buzunar a rămas fără locuință?

5. Care sînt oare forțele ascunse care stau la baza abuzurilor lui Cucu V. Vasile?

Cu stimă,

M. Radu

Bursa de valori: - Acțiunile

Acțiunile sînt valori mobiliare negociabile la bursă, care probează dreptul de proprietate al posesorului asupra unei cote parte determinată din capitalul societății emitente precum și dreptul sau obligația acestuia de a participa la profit respectiv pierdere.

Acțiunea nu este identică cu titlul de valoare ce reprezintă un înscris emis pentru un număr oarecare de acțiuni. Deținătorii acțiunilor, acționarii, răspund material în limita aportului de capital. În general, vărsămintele sînt inferioare valorii nominale a acțiunii (de exemplu, 25% în Franța și RFG, 30% în Italia) respectiv acționarul nu plătește de la început integral valoarea subscrisă.

În momentul în care un grup de afaceriști decid crearea unei noi societăți comerciale aduc capitalul, ce constituie baza de plecare a firmei. Capitalul social este reprezentat astfel:

- sau printr-un număr de acțiuni cu valoare nominală determinată
- sau prin acțiuni fără specificarea valorii (de exemplu 10 mii de acțiuni fără desemnarea valorii nominale înseamnă că fiecare reprezintă a zece mia parte din capitalul societății). Această ultimă formulă este mai realistă deoarece patrimoniul se confundă cu aportul de capital numai la constituirea societății, deoarece firma evoluează în timp din punct de vedere financiar.

Fiecare partener primește un număr de acțiuni echivalent cu aportul de capital. În prima etapă are loc subscrierea integrală a capitalului, acțiune care constă în aceea că partenerii se angajează să plătească o anumită cotă parte. A doua etapă constă în liberarea părților în care legea autorizează vărsarea progresivă a capitalului (la data înființării capitalului subscris este de 100% iar cel vărsat de cel puțin 30%, conform legislației belgiene).

De regulă legea permite liberalizarea parțială cu condiția ca partea de capital subscrisă dar nevărsată să rămînă nominativă. În cazul în care societatea are nevoie de lichidități apelează la acționarii care au nu vărsat integral aportul de capital subscris.

În concluzie, a subscrie înseamnă a promite vărsarea capitalului iar a libera înseamnă a vărsa efectiv aportul angajat, deci a cumpăra titlul de valoare, acțiunile. (A. T.)

Informații comerciale

■ Firma CORECOM, reprezentantul exclusiv în România al firmei "Confederations of British Industries" oferă societăților comerciale românești posibilitatea de a face publicitate în vederea stabilirii de relații cu firme similare sau anglofone, prin intermediul publicației "C.B.I. - News".

Termenul maxim de transmitere a reclamelor publicitare pentru asigurarea apariției în primul Market Report despre România, este 15 septembrie 1993.

Relații suplimentare referitoare la tarife și modalitatea de contactare a firmei, obțineți la sediul Camerei de Comerț și Industrie Iași, Departamentul Public-Relations.

■ Camera de Comerț și Industrie "Oltenia", județul Dolj, organizează două tîrguri naționale cu participare internațională:

ELECTROUTIL '93 - în perioada 28.08 - 3.09.1993 - tîrg general de utilaje, mașini, aparate, echipamente, instalații și accesorii cu acționare electrică, pentru industrie, construcții, uz casnic, informatică și birotică, servicii, protecție - alarmare materii prime și materiale specifice, mijloace de transport.

AGROTEX '93 - în perioada 25.09 - 3.10.1993 - tîrg general de utilaje, mașini, aparate, echipamente pentru agricultură și industrie alimentară, produse agricole și agroalimentare, materii prime și materiale specifice.

Cei interesați să participe la aceste tîrguri, pot obține informații suplimentare la Camera de Comerț și Industrie Iași, , sau la Craiova, tel. 094 - 11.88.76, 11.16.21.

Privatizare în Europa de est

■ Parlamentul rus face o nouă încercare de a împiedica programul de privatizare

Parlamentul conservator al Rusiei a făcut vineri o nouă încercare de a împiedica desfășurarea programului de privatizare promovat de președintele Boris Elțîn, informează AFP. Deputații ruși au luat în dezbatere o rezoluție destinată anulării unui decret emis de Boris Elțîn luna trecută, prin care era urgentat procesul de privatizare a întreprinderilor de stat. În mod identic s-au petrecut lucrurile și cu circa două luni în urmă, cînd parlamentul a reușit anularea unui decret similar, semnat de președinte în luna mai a.c. Scurtîndu-și vacanța, Elțîn a revenit la lucru pe 26 iulie și a emis decretul pe care parlamentul încearcă să-l anuleze în momentul de față.

■ Guvernul bulgar a adoptat principiile marii privatizări

Guvernul bulgar a adoptat luni seara noile principii ale marii privatizări, a informat marți France Presse. Legea va permite celor mai largi pături ale populației să achiziționeze acțiuni ale celor 500 de întreprinderi mari și mijlocii supuse privatizării. Noile prevederi vor fi cuprinse într-un amendament la vechea lege a privatizării, care va fi adoptat de guvern în cursul zilei de joi și care va fi supus dezbaterilor parlamentare începînd cu luna septembrie. Conform recentului proiect, fiecare cetățean bulgar de peste 20 de ani va avea dreptul la un bon în valoare de 30.000 de leva (1.100 de dolari) și care va putea fi utilizat numai pentru cumpărarea de acțiuni la aceste întreprinderi. Cumpărătorul va plăti la achiziționare 5% din valoarea bonului, restul putînd fi achitat în șase rate, între 1999 și 2005. Cele 6 milioane de bonuri vor fi tipărite înainte de 29 octombrie. Eventualii cumpărători trebuie să-și declare opțiunile între 15 noiembrie și 31 decembrie. Bonurile de privatizare nu vor putea fi vîndute sau cedate unei alte persoane. Posesorul bonului poate deveni acționar fie al unui holding, ce grupează 30 de întreprinderi și o bancă, fie al unei singure întreprinderi. Gestionarea acțiunilor poate fi încredințată unei bănci. Întreprinderile din domeniul energiei, al extracției de minereuri, al rafinării petrolului, al industriei militare și al transporturilor feroviare nu fac obiectul acestui proiect de lege. În opinia premierului Liuben Berov, noile reglementări vor accelera procesul de reformă economică în Bulgaria și vor deschide bune perspective unor largi pături ale populației. Presa bulgară și-a exprimat, însă, rezerve serioase în privința eficacității acestei legi, din cauza datoriilor imense pe care majoritatea întreprinderilor supuse privatizării le acumulează.

OECD despre România:

"Situația rămîne critică"

Într-un raport de cooperare despre România elaborat de Organizația pentru Cooperare economică și Dezvoltare (OECD), se arată că tentativa guvernului de a aborda gradual economia de piață a eșuat din cauza influenței grupurilor ostile, în timp ce semnalele pieței au fost "slăbite și distorsionate" de către intervenționismul birocratic. Raportul prezintă situația gravă a economiei lăsată moștenire de către regimul Ceaușescu, dar subliniază că performanțele economice sînt astăzi mai slabe decît în celelalte țări excomuniste. Inflația se menține la rate înalte, iar exporturile cresc foarte încet. Dorința de a micșora costurile sociale a dus la pierderea coerenței politice economice. În consecință, "Liberalizarea prețurilor a rămas incompletă, iar întreprinderile de stat nu respectă disciplina financiară". Perspectivele inflaționiste, cumulate cu efectele ratei de schimb fluctuante, au produs un cerc vicios, considerat drept periculos. Raportul subliniază că se consideră drept fundamentale respectarea disciplinei financiare de către întreprinderile de stat și închiderea întreprinderilor producătoare de pierderi. OECD sugerează adoptarea unei legislații eficace a falimentului, descentralizarea și accelerarea procesului de privatizare. În raport se mai precizează că structurile administrative și legislative au dat dovadă de "incompetență și confuzie", drept pentru care au fost depășite de programul de reformă. Concluzia OECD este că "situația rămîne critică, fără a fi încă realizate bazele pentru refacerea și transformarea economică".

BERD acordă un împrumut de 174 milioane de dolari unei companii petroliere din vestul Siberiei

Banca Europeană pentru Reconstrucție și Dezvoltare a hotărît joi să acorde un împrumut de 145,3 milioane ECU (175,3 milioane dolari) companiei ruse de petrol și gaz Purneftegaz, din vestul Siberiei. Acordul a fost semnat la Moscova de ministrul rus al combustibilului și energiei, Iuri Șafranik și de vicepreședintele BERD pentru dezvoltarea operațiunilor bancare, Mario Sarcinelli. Împrumutul, care va fi etapizat pe parcursul a 15 ani, este cea mai mare sumă de bani acordată vreodată de BERD în scopul promovării reformelor economice din Europa de Est și din fosta Uniune Sovietică, informează Reuter.

Crește inflația în Turcia

În Turcia, inflația se situează la cel mai ridicat nivel din ultimele 15 luni, conform datelor oficiale, date publicității miercuri, prețurile de consum crescînd cu 73,1% în perioada iulie 1992 - iulie 1993, indicele prețurilor a sporit cu 4,9% în luna iulie a.c. "Dacă se va menține rata înregistrată în iulie, inflația se va cifra la o rată de 68% la sfîrșitul anului în curs, nivel superior celui de 66% înregistrat la sfîrșitul anului trecut", a declarat Abdulrahman Yildirim, un cunoscut economist turc. El a adăugat că recentele creșteri ale prețurilor se datorează firmelor de stat care lucrează în pierdere. Alarmați, de asemenea, de actuala tendință inflaționistă, oamenii de afaceri turci au îndemnat guvernul de la Ankara să acționeze rapid în vederea privatizării și restructurării firmelor de stat, principala sursă de sporire a deficitelor publice, informează Reuter.

Determinarea necesarului de finanțat a ciclului de exploatație (II)

2. Metoda analitică de determinare a necesarului de finanțat

Metoda analitică sau a "timpilor d'écoulement" constă într-o analiză precisă a tuturor elementelor de active circulante și pasive curente care intervin în ciclul de exploatație. A fost pusă la punct prin Ordinul experților contabili din Franța, în 1967 și se bazează pe constatarea că nevoia de finanțare a ciclului de exploatație este proporțională cu cea a activității.

Practic, această metodă presupune parcurgerea a trei etape:

a) calculul duratelor de rotație (în zile) pentru toate posturile active de exploatație și pentru toate posturile din pasiv, de acoperire;

b) calculul coeficienților de structură, ca ponderi în cifra de afaceri a elementelor menționate mai sus;

c) determinarea duratei pentru care trebuie asigurată finanțarea.

Posturi de utilizări	Posturi de resurse
Stocuri	Furnizori de materii prime și materiale
Clienți	Furnizori de servicii
Taxa pe valoare adăugată (TVA) deductibilă (–)	TVA colectată sau încasată (+)
	Datorii sociale (salarii, contribuții)

Pentru exemplificare, presupunem următoarele date:

Posturi de bilanț	Valoare absolută	Procent în cifra de afaceri fără TVA
Cifra de afaceri cu TVA	1406.6	118,6
Cifra de afaceri fără TVA	1186	100
Cumpărări materii prime și materiale	830,2	70
Alte cheltuieli externe (servicii transport, etc.)	71.16 11.86	6 1
Cheltuieli sociale		

a) Calculul duratelor de rotație:

a1) Stoc mediu de materii prime și materiale / costul de cumpărare a materiilor prime și materialelor x 360 = nr. de zile

a2) Stoc mediu de produse finite / costul produselor finite x360 = nr. de zile

a3) Stoc mediu de mărfuri / valoarea mărfurilor cumpărate x360 = nr. de zile

Clienți/ Cifra de afaceri cu TVA = nr. de zile (luăm 45 de zile)

TVA deductibilă pentru cumpărările de mărfuri

Luăm o durată convențională de 65 de zile, potrivit schemei:

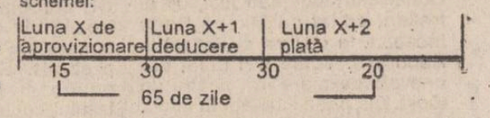

Cumpărările sînt efectuate regulat în cursul lunii "X", ceea ce semnifică o medie de 15 zile, necesar de finanțat pentru luna "X". Data de 30 a lunii "X+1" corespunde cu data de întocmire a declarației de TVA. În final, TVA-ul fiind plătit de către întreprindere între 15 și 24 ale lunii următoare, față de luna stabilirii prin declarație a TVA-ului, presupunem că plata are loc pe data de 20 ale lunii "X+2". Deci, rezultă de 65 de zile aferente TVA-ului.

TVA colectată pe vînzări (resursă de finanțare)

Considerăm o durată de finanțare de 35 de zile, conform schemei:

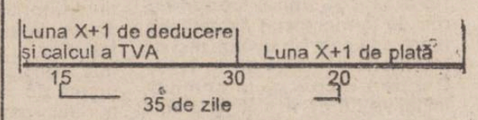

Presupunem că vînzările se efectuează, de regulă, în luna "X+1", ritmic (vezi durata stocurilor de 30 de zile), luînd în considerare durata medie a vînzărilor de 15 zile, în luna "X+1"

Se poate utiliza și o altă modalitate de calcul pentru stabilirea duratei în zile a TVA colectată, potrivit schemei:

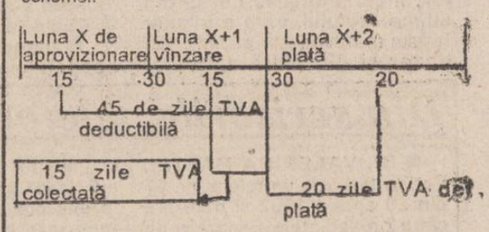

Deci, duratele sînt de 45 de zile pentru TVA deductibilă, 15 zile pentru TVA colectată și 20 de zile pentru TVA de plată. (V. COCRIȘ)

Cotațiile la bursa din Londra

Joi, la prînz, la bursa din Londra s-au înregistrat următoarele cotații:

1 dolari SUA - 1,2893/98 dolari canadieni; 1,7115/25 mărci germane; 1,9240/50 guldeni olandezi; 1,5048/58 franci elvețieni.

Investițiile și relansarea economiei românești (VII)

Se iau în calcul anticipările întreprinzătorilor asupra viitorului, factor psihologic, cu rol crucial, în decizia de investiții ("Animal spirits" denumit în "Teoria Generală...") și preferința pentru lichiditate. Deci, factori subiectivi caracterizează comportamentul investitorilor și de aceea este necesară intervenția rațională a puterii publice pentru reglarea economiei. Rata dobînzii, deși instrument total obiectiv, de la un anumit punct nu mai asigură creșterea programelor de investiții. Concret, dacă investitorii nu anticipează o conjunctură economică favorabilă, deci randamente mari generate de capitalul investit, ei nu vor fi interesați să împrumute capitaluri chiar la o rată a dobînzii minime, să zicem de 2%. De la acest nivel, intervine ceea ce Keynes numește "trapa de lichiditate". De aceea el accentuează asupra cererii agregate, în sectorul economiei reale ("demand economics") și nu asupra ofertei agregate ("supply economics") și a politicii monetare. Or, sectorul public reprezentînd o parte substanțială a cererii agregate prin cumpărările guvernamentale, poate influența în măsură decisivă nivelul acesteia.

Să încercăm o reprezentare grafică a celor două viziuni:

I = cererea de investiții;

S = volumul de economii;

i1,i2 = ratele dobînzii, inițială și ulterioară;

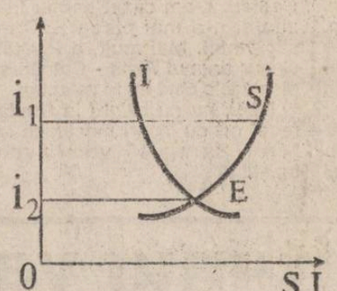

Dacă I < S, rata dobînzii va scădea de la i1 la i2, și se va asigura egalitatea I = S și echilibrul economiei la un nivel de ocupare deplină a mîinii de lucru;

Dacă I > S, rata dobînzii va crește de la i2 la i1, și se va asigura din nou echilibrul economic.

Vasile IȘAN

Managementul grupurilor (VIII)

Mărimea grupului de muncă

Alături de compoziția și structura grupului un alt element care influențează comportamentul acestuia este talia, anvergura, volumul sau mărimea grupului (group size). Leigh (1936) consideră că 3 pînă la 5 indivizi formează ceea ce în obișnuit numim grup mic. Berelson și Steiner (1964) găsesc că doar limita inferioară trebuie precizată (și anume la 2 indivizi), limite superioară rămînînd nespecificată. Cel mai mic grup posibil cuprinde 2 persoane (soțul și soția, doi oameni conversînd, vînzătorul și clientul, medicul și pacientul ș.a.m.d.). Cu alăturarea unui al treilea - prima creștere de volum - de la o singură posibilitate de interrelație ajungem la 6 posibilități. Cînd grupul crește la 4 persoane, posibilitățile de interrelații devin mult mai complexe, numărul lor se ridică la 25. Important nu e că ajungem la acest număr de interrelații, ci faptul că posibila lor existență are semnificative incidențe cu natura grupului, moralul său, "atmosfera" ce o degajă grupul respectiv, conducerea sa, posibilitatea de a lua decizii, de a realiza sarcini etc.

Într-un grup format din 2 persoane nu există alți membri care să contribuie la rezolvarea unor diferende. Dacă unul dintre membri părăsește grupul este foarte posibil ca sarcina să nu mai poată fi îndeplinită. Adăugînd o a treia persoană, deseori nu se rezolvă dificultățile de interacțiune pentru că apar, de obicei, tendințe de confruntare "doi contra unu". Grupurile de 4 sau 6 membri sînt susceptibili să intre în impas pentru că grupul se poate împărți în fracțiuni de mărime egală. Pe de altă parte, grupurile de 5 sau de 7 membri au o serie de avantaje, mai ales în situațiile în care se impun luarea unor decizii sau unei sarcini, care presupun un oarecare număr de interacțiuni. Un alt avantaj îl constituie faptul că nu pot apare momente de impas fiind suficient de mare pentru a genera un număr semnificativ de idei diferite, fiind suficient de mic pentru a permite participarea tuturor membrilor grupului la rezolvarea unei probleme sau sarcini.

Pe măsură ce grupul depășește numărul de 7 pînă la 11, devine tot mai dificil pentru toți membrii să participe activ. Ca rezultat interacțiunea tinde să devină din ce în ce mai centralizată, cîțiva dintre indivizi au roluri mai active față de restul grupului; neînțelegerile pot apare mai ușor, satisfacția grupului poate scădea dacă membrii acestuia nu depun eforturi pentru menținerea grupului. Uneori din cauza modului în care munca trebuie făcută (de exemplu o formație pe o linie de fabricație) sau datorită numărului mare de puncte de vedere care trebuie luate în considerare sînt necesare grupuri mai mari de muncă (pînă la 30-40 persoane). Și în aceste cazuri tendința este ca "grupul de decizie" să fie mult mai redus pentru ca dialogul să fie eficient. În revista Business Week (din iulie 1988) este relatat cazul de la renumitul concern american Procter & Gamble care și-a redus la jumătate "consiliul zeilor" (the administrative committee) pentru creșterea eficienței deciziilor.

Efectele mărimii grupului

Ce impact are mărimea sau talia grupului asupra performanței grupului? Întrebarea nu este deloc ușoară și adesea "alunecătoare" deoarece efectele mărimii grupului depind de gradul de complexitate sau de natura sarcinii. De exemplu, un chelner într-un restaurant față de o echipă de salvare, de piloți, de chirurgi, muzicală sau de una sportivă ai căror membri trebuie să-și coordoneze eforturile. La aceastea din urmă performanța (randamentul) este rezultatul sintetic al dinamicii grupului. Cele mai recente studii atestă ideea că performanțele cresc odată cu numărul de membri pe grup, ating un prag maxim după care dacă mai mărim numărul de membri ai grupului performanțele încep să scadă. În lucrarea "Effects of Group Size" (Efectele mărimii grupului) E. Thomas și C. Fink susțin că mărimea grupului are influențe asupra a patru variabile: calitatea activității, viteza, productivitatea și eficiența. Se pare că în activitatea de rezolvare a problemelor calitatea soluțiilor este mai ridicată în grupurile de 12-13 persoane față de grupurile de 6-8 persoane. În ce privește viteza rezolvării, s-a observat că grupurile mai mari suscintă un timp mai îndelungat pentru a lua o decizie. Grupurile mai mici sînt mai productive. Sub raportul eficienței: grupurile de 2 persoane sînt mai eficiente decît cele de 4 persoane. Contribuția membrilor mai puțin activi descrește pe măsură ce mărimea grupului crește. (E. RĂPĂ)

Privire de ansamblu asupra pieței petrolului

Prețul petrolului a rămas constant în această săptămînă, în pofida incertitudinii care domină țițeiul cu privire la reluarea negocierilor dintre Irak și Națiunile Unite vizînd reluarea exporturilor de petrol irakian. Conform Mediafax, agenția Reuter schițează o viziune de ansamblu a pieței petrolului: astfel se consideră o depășire cu 1 milion de barili a producției zilnice a OPEC, stabilită la 23,6 milioane barili pe zi, depășire datorată surplusului de petrol extras de țările Golfului. Iranul a depășit, de asemenea, pe luna iulie producția stabilită la 3,34 milioane barili pe zi, cu circa 360 mii de barili, iar Arabia Saudită extrage zilnic mai mult decît cota stabilită de OPEC în jurul nivelului de 8 milioane barili/zi, în timp ce Kuweitul, care pentru trimestrul al treilea a decis să nu mai țină cont de cotele OPEC, a produs în iulie 1,88 milioane barili/zi în legătură cu producția Kuweitului, ca și cea a Emiratelor Arabe Unite, ministrul iranian al Petrolului a propus ca OPEC să stabilească producții zilnice egale de 2 milioane barili. Yemenul, o altă țară membră a OPEC, studiază în prezent ofertele venite din Occident pentru constituirea a cinci centrale de lichefiere a gazelor naturale, ca o parte a planului de dezvoltare economică. Pe de altă parte, studiind contextul vînzări-cumpărări de pe piața petrolului, Reuter comentează decizia Arabiei Saudite de a ridica prețul pe septembrie cu 40 cenți/baril, calificînd-o drept surprinzătoare.

Pentru clienții asiatici și europeni, prețurile au fost mărite cu 1 pînă la 20 de cenți/baril la toate sortimentele, cu excepția lui Arabian Light. Pentru Arab Heavy, destinat clienților americani, prețul a fost ridicat cu 40 de cenți barilul.

Principiul folosirii întregului carnet cu certificate la privatizarea S.C. mici

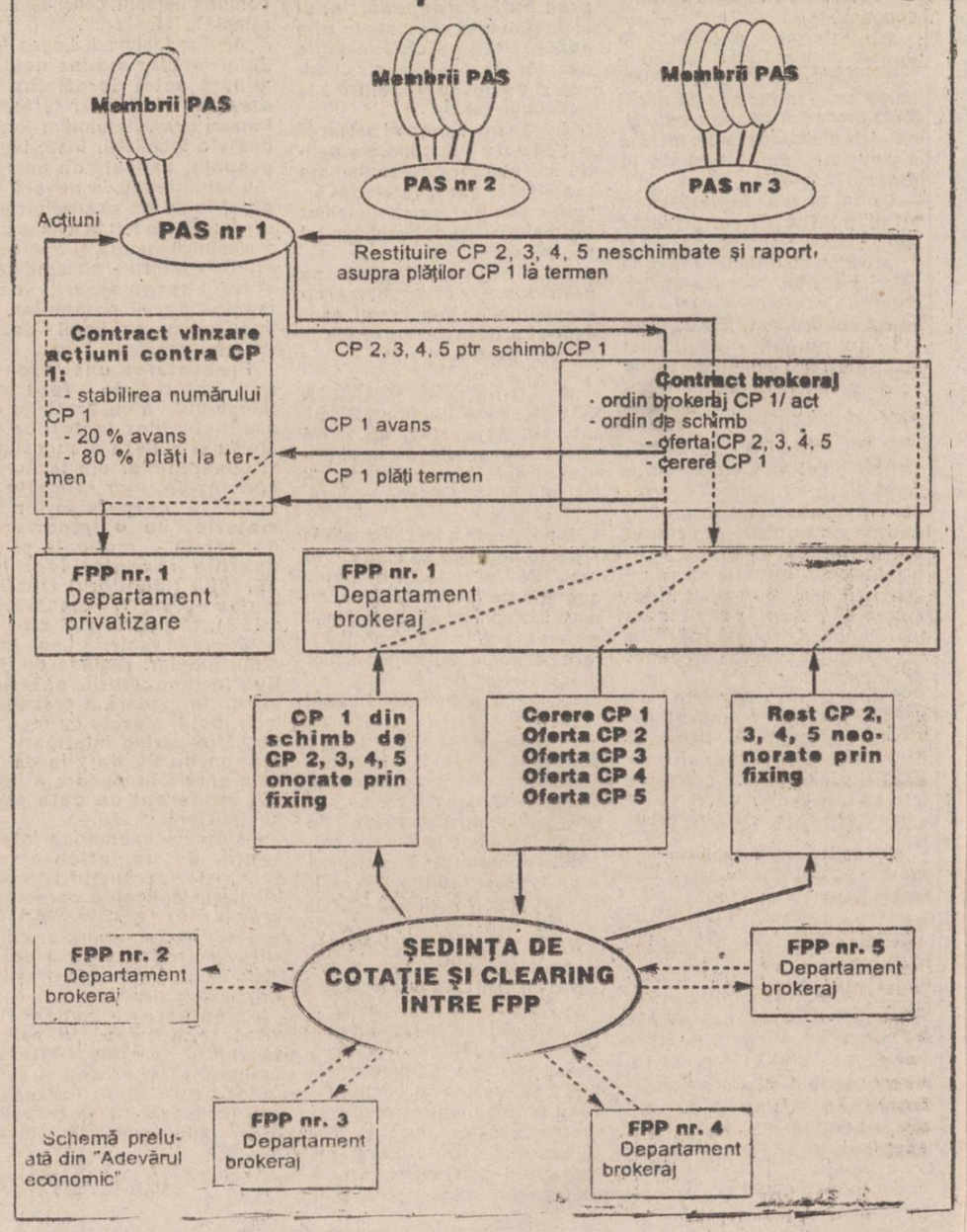

Gambitul calului

(Surpriză totală...)

ORIZONTAL: 1) Etanșeizare marinărească în care se folosește cîlțiul îmbibat cu gudron (var.) • Monedă falsă (înv.). 2) Rușii moscoviți • Piatră de var. 3) A transforma o substanță chimică în alta, la temperaturi înalte • Prezintă îngroșări anatomice (fem., pl.). 4) Ca luna! • Calcul (teste!) (pop.). 5) Calmari. 6) Obiecte de cizmărie(înv. și pop.) 7) Te calcă pe ... alături! • Protestante. 8) Îndreptări • Escale!. 9) Cu referire la o instituție care încasează obligațiile bănești • Puțin înfierbîntată.

VERTICAL: 1)Chibzuință. 2) Se depune pe bujii • Călin perie fin! 3) Feciorii care duc darurile miresei (reg.) • Au temperatură. 4) Întocmai... ca lașa! • Iar o calcă! 5) Plin de calorii! • Carbonat din compoziția marmurei. 6) Măsuri... nelegale • Cer calm încălcarea (sg.). 7) Umblete. 8) Unitate de măsură pentru presiune (pl.) • Crîng de arbuști sălbateci cu frunze lobate. 9) Se suie pe scări (fem.; pl.) • Oprire pe traseu.

Dicționar: DUȚĂ, INEȚ; ESA.

George SÂNDULEAN

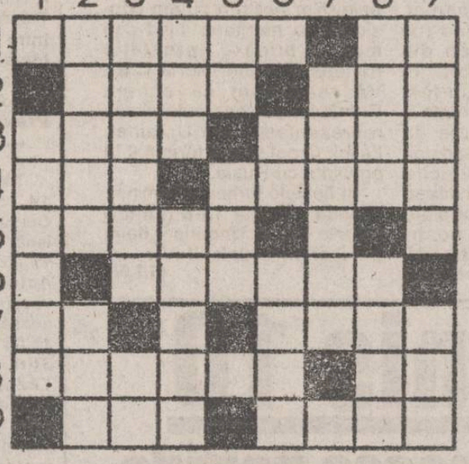

S.C. OMEGA-TURISM S.R.L. Bd. Independenței nr.1. Telefon 117972

Compania de Transport Aerian "ROMAVIA" programul zborurilor

luni și joi decolare Arad 7.45 aterizare Iași 9.00 decolare Iași 9.45 aterizare Arad 11.00

Biletele pot fi procurate de la Camera de Comerț și Industrie

S.C. OMEGA TURISM S.R.L. organizează PEREGRINAJE cu ocazia HRAMURILOR la Sfintele Mănăstiri.

15.08.1993 - Adormirea Maicii Domnului - hram Mînăstire Văratec
15.08.1993 - Șimbăta de Sus (județul Brașov) - parastas patriarhul Bartolomeu al Constantinopolului.
28.08.1993 - Sfințirea Bisericii Sfîntul Ștefan de pe muntele Caahlău.
29.081993 - Tăierea Capului Sfîntului Ioan Botezătorul-Hram Mînăstirea Secu.

EXCURSII EXTERNE

- TURCIA - vizitarea monumentelor de artă bizantină Sfînta Sofia - plecări - 7, 14, 21, 28.08.1993.
- POLONIA - vizitarea orașelor Cracovia și Czestachowa pe urmele regelui Gustav Karol la XII-lea al Suediei plecări 9, 16, 23, 30.08.1993.
- UNGARIA - vizitarea Cetății lui Matei Corvin plecări 31.08.'93.

S.C. CONSTRUCȚII FEROVIARE IAȘI S.A Filiala Mecanizare Transport Iași
str. Sergent Grigore Ioan nr. 10

EXECUTĂ următoarele servicii către persoane particulare și agenți economici:

- reparații pompe de apă pentru motoare Raba, Saviem, D 127, D 120, D 115, D 110, D 105, D 103, Dacia 1300, L 27 etc.
- rectificări arbori cotiți pentru motoare Raba, Saviem, Dacia 1300, etc.
- reparații la instalații hidraulice pentru excavatoare și buldozere

VĂ AȘTEPTĂM!

Relații suplimentare la telefoanele CFR 11.20.90 int 2209 sau 3057 sau P.T.T.R. 98-14.75.79

Iași, Str. Cuza Vodă nr. 56
Tel. 115151, telefax 142030

LATIN IMPEX S.R.L.
Societate Comercială Mixtă Româno-Italiană

vinde en gros și en detail:

- **VOPSEA** în tuburi spray, culori clasice și speciale (fluorescente și cromate)
- **FAIANȚĂ** și **GRESIE** import Italia
- Articole **DESEN, SCRIS** și **PROIECTARE**
- **ARAHIDE** sărate în pungi vidate (50, 100 g)
- **MAȘINI MECANICE** pentru aplicat **PREȚURI** (Japonia)

Deschis zilnic 9.00 - 19.00

OFERTA NOASTRĂ ESTE CEA MAI BUNĂ!

s.c. LUF s.r.l. Iași
vă oferă
prin magazinul din
Str. Sf. Lazăr nr. 53

- articole din porțelan, cristal
- încălțăminte din piele
- haine de blană
- produse textile

PREȚURI ACCESIBILE!

TELEFOANE UTILE

- SALVARE: 961
- POMPIERI: 981
- POLIȚIE: Inspectoratul Județean - 146666, 140020, 146840; Municipiu - 146850; Serviciul Circulație - 140070.
- AGENȚIA CFR: 147673
- INFORMAȚII GARĂ: 146333
- AUTOGARĂ: 146587
- AGENȚIA TAROM: 115239
- INFORMAȚII AEROPORT: 178126
- STAȚII PECO: Baș Ceauș - 176865; Aurel Vlaicu - 175812; Bucium - 132891; Crișan - 112182; Păcurari - 164142; Sărărie - 147480.
- DISPECERATE: RA Gaz-Metan - 141737; RA Apă-Canal 142451; Renel - 147070, deranjamente - 147070; Termoficare - 141956; RA Locuința - 112434; Telefoane - Deranjamente - 921; Protecția mediului - 147010.
- GARDA FINANCIARĂ: 112851, 112427
- ADMINISTRAȚIA FINANCIARĂ: 143030
- NOTARIAT: 147574
- TRIBUNAL: 146300
- PROCURATURĂ: 146630
- CAMERA DE COMERȚ: 117757
- CENTRUL MILITAR JUDEȚEAN: 146370
- HOTELURI: Moldova - 142225; Traian - 143330; Unirea - 142110; Sport - 137817.
- POLICLINICA CU PLATĂ: triaj informații - 117244.
- OFICIUL JUDEȚEAN PENTRU PROTECȚIA CONSUMATORILOR: 145392

MICA PUBLICITATE

AUTO - MOTO

- Vînd camion SRD cu remorcă, 1.600.000 lei, motor FORD. Tel. 18151 - Botoșani.(11757)
- Vînd urgent Dacia 1300. Tel. 116694. (11763)
- Vînd 2 Dacii 1310 noi. Telefon 112924 sau 178577.(11765)

ELECTRONICE

- Vînd osciloscoape avantajos CI 99 2x100 MHz și CI 104 1 GHz. tel. 171422.

VÎNZĂRI

- Vînd var, str. Trei Fîntîni (Șoseaua Bucium - Tomești, lîngă serele Vlădiceni). (11687)
- Vînd 2 geamuri duble tip bloc 58x80, o ușă debara. Tel. 176471. (11768)
- Vînd aur 14 K și mașină de scris nouă "Maritza", după ora 16,00. Telefon 133658.

OFERTE SERVICII

- Execut fotografii alb-negru și color cu diverse ocazii. Calitate ireproșabilă. Tel. 144305.
- Filmări video de calitate, convenabil. tel. 141672, 142528. (11827)

LOCURI DE MUNCĂ

- Angajăm contabil prin concurs. Tel. 135470, orele 18,00-19,00. (11699)
- S.C. CONTACT EST SRL, telefon 125124, angajează economist contabil cu experiență. (11762)

DIVERSE

- SC AGROMEC SA Răducăneni Iași anunță intenția de majorare a tarifelor de execuție a lucrărilor agricole mecanizate. (11744)
- SOCIETATEA COMERCIALĂ BERE "ZIMBRU" SA Iași achiziționează de la Asociații Agricole și producători particulari orz și orzoaică pentru bere la prețuri avantajoase. Societatea Comercială "Zimbru" Iași suportă c.val. transportului. Relații la telefon: 137260, 137117 și la sediul societății din B-dul Chimiei nr.2".

MATRIMONIALE

• italian, patron office import-export diamante, pietre prețioase și aur, absolut singur înăuntrul sufletului, necăsătorit, stare materială foarte bună, 48 ani, cu spiritul încă tînăr, prezentabil, de o fidelitate absolută, nebăutor, nefumător, maximă seriozitate, caut exclusiv domnișoară/doamnă tînără, frumoasă, afectuoasă, 20/35 ani, chiar și divorțată, interesată de cunoașterea mea doar în scopul unei căsătorii din dragoste. Scrieți-mi, atașînd o fotografie. Adresa mea: Camerin Giorgio, Via San Salvatore 38/F, Valenza (AL), Italia, tel. 0131/953117. NB. Telefonare non serve, non voglio/ Scrivetemi tassati-vamente in italiano, non importa errori, per foto intendo faccia, fronte e profilo, intera persona, in piedi, fronte e profilio, la descrizione deve esser dettagliata piu'possibile, e'inutile scrivere senza i requisiti richiesti, la lettera verra'cestinata. Se dopo i tempi tecnici postali non ricevete riposta, la riposta vi e'gia stata data e'negativa non solecitate grazie. Tutto si fara'per corrispondeza fino alla mia decisione d'incontro.

CONDOLEANȚE

- Colectivul societății I.T.A. S.A. Iași Coloana T.I.R. este alături de colegul Gafița Valeriu în aceste momente grele pricinuite de decesul mamei și-i transmit sincere condoleanțe. (11758)

MULȚUMIRI

- Familia prof. dr. Constantin Negoiță mulțumește tuturor celor care au înconjurat-o cu dragoste și înțelegere în marea durere prin care trece. (11769)
- Piticari Neli, împreună cu copiii mulțumește tuturor acelora care au fost alături de ei în grelele momente pricinuite de trecerea în neființă a celui care a fost prof. Gheorghe Piticari. (11828)

Citiți Monitorul

Această casetă luminoasă se află pe toate autoturismele TAXICOM S.A. Iași (TAXI DE STAT) și aparține **Agenției de publicitate NORD-EST**

În acest spațiu publicitar se face acum reclamă cotidianului MONITORUL
...i aceeași casetă poate fi mîine și reclama dumnevoastră.
Pentru aceasta vă rugăm să contactați

Agenția de Publicitate NORD-EST
str. Smîrdan nr. 5 tel. 17.25.57 fax 14.45.77

©N-E Advertising 1993.

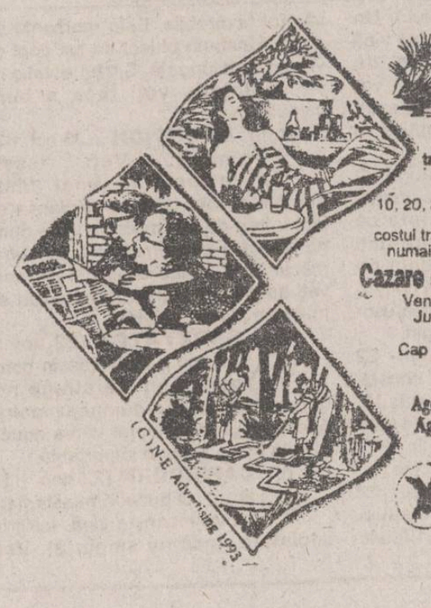

Colibri

ORGANIZEAZĂ
transporturi cu autocarul pe litoral
10, 20, 30 august plecări Iași-ora 7.00 Mangalia-ora 17.00
costul transportului dus-întors 5500 lei
numai dus sau numai întors 3000 lei

Cazare și masă în serii de 10 zile
Venus-hotel Veronica 37.810 lei
Jupiter-hotel Meteor 42.660 lei
hotel Camelia 40.690 lei
Cap Aurora-hotel Onix 44.365 lei

Înscrieri:
Agenția Colibri (Casa Modei et.1)
Agenția Amiral (Floriția Opera)

Agenția de turism COLIBRI

(C)N-E Advertising 1993

Elegant Practic Plăcut

Orice piesă de mobilier
la comandă sau gata confecționată
la prețuri convenabile
prin
Standard Comercial Moldavia
Str. Bradului nr 5
tel. 122850

PRECIZIE CALITATE FIABILITATE

S.C. AGMUS S.A
Calea Chișinăului nr 32, tel 098/ 135651
vă oferă următoarele prestări servicii și produse:

- Mașină de ambalat prin vidare MAV 100
- Linii de prelucrat produse de panificație și patiserie (malaxor, cuptor, etc.)
- Linii tehnologice pentru carne și preparate din carne
- Betonieră de 120, 160, 250 l.
- Batoză de porumb
- Valțuri de moară
- Mașini și utilaje pentru obținerea materialelor de construcție (mortar, cărămizi, țigle).
- Reparații curente, reparații capitale și modernizări la mașini unelte, instalații și utilaje.
- Utilaj alimentar la temă
- Mașină multiplă de tîmplărie MMT 17
- Moară cu ciocănele pentru furaje
- Brumări și cromări
- Tratamente termice

monitorul
Director onorific: AUREL LEON

FLORIN FLORESCU - redactor șef
DAN RADU redactor șef adjunct
OVIDIU ȘIMONCA - redactor șef adjunct
Tudor Agavriloaei - secretar general de redacție

EVENIMENT: TONI HRIȚAC (șef-secție), Mihaela Cănănău, Vasile Cojocariu, Dan Fodor, Cristian Hanganu, Dumitru Hariga, Sorin Simon, Adina Scutelnicu, Ovidiu Scutelnicu, Vali Știrbu.
FOTOREPORTER: Constantin Plop
POLITIC: Radu Mește, Lucian Postu, Cristian Racu.
ECONOMIE: COSTEL STROESCU, Mihaela Brezeanu, Alin Tocan.
REPORTERI SPECIALI: Cornel Cristoiu, Dorin Popa.
SPORT: G.I. NICOLAE, Leonard Cănănău, G. Anghel, Victor Grădinariu, I.C. Teodor.
REDACTOR DE SERVICIU: Ion N. Oprea.
GRAFICĂ: Lucian Amarii, Daniel Melinte
RECLAMĂ-PUBLICITATE: DANIEL SÎRBU, Cătălina Ailiesei, Liliana Cozma, Maria Vornicu.
CULEGERE - TEHNOREDACTARE COMPUTERIZATĂ: Cornelia Agavriloaei, Cerasela Cirimpei, Petronela Macovei, Florin Pavel, Liliana Signeanu, Mihaela Spineanu.

Mona Dîrțu - editor NORD-EST PRESS.
Cristina Popescu - director de programe RADIO NORD-EST.
Livia Susanu - director de producție RADIO NORD-EST

EDITOR
NORD-EST s.r.l.
Director general
ALEXANDRU LĂZESCU
Director literar-artistic
FLORIN ZAMFIRESCU
Director comercial
CEZAR CALUSCHI
Manager: Gabriel Rusu

ADRESA REDACȚIEI:
Str. SMÎRDAN nr.5
Tel. 17.25.57 (centrala)
Fax: 14.45.77

ABONAMENTELE se pot face la orice oficiu poștal din țară. MONITORUL figurează în catalogul presei interne la poziția 838.

Tiparul executat la S.C. DOSOFTEI S.A. Iași

Vacanța fotbalistică

F.C. Selena Bacău - C.S.S. Polynx Iași 2-0 (1-0)

Sîmbătă dimineața, pe o căldură toridă (34 grade la umbră!), s-a disputat la Bacău partida amicală de fotbal dintre fosta "divizionară națională" F.C. Selena și echipa ieșeană Polynx. Gazdele au prezentat un lot de jucători neexperimentați, practicînd un joc de ambiție, cu accente agresive pe alocuri. Și cum ieșenii au făcut greșeala de a intra în jocul lor, a rezultat o primă repriză anemică, fără faze de poartă, singura notabilă fiind lovitura liberă executată cu stîngul de băcăuanul Andronic (min. 32) excelent, pe lîngă zid, la colțul scurt.

La reluare, jocul s-a încins, introducerea inspirată a lui Căunei limpezind acțiunile ieșenilor la mijlocul terenului, iar jucătorii noștri au controlat cu autoritate prima jumătate a reprizei. De fapt, ieșenii au ratat trei clare ocazii de gol, la două dintre ele protagonistul fiind același Căunei, care s-a aflat singur cu portarul (la prima, ca urmare a unei acțiuni pe stînga a lui Dănuț Munteanu, a doua, după o pasă a lui Spirea și un un-doi cu Zafiris). Apoi, la o cursă rapidă pe dreapta a lui Ambrosie, este rîndul lui Spirea să se afle singur în careu, dar acesta trage slab. Cum ocaziile ratate se răzbună, cei care înscriu sînt din nou băcăuanii prin Pavel, ca urmare a unei flagrante poziții de ofsaid.

Ieșenii au evoluat în următoarea formulă: Cîmpeanu - Urdaru, Petrache, Haraga, D. Munteanu - Spirea, Cobuleanu, Stafie, Alexa - Ambrosie, Dobrea. După pauză au mai intrat: Bordeianu, F. Frunză, Abălașei, Pricop, Căunei și Zafiris. A arbitrat cunoscutul Ion Danciu (Petroșani).

Echipa CSS Polynx a intrat în ultima fază de pregătire înaintea startului în noul sezon (sîmbătă, 14 august, la Mangalia, cu Callatis). Este posibil ca în drum spre Mangalia ieșenii să susțină un ultim meci test la Galați, cu Gloria CFR.

G.I. NICOLAE

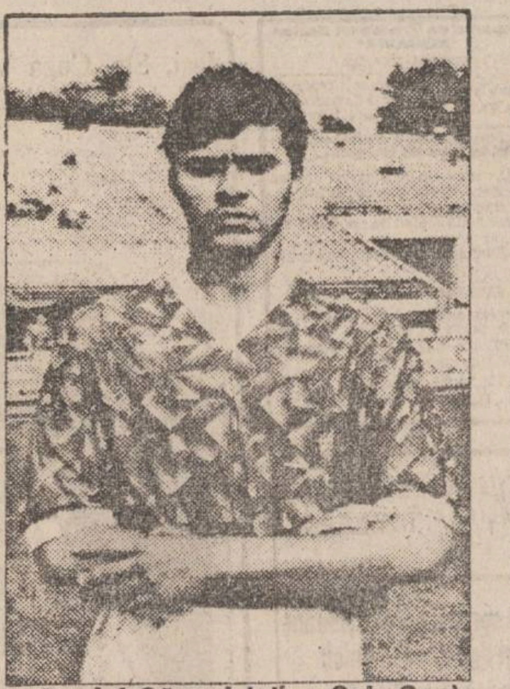

Daniel Căunei (alias Cola-Cao), cel mai bun de pe teren

P.S. Mulțumim profesorului Leonid Antohi, directorul tehnic al CSS Polynx, care ne-a oferit cu generozitate datele partidei.

C.E. de natație

Poloiștii români pe locul IV în Europa!

S-au încheiat la Sheffield întrecerile Campionatelor Europene de Natație. Pentru noi, ultimele zile au prezentat interes, mai ales datorită tentativei echipei de polo a României de a obține o medalie. Din păcate, echipa noastră a ratat de puțin această șansă, atît în semifinala cu Ungaria, cît și în finala mică contra Spaniei, poloiștii români pierzînd (ca să folosim un termen din atletism) la "foto-finish". În meciul cu Ungaria am fost învinși cu 8-9, dar Stemate a ratat o uriașă ocazie în ultimele secunde ale partidei. Meciul cu poloiștii iberici a fost extraordinar de echilibrat: după două reprize controlate de spanioli, băieții noștri reușesc o a treia repriză excelentă (cu un Angelescu extraordinar) și înaintea ultimului "rund" conduc cu 8-7. Finalul aparține din nou lui Estiarte și alor săi, astfel încît, după expirarea timpului regulamentar de joc, scorul era egal: 10-10. Urmează două extenuante reprize de prelungiri, la capătul cărora Spania obține victoria cu 13-12. Totuși, comportarea poloiștilor noștri o putem considera ca meritorie, fiind cea mai bună prestație românească din istoria C.E. Vă reamintim că echipa României a învins puternicele reprezentative ale Ucrainei, Italiei, Croației și a terminat la egalitate cu Rusia.

În finalele turneului feminin: Olanda - Rusia 13-6 (pentru locurile I-II) și Ungaria - Italia 8-7 (pentru locurile III-IV).

G.I.N.

Violeta Beclea și americana Gwenn Torrance sînt protagonistele concursului de atletism de la Monaco

■ ***romînca a reușit, pentru prima dată în acest sezon, să coboare sub 4 minute la 1.500 m***

Palpitantul serial al mitingurilor atletice a continuat sîmbătă seara la Monaco, în cadrul unui concurs în care s-au realizat două performanțe de vîrf ale sezonului. Ne face o deosebită plăcere să vă anunțăm că una dintre ele aparține alergătoarei române Violeta Beclea, care a cîștigat cea mai rapidă cursă, de 1.500 m, a anului, parcurgînd în premieră pentru 1993 distanța sub 4 minute (3:59,35) - vechiul "top": 4:04,30 Sonia O'Sullivan (Irlanda). Atleta irlandeză a sosit pe locul II, în exact 4 minute. A doua performeră a concursului este Gwenn Torrance (SUA), care, de asemenea pentru prima dată în acest sezon, a coborît sub 50 de secunde pe 400 de metri (49, 83 s). La înălțime, reprezentanta noastră Alina Astafei sare 1,98 m și se clasează pe locul II, după cubaneza Ioannet Quintero (2,00 m), dar înaintea bulgăroaicei Stefka Kostadinova (recordmenă mondială cu 2,09 m; 2,04 în acest an). Serghei Bubka revine spectaculos și îl învinge la prăjină (5,92 m) pe rivalul său Rodion Gataulin (care a pierdut selecția pentru Stuttgart în cadrul trialului atleților ruși). La 100 de metri a cîștigat americanul Jon Drummond (10,05 s), înaintea compatriotului său Leroy Burrell (10,12 s). Reamintim că miercuri seara, la Zurich, Burrell îi învinsese atît pe Christie, cît și pe Lewis, dar nici el nu va fi prezent la Mondiale, din aceleași motive ca și Gataulin!

Alte rezultate: - masculin - 1500 m - Jonah Birir (Kenya) 3:35,81; 110 m.g. Tony Dees (SUA) 13,12 s; triplu salt Ralph Jaros (Germania) 17,18 m; suliță Tom Pukstys (SUA) 82,86 m.

- feminin: 100 m Merlene Ottey (Jamaica) 10,90 s; 100 m.g. Gail Devers (SUA) 12,77 s; 400 m.g. Kim Batten (SUA) 54,24 s. (Mediafax)

Bjorn Borg, protagonist Top 10

Top tenis 10

Cele mai frumoase partide din ultimul sfert de veac

O anchetă realizată în rîndul cîtorva sute de cronicari sportivi specializați în tenis de la cele mai prestigioase publicații de specialitate și cele mai importante posturi de radio și TV din întreaga lume a urmărit să stabilească care au fost cele mai spectaculoase partide de tenis din ultimii 25 de ani. După calcularea tuturor voturilor s-a ajuns la următorul "Top Ten": 1. Borg - Mc Enroe 1-6; 7-5; 6-3; 6-7; 8-6 (finala Wimbledon din 1980); 2. Rosewall - Laver 4-6; 6-0; 6-3; 6-7; 7-6 (finala WCT, Dallas, 1972); 3. Margaret Court - Billie Jean King 14-12; 11-9 (finala Wimbledon, 1970); 4. Ashe - Connors 6-1; 6-1; 5-7; 6-4 (finala Wimbledon, 1975); 5. Gonzales - Pasarell 22-24 (!); 1-6; 16-14; 6-3; 11-9 (Turul I, Wimbledon, 1969); 6. Borg - Gerulaitis 6-4; 3-6; 6-3; 3-6; 8-6 (semifinală Wimbledon, 1977); 7. Billie Jean King - Bobby Riggs 6-4; 6-3; 6-3 (meciul sexelor, Houston, 1973); 8. SMITH-NĂSTASE 4-6; 6-3; 6-3; 4-6; 7-5 (finala Forest Hills, 1974); 9. Connors - Borg 6-3; 3-6; 7-6; 6-4 (finala Forest Hills, 1976); 10. Laver - Roche 7-5; 22-20; 9-11; 6-3 (semifinala Brisbane, 1969).

Două scurte concluzii se impun la sfîrșitul acestui clasament mai mult sau mai puțin subiectiv. 1)Wimbledonul pare să fie cea mai propice gazdă pentru meciurile de înalt nivel; 2)Cea mai recentă partidă dintre cele enumerate mai sus s-a disputat în 1980, adică cu 13 ani în urmă. Ceea ce spune mult despre dezastruoasa scădere a nivelului spectacular din tenisul mondial al ultimilor ani. Apariția unor simple "mașini de servit și returnat", precum Pete Sampras sau Goran Ivanisevici, nu mai poate fi compatibilă cu ceea ce altădată numeam "spectacolul sportului alb". Vremea lui Năstase și Connors a trecut.

Ion C.

Slalom prin campionatele de fotbal

■ Franța: O.M. - semieșec pe teren propriu

În etapa a treia a Campionatului francez, campioana "hexagonului" și a Europei, Olympique Marseille, a remizat pe teren propriu cu Le Havre (1-1). Nici liderul, Bordeaux, nu și-a valorificat integral avantajul terenului, nereușind decît un scor egal (0-0) cu Cannes. Singura echipă care a realizat punctajul maxim pînă acum este FC Nantes, care a zdrobit în deplasare pe Toulouse cu 3-0. Alte rezultate: Lille - Lens 0-0; Sochaux - Metz 2-1; Caen - Auxerre 1-0; Angers - Lyon 3-1; St. Etienne - Monaco 2-0; Montpellier - Martigues 1-0; Strasbourg - Paris Saint Germain 2-2.

Clasament: 1. Nantes 6 p; 2. Sochaux 5 p (7-3); 3. Bordeaux 5 p (4-0).

■ Germania: Eintracht Frankfurt - ca din pușcă!

Vineri și sîmbătă s-a dat startul în noua ediție a "Bundesligii". Cel mai bun rezultat l-a obținut Eintracht Frankfurt, care a învins în deplasare, cu umilitorul scor de 4-0, pe Borussia Mönchengladbach.

Echipa lui Ionuț Lupescu, Bayer Leverkusen, a pornit cu dreptul, remizînd în deplasare (2-2) cu M.S.V. Duisburg. Alte rezultate: Hamburger S.V. - FC Nürnberg 5-2; Borussia Dortmund - FC Karlsruhe 2-1; FC Köln - FC Kaiserslautern 0-2; Wattenscheid - Schalke 04 3-0; Bayern München - Freiburg 3-1; VfL Leipzig - Dynamo Dresda 3-3. Partida Werder Bremen - VfB Stuttgart s-a disputat aseară tîrziu, după închiderea ediției.

■ Scoția: Cimpoierii ... ca italienii!

Doar două victorii (și acelea ale gazdelor) în prima etapă a Campionatului scoțian: Glasgow Rangers - Heart of Midlothian 2-1; FC Kilmarnock - FC Dundee 1-0. În rest, numai egaluri: Dundee United - FC Aberdeen 1-1; Hibernian Edinburgh - St. Patrick 0-0; Motherwell - Celtic Glasgow 2-2; Raith - St. Johnstone - 1-1. **(Mediafax)**

Telex international

■ *Tenis: La Cincinnati - toată floarea cea vestită!*

Elita tenisului mondial și-a dat întîlnire, începînd de astăzi, la numai trei săptămîni înaintea "American Tennis Open" de la Flushing Meadow, în cadrul turneului internațional de la Cincinnati (1,65 milioane $). Lista capilor de serie este edificatoare: 1. Pete Sampras; 2.Jim Courier; 3.Stefan Edberg; 4. Michael Stich; 5. Ivan Lendl; 6.Petr Korda; 7. Michael Chang; 8.Richard Krajicek; 9.Goran Ivanisevic; 10.Andrei Medvedev.

■ *Ciclism: Un Indurain în fustă!*

Olandeza Leontien van Moorsel a cîștigat turul ciclist feminin al Franței, după ce a triumfat și în ultima etapă (a XII-a), la Vaujany - Alpe d'Huez (108,7 km). În clasamentul general, olandeza a terminat cu un astronomic avans de 8 minute față de următoarea clasată, franțuzoaica Marion Clignet.

■ *Automobilism: raliul Noii Zeelande*

Scoțianul Colin Mc Rae (Subaru) a cîștigat raliul Noii Zeelande, contînd ca etapă pentru CM de Raliu. El l-a depășit în clasamentul final pe francezul François Delcour (Ford Escort) și Didier Auriol (Toyota) cu un avans de 27 și respectiv 29 de secunde. În clasamentul general al piloților conduce finlandezul Juha Kankunen (Toyota) cu 71 de puncte, urmat la numai un punct de francezul Delcour. **(Mediafax).**

nord-est

O reclamă bine realizată
vă ajută să cucerești inima
clientului.
O reclamă bine realizată
înseamnă o lovitură dată
concurenței.
Reclame de calitate, iată ce oferim fiecăruia
din dumneavoastră bun:

Agenția de publicitate NORD-EST

Birourile noastre: str. Smîrdan nr. 5, tel. 17.25.27 (centrala), fax 14.45.77

© Nord-Est Advertising 1993

CARNETUL ZILEI

LUNI, 9 august 1993

✝ **Sf. Ap. Matia; Sf.Mc. Antonin.**

VREMEA

Vremea va deveni instabilă și se va răcori ușor, mai ales în nord, cerul va fi variabil, cu înnorări mai accentuate în jumătatea de nord și la munte, unde pe alocuri se vor semnala averse și descărcări electrice. Vîntul va sufla slab la moderat, la început din sector sudic, apoi din sector nord-vestic și va prezenta intensificări accentuate. Temperaturile minime se vor situa între 14 și 20 grade Celsius, iar temperaturile maxime vor fi ușor ridicate, față de ziua precedentă. (Gheorghe Tănase ► **Centrul de Prevedere a Vremii Bacău**)

TV BUCUREȘTI

TV1 14.00 Actualități. Meteo • 14.15 Ora de muzică • 15.00 Cursuri de limbi străine (limba italiană, limba rusă, limba franceză) • 15.45 O samă de cuvinte • 16.00 Actualități • 16.05 Album de vacanță. Ai noștri tineri s-au întors acasă! • 16.35 Magazin agricol • 17.05 Magazin în limba maghiară. Știri, corespondențe • 18.35 Tezaur folcloric • 19.00 ABC financiar-bancar. Instituțiile financiare internaționale: FMI și Banca Mondială • 19.30 Desene animate. "Perrine" • **20.00 Actualități** • 20.35 Sport • **20.50 Stagiunea estivală a teatrului TV. "Tichia cu clopoțel" de Luigi Pirandello** • 22.10 Studioul economic. Din nou despre investiții și investitori străini • 22.55 Repriza a treia • 23.45 Actualități • 24.00 Închiderea programului.

TV2 16.00 Actualități • 16.05 Studioul șlagărelor • 16.30 Desene animate. "Pinocchio" • 17.00 Veniți cu noi pe programul doi! Pop-rock-ul românesc în impas? • 20.00 Actualități • 20.35 Divertisment internațional • 21.00 TVM. Mesager • 21.30 Lumea sportului • 22.00 Magazin auto-moto. Istoria curselor de automobile (VII) • 22.30 TVE Internacional. Telejurnal în limba spaniolă • 23.00 Închiderea programului.

RADIO NORD - EST 70,76 MHz

14,00 Bună ziua, Nord-Est 14,05 Știri ; 15,30 Magazin Nord-Est 16,15 Compact disc Nord - Est 17,30 Închiderea programului.

RADIO IAȘI

6,00 Diminețile noastre • 8,00 Buletin de știri • 8,100 Fluieraș de fag, mult zice cu drag • 8,30 Meridiane culturale • 9,00 Radiosfera • 12,00 Radio Chișinău • 13,00 Radiojurnal • 13,20 Program muzical • 13,30 Orele muzicii • 15,00 Grai și suflet românesc • 16,00 Radiojurnal • 16,15 Radiograme • 18,20 Corespondența radio de muzică populară • 19,00 Știrile serii • 19,10 Ancheta radio • 19,30 Radio-Sport • 20,00 Compact disc • 21,00 Evenimentele zilei • 21,20 Euroșlagăre - Hit-uri internaționale.

CINEMATOGRAFE

"Victoria" (tel.112502) - 30.VII.-5.VIII.1993, orele: 9; 11; 13; 15; 17; 19; **"Pururea tînăr"** - producție SUA, 1992, Drama sentimentală ce tentă S.F. - premieră.

"Republica" (tel. 114327); 30.VII.-5.VIII.1993, orele: 9; 11; 13; 15; 17; 19. **"Ochii nopții"** - coproducție SUA, 1991. Thriller erotic. Interzis spectaorilor sub 16 ani.

"Copou" (tel.145738) - 30.VII.-5.VIII.1993, orele: 9; 11,30; 14; 16,30; 19; - **"Necruțătorul"** - producție SUA, 1992 .Western distins cu 4 premii Oscar.

"Dacia" (tel. 164740) - 30.VII.-5.VIII.1993, orele: 9; 11; 13; 15; 17; 19. **"Singur acasă"** - producție SUA, 1990. Comedie polițistă.

"Tineretului" (tel.117178); 30.VII.-5.VIII.1993, orele: 9; 11,30; 14; 16,30; 19. ; **"The Bodyguard"** - producție SUA,1992 - thriller romantic.

HOROSCOP

BERBEC (21 mart. - 20 apr.): O persoană cu un comportament scandalos va deveni ținta cercetărilor dumneavoastră. Abandonați acest divertisment și ocupați-vă de lucruri serioase. Astăzi vi se va cere sprijinul în acest sens.

TAUR (21 apr. - 20 mai): Veți cădea pradă unei neînțelegeri din care veți ieși cu bine. Un cadou neînsemnat din punct de vedere material vă va oferi o mare satisfacție.

GEMENI (21 mai - 21 iun.): Fiți mai rezervat(ă)! Obiceiul de a împărtăși tuturor gîndurile dumneavoastră vă va aduce unele necazuri. Apelînd la o autoritate, veți împiedica reușita unui complot împotriva unui prieten.

RAC (22 iun - 22 iul.): Un rezultat care întîrzie să vină vă va crea o stare de neliniște. Colegii dumneavoastră vor avea de suferit datorită stării de spirit care vă domină. Evitați discuțiile în contradictoriu.

LEU (23 iul.-22 aug.): O despărțire este inevitabilă astăzi. Veți constata că sentimentele sincere de care dați dovadă nu au un corespondent pe măsură. Nu rămîne decît să vă consolați la gîndul că nu veți mai cădea ușor victima unei astfel de dezamăgiri.

FECIOARĂ (23 aug. - 22 sep.): O sumă de bani considerată pierdută va fi găsită. Acest lucru vă va aduce liniștea de care aveți nevoie. Căutați înțelegere în sînul familiei și ziua se va încheia cu bine.

BALANȚĂ (23 sep. - 22 oct.): Astăzi vă veți satisface toate dorințele. Stelele vă sînt favorabile. Este momentul să achiziționați un obiect de lux dorit de vreme îndelungată. Simțul estetic nu vă va înșela, veți face o bună investiție.

SCORPION (23 oct. - 21 nov.): Veți înșela așteptările unei ființe apropiate, fapt care va declanșa un lanț întreg de schimbări în viața dumneavoastră personală. Fiți cinstit(ă) măcar în al 12-lea ceas. Pe moment veți suferi dar veți evita necazuri de mare amploare pe viitor.

SĂGETĂTOR (22 nov. - 21 dec.): Noblețea în comportament va atrage noi oameni de partea dumneavoastră. Acest sprijin neașteptat vă va aduce reușita într-o acțiune importantă.

CAPRICORN (22 dec. - 19 ian.): O bucurie neașteptată vă va însenina ziua. Ieșiți în societate, însă nu singur(ă). Veți primi numeroase complimente și toți se vor arăta fericiți să vă vadă.

VĂRSĂTOR (20 ian. - 18 febr.): Astăzi veți fi pus(ă) în fața unui fapt împlinit. Nu vă faceți griji, evenimentele se vor desfășura în favoarea dumneavoastră.

PEȘTI (19 feb. - 20 mart.): Veți cunoaște o persoană prefăcută, plăcută și foarte periculoasă. Dacă v-o faceți prieten(ă), va fi un tovarăș(ă) de încredere.

LEGENDA

- o zi excelentă
- o zi bună
- nu vă merge grozav
- mai bine nu încercați nimic important

BCU
BIBLIOTECA CENTRALĂ UNIVERSITARĂ "M. EMINESCU" IAȘI

MARTI, 10 august 1993 Anul III, Nr. 185 (641) 8 PAGINI - 80 LEI

cotidian de informaţii

Monitorul

A fost modificat sistemul de acordare a medicamentelor compensate

■ din farmacii se vor putea cumpăra cantităţi nelimitate de lapte praf pentru sugari, dar numai cu plata integrală

Ca urmare a numeroaselor propuneri făcute de farmacişti din întreaga ţară, Ministerul Sănătăţii a modificat actualul sistem de compensare a medicamentelor. Astfel, medicamentele în regim de compensare sută la sută vor trece la categoria gratuităţi. În acest fel acestea nu vor mai fi plătite din fondul de doi la sută, ci din bugetul Ministerului Sănătăţii. Referitor la medicamentele compensate 50% şi 75%, acestea au fost trecute pe o singură listă de medicamente. Cu toate acestea compensarea se va face diferenţiat, în funcţie de categoria socială căreia îi aparţine solicitantul. Conform acestei decizii, pensionarii şi şomerii, împreună cu membrii de familie aflaţi în întreţinerea acestora, vor beneficia de o compensare de 75% pentru toate medicamentele. În ce-i priveşte pe salariaţi şi familiile lor, compensarea medicamentelor se va face 50%. A fost reglementată şi problema laptelui praf pentru copii între 0-1 an. Astfel, laptele praf destinat sugarilor se va distribui gratuit numai prin dispensare. Din farmacii se va putea obţine orice cantitate de lapte, dar cu plata integrală. Cantitatea de lapte praf distribuită gratuit prin dispensare va fi totuşi limitată, funcţie de bugetul de care dispune fiecare Direcţie Sanitară.

Mihaela CĂNĂNĂU

Spectaculoasă creştere a pensiilor

■ *pensia medie a crescut de la 35.000 la 50.400 lei*

De la 1.08.1993, pensiile de asigurări sociale de stat, pensiile veteranilor de război, pensiile agricultorilor vor creşte spectaculos datorită indexării pensiilor conform HG 382/30.07.1993 şi a majorării pensiilor conform HG 332/9.07.1993.

Un pensionar cu vechime integrală în muncă, muncă depusă şi limită de vîrstă, cu o pensie la data de 30.06.1993 de 35.000 de lei, pensia medie în România la ora actuală, va primi în luna iulie 1993 o pensie de 42.000 lei (o creştere de 7.000 lei reprezentînd procentul de 20% din 35.000 lei, conform HG 382/30.07.1993 de indexare a pensiilor).

Începînd cu 1.08.1993, pensionarul în cauză va primi o pensie de 50.400 lei, suma de 8.400 lei adăugată la pensia corespunzătoare lunii iulie reprezentînd majorarea cu 20% a pensiilor din luna iulie, conform HG 332/9.07.1993.

Pensiile suplimentare vor fi indexate cu 20% în luna iulie conform HG 382/93, iar începînd cu 1.08.1993 vor fi majorate cu o sumă fixă de 1.500 lei. Plata pensiilor astfel calculate va fi efectuată pînă la data de 15.09.1993.

Sândel TACU

TELE'M A CÎŞTIGAT VILA DIN COPOU

■ deşi conducerea R.A. "Locuinţa" s-a arătat dispusă să aştepte schimbarea de destinaţie a vilei fostului club de fotbal "Politehnica", la şedinţa de ieri a Consiliului Municipal s-a descoperit existenţa unui contract de asociere între R.A.L. şi TELE'M, semnat nu cu mult timp în urmă

Ieri, în cadrul şedinţei extraordinare a Consiliului Municipal, cu participarea a 19 consilieni şi a primarului, Constantin Simirad, a fost discutată problema generată de fosta vilă a Clubului de fotbal Politehnica. Consilierul Mitică Ungureanu, în deschiderea discuţiilor pe această temă, a afirmat în plenul şedinţei: " Aceşti domni care reprezintă Garda Financiară şi sînt pe post de "Bau - bau", primesc lumină "verde" de la Prefectură şi ştiu şi din partea cui. Şi dacă ei n-au făcut sport în viaţa lor, nu puteau să înţeleagă ce înseamnă sportul în Iaşi. Acest lucru îl declar pe propria mea răspundere şi sfatul meu, acordat domnului Cârlan, este să nu mai cheltuie acele milioane gratuit pentru acest nobil sport". În continuare au fost audiaţi atît Dan Cârlan, preşedintele Polynx S.R.L., cît şi reprezentantul Tele'M -ului, Petre Frăsilă. Majoritatea consilierilor au subliniat că nu au suficiente date pentru a fi luată o hotărîre imediată. Profesorul Alexandru Tacu, membru în Comisia economică, a cerut un termen de cel puţin 5 zile, timp necesar comisiilor economice, juridice şi cu probleme sportive să pregătească o documentaţie completă asupra problemei în discuţie. Această documentaţie va trebui să conţină şi punctele de vedere ale părţilor implicate, R.A. Locuinţa, Polynx SRL şi Tele'M . Directorul R. A. Locuinţa, Ion Cozaru a afirmat caracterul legal al tuturor contractelor de asociere, încheiate de regie, acesta fiind şi cazul de faţă. Deoarece destinaţia iniţială a vilei din strada Dumbrava Roşie a fost social-culturală, contractul de asociere cu Tele'M este perfect valabil. La finalul şedinţei, primarul Gonstantin Simirad ne-a declarat: " Vila este cu altă destinaţie decît de locuit. Destinaţia este socio- culturală. În aceste condiţii, contractul R.A. Locuinţa - Tele'M SRL, de asociere, este valabil. Noi trebuie să găsim o soluţie convenabilă pentru Tele'M, astfel încît să renunţe la contract. Dacă Tele'M nu vrea să renunţe la contract, atunci nu eu voi fi acela care să-l anulez, ci tribunalul."

O strîngere de mînă fără nici o valoare: Dan Cîrlan (stînga), preşedintele C.S.S. "POLYNX" şi Petru Frăsilă (dreapta), redactor-şef al postului TV particular "TELE'M". Gestul s-a consumat săptămîna trecută, în plin "război", cînd ambele părţi s-au arătat dispuse să accepte un arbitrajul Prefecturii. La acel moment, Petru Frăsilă ştia că există deja un contract de asociere a postului TELE'M cu R.A. "Locuinţa".

Cristian MEDELEANU

Mecanicii de locomotivă vor să intre de mîine în grevă generală

■ *negocierile de la Bucureşti s-au încheiat fără un rezultat care să-i mulţumească pe sindicalişti*

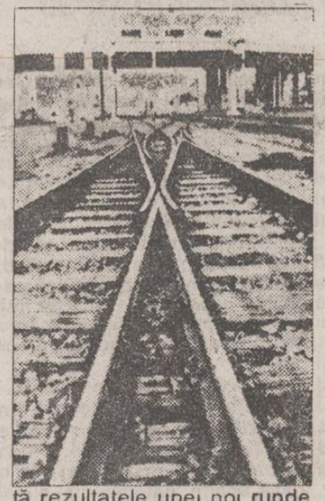

Miercurea trecută, Consiliul de Conducere al Federaţiei Sindicatelor Libere ale Mecanicilor de Locomotivă a hotărît ca, începînd cu data de 11 august, ora 7.00, să declanşeze o nouă grevă generală. Conform declaraţiilor liderului mecanicilor de locomotivă, Ion Vlad, această acţiune se datorează nerespectării angajamentelor luate de SNCFR, şi anume, de la face corecţiile stabilite pentru grila de salarizare a funcţiilor pentru personalul din ramura tracţiune, comparativ cu celelalte funcţii existente în cadrul CFR-ului. La două zile după anunţarea iniţiativei de declanşare a grevei, au avut loc la Bucureşti primele negocieri, la care au participat reprezentanţi ai sindicatelor SNCFR-ului şi Guvernului. Cum în urma discuţiilor purtate, nu s-a ajuns la nici un rezultat concret, mecanicii de locomotivă au decis să-şi menţină hotărîrea de declanşare a grevei generale. Ion Moisiuc, liderul mecanicilor de locomotivă din Iaşi ne-a declarat că pînă în prezent, nu a intervenit nici o schimbare, însă se aşteaptă rezultatele unei noi runde de negocieri, care au loc astăzi (n.r. - ieri), la Bucureşti. Ion Moisiuc a precizat că, în cazul în care nici de această dată nu se va ajunge la nici un rezultat, miercuri dimineaţă, la ora 7.00, va fi declanşată greva generală, întreaga răspundere pentru această acţiune revine SNCFR-ului, Ministerului Transporturilor şi Guvernului.

Sorin SIMON

ULTIMA ORĂ: De la Francisc Ungureanu, membru în consiliul de conducere al Federaţiei am aflat că negocierile de la Bucureşti s-au încheiat fără un rezultat mulţumitor pentru sindicalişti. Dacă nu vor avea loc alte discuţii astăzi, de mîine se declanşează greva generală

MONITORUL încearcă să descifreze unul din marile mistere ale Iaşului

Cimitirul sinucigaşilor

■ deşi este situat în centrul Copoului, locul este absolut necunoscut ieşenilor ■ a fost îngropat acolo un general al lui Napoleon? ■

Într-o vale din apropierea Institutului Teologic Romano-Catolic există un loc straniu. Pietre funerare lipsite de cruci, cu inscripţii roase de vreme, zac devastate în poziţii ciudate, într-un cimitir foarte vechi.

Pe cîteva monumente se disting semne cum ar fi capete de mort aşezate pe un os. Unul poartă un basorelief ce aminteşte de un cal, iar pe unele se vede clar semnul trinităţii (ochiul în triunghi). Altele au asocierea cruce-inimă-ancoră, dar crucea este îndreptată în jos. Unii studenţi teologi, care au încercat să afle cîte ceva despre acest loc misterios, spun că acum vreo două sute de ani acest cimitir era destinat sinucigaşilor. O altă povestire spune că aici s-ar odihni şi un fost general al lui Napoleon. În discuţia avută cu un preot, ne-a spus că acest cimitir ar fi fost catolic la începutul secolului. În timpul războiului oamenii se pare că şi-au făcut case folosind pietrele funerare şi crucile mormintelor.

Cert este că în această vale sînt înmormîntaţi sub copacii bătrîni oameni care nu se ştie de unde au venit, deveniţi anonimi prin devălmăşirea şi degradarea singurei identităţi: pietrele funerare. Dacă acolo au fost înmormîntaţi sinucigaşi, cu cel puţin două sute de ani în urmă, de ce pietrele funerare poartă simboluri sculptate? Dacă au fost înmormîntaţi de creştini, cum de apare simbolul sacru al crucii inversat pe una din pietre? Consultînd arhivele, în unul din numerele viitoare ale "Monitorului" vom încerca să descifrăm acest mare mister al Iaşului: cimitirul straniu de lîngă Institutul Teologic Romano-Catolic.

Silviu LABEŞ

CE MAI E NOU

■ Conflict de muncă la IAŞITEX

În cursul zilei de ieri, conducerea sindicatului din societatea comercială IAŞITEX SA a primit răspunsurile la revendicările înaintate Consiliului de administraţie al firmei. Conform afirmaţiilor făcute de ing. Liviu Niţă, liderul de sindicat, în cursul celor opt ore de discuţii purtate între liderul de sindicat din fiecare secţie s-a considerat că administraţia nu a tratat în mod corect problemele sesizate de sindicalişti. În consecinţă, ieri a fost luată hotărîrea de a se declanşa un conflict de muncă solicitîndu-se intervenţia funcţionarilor Direcţiei Muncii şi Protecţiei Sociale. În cazul nerezolvării situaţiei mergîndu-se pînă la declanşarea grevei. Unul dintre punctele revendicărilor la care nu s-a primit răspuns este cel referitor la analizarea activităţii manageriale din momentul înfiinţării societăţii comerciale IAŞITEX, avînd în vedere că există unele afirmaţii conform cărora situaţia existentă s-ar datora nu numai incompetenţei ci şi unui dezinteres. Trebuie reamintit faptul că directoarea generală, ing. Margareta Anuţa nu s-a întors încă din concediu, după ce demisia i-a fost respinsă de Consiliul Împuterniciţilor Mandataţi ai Statului. *(Alin TOCAN)*

■ România deţine locul I în Europa la mortalitate prin cardiopatie ischemică

La cea de a treia Conferinţă Internaţională de Cardiologie Preventivă de la Oslo (Norvegia) a fost prezentată situaţia actuală a îmbolnăvirilor şi mortalităţii prin cardiopatie ischemică şi hipertensiune arterială în toate regiunile lumii. Conform statisticilor prezentate, România deţine locul I în Europa la mortalitate prin cardiopatie ischemică la femei, iar la bărbaţi se clasează între primele zece naţiuni. Principalii factori de risc care generează această boală sînt: fumatul, alcoolul, obezitatea, stressul, sedentarismul, precum şi familiile cu risc, vîrstele extreme şi categorii profesionale care lucrează în condiţii speciale.

Prognosticul făcut de către specialişti arată că se preconizează o creştere a cazurilor de cardiopatie ischemică, mai ales în lumea a treia, dar şi în România. *(Mihaela CĂNĂNĂU)*

■ Majoritatea românilor este favorabilă aderării la NATO

Mai mult de jumătate din cetăţenii României sînt favorabili unei alianţe a ţării cu NATO, informează REUTER citînd un sondaj de opinie efectuat luni la Bucureşti. Conform acestui sondaj, realizat de IRSOP în colaborare cu Armata Română, 51,37% dintre locuitorii ţării consideră că aceasta ar fi cea mai bună cale de asigurare a securităţii naţionale. 28,34% dintre locuitori preferă un sistem de tratate defensive cu ţările vecine, iar 8,65% se pronunţă în favoarea unor tratate regionale de apărare.

Astăzi, la Chişinău, se va încerca dizolvarea Parlamentului

Trimisul special al ROMPRES, Constantin Ionescu - Balş, transmite: Din surse parlamentare de încredere, trimisul Rompres a aflat, că mîine, 10 august, la sesiunea extraordinară a forului legislativ suprem al Republicii Moldova, majoritatea parlamentară va încerca să obţină dizolvarea Parlamentului şi să hotărască organizarea de alegeri anticipate, ca singură opţiune. De altfel, ideea dizolvării Parlamentului şi organizării de alegeri anticipate a fost susţinută şi de preşedintele Republicii Moldova, Mircea Snegur, în recentele interviuri acordate agenţiei Reuter şi publicaţiei "Der Spiegel". Aceeaşi soluţie a fost susţinută astăzi dimineaţă, într-un interviu la "Radio matinal", de şeful guvernului, Andrei Sangheli. Merită atenţie faptul că agenţia Moldova-Pres a fost solicitată, cu titlu de urgenţă - după anunţarea întreruperii sesiunii extraordinare a Parlamentului - să traducă în limba rusă proiectul legii privind alegerile. Probabil că el urmează să fie supus dezbaterii şi adoptării de către actualul Parlament, mîine, înainte de dizolvarea sa.

Adrian Popescu, un şomer văduv, a fost bătut crunt de trei copii minori

■ el a refuzat să se interneze în spital, pentru că nu are cine îi îngrijii copiii

Săptămîna trecută, la Spitalul de neurochirurgie din Tătăraşi a fost adus într-o stare gravă Adrian Popescu din Iaşi, 43 ani, şomer, victimă a unei agresiuni. Deşi prezenta multiple plăgi victima a refuzat să se interneze, deoarece fiind văduv, nu are cine să se ocupe de cei trei copii minori.

În ziua cînd a avut loc agresiunea, Adrian Popescu primise cei 27.000 lei proveniţi din ajutor de şomaj, sumă cu care trebuia să întreţină întreaga familie timp de o lună. După ce a făcut o serie de cumpărături constînd în pîine, cartofi, fasole şi roşii, în jurul orelor 20.00, a fost acostat de un grup de tineri într 16-18 ani. Folosind vechiul pretext de a cere foc pentru a-şi aprinde ţigara, unul din huligani l-a lovit brusc pe Adrian Popescu. A urmat o ploaie de lovituri care pur şi simplu l-au năucit punîndu-l la pămînt. După un timp, atunci cînd şi-a revenit, victima a constatat că atît alimentele cît şi toţi banii rămaşi, pe care şi-i pusese cu mare grijă în carnetul de somer, dispăruseră.

În toată perioada cît a stat fără cunoştinţă, nici unul din ocazionalii trecători nu l-au ajutat să-şi revină, considerînd, probabil, că este beat. Abia a doua zi s-a prezentat la Spitalul de neurochirurgie unde a primit primele îngrijiri, deoarece a refuzat să se interneze. Adrian Poescu a explicat decizia sa prin faptul că singur fiind trebuie să pregătească mîncare pentru copii şi abia după aceea să-şi vadă de sănătate.

Mihaela CĂNĂNĂU

S.C. KALIL INTERNAŢIONAL S.R.L.
KALIL INTERNATIONAL
Str. SĂRĂRIE nr. 169
telefon 14.78.07 Iaşi
VINDE EN-GROS
măsline în vid
orez Texas S.U.A.
făină 000000 Belgia
Martini roso, bianco, rose, dry
Cinzano
vodcă Smirnof
Halvarină Olanda 1/2 Kg
Coniac Napoleon
Alune 80 g.
ŞI MULTE ALTE PRODUSE

Unul dintre cei trei consilieri demisionari ai președintelui Snegur și-a retras demisia

■ Este vorba de Nicolae Chirtoacă, consilier pentru problemele militare și de securitatea statului

Nicolae Chirtoacă, consilier pentru probleme militare și securitatea statului al președintelui Snegur a declarat ieri, în exclusivitate pentru "Monitorul", că și-a retras demisia din funcția de consilier prezidențial, demisie anunțată, duminică, de Rompres. Dl. Chirtoacă a menționat că și-a depus demisia cu "un fimp oarecare" în urmă și săparat de ceilalți doi consilieri prezidențiali, dar că a revenit asupra acestei decizii, deoarece "s-a schimbat situația". Conform declarațiilor sale, motivul demisie nu a fost protestul față de poziția pro-Moscova a președintelui Snegur, ci "mai ales aspectele soluționării problemelor din Transnistria, lupta cu separatismul și unele probleme care țin de crearea forțelor armate"

În legătură cu aderarea economică la CSI, consilierul președintelui Snegur a avut o atitudine destul de surprinzătoare: "În principiu, îmi dădeam seama că votul pozitiv sau negativ, nu înseamnă chiar mult, mai mult fiind un aspect pur politic, fiindcă Comunitatea nu există ca o structură reală. E o structură muribundă"

Lucian POSTU

Deviațiile de comportament cauzate de droguri fac ravagii în Republica Moldova

■ *Unii părinți își forțează copiii să le consume*

Săptămîna trecută a avut loc la spitalul "Socola" o masă rotundă la care au participat cinci specialiști ieșeni în domeniul psihologiei și o invitată din Republica Moldova. Discuțiile purtate au vizat prevenirea deviațiilor de comportament în situația actuală de criză ce afectează cele două țări. La inițiativa cotidianului "Monitorul", medicii au încercat să răspundă la problemele majore pe care le vom prezenta într-un serial.

Mult mai aproape decît ne închipuim, consumul frecvent de droguri a afectat grav populația românească de dincolo de Prut.

Dr. psihiatru Silvia Pancinko de la Spitalul Psihiatric din Chișinău afirmă că această boală face ravagii, în special în rîndul adolescenților. Filiera pătrunderii drogurilor s-a consolidat foarte bine, mai ales în ultimul timp. Tineri moldoveni ce și-au satisfăcut stagiul militar în republicile foste sovietice revin acasă dependenți de drog și organizează repede rețele prin care răspîndesc substanțele halucinogene în rîndul populației. Cele mai populare sînt opiumul și hașișul.

Drogurile vîndute, chiar și în stradă, afectează tineri și chiar familii întregi.

În Spitalul Chișinău există cazuri frecvente soț-soție tratați în secții diferite. Recent, a fost depistat un caz zguduitor, cînd în spital a fost internată o familie din Bălți. Părinții și-au forțat copilul, o fată, să consume stupefiante. Ei erau convinși că acest lucru este benefic pentru copil.

Dr. Pancinko este foarte surprinsă că la Spitalul "Socola" nu au existat pînă în prezent cazuri de intoxicații cu stupefiante.

Această situație a fost explicată de dr. Cicerone Postelnicu, care consideră că modelul de comportament la nivelul general al populației din România nu este încă favorabil narcomaniei. Pot exista cazuri izolate, dar care, nedevenind clinice, nu au fost depistate.

În schimb, în urma unei discuții pe care dînsul a avut-o cu dr. Moroșan, actual Ministru al Sănătății din Republica Moldova, acesta a atenționat că datorită sărăciei apărute pe fondul de criză, foarte curînd ar putea exista și în țara noastră o explozie a acestei boli. Efectul va fi devastator, deoarece România nu dispune de o rețea medicală narcologică, de medici competenți în domeniu, și nici nu a existat pînă acum o sensibilizare asupra acestui pericol.

Astfel, dr. Andrei Radu a reamintit imposibilitatea de a asigura o asistență specific narcologică în cazul intoxicărilor cu aurolac ale copiilor străzii. Singura soluție ar fi oficializarea relațiilor cu medicii narcologi foarte competenți din Republica Moldova.

Silviu LABEȘ

Continuă greva în Valea Jiului

■ *Se profilează o înțelegere cu Guvernul ■ Miron Cosma și-a impus "embargoul" împotriva presei ■ Astfel nu vor mai fi făcute publice noile salarii ■*

Sfîrșitul de săptămînă în Valea Jiului a fost marcat de Ziua Minerului. Vineri, minerii începuseră deja să-și schimbe salopetele de lucru cu hainele de oraș, iar la mitingurile conduse de Miron Cosma în curtea RAH Petroșani au participat puțini mineri. Cu prilejul acestei sărbători, Liga sindicatelor le-a acordat minerilor prime de 30.000 lei pentru suprafață și 50.000 lei pentru subteran. "În zilele de salariu, minerul își cumpără o navetă de bere, se așează pe ea și bea...", ne-a spus unul dintre minerii prezenți în curtea regiei care așteptau să-și ridice banii de primă. Dar în zilele de primă, de salariu și în toate celelalte zile, minerul trebuie să asigure traiul familiei sale. Trebuie să ținem seama că, potrivit statisticilor, familiile minerilor numără în medie 4,1 membri și că un procent foarte mare 975%) au ca unic venit salariul lucrătorului la mină. În Petroșani și mai ales în zonele limitrofe cu populație preponderent minieră este criză de locuri de muncă pentru femei. Multe dintre soțiile de mineri încearcă să se adapteze muncilor specific masculine, ca de exemplu lăcătușeria. Nici în locuințele minerilor situația nu este prea bună. Sînt cămine neîncălzite, igrasioase, cu locuințe mici și lipsite de un minim confort. Nu există condiții pentru creșterea copiilor în spații cît de cît salubre, nu există nici un fel de condiții pentru desfășurarea unei vieți de familie. Aceste situații, pe lîngă condițiile de muncă ale minerilor, ar trebui bine cunoscute pentru a putea judeca pretențiile salariale ale acestora. În Petroșani, din aproximativ 50.000 de locuitori, 6000 sînt mineri. Jumătate din locuitorii orașului sînt fie mineri, fie rude de gradul I ale acestora. Restul populației, care nu beneficiază de aceleași condiții de salarizare, este nevoită să suporte, pe lîngă inflația din țară, și o inflație locală, prețurile în această zonă fiind mai mari decît în restul țării. Cu toate acestea, în Petroșani nu există, practic, un conflict. Locuitorii orașului care nu sînt mineri și nu au rude mineri recunosc gradul de dificultate al muncii și se manifestă cu înțelegere față de revendicările lor, mai ales față de cele ale lucrătorilor în subteran. O infuzie de capital nu poate strica nimănui în Valea Jiului. Nici directorul general al RAH Petroșani, Benone Costinaș, care în loc să negocieze cu sindicatele, se solidarizează cu acestea împotriva Guvernului. Prefectul județului Hunedoara, Georgel Răican, și-a exprimat și el adeziunea față de revendicările minerilor cu prilejul unui miting organizat de Miron Cosma. După o săptămînă în care minerii nu s-au dus la lucru, Guvernul a început să caute alternative pentru procurarea cărbunelui necesar economiei naționale. O sursă pare să fie Rusia, care oferă cărbune de o calitate superioară calității cărbunelui din Valea Jiului, la un preț foarte avantajos (aproape jumătate din prețul cărbunelui autohton). Luni, 9 august, greva s-a reluat începînd cu schimbul 1. Minerii îl așteaptă pe primul ministru, împreună cu o echipă de tehnicieni, în Valea Jiului, pentru a negocia noua grilă de salarizare. Ministrul Industriilor, Dumitru Popescu, îi așteaptă pe liderii minerilor și reprezentanții RAH Petroșani la București, pentru negocieri. **(Mediafax)**

La Botoșani

În urma unei explozii, Călin Petronela a fost ruptă în bucăți

După cum informează într-un comunicat Poliția județului Botoșani, "În ziua de 03.08.1993, orele 15.10, în grajdul din curtea locuinței lui Călin Mihai din comuna Flămînzi, județul Botoșani, s-a produs o explozie, împrejurare în care a decedat fiica acestuia, Călin Petronela, de 20 de ani, agricultoare, și a fost distrus imobilul".

Comunicatul mai precizează că "în camera în care se afla decedata se găseau 3 butelii goale, neracordate la aragaz, și obiecte de uz casnic conectate la priza electrică". O echipă operativă complexă, din care face parte și un procuror, efectuează cercetări pentru elucidarea cazului.

Referitor la zvonurile care circulă în zonă, domnul Gheorghe Guraliuc, primarul comunei Flămînzi, ne-a declarat: "Călin Mihai, cetățeanul în gospodăria căruia s-a întîmplat nenorocirea, este consilier comunal. Într-adevăr, așa cum se spune prin sat, mi-a declarat și mie că a găsit cu 2-3 zile înaintea accidentului, în curtea casei, la circa 3 metri de poartă, căreia cineva necunoscut îi luase zăvoarele, o sacoșă care conținea diferite alimente și un aparat de radio "Tehnoton", nou. A luat aceste lucruri și le-a pus în anexa casei, unde mai tîrziu s-a produs explozia. Dacă explozia s-a produs de la acest aparat de radio - cum se zvonește - sau de la altceva, o vor stabili investigațiile poliției. N-are rost să ne lansăm noi în ipoteze. Sînt convins că acest caz va fi elucidat; din păcate, a murit un om tînăr în condiții groaznice; cum numai în filme vezi, iar oamenii din comună sînt îndurerați și revoltați".

Val GURALIUC

În exclusivitate pentru "Monitorul"

Unele filiale PNL vor face presiuni împotriva conducerii pentru fuziunea cu PL-1993

■ *"Guvernul refuză să accepte noua grilă de salarizare pentru mineri, pe care tot el o negociase" - afirmă Ludovic Orban, membru în Comitetul Director PL-1993*

Greva minerilor din Valea Jiului este artificial creată, singurul vinovat de declanșarea ei fiind guvernul, a declarat, în exclusivitate pentru cotidianul "Monitorul", dl. Ludovic Orban, membru în Comitetul Director al PL-1993 și coordonator al Direcției Politice din cadrul acestui partid.

Dl. Orban a reamintit faptul că pe data de 8 iulie se aprobase mărirea subvenției bugetare pentru Regia Autonomă a Huilei Petroșani de la 57 miliarde la 91 miliarde lei. Pe baza acestei decizii, sindicatele și guvernul (reprezentat de domnii Mișu Negrițoiu și Dan Mircea Popescu) au căzut de acord asupra unei majorări cu 70% a salariilor. În timpul negocierilor, în mina de la Lupeni s-a produs o diversiune avîndu-i ca actori pe domnii Cămărășescu și Cîrlig (primul evidențiat și în timpul mineriadei din 1990), care au supralicitat pretențiile minerilor, cerîndu-se astfel triplarea lor.

Acum, Guvernul refuză să accepte noua grilă de salarizare pe care tot el o negociase, mai demult.

Dl. Orban a opinat că greva are, probabil, două obiective: "în primul rînd, să abată atenția de la problema corupției, de la afacerea Forum Maritime și de la nesemnarea acordului standby cu FMI; în al doilea rînd, plasarea într-o postură favorabilă a guvernului, inclusiv față de FMI, prin fermitatea de care dă dovadă în susținerea politicii sale".

Nu există diferențe între PL-1993 și ceilalți parteneri din opoziție, în ceea ce privește poziția față de grevă. Dl. Orban a menționat însă că există o notă aparte, datorată mai bunei informări de care a beneficiat PL-1993.

În ceea ce privește eventualitatea unei fuziuni între PL-1993 și PNL, dl. Orban a afirmat că forurile de conducere ale amîndor partide au mandat să negocieze această fuziune; Biroul Permanent al PNL s-a dovedit însă refractar, sugerînd ideea unei alianțe; PL-1993 respinge această formulă, pentru că cadrul unei alianțe, nu poți trola structurile decizionale luările de poziție și ac unei din formațiuni s-ar repercuta negativ asupra celeilalte".

Cum, în alte județe, filialele PL-1993 și PNL sînt foarte apropiate, dl. Orban și-a exprimat speranța că unele filiale PNL vor face presiuni asupra conducerii centrale pentru convocarea unui congres de fuziune. Domnia sa a avertizat împotriva tendințelor hegemonice pe care le-ar putea nutri PNL, dat fiind faptul că PL-1993 beneficiază de o respectare puternică, atît în Parlament, cît și în teritoriu.

A consemnat Lucian DÎRDALĂ

EN GROS:
ZAHĂR
OREZ
FĂINĂ ALBĂ
Se acordă credite în mărfuri
IMPORT
•ALUNE vrac și pachete
•SUCURI CRUSH
•WHISKY
•CONIAC •ȚIGĂRI
•LICHIOR •TAPET
•HELLAS
•NESS AMIGO
•PASTE FĂINOASE
•CACAO
•LAPTE PRAF
•GUMĂ
•ULEI
•CIOCOLATĂ
•NAPOLITANE
•MĂSLINE vrac
•MĂSLINE borcan
•CAFEA boabe vrac
098/146909
Iași, Bd. Poitiers 14
(fost I.C.R.M.)
UNIVERSAL OCCIDENT SRL

S.C. E.M.I. S.R.L.
Vă pune la dispoziție o gamă variată de produse:
— FRIGIDERE
— CONGELATOARE
— COMBINE FRIGORIFICE
— ARAGAZE
— MAȘINI DE SPĂLAT
— ASPIRATOARE
— APARATAJ ELECTRIC
— CONFECȚII, TRICOTAJE, ÎNCĂLȚĂMINTE
Bd. Independenței 19, bl. B 1/3 Tel/fax 117530

Prefectul județului Suceava l-a suspendat din funcție pe viceprimarul comunei Emil Bodnăraș

Prin Ordinul nr. 270 din 4 august 1993, emis de Prefectura județului Suceava, viceprimarul comunei Emil Bodnăraș, Iordache Polievici, a fost suspendat din funcție. În sarcina lui Polievici Iordache s-au reținut grave încălcări ale Legii fondului funciar. Polievici Iordache, fără a face parte din comisia comunală pentru stabilirea dreptului de proprietate privată asupra terenurilor și fără nici o avizare din partea unor autorități competente, a efectuat măsurători în vederea punerii în posesie a locuitorilor satului Iaslovăț, comuna Emil Bodnăraș, după bunul plac al acestuia, prin nesocotirea suprafețelor de teren declarate în registrul agricol înainte de cooperativizarea agriculturii în localitatea respectivă. În nota explicativă dată cu prilejul efectuării unui control, Polievici Iordache a arătat în mod nesincer că nu s-a implicat în nici un fel în aplicarea Legii fondului funciar. Ulterior, a recunoscut că a semnat procesele verbale de punere în posesie a cetățenilor cărora li s-a reconstituit în mod defectuos dreptul de proprietate privată asupra pămîntului. Polievici Iordache a folosit extrase ale evidențelor funciare și planșe cadastrale din perioada imperiului austro-ungar, găsite la Notariatul de Stat Rădăuți, fără a le mai corobora cu datele din registrele agricole din perioada 1959-1962, creînd un adevărat haos în aplicarea prevederilor Legii nr. 18/1991.

Polievici Iordache a declanșat un atac violent împotriva ing. Tiniuc Vasile, de la Centrul Apicol Emil Bodnăraș, împuternicit de D.G.A.A. Suceava pentru aplicarea Legii nr. 18/1991, în satul Iaslovăț, care a degenerat în amenințări cu bătaie și cu destituirea din funcție dacă nu va aplica în mod eronat punerea în posesie. Inspectoratul de Poliție Suceava a mai reținut și alte abateri în sarcina primarului, informîndu-l pe prefectul de Suceava cu adresa nr. R/23620 din 10 iulie 1993.

Romulus NICOLAE

"Iliescu e mai deștept decît Clinton"

Plenara județeană a PSM Bacău s-a desfășurat într-o atmosferă tovărășească. Cei prezenți au dorit "să exploateze ca în capitalism prezența lui Verdeț", mulți vorbitori exprimîndu-și părerile. Afirmîndu-se că "PSM are o politică cinstită, curată și pentru cei mulți", a fost exprimată îngrijorarea față de scăderea natalității, corelată cu fuga mai multor tineri peste hotare. De asemenea, s-a afirmat că "președintele Iliescu este mai deștept decît Clinton. Cel de al doilea merge peste [illegible] cu trombonul și la două vorbește așa cum ne cîntă și pe [illegible] cauza. Dar poporul nu este un popor deștept, drept dovadă că nu au o limbă proprie, ci una corcită". Referindu-se la conducerea actuală, Ilie Verdeț a declarat că "aceasta are ceva din democrație: una vorbește în plus, semnalizează la stînga și o ia la dreapta".

Din cauza temperaturilor ridicate, liliecii-vampiri care trăiesc în zonele subtropicale au invadat sudul țării noastre

De aproape cinci săptămîni, locuitorii satului Gălbiori, din sudul țării, sînt terorizați de liliecii-vampiri care i-au invadat.

Specialiștii sînt uluiți: aceste specii de lilieci trăiesc, de obicei, în zonele subtropicale. Ei nu au fost întîlniți pînă acum în România.

Dr. Liviu Ionescu-Viziru, doctorand în "Mamiferele lumii" la Royal College din Londra, într-un interviu acordat publicației "Delict" afirma: "Cele trei specii de lilieci-vampiri din lume sînt: Desmondus, Diaemus și Diphylla. Se hrănesc numai cu sînge proaspăt. Dimensiunile lor variază între 6 și 15 cm.

Cînd găsesc zona potrivită pentru atac (zonele lipsite de păr sau cu pilozitate redusă), liliecii-vampiri își înfig rapid dinții. Această "operație" nu este dureroasă. Rănile au o lungime de 6-9 mm, 8-11 mm lățime și o adîncime de 5-8 mm. Nu se hrănesc cu sînge o jumătate de oră.

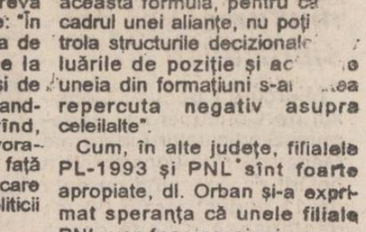

În zonele bîntuite de acești lilieci, nu e recomandabil să se afle vite sau copii".

În satul Gălbiori au fost atacați doi copii: Florinel Cosmescu (3 ani) și Valentina Gorea (5 ani) și o femeie, Saveta Alexandru (32 ani). Cele trei victime de afă internate în spital într-o stare critică. Mușcăturile liliecilor-vampiri provoacă la oameni, pe lîngă pierderile mari de sînge, îmbolnăviri foarte grave.

D-na Ruxandra Nicolescu nea declarat: "Liliecii-vampiri pot provoca turbarea. Această specie atacă în special vitele. În luna iulie au fost multe cazuri în Iugoslavia".

Liliana NIȚĂ

RA "Locuința" avertizează cetățenii care au contractate locuințe în cele 12 blocuri care sînt în construcție

"Apartamentele celor care nu aduc banii la timp vor fi scoase la licitație"

Pentru a putea să-și cumpere apartamentele contractate în blocul "Spiridonia", de lîngă Policlinica nr.1, locatarii au convenit cu RA Locuința să preia apartamentele fără pardoseală și nezugrăvite. Locatarii au recurs la această soluție pentru a putea plăti apartamentele, în condițiile în care prețul lor a crescut foarte mult datorită scumpirii materialelor și manoperei. La aceste scumpiri s-a adăugat și faptul că după 1 iulie se aplică TVA la toate sumele plătite la RA Locuința. Întrebat cît va costa în final un astfel de apartament, dl. Mihai Lupuleasa, inginer șef la RA Locuința, ne-a declarat: "Deocamdată nu a fost stabilit prețul final al unui apartament pentru că sînt prețuri care cresc de la o zi la alta. Un lucru este clar: apartamentele celor care nu aduc banii la timp vor fi scoase la licitație. Acest lucru este valabil și pentru cei care au încheiat contracte pentru apartamentele din celelalte 12 blocuri pe care le construim și care se află în diferite stadii de execuție. Sperăm ca aceste blocuri să fie finalizate în trei luni"

Costel STROESCU

Ancheta Monitorul

ABUZURI ȘI ILEGALITĂȚI DE PROPORȚII COMISE LA AGROCOOP IAȘI

■ *Importante sume de bani au fost trecute din contul AGROCOOP către alte societăți comerciale cu capital particular ● Fostul director Nicolae Balcan și contabilul șef Ioan Rebegea au fost acuzați de infracțiuni grave ● Au fost sesizate importante ilegalități în activitatea de evidență contabilă*

Procesul verbal încheiat de inspectorii Direcției generale a finanțelor publice și controlului financiar de stat Iași în urma controlului de specialitatea la asociația economică intercooperatistă AGROCOOP Iași, a scos în evidență o serie de ilegalități comise de fosta conducere formată din directorul general Nicolae Balcan și contabilul șef Ioan Rebegea. Aceștia sînt acuzați de transferarea sumei de peste 8.000.000 de lei din contul AGROCOOP către societatea comercială PRODCOMS '92, înființată prin aportul de capital social în numerar al unora dintre salariații asociației intercooperatiste. Trebuie subliniat faptul că aceleași persoane ocupau funcții de conducere și în AGROCOOP și în societatea comercială amintită. În plus, au fost transferate în contul PRODCOMS SA credite pe termen scurt cu dobînda pieței în suma de peste 10.000.000 lei și cu dobînda redusă de 15% în sumă de aproape 3.000.000 lei, fără ca aceste trasferuri să aibă o bază legală. Tot fără bază legală au fost evidențiate încasările lunii februarie 1993 în registrele societății amintite, în sumă totală de aproape 10.000 lei, deși această firmă nu poate prezenta dovezi în sprijinul preluării cu documente legale, a magazinelor și mărfurilor existente în aceasta, care erau proprietatea AGROCOOP. Controlul efectuat a stabilit faptul că în unele cazuri disponibilitățile bănești ale asociației intercooperatiste au fost folosite pentru crearea unor avantaje materiale pentru alte firme cu capital privat sau chiar contrar intereselor propriei unități. Astfel, începînd din luna iunie 1992 au fost virate la SC DIRECT SRL peste 2 4 milioane lei în trei tranșe succesive, bani care au fost returnați în intervale de timp cuprinse între 10 și 60 de zile. Pentru nici una dintre aceste sume AGROCOOP Iași nu a primit vreo marfă dar explicația poate consta în faptul că fiul directorului, Nicolae Balcan este unul dintre asociații firmei DIRECT SRL.

O altă societate beneficiară a unei sume de 3 milioane lei este și SC MULTI PART EST SRL din Brăila, care nici pînă la ora efectuării controlului, nu își achitase datoriile, avînd dinainte obligații bănești către AGROCOOP în sumă de aproape o jumătate de milion de lei. Practic, suma de 3 milioane lei reprezintă un împrumut fără dobîndă din disponibilitățile bănești ale asociației intercooperatiste acordat firmei din Brăila. Dar, cea mai mare sumă virată are valoarea de 15 milioane lei, beneficiar fiind SC EAST EUROPE TRADING SRL din Suceava, care, după ce a folosit-o în scopuri proprii, a înapoiat-o ca fiind contravaloarea unor cartofi proveniți din import și nelivrați la Iași. Trebuie subliniat faptul că suma în cauză a fost folosită de firma suceveană timp de patru luni.

Efectuarea tuturor acestor împrumuturi din disponibilul bănesc al AGROCOOP Iași s-a efectuat în situația în care asociația avea ea însăși credite angajate la bancă pentru care plătea dobînzi, a căror valoare depășește cu mult suma de 2 milioane de lei. Concluzia organelor de control consideră că sînt răspunzători de săvîrșirea acestor infracțiuni fostul director Nicolae Balcan și contabilul șef Ioan Rebegea.

În legătura cu efectuarea inventarelor, situația gestionară nu a fost stabilită corect, în unele cazuri înregistrîndu-se plusuri în gestiune de aproape 300 de mii de lei. Totodată la un număr de 6 magazine au fost întocmite avize de expediție pentru marfa returnată firmei furnizoare. MARA MOLD SNC, a căror valoare însumează peste 500 de mii de lei dar documentele nu erau semnate de primire a mărfii respective.

O altă neregulă sesizată de organele de control se referă la depășirea termenului de urmărire a unor debitori, care nu mai pot fi obligați la plata sumelor aferente mărfurilor livrate, în valoare totală de peste 300 de mii lei. Această sumă urmează să fie recuperată de la fostul contabil șef Ioan Rebegea.

Alte serii de neregului s-au înregistrat în legătură cu acțiunea de lichidare a AEI AGROCOOP Iași care nu a fost îndeplinită nici pînă la ora actuală, situația devenind deosebit de complicată datorită faptului că între timp au fost desființate CAP-urile care au participat la constituirea asociației.

În vederea continuării corectărilor și luării măsurilor ce se impun în legătură cu ilegalitățile prezentate mai sus procesul verbal de control a fost înaintat și la Inspectoratul de Poliție a județului Iași.

Alin TOCAN

Cutremurătoare declarație a specialiștilor de la RA Apele Române

Au murit toți peștii din rîul Bahlui

■ *acest rîu a devenit unul dintre cele mai poluate din țară*

Bahluiul a devenit un rîu mort, datorită poluării determinată de funcționarea Fabricii de Antibiotice, ne-au declarat reprezentanți ai RA Apele Române Iași. Astăzi, acest rîu care străbate Iașul, este unul din cele mai poluate din țară, densitatea de diferite substanțe toxice fiind mult superioară limitei acceptabile. Densitatea maximă permisă de reziduuri organice în apă este de 26 mg/l. Această limită este depășită atît în amonte de stația de epurare a Iașului: 49 mg/l (în orașul Iași), cît și în aval de stația de epurare: 46 mg/l. Concentrația de amoniac în apa rîului Bahlui este de 5 ori mai mare decît limita maximă admisă, în orașul Iași, și de 9 ori mai mare decît această limită în aval de stația de epurare. Densitățile de substanțe toxice sînt depășite și la alți indicatori, aceasta periclitînd atît igiena mediului, cît și sănătatea oamenilor. Surse autorizate din cadrul Regiei Autonome a Apelor Române, filiala Iași au precizat că Bahluiul transportă anual 15768 tone de reziduuri toxice față de 3200 tone - cifră la care au fost, teoretic, limitate aceste deversări (această cifră fiind considerată foarte mare, de către specialiștii în domeniu).

Din cele 16 miliarde lei necesare pentru retehnologizarea și extinderea stației de epurare s-a obținut, pînă în prezent un miliard. În aceste condiții, stația funcționează în prezent cu 50% din capacitatea de epurare biologică și cu aproape întreaga capacitate de epurare mecanică. Un factor care contribuie în mod decisiv la intoxicarea apelor îl constituie preepurarea insuficientă, efectuată de către agenții economici.

Întreprinderile, unele aproape falimentare, nu au fonduri pentru o preepurare optimă, de aceea deversează în continuare substanțe variate extrem de toxice, unele ucigînd chiar organismele care efectuează epurarea biologică. Pînă se va găsi o soluție viabilă privind problema poluării Bahluiului, în acest rîu nu va înota nici un pește, iar apa din orașul Huși va avea în continuare gust de eritromicină.

Dan FODOR

Val masiv de arestări în săptămîna precedentă

Dan Bădărău, prim procuror al Parchetului de pe lîngă Judecătoria Iași s-a arătat îngrijorat de numărul exagerat de mare a infracțiunilor din ultima săptămînă. "Numai Parchetul de pe lîngă Judecătoria Iași a emis un număr de 40 de mandate de arestare preventivă în perioada 1-8 august 1993", a declarat dl. Dan Bădărău. Au fost reținuți pe data de 6 august Florin Scutelnicu și Adrian Machedon, care au deposedat prin violență pe Dumitru Mănăilă de bunuri în valoare de 175 de mii de lei. Tot pe data de 6 august s-a emis mandatul de arestare și împotriva lui Ion Stănescu și Dan Pichici, care au sustras, în noaptea de 4/5 august, produse din Piața Independenței. Pe data de 1 august a fost arestat Corneliu Grădinaru de 26 de ani, care a fost reținut în momentul în care încerca să fure dintr-un autoturism un radio-casetofon.

După arestarea lui Daniel Sucilă de 19 ani, organele de cercetare penală au demascat o întreagă bandă de tineri care furau lănțișoare de aur de la gîtul femeilor. Pe data de 6 august, a fost arestat Spoială Neculai de 40 de ani din Iași, str. Sf. Andrei nr. 52 Acesta a fost acuzat de tentativă de tîlhărie, deoarece, pe data de 2.08.93 a încercat să o tîlhărească pe Țurcanu Nicoleta. La intervenția unui subofițer de poliție, Neculai Spoială a ripostat cu un cuțit, producînd rănirea lucrătorului de poliție.

Printre ultimele mandate de atestare preventivă, care încheie această săptămînă atît de agitată pentru poliție, dar și pentru procurori, este și cel al lui Gheorghe Hornea, care a fost reținut la data de 7 august, în timp ce deplasa la domiciliu pînza sustrasă de la SC "IAȘI TEX" SA în valoare de peste 150.000 lei.

Ovidiu SCUTELNICU

Programul de furnizare a apei reci a fost scurtat

Datorită secetei din ultima perioadă, debitul sursei de apă rece Timișești a scăzut la 70%, după cum ne-a declarat inginerul șef de la Regia Autonomă Județeană Apă-Canal, dl. Vasile Megiei. Din această cauză, în cartierele alimentate din această sursă programul de distribuție este redus cu una sau două ore zilnic, în funcție de gradul de umplere a rezervoarelor din zonele Aurora, Copou.

Menționăm că în condițiile în care debitul este maxim nu poate fi asigurată apa rece în zonele menționate decît între orele 6,00-10,00 și 16,00-22,00, din cauză că instalația de distribuție a fost proiectată pentru un număr mult mai mic de consumatori față de cîți sînt racordați în prezent.

Costel STROESCU

Buletinul șomajului

■ *cel puțin 71.000 de ieșeni nu au locuri de muncă*

La data de 9.08.1993, la Oficiul Forțelor de Muncă din județul Iași erau înscrise în evidențele de șomaj 56.800 persoane. Numărul persoanelor care primesc ajutorul de șomaj este de 20.888, iar al persoanelor care beneficiază de alocația de sprijin este de 21.834. Din totalul persoanelor care beneficiază de ajutorul de șomaj sau de alocația de sprijin, un număr de 41.995 sînt muncitori iar 737 de persoane au studii medii sau superioare. Un număr de 14.100 de persoane au fost suspendate de la plata ajutorului de șomaj și a alocației de sprijin, ceea ce ridică la aproximativ 71.000 numărul ieșenilor care nu au un loc de muncă..

Conform HG 382/93, începînd cu 1.07.1993, ajutorul de șomaj și alocația de sprijin vor fi indexate cu 20%.

Sândel TACU

ORAȘUL PE O COLOANĂ

■ *Vor fi scoase la licitație spațiile comerciale aflate în construcție*

Primăria și RA "Locuința" au decis scoaterea la licitație a spațiilor comerciale aflate în faza de construcție din municipiul Iași. Acest lucru va fi făcut în temeiul Legii nr.85/1992, articolul 3. Se pare că această operație va înregistra dificultăți, deoarece pentru unele din aceste spații RA "Locuința" a încheiat cu mai mult timp în urmă convenții de închiriere cu diferite societăți comerciale. De la Primărie ni s-a precizat că respectivele firme vor fi somate să depună banii pentru terminarea lucrărilor începute și a spațiilor de folosință comună, la prețurile actuale. În caz contrar, și spațiile comerciale respective vor fi scoase la licitație, legea permițînd acest lucru. Licitația va fi anunțată din timp în presă. **(Cristian DUNAR)**

■ *Ședința Consiliului Municipal*

Pe ordinea de zi a ședinței de ieri a Consiliului Municipal, la capitolul Diverse s-au aflat cîteva probleme de interes general. Menționăm în continuare cele mai importante.

● Crearea Zonei Libere va fi amînată

Crearea Zonei Libere în județul Iași, se pare că va fi întîrziată. Profesorul Alexandru Tacu, consilier municipal, a subliniat că nu dispunem de resursele umane necesare realizării acestui obiectiv. Singura variantă, care ar putea fi favorabilă, este găsirea unor investitori străini, dispuși să acopere cheltuielile necesare.

● Primăria a cumpărat casa de pe Nicu Gane nr.1

La propunerea primarului, Constantin Simirad, Consiliul Municipal a fost de acord ca vila de pe strada Nicolae Gane 1 să fie cumpărată de Primărie. În contractul de cumpărare vor fi prevăzute clauze speciale, care să împiedice valorificarea ulterioară a vilei, fără acordul tuturor membrilor Consiliului Municipal.

● O nouă conducere la S.C. AGROCOM S.A.

Puși în situația unui fapt împlinit, conducerea societății Agrocom S.A. din Iași prezentîndu-și demisia încă din 12 aprilie 1993, membrii Consiliului Municipal au ales noua conducere. Concluzia generală a fost că la această societate s-au comis ilegalități, dar fără încadrare penală. **(C.M.)**

■ *Ce a făcut directorul general de la FORTUS S.A. în America Latină*

Rezultatele vizitei directorului general al societății comerciale FORTUS SA Gheorghe Coiocaru în țări din America Latină vor fi oferite presei în cursul acestei săptămîni în cadrul unei conferințe de presă, conform informațiilor oferite de șefa serviciului de relații cu publicul, Stela Fodor. Acest lucru se datorează volumului mare de rezultate economice cu care se pare că s-a soldat vizita delegației românești, afirmă aceeași sursă. Reamintim că produsele firmei FORTUS au calitatea recunoscută și asigurată de compania de asigurări britanică Lloyd's ceea ce conferă o credibilitate crescută pe piețele internaționale. **(A.T.)**

■ *Cum se face numirea șefilor în rețeaua sanitară*

Conform Ordinului 392/93 completat cu Articolul 18 bis, privind angajarea, transferul și detașarea medicilor farmaciști, biologilor, chimiștilor din unitățile sanitare, profesorii sau conferențiarii pot fi numiți șefi de secție, șefi de laboratoare, fără concurs, de către Iulian Mincu, Ministrul Sănătății, funcție de gradul didactic cel mai mare din clinica sau laboratorul respectiv. **(Sândel TACU)**

Societatea Comercială
trimec s.a. iași

unicul distribuitor autorizat în județul Iași în vînzarea tractoarelor de toate tipurile

TRACTOR U 650 M
TRACTOR VR 445
TRACTOR U-445 DT

și a mașinilor agricole

GRAPE CU DISCURI GD-3,5
PLUGURI PP 2X30 ETC

DE ASEMENEA, ÎN CADRUL S.C. TRIMEC FUNCȚIONEAZĂ O BAZĂ DE APROVIZIONARE CU PIESE DE SCHIMB ȘI MATERIALE PENTRU TRACTOARE ȘI MAȘINI AGRICOLE

ASIGURĂM ȘI GARANTĂM SERVICE PENTRU TRACTOARELE ȘI MAȘINILE AGRICOLE VÎNDUTE PRIN SOCIETATEA NOASTRĂ.

NOU!

VINDE:

PIESE DE SCHIMB PENTRU CUTII DE VITEZE
- *AK5*
- *AK6 cu GV*
- *AK6 fără GV*
- *TV*
- *ARO*

NISIP
BALAST

ADRESAȚI-VĂ LA TELEFON / FAX 098/132643

ÎN ATENȚIA ABONAȚILOR TELEFONIC!

-persoane fizice-

Începînd cu luna august 1993, sistemul de facturare al prestațiilor telefonice se va modifica în sensul tipăririi pe un nou format în care se va evidenția și TVA-ul.

Astfel prestațiile vor suferi modificări datorită aplicării TVA-ului după cum urmează:

1 impuls...3 minute convorbire...6 lei + 1 leu TVA = 7 lei pe local

1. Abonamentul pentru serviciul individual - la care abonatul are conectat un aparat proprietate și pentru care nu a solicitat service.
   - abonament 450,00 lei + 55,00 lei TVA = 505,00 lei

2. Abonamentul pentru serviciul individual - la care abonatul are conectat un aparat închiriat de la D.Tc Iași.
   - abonament 450,00 lei + 55,00 lei TVA = 505,00 lei
   - abonament închiriere pentru tipul de aparat :
   - aparat EM 72 ... 100 lei + 12 lei TVA = 112 lei
   - aparat EM 90 ... 200 lei + 24 lei TVA = 224 lei
   - aparat TN 1+1 ... 200 lei + 24 lei TVA = 224 lei

3. Abonamentul pentru serviciul individual - la care abonatul are conectat un aparat proprietate și a optat și pentru service.
   - abonament 450,00 lei + 55,00 lei TVA = 505,00 lei
   - abonament service 70,00 lei + 8 lei TVA = 78,00 lei

4. Abonamentul pentru serviciul în cuplaj - la care abonatul are conectat aparat închiriat de la D.Tc Iași.
   - abonament 270,00 lei + 33,00 lei TVA = 303,00 lei
   - abonament închiriere pentru tipul de aparat :
   - aparat EM 72 ... 100 lei + 12 lei TVA = 112 lei
   - aparat EM 90 ... 200 lei + 24 lei TVA = 224 lei

Abonamentul pentru serviciul în cuplaj - la care abonatul are conectat aparat cumpărat cu service.
   - abonament 270,00 lei + 33,00 lei TVA = 303,00 lei
   - abonament service 70,00 lei +8 lei TVA = 78,00 lei

6. Abonații care au instalate posturi suplimentare pe lîngă abonamentele aferente categoriei de serviciu de care beneficiază vor mai achita și abonamentulpentru postul suplimentar de 70,00 lei + 8,00 lei TVA.

7. Abonații care au solicitat prestarea serviciului "NU SE INFORMEAZĂ", vor achita pe lîngă abonamentele aferente categoriei de serviciu de care beneficiază și abonamentul de 50,00 lei + 8,00 lei TVA, aferent acestui serviciu suplimentar
   - aparat EM 72 ... 100 lei + 12 lei TVA = 112 lei

S.C. **SURSA MOLDOVEI** S.R.L.
INTERMEDIERI BURSIERE DE MĂRFURI

VĂ OFERĂ:

MATERII PRIME: făină albă - diverse tipuri, malț, ceapă (depozit Iași), cacao, zahăr import (depozit București)
ACCESORII, PIESE și VOPSELE AUTO
PRODUSE din MASE PLASTICE: canistre 3,5 l, cutii cu capac 500 g pentru produse alimentare, lighene, bidoane de 60 și 45 l, paie alimentare, bețișoare acadele.
RECHIZITE: caiete, pixuri, stilouri China
DIVERSE: fermoare, lopeți.

Se primesc numai comenzi en gros.
Telefon: 127118, 127114, zilnic 8 - 16

Albert al II-lea a fost ieri încoronat ca rege al Belgiei

■ *El este al șaselea monarh al belgienilor*

Ieri, la Bruxelles, a fost încoronat noul rege al Belgiei. În urma decesului monarhului Baudouin, fratele său, prințul Albert de Liege îi va succede la tron, devenind astfel al șaselea rege din istoria Belgiei. Sosiți în fața Parlamentului, prințul Albert și soția sa, prințesa Paola, au fost întîmpinați cu urale de mulțimea care dorea să nu piardă acest eveniment istoric de primă însemnătate în istoria Belgiei. În vîrstă de 59 de ani, prințul Albert de Liege este ofițer de marină și, în plus, președintele Crucii Roșii Belgiene, al Casei Generale de Economii și Pensii și președinte de onoare al Comitetului Olimpic Belgian.

Prințesa Paola provine dintr-o familie princiară italiană și are preocupări dintre cele mai ... casnice: și-a crescut singură cei trei copii ai săi, iar acum a venit și rîndul nepoților. Conduce o fundație filantropică ce-i poartă numele și care se ocupă de copiii orfani, precum și de ajutorarea tinerilor aflați în dificultăți financiare. Căsătoria cu prințul Albert a avut loc la 2 iulie 1959.

La orele 15.00 (16,00 - ora României) a început ceremonia depunerii jurămîntului.

În stînga tronului se aflau viitoarea regină, prințesa Paola, precum și regina mamă, Fabiola. Au fost prezenți membrii celor două camere ale Parlamentului belgian și ai guvernului, reprezentanții statelor din Comunitatea Economică Europeană și din NATO, ziariști.

Precedat de exclamațiile "Vive le Roi!" "Trăiască Regele!", proaspătul suveran a rostit jurămîntul. Întreaga ceremonie n-a durat mai mult de 20 de minute. De altfel, și înscăunarea regelui Baudouin, la 17 iulie 1951, se desfășurase pe parcursul a doar 18 minute. Astfel, de ieri, Belgia are un nou rege. Albert al II-lea. Prin decesul regelui Baudouin, regina Marii Britanii, Elisabeta a II-a, devine cel mai vechi suveran din Europa

Bilanțul exploziilor din provincia Shenzhen

■ *12 morți, 168 răniți și 150.000 de persoane evacuate*

Bilanțul final al puternicelor explozii de joia trecută, de la o mare întreprindere industrială din zona liberă Shenzhen, se ridică la 12 morți și 168 de răniți. În afară de aceasta, 150.000 de persoane a trebuit să fie evacuate din cartierul unde au avut loc exploziile. Un purtător de cuvînt al guvernului local a declarat agenției AFP că, dintre cei ce se află spitalizați, peste 60 se găsesc într-o stare gravă. Organele de specialitate au început pe de altă parte, controlul asupra culturilor și produselor agricole, precum și asupra apei, întrucît există un risc serios de poluare a acestora de către substanțele chimice degajate în explozie. Urmare a implicațiilor de ordin administrativ generate inclusiv de faptul că o serie de magazine a trebuit să fie închise, comercianții din celelalte cartiere au procedat la o ridicare bruscă a prețurilor, ceea ce îngreunează situația celor sinistrați. După cum se știe, exploziile au fost provocate de substanțe chimice volatile; ca urmare a neglijenței în stocarea și asigurarea lor împotriva incendiilor

Președintele Clinton despre uciderea a patru militari americani în Somalia

Referindu-se într-o scurtă declarație făcută duminică la Washington, la acțiunea în urma căreia patru militari americani au fost uciși la Mogadiscio, președintele Bill Clinton a afirmat că "Statele Unite condamnă acest atentat" și vor întreprinde în urma lui "acțiuni adecvate". Arătînd că Washingtonul desfășoară "consultări active" cu aliații săi din coaliția participantă la Operațiunea Națiunilor Unite din Somalia (ONUSOM II), șeful executivului american a relevat că Statele Unite vor face tot ce le stă în putință pentru identificarea autorilor atentatului și pentru protejarea forțelor lor din Somalia. De asemenea, președintele Clinton a declarat că acțiunile întreprinse sub egida ONU în Somalia sînt benefice pentru populația acestei țări, relatează Reuter.

MONITORUL EXTERN

■ *Continuă violențele în Africa de Sud*

În pofida prezenței unor unități de elită ale armatei sud-africane, la sfîrșitul săptămînii trecute, 18 persoane au fost ucise în așezările din jurul Johannesburgului, transmite AFP.

Cu tot acest bilanț, un purtător de cuvînt al poliției a apreciat că situația în așezările locuite de negri în această zonă a rămas relativ calmă, în comparație cu izbucnirea de violență înregistrată în intervalul 31 iulie - 4 august, soldată cu 141 de victime.

■ *Autoritățile de la Nicosia au extrădat un francez*

Autoritățile cipriote l-au extrădat pe Charles Altieri, un francez condamnat în contumacie pentru a fi ucis, acum 12 ani, un judecător francez, a declarat un purtător de cuvînt al poliției din Nicosia, citat de AFP. Condamnat la închisoare pe viață pentru asasinarea, în 1981, a magistratului Pierre Michel din Marsilia, Altieri a fost arestat în februarie anul acesta pe aeroportul din Larnaka, după ce evadase, în 1987, dintr-o închisoare elvețiană în care fusese închis pentru trafic de droguri.

■ *Georges Marchais va fi spitalizat în vederea unei intervenții chirurgicale*

Georges Marchais, secretarul general al Partidului Comunist Francez (P.C.F.), va fi internat astăzi în spital pentru a fi supus unor examene medicale "care vizează o eventuală intervenție chirurgicală în regiunea bazinului", informează cotidianul "L'Humanité", preluat de AFP. Marchais, în vîrstă de 73 de ani, va fi internat în clinica Lari Boisière, din Paris. Victimă a unui infarct de miocard în 1975, Marchais a mai fost ulterior spitalizat, în 1989 și 1990, din aceeași cauză.

■ *Premierul John Major se pronunță în favoarea unor "decizii dure" în domeniul social*

Premierul britanic John Major s-a pronunțat în favoarea adoptării unor "decizii dure" în domeniul social, estimînd că se fac prea multe cheltuieli în acest domeniu, informează France Presse. Într-un articol apărut în săptămînalul "News of the World", Major declară că din ce în ce mai mulți oameni solicită alocații sociale, nu întotdeauna justificate. El a adăugat că va proceda "la decizii dure", fără a preciza, însă, amploarea și direcțiile acestora, completează Reuter.

■ *Iranul a mai cumpărat un submarin rusesc*

Rusia a livrat Iranului al doilea submarin, care, potrivit declarațiilor amiralului Ali Chamkhani, comandant al marinei naționale, "va îmbunătăți capacitatea defensivă a țării", au indicat duminică surse oficiale din Teheran, citate de AFP. Achiziționarea de submarine de către Iran a stîrnit îngrijorarea statelor arabe din Golf și a aliaților lor occidentali.

■ *Casa Albă dorește să coopereze cu noul premier japonez*

Casa Albă și-a exprimat dorința de a coopera cu noul prim-ministru japonez, Morihiro Hosokawa, în special în domeniul securității regionale și bilaterale, informează AFP, citînd declarații ale purtătorului de cuvînt al președinției, Dee Dee Myers. Totodată, doamna Myers a mai declarat că președintele Bill Clinton intenționează să-l întîlnească pe Hosokawa, chiar dacă nu a fost stabilit un plan concret în vederea unei eventuale întîlniri.

■ *A fost confirmat director al FBI*

Senatul american a confirmat fără dezbateri numirea de către președintele Bill Clinton a lui Louis Frech în postul de director al F.B.I. Louis Frech, fost agent F.B.I. și procuror federal, îi succede în funcție lui William Sessions, demis de șeful executivului american pe motive de etică profesională. În cursul audierii de către comisia juridică a Senatului, noul șef al F.B.I. a pledat pentru o activitate a biroului bazată pe profesionalism, în afara oricăror ingerințe de ordin politic.

În Etiopia

Patru milioane de cetățeni solicită să fie recunoscuți drept evrei

Patru milioane de cetățeni etiopieni solicită să fie recunoscuți drept evrei, invocînd o ascendență ebraică, informează în numărul de duminică ziarul israelian "Haaretz", citat de France Presse. O organizație constituită în acest scop s-a adresat în scris ambasadei Israelului la Addis-Abeba, pentru a solicita puțin sprijin. Totodată, conducătorii organizației s-au adresat autorităților etiopiene, cerînd recunoașterea drept "etnie independentă" a acestei populații, grupată într-o regiune nordică a țării. Comunitatea evreiască din Etiopia, recunoscută ca atare de către rabinatul israelian, estimată la 40.000 de persoane, a emigrat aproape în totalitate în Israel, în 1984 (operațiunea "Moise") și 1991 (operațiunea "Solomon").

Punct final al disputei între Australia și insula Nauru

■ Australia a fost acuzată de poluarea mediului înconjurător de către statul Nauru

Premierul australian, Paul Keating, și președintele insulei Nauru, Bernard Dowiyogo, au anunțat luni încheierea îndelung disputatei probleme a compensațiilor cerute de statul Nauru pentru deteriorarea mediului înconjurător de către Australia. În cadrul unui acord care urmează să fie semnat marți, Australia se angajează să plătească 107 milioane de dolari australieni (73 milioane de dolari SUA) pentru daunele produse prin exploatarea zăcămintelor de fosfați ale insulei. Totodată, Canberra va solicita obținerea unor contribuții financiare și din partea Noii Zeelande și a Marii Britanii, împreună cu care a exploatat zăcămintele miniere ale statului Nauru în perioada 1918-1967. În 1967, insula și-a recucerit independența, iar în 1989 și-a înaintat cazul Curții Internaționale de Justiție de la Haga. Odată cu epuizarea resurselor de fosfați, evaluate în trecut la circa 40 de milioane de tone, dezvoltarea economiei insulei va fi încurajată de compensațiile financiare australiene, a afirmat Keating. Australia va plăti, într-o primă etapă, jumătate din sumă, în luna august 1994, restul sumei urmînd a fi acordat într-o perioadă de 20 de ani. Președintele Dowiyogo s-a declarat mai mult decît satisfăcut de rezultatele negocierilor: "Cele 107 milioane reprezintă o sumă destul de generoasă", a afirmat el, citat de Reuter.

Membrii delegației arabe la negocierile de pace se reunesc de urgență

Conducerea Organizației pentru Eliberarea Palestinei a convocat pe majoritatea componenților delegației palestiniene la negocierile de pace arabo-israeliene, pentru o reuniune de urgență la cartierul general al organizației de la Tunis, anunță agenția France Presse. Reuniunea este motivată de disensiunile ce au apărut în ultimele zile între conducerea O.E.P. și liderii delegației palestiniene la negocieri, disensiuni referitoare la obiectivele negocierilor cu Israel și etapele procesului de pace. Aceste disensiuni sînt reflectate de anunțul făcut sîmbătă de principalii trei lideri ai delegației, Faisal Al-Husseini, Hanan Ashrawi și Saeb Erekat, potrivit căruia intenționează să-și prezinte demisia. Legat de aceste disensiuni, premierul israelian Yitzhak Rabin a declarat duminică seara că, în cele din urmă, palestinienii vor fi obligați să intre serios în negocieri, chiar dacă în momentul de față în rîndul delegației palestiniene "domnește dihonia". La rîndul său, șeful delegației israeliene la negocierile de pace, Eliakim Rubinstein, a declarat că, "pentru Israel, nu este important cu cine se discută, ci despre ce se discută". El a adăugat că țara sa nu va discuta decît cu reprezentanți ai palestinienilor din teritoriile ocupate

Vietnamul acuză "forțele ostile" de folosirea religiei contra regimului

Guvernul de la Hanoi i-a acuzat pe vietnamezii anticomuniști din străinătate și cercurile budhiste disidente din țară că au exploatat recent problemele religioase pentru a încerca să răstoarne regimul comunist, scrie cotidianul "Quan Doi Nhan Dan", citat de France Presse. "Acuzînd Vietnamul de violarea drepturilor omului, budhiștii reacționari vietnamezi, în special cei din Statele Unite, Franța și Australia, nu apără interesele religiei, ci își servesc propriile lor ambiții, încercînd să organizeze un complot vizînd răsturnarea Partidului Comunist", scrie ziarul. În context, AFP amintește recentele confruntări care au avut loc în Vietnam între forțele de ordine și disidenții budhiști.

CAPRICIILE VREMII... ȘI NU NUMAI

■ S-a anunțat că peste 60 de persoane și-au pierdut viața și cîteva mii au rămas fără locuințe datorită furtunii tropicale care a lovit Venezuela. Cea mai mare parte a pagubelor și victimelor a fost consemnată în cartierele sărace ale capitalei, Caracas, unde alunecările de pămînt și ploile torențiale au determinat prăbușirea clădirilor cu o rezistență precară. Oficialitățile regionale au făcut cunoscut că furtuna a doborît liniile de înaltă tensiune și a provocat grave inundații în mai multe părți ale țării, vîntul suflînd cu peste 90 de kilometri la oră. Furtuna se îndreaptă acum spre nord-estul Columbiei.

■ Un taifun, viteza vîntului depășind 160 de kilometri la oră, se îndreaptă spre Japonia, unde inundațiile și alunecările de teren au provocat deja moartea a 45 de persoane. Scafandrii cercetează apele pentru descoperirea zecilor de automobile care au fost măturate de ape, fiind scufundate în mare. Peste cinci mii de locuințe au fost inundate.

■ În Africa de Sud, cîteva mii de soldați și polițiști au fost trimiși în căutarea armelor deținute în mod ilegal în trei suburbii situate la est de Johannesburg, unde 200 de persoane au fost ucise în ultimele 10 zile. Un purtător de cuvînt al poliției a declarat că poliția își va concentra eforturile asupra deblocării drumurilor, căutînd de asemenea casele și persoanele care au oferit găzduire celor care au dat naștere violențelor. Se pare că un calm relativ s-a instalat în zonă, 34 de persoane fiind totuși ucise în timpul week-end-ului.

Președintele Parlamentului rus a profitat de reforma monetară

■ *Ruslan Hasbulatov a știut dinainte cînd va fi aplicată reforma*

Banca Centrală a Rusiei a schimbat pînă acum trei sferturi din rublele vechi aflate în circulație. Circa jumătate din acest total au fost preschimbate în bancnote noi, iar restul depus sub formă de economii. Acuzațiile și contraacuzațiile legate de decizia reformei monetare în Rusia au continuat. Directorul Băncii Centrale a pretins că la pregătirea reformei a luat parte președintele Parlamentului Ruslan Hasbulatov. Acesta a fost acuzat că a știut dinainte de aplicarea reformei monetare și a tras profituri personale din această informație.

În urmă cu 6 luni directorul Băncii Centrale a luat o altă măsură care a provocat panică în rîndurile populației ruse: a retras din circulație bancnotele de 50 și 100 de ruble. Ca reacție la retragerea din circulație a rublelor mai vechi de 1993, Gruzia va înlocui sistemul monetar bazat pe rublă printr-o nouă monedă națională: lari. Aceasta va fi introdusă numai după stabilizarea situației economice. Pînă atunci în locul rublelor se vor utiliza cupoanele.

Un diplomat american este ucis la Tbilisi

Un diplomat american, acreditat la ambasada SUA din Tbilisi, a fost împușcat duminică noaptea, cînd necunoscuți au tras mai multe rafale de mitralieră asupra mașinii sale, informează Reuter. Diplomatul îndeplinea funcția de însărcinat cu afaceri al ambasadei și se întorcea acasă cu mașina șefului gărzii personale a lui Eduard Șevardnadze. Șoferul mașinii, un autohton, a scăpat cu viață. În ultimele săptămîni, atacurile înarmate au devenit foarte frecvente în capitala gruzină, iar grupurile de așa-ziși luptători înarmați pînă în dinți au devenit o prezență foarte obișnuită pe străzile marilor orașe gruzine, chiar în plină zi.

Japonezii au cea mai lungă speranță de viață

■ *Bărbații trăiesc, în medie, 76,09 ani, iar femeile 82,22 ani*

Speranța de viață a japonezilor este cea mai mare din lume, informează France Presse, citînd un document publicat luni, la Tokyo, de Ministerul nipon al Sănătății. Deși în 1992 speranța de viață a bărbaților japonezi a scăzut cu 0,2 ani față de anul precedent, ea s-a situat la media impresionantă de 76,09 ani. În ceea ce privește femeile, speranța de viață calculată pentru 1992 este de 82,22 ani, față de 82,11 ani în 1991. În ultimii 7 ani pentru bărbați și 8 ani pentru femei, speranța de viață a cetățenilor a fost cea mai mare din lume.

CAFEAUA DE DIMINEAȚĂ

Există un glas al pămîntului?

Aurel LEON

Titlul e împrumutat de la Liviu Rebreanu, din "Ion", acest personaj în care, potrivit afirmației lui G. Călinescu, autorul vede o figură măreață a cîmpului. Ion este, chiar după afirmația scriitorului, un individ care, în lipsa de orientare a celorlalți, știe ce vrea. Ion ridică, întocmai ca în tablourile alegorice, bulgării de pămînt în mînă. Ion înfăptuiește procesul economiei agrare, urmînd glasul pămîntului. Așadar, există un glas al pămîntului, cu alte rezonanțe la noi, la români, decît la alte popoare. Ce era pămîntul, de pildă, pentru voievozii noștri? Ne-o spune Sadoveanu în "Viața lui Ștefan cel Mare": "A călcat vămile și cetățile, a cercetat hotarele pămînturilor sale, nu s-a hodinit pînă nu a pus ordine în toate, astfel țara l-a cunoscut atît în strălucirea straiului său, cît și în hărnicia lui fără răgaz, de om al pămîntului. A juruit moșii pentru vrednici și pedepse grele pentru lotri și vicleni. Astfel, Moldova a priceput că stă la cîrma ei puterea și, în același timp, înțelepciunea".

Pămîntul era al voievodului și prin hotărîrea lui trecea asupra supușilor drept răsplată și angajament, fără deosebire de cin boieresc. Vitejia în luptă sau credincioșenia țineau loc de rang. Pămîntul a fost, deci, însemnul calităților deosebite ale răzeșilor din Moldova și ale moșnenilor din Țara Românească. Era firesc ca hotărîrea pămîntului primit pe veci în stăpînire să se facă prin așezare de "bouri" la hotare și la fiecare așezare de semn să se bată la fund trei copii, ca să țină minte și să depună mărturie valabilă în caz de judecată.

Numai că, așa cum ne spune chiar un boier, e vorba de scriitorul Radu Rosetti, în lucrarea: "Pămîntul, sătenii și stăpînii din Moldova", apărută nu întîmplător chiar în anul stropit de sînge, 1907. Scrie Mihail Sadoveanu: "Cartea lui Radu Rosetti, apărută ca o lovitură și ca un semn al destinului, chiar în acel an, dovedea niște lucruri uluitoare și teribile. Constiința acestor adevăruri istorice, socot eu, mai tîrziu a înrîurit covîrșitor mersul reformelor sociale și agrare la noi. "Pămîntul a fost obștesc, dovedea bătrînul Rosetti, al oamenilor liberi. Cu vremea, conducătorii poporului și-au însușit și stăpînirea pămîntului. Un număr de oameni ajunge la vază și strînge averi teritoriale. Puterea și trufia lor crește

Liviu Rebreanu pe terasa casei sale din Valea Mare

deodată cu lăcomia lor. Ei tind nu numai a reduce întreaga țărănime la vecinătate, dar chiar a transforma vecinătatea în robie desăvîrșită. Vecinii sînt vînduți fără moșia pe care o locuiesc, împărțiți, dați de zestre, dăruiți. De aici, urmează o nouă slăbire a drepturilor țăranilor asupra pămîntului". Diatriba aceasta împotriva clicei boierești, apare în strigătul lui Cos[illegible]: "Noi vrem pămînt!".

De unde pămîntul îl apăra pe om, el devine dușmanul românului. "A trece un codru care acoperă dealuri, văi și prăpăstii, bungeturi, sălaș de la începutul lumii al sălbăticiunilor și al umbrei, povestește Mihail Sadoveanu despre lupta din codrii Cozminului, e o lucrare dintre cele mai anevoioase pentru o oaste în putere. Era un codru vechi și tare, bine știut de localnici, chemat să apere pămîntul Moldovei". Erau pe atunci vremuri romantice. A urmat lupta pentru acaparare, epocă în care, după părerea lui Lucian Blaga, s-a sedimentat "stratul numelor", acele aspirații cărora "nu le-a fost dat să fie".

A urmat epoca de încercare a desprinderii omului de pămînt, aceasta devenind, ca la începutul istoriei, un drum obștesc, insulii nerămînîndu-i decît "cerul moral", cum spune C. Noica în "Partea noastră de cer". A-ți vedea pămîntul în partea ta de cer și a-l considera cel mai frumos din lume, se apropie de învățătura lui Cantemir: "din limbi străine să înveți, dar în limba țării tale să scrii, multe pămînturi să cutreieri, dar pe al țării tale să-l iubești" Sau, revenind la Noica, "în alte ceruri să privești, dar sub cerul lumii tale să visezi"

Am încercat acest excurs prin istorie, spre a încerca să înțelegem de unde, din ce straturi ale numelor, vine setea aceasta de pămînt, sete ce părea atrofiată de colectivizare. După atîția ani de înfocrinare, oameni care n-au avut direct contact cu proprietatea rurală, dovedesc o rapacitate unii, alții doar o legătură ombilicală cu pămîntul, pe care nu le bănuiam. Personal, din propria mea experiență, eu consider pămîntul un bun prieten, cînd stăpînești atît cît poți cuprinde cu munca, altfel cel mai crunt tiran. Fără să vrei, devii robul lui. Te poți îndura să nu seceri grîul cînd plesnește de copt, să nu prășești păpușoiul scăpat în buruiană, să nu cosești iarba dată în pîrg? Desigur că nu. Și atunci, devii muncitor neplătit zi și noapte, sărbătoarea și pe orice vreme, pînă la îndobitocire... Pămîntul te obligă să-i stai la dispoziție. Și mai e ceva straniu: chemarea asta, trezită în oameni care au făcut agricultură doar prin părinți și la care, cum spune Heidegger, uitarea e numai de limbă, dacă este, nu de ființă. Ilustrez tableta cu o fotografie a lui Liviu Rebreanu, pe terasa casei sale de la Valea Mare (Argeș), acolo unde și-a dat obștescul sfîrșit la 1 septembrie 1949, fiindcă el e cel cu "chemarea pămîntului". N-a putut rezista... sirenei! Și ca dînsul, a procedat și Sadoveanu, care s-a stins cu aleanul unei gospodărioare aftarhice, de care n-a avut parte, în afara celei de la Copou.

Un nepot al meu; inginer și director de întreprindere mare, s-a luptat și cu dinții să obțină un hectar din pămîntul părintesc. L-a semănat cu grîu, a plătit o groază de bani, dar s-a ales cu un sac de făină. N-am văzut om mai fericit, decît acest fecior de țăran, cînd, așezat în capul mesei, a tăiat pîinea de casă și a rostit rugăciunea: "Pîinea noastră cea de toate zilele din pămîntul nostru, nu dintr-al altora..."

"Și coaptă sub petecul nostru de cer", l-am completat în gînd.

Din scrisorile, telefoanele și audiențele zilei

■ **DI. VASILE ISACHE, Nicolina II, str. Frumoasa nr.13, bl. 646, sc.B, et.4, ap.19** spune că la el în sat un consătean, în vîrstă de 66 de ani, fost membru CAP și-a constituit dosar de pensie și l-a rugat să i-l depună la Oficiul de Pensii, spunîndu-i că pentru aceasta ar avea de achitat 4.000 lei.

Cînd s-a prezentat la Oficiul de Pensii pentru Agricultori, funcționara i-a cerut să achite 12.000 lei. De ce? ne întreabă dl. Isache.

D-na Elena Protăilă, de la Oficiul de Pensii, ne-a explicat că, în conformitate cu Legea 80/1992, persoanele care au avut calitatea de cooperatori și au realizat volumul de muncă legal se consideră că au achitat contribuția minimă de asigurări pînă la 1 iulie 1992, iar de la această dată și pînă la înregistrarea dosarului de pensionare are obligația să achite o contribuție în cotă de 7% asupra venitului mediu lunar asigurat.

Venitul mediu lunar asigurat nu poate fi mai mic decît jumătate din salariul de bază minim brut pe țară, reglementat la data achitării acestei contribuții. Cum la 1.07.1992 salariul de bază minim brut era de 30.000 lei, cota de 7% din 15 mii lei înseamnă tocmai 12.600 lei, sumă pe care trebuie s-o depună petiționarul. Dacă dosarul de pensionare ar fi fost depus mai din timp, firește, suma totală ar fi fost mai mică, iar dacă se va depune și mai tîrziu va fi și mai mare - adică 1050 lei înmulțit cu lunile care curg de la data de 1.07.1992 pînă la data înregistrării dosarului de pensie. Deci aici nu mai merge zicala "grăbește-te încet". Din contră, trebuie grabă. Merită - pensia cuvenită și încasată ulterior aprobării dosarului e totuși frumușică.

■ **DI. PETRU STANCIU, Aleea Tudor Nicolae nr.945, preia cazul petrecut la bufetul non-stop din cartier ("Monitorul" din 24 iulie), unde dl. Mitică Dinu a fost tîlhărit de cei 16.000 lei, și îi spune d-lui căpitan Luță că, deosebit de fapta lui Benone și a prietenilor săi, are de cercetat și alte aspecte polițienești. De exemplu, dacă bufetul patronat de dl. Stan are autorizație de la Primărie și dacă locatarii din zonă și-au dat consimțămîntul să le polueze liniștea. Dacă dl. Stan, salariat la RA "Citadin", obosit după o noapte de patronaj, a doua zi mai cu randament în muncă.**

Noi zicem că despre acest randament sînt alții care ar trebui să se pronunțe - conducerea întreprinderii, de pildă.

■ **DI. VLADIMIR ACOSTĂCHIOAEI, B-dul. Alexandru cel Bun, bl. D1, sc. B, ap. 52** se referă la stagnarea lucrărilor de la Catedrala ortodoxă care urmează a se construi în cartier și la vila suprastajată a părintelui paroh Mihai Ungureanu.

Spune că și el este încunoștințat că se întîmplă ceva rău cu cutia milei de la biserică. Dar chiar dacă n-ar fi suspiciuni cu valorile din cutia milei, cum explică părintele că la el acasă totul merge bine, iar la biserică nu?

Dl. Vladimir spune: "Oamenilor le plac comparațiile, apropierile, iar pînă ajung la Dumnezeu, privesc către preot, iar cunoscuta spusă "nu fă ce spune popa" e păguboasă, părinte, pentru biserică mai întîi, iar apoi și pentru fețele slujitoare ale altarului".

■ **D-na IOSEFINA BALCIC, str. Vasile Lupu nr. 93, arată că atunci cînd s-au suspendat tramvaiele 9 și 15 s-a promis că reluarea activității lor se va face concomitent. Tramvaiul 9 circulă acum, iar cel cu nr.15 cînd își va relua rulajul?**

De la RATC Iași aflăm că reparațiile la linia 15 - CUG vor mai dura pînă către toamnă, iar pînă atunci se poate circula fie cu autobuzul 43, fie - din bucăți - cu tramvaiele 4,5.

■ **DI. MIHAI MORARU, str. Nicolina, bl. A1, sc.B, ap. 31** reia în discuție problema unor veterani de război. El se referă la aceia care nici nu au ajuns pe front, dar primind titlul de veteran de război iau sume importante de bani pe lîngă pensiile pe care le au, în timp ce "mulți dintre noi abia încasăm, acolo, 19.000 - 20.000, ca salariați activi". Dumnealui spune că are cazuri cunoscute de foști ofițeri care în toamna lui 1944 erau elevi la școlile de ofițeri-subofițeri, au avut 2-3 alarme de antrenament pentru luptă, iar azi sînt considerați veterani de război. "E bine așa? Atunci noi, care am făcut armata în termen, cîte 2-3 ani ori mai mult, sau pe șantiere la muncă, la construcții, iar multe din bolile și afecțiunile pe care le avem astăzi se datoresc mizeriilor de atunci, de după război, ne plătește cineva ceva, în compensație?

Treaba cu veteranii nu cîntărită corect de cei care au gîndit-o", conclu[illegible] Mihai Moraru.

■ **Mai multe cadre didactice ne-au făcut cunoscut că în dimineața zilei de 26 iulie a.c. s-a desfășurat concursul pentru ocuparea posturilor și catedrelor vacante în învățămîntul preuniversitar. La concurs au fost înscriși absolvenți de anul acesta ai învățămîntului superior și cadre didactice aflate în activitate și cu diferite trepte și grade didactice.**

Pentru desfășurarea și supravegherea concursului au fost convocate cadre didactice cu mult peste necesar, rămînînd disponibile circa 50 de persoane, cărora inspectorul general, dl. Octavian Lefter, nici nu le-a mulțumit pentru eforturile făcute de a fi prezente încă de la orele 7,00 la Liceul "Mihai Eminescu" - locul unde s-a desfășurat concursul.

■ **DI. TOADER AVRAMIUC, b-dul C. A. Rosetti, nr. 21** adresează d-lui Theodor Zaharia, comandantul Poliției județului Iași întrebarea pe care i-o transmitem:

Ce notă dați ofițerilor de la Poliția Pașcani și în special d-lui Prelipceanu pentru dezinteresul manifestat în recuperarea actelor și valorilor sustrase de la oaspeții canadieni de către un infractor cunoscut poliției locale ("Monitorul", 26 iulie a.c.).

În măsura primirii unui răspuns vom reveni.

■ **DI. SPIRIDON CĂȘUNEANU, Splai Bahlui, nr.24, relatează despre înțelegerea manifestată de sindicatul de la SC VITALEF SA, care, de cîteva zile, a înțeles să prelungească cu două ore programul de muncă al lucrătorilor de la magazinele cu un singur schimb pentru înlesnirea bunei lor aprovizionări cu legume și fructe de sezon.**

Deci, la aceste magazine, ora de începere a programului nu mai este 9,00 ci a devenit 7,00.

Consensului sindicatului nu i-a răspuns însă și administrația, care, mai ales în ultimul timp, nu oferă cumpărătorilor decît cunoscutele conserve și niște vinete care, pur și simplu, sînt depreciate, dar la preț superior celor de pe piața liberă.

De ce o fi fost atunci nevoie de prelungirea programului de lucru la niște unități unde, și așa, lucrătorii nu au ce vinde, ne întreabă dl. Cășuneanu.

Rațiunea măsurii luate n-am putut-o afla nici noi, pentru că telefonul de la SC VITALEF sună ... în gol.

Goale magazinele, goale bu[illegible]ele noastre, în gol sună și telefonul!

Ion N. OPREA

Din spatele aparatului de proiecție

Filmul western - basmul modern al cinematografiei americane

Nu este exagerat să spunem că între idealurile Războiului de Independență (1775-1783), în timpul căruia s-a adoptat Declarația de Independență (4-VII-1776), între Constituția S.U.A. (1787), între idealurile Războiului de secesiune (1861-1865) și perioada "vestului sălbatec" ("far-west") - 1850, 1860-1880, 1890 - există o intimă legătură. Filmul western, și el, este expresia, în plan artistic, într-o artă cu un limbaj propriu, cu formule artistice și mijloace de expresie proprii, a datelor afective, comportamentale, morale, psihice, culturale, spirituale, proprii tipului nord-american, un tip tînăr, viguros, plin de vitalitate, energic, sigur de el, dezinvolt, dinamic, expansiv, uneori naiv, trăsături al căror element coagulant este un dur pragmatism. De aceea, nu întîmplător, după receptarea Brevetului fraților Auguste și Louis Lumière, "Cinematograful Lumière" (13-II-1895), ca formulă cinematografică, nord-americanul a preferat comedia inscriind, mai ales în deceniile 2, 3 și 4 ale secolului nostru, una dintre cele mai strălucite pagini din istoria cinematografiei, și western-ul dar, imediat, implicit și explicit, gîndindu-se și la posibilele beneficii ale epocalei descoperiri.

Lui Edwin Stratton Porter (1870-1941), cinematograful nord-american, cinematografia universală, ca fapt istoric, nu și estetic, îi datorează pionieratul filmului în S.U.A., realizînd primele comedii, melodrame și western-uri, specii de mare viitor pentru cinematograful nord-american. Astfel, el realizează primul western, în 1903, "Jefuirea trenului rapid". El preia datele esențiale ale mitologiei "vestului sălbatec", o mitologie subțire, fragilă, lipsită de fior spiritual, deoarece este expresia unui apăsat spirit pragmatic. De aceea western-ul nu va avea dimensiune mitică, subtile implicații filosofice, fior spiritual, expresia unui spirit expansiv, justițiar, dar tot la modul pragmatic. Adică, ceea ce justifică și domină filmul western, este spiritul laic, ordonator, civilizator. Putem vorbi aici de o oarecare sugestie faustică? În această perioadă, ce se va încheia, strălucit, în 1939, cu capodopera lui John Ford, "Diligența" (Premiul Oscar pentru cel mai bun rol secundar, masculin - Thoman Mitchell - și pentru cea mai bună muzică - Hageman, F. Harling, J. Leepold și L. Sherken), western-ul are structură de basm. El este un basm modern, tratat simplist, în ton romantic, azi desuet, moralizator, accentul fiind pus pe poveste, pe acțiunea trepidantă. După război, și momentul coincide cu ieșirea Americii din izolaționism, western-ul devine expresia, mai ales, a unor atitudini, a unor stări, în contradicție evidentă cu tradiția. Western-ul se modernizează, devine anti-western. Un western în ton grotesc, cinic și disperat, este "Comoara din Sierra Madre" (S.U.A., 1948, r. John Huston). În 1952 Fred Zinneman realizează un western cu aer și implicații intelectuale ("La amiază"). Un western de introspecție psihologică este filmul lui Anthony Mann, "Steaua de tinichea". Cu umor și fantezie, Robert Aldrich realizează western-ul său, "Patru pentru Texas" (1963). "Cat Ballou" (S.U.A., 1965, r. Elliot Silverstein) are structură și ton de baladă. În "100 dolari pentru șerif" (S.U.A., 1969) Henry Hathway parodiază. Un western care demitizează, vizibil, dar o fac și celelalte, este "Buffalo Bill și indienii" (S.U.A., 1976, r. Robert Altman). Șarjînd, persiflînd, cu sugestie de fantastic, un anti-western este și un alt film al lui John Huston, "Viața și epoca judecătorului Roy Bean" (S.U.A.). Specificul mentalității tipului nord-american este tocmai mentalitatea de cow-boy. Și ea poate fi urmărită de la modul cum simte, cum gîndește, cum vorbește, cum se comportă un anonim fermier dintr-o așezare rurală și felul în care a fost gîndită și elaborată "Inițiativa de Apărare Strategică" (I.A.S.), adică "Războiul stelelor". Și nu întîmplător, într-un moment de cotitură pentru S.U.A., la conducerea statului federal, a fost ales un om cu o evidentă mentalitate și comportament de cow-boy, actorul din filme western, Roland Reagan. Se poate spune că acum, deocamdată, în lume, a învins spiritul de cow-boy. Schema filmului western, expresia, repet, a unei anumite mentalități, a unui anumit mod de existență, specific nord-americane, s-a extins și asupra tuturor variantelor de filme de aventuri, acestea fiind niște western-uri urbane, asupra filmelor de război, asupra filmelor S.F., acestea fiind niște western-uri cosmice, nu ca dimensiune spirituală, ci doar ca ambianță hipertehnicizată. O nuanțare: filmul western tradițional este extrovertit, iar cel modern este introvertit.

În general, Clint Eastwood (n. 1930, S.U.A.), ca actor, este cunoscut, mai ales, din filmele de acțiune, din filmele western, varianta "spaghetti" ale italianului americanizat Sergio Leone "Pentru un pumn de dolari", (1964); "Pentru cîțiva dolari în plus" (1965); "Bunul, răul și uritul" (1966). Ca regizor, debutînd în 1971 cu "Play Misty for Me" ("Un cîntec la cerere"), adoptă formula filmului western tradițional, ca schemă, dar un western cu un aer modern, de atmosferă, de ambianță, de introspecție psihologică, sceptic ("Hoinarul preeriei, 1973; "Provocarea", 1977; "Bronco Billy" 1980, ce reia, într-o formulă aparent tradițională, de spectacol ambulant, figura legendarului și simpaticului cow-boy, erou între 1908-1915, a peste 400 de filme, serie datorată regizorului și actorului G.M. Anderson; "Tirefox", 1981). Pentru rolul din filmul său "Pasărea" (S.U.A., 1981), actorul Forest Whitaker a primit Premiul Oscar.

"Necruțătorul" (1992, Premiul Oscar pentru: Cea mai bună regie, Cel mai bun actor în rol secundar - Gene Hackman -, Cea mai bună imagine - Joel Cox, 1993), deși respectă schema, rețeta unui western tradițional, prin sensuri, prin semnificații, este un western modern, un western introvertit, un anti-western. Accentul nu mai este pus pe poveste, pe acțiune, pe ideea de justiție, ci pe sondarea lumii interioare a personajelor. Apoi, complexitatea personajelor. Justițiarii sînt foști bandiți. Apoi, ei nu mai au acea siguranță, acea dezinvoltură tradițională, acel aer provocator, de altădată. Confruntîndu-se, ei sînt animați de sentimente umanitare, de neînțeles. Ei acționează, prin urmare, după o altă logică. După logica absurdului. Ucigînd din îndemnuri justițiare ei simt, din străfundurile ființei lor, năvălind o inexplicabilă seducție de a ucide, fără nici un fel de motivație. Apoi, starea, sentimentul de solitudine, de incertitudine, de teamă, de îndoială, de disperare, starea de alienare, îngrozitoarea stare de înstrăinare de sine însuși, toate generatoare de poezie. "Necruțătorul" este expresia strălucită, în plan estetic, cu un subtil fior spiritual, sacru, de ceremonial, prin intermediul unei formule artistice tradiționale, a stărilor omului modern.

Mircea DUMITRESCU

cotidian de informații
Monitorul

EDITORIAL

Iașul e un oraș urît

Ovidiu ȘIMONCA

Am fost, anul trecut, într-o ieșire peste hotare în Belgia, în Germania și Austria. Eram la prima călătorie de acest fel. N-am fost impresionat de facilitățile pe care ți le oferă Occidentul, în materie de bună servire și amabilitate. Șocul cel mare l-am avut la întoarcerea acasă. Începînd cu aeroportul Otopeni, unde a trebuit să așteptăm aproape o oră pentru recuperarea bagajelor, și continuînd cu autostrada de la aeroport pînă în centrul Bucureștiului, plină de hîrtoape - totul m-a convins de distanța care ne separă de Occident. Călătorisem în Occident cu mașini care atingeau 120-150 kilometri la oră, pe autostradă, fără să se simtă un efort deosebit al motorului. Un coleg jurnalist a dorit să probeze, pe drumul de întoarcere de la Otopeni, mașina proprie Dacia, supunînd-o acelorași exigențe ca în Occident. După cîteva sute de metri, Dacia a început să dea semne de oboseală, iar motorul să se sufoce. Eram în România.

Mult mai tîrziu, spre mijlocul toamnei, s-a deschis la Iași o terasă destul de cochetă, în fața Sălii Sporturilor. Cineva a făcut remarca, servind o cafea în acel loc: "Mă simt ca la München!".

E foarte clar că anumite inițiative particulare încearcă să schimbe fața orașului Iași. Terasele au început să apară mai peste tot locul. Uneori, consumația care ți se servește este agrementată și cu o muzică bună. Chelnerițele fac eforturi să fie cît mai amabile. Au început să apară și reclamele luminoase, iar cîteva magazine alimentare ("Unic", "Super-Copou", "Central") încearcă să ofere produse de calitate, așezate cu gust. Consignațiile au început să iasă din monotonia de acum doi ani. Pe Bulevardul Ștefan cel Mare sînt cîteva locuri unde vitrina, în întregime de sticlă, te îndeamnă cel puțin să privești.

Iașul face pași mărunți spre privatizare. În comerțul particular, se simte dorința de a oferi o servire plăcută. Pînă acum un an, ne întrebam care ar putea fi restaurantul de lux al Iașului și nu găseam un răspuns satisfăcător. Între timp, prin anumite renovări și respații, putem considera "Selectul" un loc mai aparte în Iași.

Pentru schimbarea înfățișării Iașului, trebuie bani, bani, bani... Localurile și terasele privatizate sînt doar mici insulițe într-o monotonie apăsătoare. Încă nu s-a propus un proiect arhitectural senzațional. Sîntem încă în fața acumulării primitive a capitalului, banii rulînd în special în comerț. Deși averile mobiliare sînt un capital în care n-ai cum să pierzi, valoarea sporind în timp, nimeni n-a propus vreo inițiativă arhitectonică. Nu avem un super-market la exigențe occidentale. Piețele din Iași sînt supraaglomerate și produsele se vînd, de cele mai multe ori, în condiții precare. Bazarul din centrul Iașului e un fel de țarc unde nu trăiești plăcerea cumpărăturilor, ci cauți în viteză anumite produse mai ieftine, pentru ca apoi să părăsești grăbit locul.

Printr-un noroc divin, zona Copoului a scăpat de la sistematizarea la care se gîndeau autoritățile comuniste. Însă și în Copou, parcurile sînt alcătuite aproape la: mai mult asfalt decît verdeață.

Multe țigănci umblă prin parcuri să-ți ghicească norocul. Ușor-ușor, mahalaua a intrat spre centru, iar obiceiurile oamenilor s-au adaptat acestei translații, ele construindu-le pe indiferență și resemnare. Paragina clădirilor cuprinde și oamenii, cărora le lipsește reacția la nicios. Iașul e un oraș urît! Trăind zi de zi în Iași, n-avem timp să-l privim îndeajuns. Însă îl putem compara, măcar pe baza unor simple ilustrate.

ultimul vagon poștal

Locatarii din Păcurari au dreptate: poate izbucni epidemie în cartier

În legătură cu articolul "Va izbucni o epidemie în cartierul Păcurari?" din "Monitorul" de sîmbătă, 7 august 1993, nr. 183 (639), semnat de Georgeta Mihailovici și în virtutea dreptului la replică, vă comunic următoarele:

1) Cele sesizate în articolul mai sus menționat sînt reale.

2) Măsurile luate pe linie sanitară în limita competenței teritoriale și legale au fost următoarele:

- s-au recoltat probe de apă potabilă de la imobilul din Cișmeaua Păcurari nr.8, de la imobilele învecinate și de la imobilul din str. Păcurari nr. 47;

- s-a încheiat un proces-verbal în data de 28 mai 1993, prin care se atrăgea atenția locatarilor din Cișmeaua Păcurari nr.2 asupra riscului consumării apei potabile, analizele specificînd că apa nu corespunde din punct de vedere bacteriologic;

- am luat legătura cu locatarii din imobilul situat în str. Păcurari nr. 47, atrăgîndu-le atenția asupra riscului pe care îl reprezintă canalizarea defectă a imobilului. Întrucît respectivul imobil aparține de RA "Locuința", subordonată Primăriei municipiului Iași, i-am sfătuit pe locatari să meargă în audiență;

- am discutat personal cu directorul RA "Locuința", dl. ing. Cozaru, cît și cu șefa de sector, care au promis că vor rezolva această situație.

3) IPSMP (Inspectoratul de Poliție Sanitară și Medicină Preventivă), Spitalul Sf. Spiridon, cît și dispensarul 12-13 nu dispun de specialiști în acest domeniu (vidanjare de canale), legislația în vigoare (1969), cu vicii, nu-mi permite a sancționa persoane ce nu domiciliază pe teritoriul arondat dispensarului 13, sancțiunile și așa fiind simbolice - maximum 1.000 lei.

4) Aceste deficiențe, arătate de doamna Georgeta Mihailovici, durează de aproximativ 4-5 ani, subsemnatul fiind transferat pe acest post din august 1991.

5) Nu sînt supărat pe semnatara articolului pentru că nu a avut de unele și detaliile acestor situații.

Mulțumesc ziarului "Monitorul" în numele meu și al locatarilor de la adresele respective pentru că, poate pe această cale, se va rezolva o situație deosebit de importantă în ce privește sănătatea oamenilor, pînă nu va fi prea tîrziu.

Silvius Ciobanu
asistent principal de igienă la Dispensarul 13, Iași.

Mediafax transmite

Tenis: Ploaie și în Austria!

● Finala turneului de la Kitzbuhel (Austria) s-a întrerupt datorită ploii. La ora întreruperii, austriacul Thomas Muster îl conducea pe spaniolul Javier S[illegible] cu 6-3; 2-2.

● Aceasta în timp[illegible] lui Javier, mult m[illegible]s-cuta Arantxa S[illegible]nez Vicario pierde finala de la San Diego (375.000 dolari) în fața lui Steffi Graf 4 - 6, 6 - 4, 1 - 6.

● Finala din turneul masculin de la Los Angeles (300.000 dolari) Richard Krajicek (Olanda) - Michael Chang (SUA) 0 - 6, 7 - 6, 7 - 6.

AUTO: Șampanie pentru Nigel Mansell!

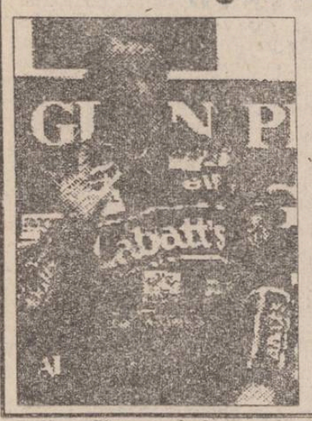

În circuitul automobilistic Indycar, care se desfășoară peste Ocean, a avut loc Marele Premiu de la Laudon (New Hampshire) pe distanța de 340 km. A câștigat celebrul pilot englez Nigel Mansell (campion mondial la Formula I în 1992) care reprezintă firma PENSKE CHEVROLET, cu o medie orară de 209,447 km. Au urmat doi reprezentanți ai aceleiași firme: Paul Tracy și Emerson Fittipaldi

Încă un amănunt: simpaticul as al volanului a împlinit duminică 40 de ani!

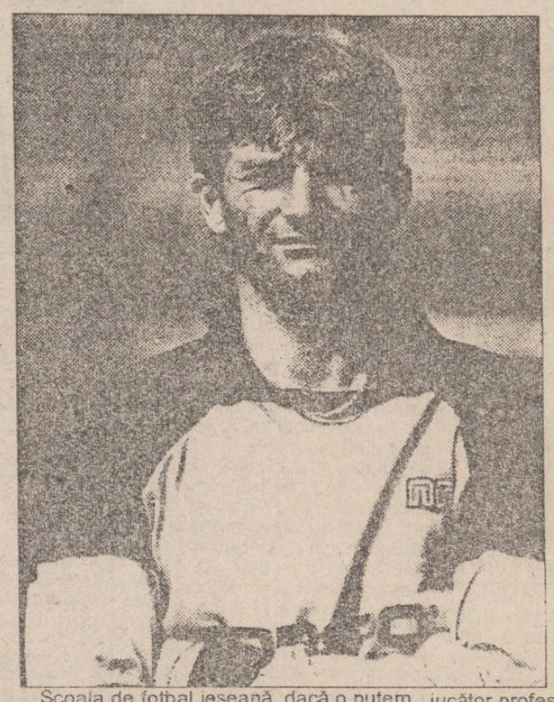

Singurul jucător ieșean care evoluează în Divizia Națională!

Interviu cu Cătălin Hăisan, portarul echipei Dacia Unirea Brăila

Școala de fotbal ieșeană, dacă o putem numi astfel, a furnizat de-a lungul timpului, mulți jucători de valoare. Deși nici în prezent nu stăm rău la acest capitol, pe listele loturilor echipelor din Divizia Națională nu se regăsește nici un fotbalist născut în dulcele târg al ieșilor. Cu o singură excepție, Cătălin Hăisan, goalkeeper-ul formației Dacia Unirea Brăila. Legitimat la Politehnica încă din anul 1976, a deprins tainele meseriei de portar cu șlefuitorul de talente Mihai Bîrzan. Se remarcă pe plan sportiv încă din perioada junioratului, fiind cooptat în lotul echipei de seniori, pe vremea cînd Poli, cu Leonid Antohi la timonă evolua pe prima scenă a fotbalului românesc. Din 1980 pînă în anul 1983 apără poarta echipei CFR Pașcani, după care pentru doi ani pleacă la Oțelul Galați. Revine la echipa CFR-istă și după numai un singur sezon se transferă la surata de peste drum, Siretul Pașcani. După o promovare spectaculoasă în B și două campionate în care prinde o formă deosebită, este curtat de președintele echipei FC Maramureș, dl. A. Koller, care-i obține dezlegarea. La Baia Mare, deși este titular, nu se acomodează și după numai un an acceptă solicitarea clubului brăilean, cu care semnează un contract de jucător profesionist pînă în anul 1995. Cu echipa brăileană, în acest sezon are marea satisfacție de a apăra, la cei 31 de ani ai săi, într-o finală a Cupei României. Fiind cunoștințe mai vechi, de pe vremea cînd jucam împreună la Siretul, după ce am depănat amintiri, în noua mea calitate de redactor sportiv i-am solicitat un interviu:

- Cum a pătruns Dacia Unirea Brăila în finala Cupei României?

- Am apărat în toate jocurile din preliminarii. Drumul a fost nespus de greu dar ne-a ajutat și "Fortuna" care ne-a plasat pe un culoar favorabil. Am eliminat pe rînd Steaua Mizil (scor 1-0), pe Minerul Motru (1-0) pe FC Brașov, într-o dublă manșă (1-0, 1-1), meciuri considerate "hopul" campaniei cupei. Au urmat semifinalele cu fosta mea echipă FC Maramureș (3-2; 1-1), după care pe Stadionul Național din Capitală am pierdut "cu cîntec" finala cu 2-0 în fața echipei Universitatea Craiova.

- Care este principalul secret al performanței brăilene în competiția K.O.?

- Datorăm mult profesionalism actualului antrenor Ioan Sdrobiș, care nu lucrează niciodată cu jumătăți de măsură.

- Rezultatul finalei a fost nedrept?

- Consider că am fi meritat să jucăm în Cupa Cupelor, dacă în finală arbitrul clujean Mircea Salomir nu ne-ar fi "furat" ca la jocurile de întrajutorare. Dar culisele trebuiau să dea cîștig de cauză unei terțe echipe. (n.r. Gloria Bistrița). E drept că nici noi nu am marcat nici un gol din sumedeniile de ocazii avute.

- Dacă vei fi solicitat, vei revoni la una din echipele ieșene?

- Nu cred. Politica de îndepărtare a sportivilor localnici s-a răsfrînt negativ și asupra mea, fiind nevoit să-mi caut "locul" în altă parte.

- Care sînt principalele atuuri ale goal-keeper-ului Cătălin Hăisan?

- În primul rînd experiența acumulată într-o carieră sportivă, apoi concentrarea în meciurile cheie și nu în ultimul rînd datorez mult forței, capitol la care am lucrat foarte mult. În schimb am pierdut mult pentru că nu am avut un grad de pregătire mai ridicat în momentul cînd am făcut "pasul" trecerii la seniori.

- Este binecunoscut faptul că brăilenii acceptă greu pe cei sosiți din afară. Cum te-a primit echipa?

- Mă simt foarte bine pe malul Dunării și din partea colegilor de echipă nu am întîmpinat nici un fel de șicane. Mă înțeleg foarte bine cu Pluto (Brătianu II n.r.), Petrache și albanezul Minga (fost la FC Brașov).

- Ce părere ai despre Polynx Iași?

- Vin foarte des în Iași pentru a-mi vizita atît eu cît și soția, părinții. Am văzut la lucru de cîteva ori "mînjii" Polynxului și am rămas plăcut impresionat. Sînt fotbaliști de talent dar care trebuie să transpire foarte mult pentru a putea fi egalii lui Cuperman, Stoicescu, Iordache, Ianul sau ai actualilor antrenori Simionaș, Dănilă și Romilă.

- Ce hobby-uri ai?

- Automobilismul. Am o Dacia 1410 Sport, pe care soția mea, mai în glumă mai în serios, o numește "amanta".

- Cum se împacă sportul de performanță cu familia?

- În mai și iunie nu am stat decît 6 zile acasă. Restul în cantonament și la meciuri. Familia mă înțelege și mă sprijină. De altfel, microbul fotbalului a intrat și în cei doi băieți ai mei, Ciprian și Cristi, care sper să ajungă mai sus decît mine. Băiatul cel mare Cristi este portarul echipei de cadeți a clubului brăilean și gura lumii spune că ar avea ceva talent.

A consemnat
Leonard CĂNĂNĂU

C.S. Politehnica îl așteaptă pe Costel Moscalu!

Vasile Stanciu s-a întors acasă...

Într-unul din numerele de săptămîna trecută ale cotidianului "Sportul românesc" a apărut un articol în legătură cu ofertele pe care le-a primit cunoscutul baschetbalist ieșean Costel Moscalu. Articolul conchide în final că, deși conducerea clubului Politehnica nu prea se omoară să-i rezolve situația lui Costel, nici nu vrea să-i acorde dezlegare, cu nici un chip. Articolul, o neinspirată compilație după alte materiale apărute în "24:Ore" și alte cotidiene ieșene (inclusiv "Monitorul"), conține și două informații false: faptul că IVEX Craiova l-ar fi "momit" pe Moscalu cu un Oltcit și că președintele Clubului Politehnica, dl. Octavian Neagoe s-ar fi pronunțat pentru desființarea secției de baschet.

Întrucît, acest text nedocumentat a primit replica cuvenită din partea colegilor de la "24:Ore" nu mai insistăm, mărginindu-ne a reda părerea laconică a d-lui Neagoe: "Presa e liberă, scrie ce vrea!" Așa o fi, numai că trebuie să scrie adevărul!

Dl. Octavian Neagoe ne-a informat, însă, că valorosul baschetbalist ieșean se află la Constanța, hotărît să se transfere pe Litoral, tocmai în momentul în care i s-a găsit (datorită demersurilor clubului) un serviciu la o firmă particulară cu o remunerație lunară de 60.000 lei (de asemenea și soția lui Costel este, în prezent, angajată). Nu contestăm, dreptul lui Moscalu de a se transfera acolo unde crede că este mai bine remunerat, dar îi reamintim că tot el a declarat că îi este suficient un serviciu pentru el și soție pentru a apăra în continuare culorile Iașului.

Vă mai informăm că diriguitorii clubului ieșean fac eforturi și în vederea rezolvării situației sociale a handbaliștilor de la Poli Mecon. De altfel, puternicul "tunar" Vasile Stanciu s-a întors la Iași, existînd deci cvasi-certitudinea că el va juca în continuare și în noul sezon la mult simpatizata echipă ieșeană. Și cum eventualul transfer al lui Cătălin Chitoroagă nu mai este de actualitate (întrucît soția sa Mihaela a fost legitimată la H.C. Aura) avem speranțe că Meconul va ataca în toată plenitudinea forțelor noul sezon...

G.I. NICOLAE

C.M. de fotbal zona sud-americană

Bolivia - peste așteptări!

Decepția numită Peru!

Obișnuita "etapă" duminicală din cele două grupe sud-americane ale preliminariilor de fotbal a consemnat cîteva rezultate interesante:

În grupa A, a fost runda a II-a și, mai pregnant, iese în evidență decepția numită Peru. Cîndva, considerați că "egalii" brazilienilor ca măiestrie tehnică (vă mai amintiți de Sotil, Cubillas, Baylon, Gallardo?), astăzi, urmașii incașilor nu reprezintă decît o umbră a legendelor trecute... Duminică, la Lima, peruanii au suferit a doua înfrîngere consecutivă pe teren propriu: 0-1 (0-1) cu columbia: a înscris Rincon (în min. 45). Cum Argentina a cîștigat și ea la Asuncion: 3-1 (1-1) cu Paraguay prin golurile marcate de Bello (minutele 15 și 77), Redondo (min. 65) respectiv Struway (min. 45), se pare că primele două locuri în grupă sînt deja "amanetate" pentru Argentina lui Batistuta și Co[illegible] lui Valderrama.

Clasament:
1. Argentina 2 2 0 0 4-1 4p
2. Columbia 2 1 1 0 1-0 3p
3. Paraguay 2 0 1 1 1-3 1p
4. Peru 2 0 0 2 0-2 0p

Dacă grupa A a oferit o decepție, în grupa B avem de-a face cu o neașteptată revelație: gluma boliviană "se îngroașă"! La La Paz, locuitorii înaltelor platouri andine, au administrat o severă corecție Uruguayului, după ce reușiseră istorica performanță de a învinge Brazilia: Bolivia - Uruguay 3-1 (0-0) au înscris: Sanchez (min. 72), Etcheverry (min. 76) și Melgar (min. 81) respectiv Francescoli (min. 90). La Quito, Ecuadorul își îmbunătățește golaverajul: 5-0 (2-0) cu Venezuela. Au marcat: Munoz (min. 23), Hurtado (min. 40, 58, 78) și Chala (min. 80). Brazilienii au avut zi liberă pe care au folosit-o susținînd un amical cu Mexicul pe teren propriu, la Maceiu. Scorul este surprinzător: 1-1 (0-0) prin golurile marcate de Sanchez, respectiv Aspe. Palidă speranță, pentru duminică la Montevideo!

Clasament:
1. Bolivia 3 3 0 0 12-2 6p
2. Ecuador 3 1 2 0 5-0 4p
3. Brazilia 3 1-1 1 5-3 3p
4. Uruguay 3 1 1 1 2-3 3p
5. Venezuela 4 0 0 4 2-18 0p

"Balul" continuă duminică 15 august: Paraguay - Peru și Columbia - Argentina (grupa A); Uruguay - Brazilia și Bolivia - Ecuador (grupa B).

Q. I. NICOLAE

P.S. În campionatul german, ultimul rezultat din prima etapă: Werder Bremen - V.f.B Stuttgart 5-1.

Cîteva rezultate din campionatul belgian (prima etapă): Lierse - Liege 0-1; La Gantoise - Cercle Bruges 2-0; Charleroi - Genk 2-0; Standard Liege - Seraing 1-0; Anderlecht - anvers 2-0; Bruges - Malines 2-1.

În loc de "Daciada"

O competiție deja tradițională: Cupa Metalurgistul la fotbal!

Dacă Daciada a dispărut, nu înseamnă că a dispărut și sportul de masă. Timp de peste o lună de zile, în organizarea AS TEPRO Iași (care a beneficiat de sprijinul Consiliul de Administrație și al Sindicatului Uzinei Metalurgice) s-a desfășurat o atractivă competiție de fotbal, dotată cu Cupa "Metalurgistul". Au participat 12 echipe împărțite în două serii, care au jucat fiecare cu fiecare. Simbătă, 7 august, au avut loc finalele. Pentru locurile III - IV, echipa atelierului mecanic a depășit pe cea de la Aprovizionare (scor 2 - 1), iar în finala mare, formația Atelierului Electric a surclasat cu 4 - 0 echipa Atelierului Poduri. Organizatorii au oferit în afara cupei puse în joc: 64.000 lei, echipament sportiv și (surpriză) 16 sticle de șampanie pentru cîștigătorii competiției. Au mai fost premiate echipele de pe locul II (48.000 lei) și locul III (32.000 lei), cel mai bun portar, V. Iordache, cel mai bun jucător, C. Durai, golgeterul V. Armeanca. În încheiere, participanții au "stropit" pe învingători cu vin spumant și bere din belșug.

Leonard C.

Societatea Medicală
PRO FAMILIA
O CERTITUDINE PENTRU SĂNĂTATEA FAMILIEI DVS.
Consultații medicale de înaltă competență pentru orice problemă de sănătate
Informații și programări la tel. 131043, zilnic între orele 10-18, sau la sediul din Str. Chișinăului (Țuțora) nr. 11 C, bl. E1.

Retrospectiva C.M. de atletism

Ediția a III-a Tokyo 1991

Cîntecul Lebedei pentru frumoasa Katrin ■ A căzut recordul secolului ■ Liliana Năstase, o plăcută surpriză

După două ediții desfășurate pe "bătrînul continent" era oarecum de așteptat ca Mondialele atletice să mai schimbe aerul! Numai că ediția a III-a nu a traversat Oceanul în America, ci s-a desfășurat pe insolitele meleaguri japoneze, acolo unde în 1964, Iolanda Balaș cucerea al doilea titlu olimpic, iar Mihaela Penes provoca la aruncarea suliței cea mai mare surpriză din acea olimpiadă.

Să începem însă cu cifrele:

Clasament pe medalii:

Masculin: 1. SUA 9 - 4 - 7; 2. Kenya 4 - 3 - 0; 3. URSS 3 - 4 - 4; 4. Marea Britanie 1-1- 3; 5. Finlanda 1- 1- 0; 6. Germania 1- 0 - 4.

Feminin: 1. URSS 6 - 4 - 7; 2. Germania 4 -1- 4; 3. China 2 -1-1; 4. SUA 1- 5 -1; 5. Marea Britanie 1-1- 0; 6. Jamaica 1- 0 - 2.

Participare românească: Cu o medalie de argint și una de bronz, România s-a clasat pe locul 11, în întrecerile feminine. Surpriza pentru noi s-a numit Liliana Năstase, care a cucerit argintul în proba de heptatlon după germana Sabine Braun și înaintea campioanei mondiale Jackie Kersee, care a avut o prestație neașteptat de slabă. La 800 m Ella Kovacs, neglijînd-o pe anonima rusoaică Lilia Nurutdinova, a ținut-o prea mult sub vizor pe cubaneza Ana Fidelia Quirot. În cele din urmă, Ella a ieșit pe locul 3 (după sovietică și cubaneză). Pe locul 4, o atletă astăzi în centrul atenției: Maria Mutola (Mozambic). Alte locuri frunțașe: Doina Melinte (locul 4 la 1.500 m); Margareta Keszeg (locul 5 la 3.000 m) Tudor Bogdan (un extraordinar loc 5 la lungime - al doilea din Europa!) și Marieta Ilcu (locul 6 la lungime).

Eroii competiției: în proba masculină de săritură în lungime s-au petrecut momente de neuitat, ai căror protagoniști au fost Carl Lewis și Mike Powell. Mai întîi, "King Carl" a sărit 8,91 (totuși cu vînt favorabil) nici nu s-au răcit bine impresiile acestei fantastice sărituri, cînd rivalul său Mike Powell lasă ultima urmă pe nisip la 8.95 m de la prag. Iar condițiile atmosferice au fost perfecte! Astfel, în Țara Soarelui răsare a căzut, în sfîrșit, recordul cosmic al lui Bob Beamon (8.90 m), stabilit în 1968, în Mexic. Carl a avut însă și momente de bucurie: la 100 m el a învins pe bunul său prieten de la Santa Monica, Leroy Burrell, în cea mai rapidă cursă a istoriei: primii cinci clasați au înregistrat timp sub 10 secunde (Carl - 9.86s - record mondial). Iar ștafeta 4x100m a SUA, cu nume și astăzi în actualitate (Lewis, Burrell, Mitchell, Cason) a dovedit că supremația franceză în această probă este de fapt o iluzie!

La feminin, regina atletismul european încoronată în 1990 la Split, germana Katrin Krabbe avusese un sezon slab. Înaintea competiției a fost învinsă și de Privalova, și de Torrance și mai ales, de Merlene Ottey, tumultoasă jamaicană... Dar la ora H, pastilulele nemțești și-au făcut efectul și regina Europei a devenit și "împărăteasa" lumii. Pe locul 2 în ambele probe de sprint Gwenn Torrance, iar Merlene pe locul 3. Locul ei obișnuit!.

Africa, cu port drapelul ei Kenya s-a dovedit imbatabilă în probele de semi fond și fond. (Billy Konchellah, a doua victorie mondială la 800 m, algerian Morceli la 1500 m, Yober Ondieki la 5000 m, Moses Tanui și ... Moses Kiptanui la 10.000 m și 3.000 m obstacole), intrînd și în înaltele ierarhii ale probelor feminine prin surprinzătoarea algeriancă - Hassiba Boulmerka, învingătoare la 1.500 m, care a scandalizat lumea islamică prin apariția sa insolită (fără iașmac!) Previzibile victoriile lui Greg Foster (110 mg) Serghei Bubka (prăjină), Werner Gunthor (greutate), Ludmila Narojilenko (100 mg) și Heike Henckel (lungime).

Kartin Krabbe și Grit Breuer - două comete ale atletismului

Surprize: Remarcăm senzaționala prestație a atletelor chineze, aflate în clasamentul pe națiuni, înaintea SUA (2 medalii de aur la greutate și suliță; locurile 2 și 3 la 10.000 m); înfrîngerea ștafetei americane la 4x40[illegible] m masculin de către cea britanică (Akabusi, Black Regis, [illegible] Redmond), înfrîngerea recordmenului mondial la înălțime cubanezul Sotomayor (la prima sa competiție de amploare, întrucît Fidel Castro a boicotat și Olimpiada de la Seul) de către americanul Austin; surprinzătorul clacaj al americancelor la 4x100 m, fapt care a permis Merlenei Ottey unica sa medalie de aur dintr-o lungă carieră. Japonezii și-au pus toate speranțele în maraton și nu au greșit. Dacă Sachito Yamashita a luat doar argint, în concursul feminin (cîștigat de poloneza Wanda Panfil), la băieți a venit și aurul mult așteptat: Hiroshi Taniguchi a

Stadionul Național din Tokyo, gazda marii competiții

Societatea "Service SOCOM" Iași
SERVICE SOCOM
Tarife minime la:
- autoservice Păcurari
- reparații Radio T.V. șos. Națională nr. 194
- confecții bijuterie Străpungerii Silvestru bl. CL 20 și B-dul Ștefan cel Mare și Sfînt bl A1
- optică Păcurari bl. 557, Complex Cantemir, Zona Gării
- reparații ceasuri Complex Cantemir, Casa Modei, Complex Cotnari
- mecanică fină Șos. Păcurari bl. 558

Jocuri... jocuri

ORIZONTAL: 1) Joc de pitici... • Ține evidența golurilor. 2) Câștig pe serviciul adversarului • A șuta pe jos. 3) Șmecherașul fotbalist! • Pe locurile 2 și 3 în clasament! • Acțiune pe poartă. 4) Celebră înotătoare a tuturor timpurilor • Numerotat la un joc. 5) Partidă de zile mari (pl.). 6) Sportivele echitației. 7) Începe returul! • A evolua bine la sol • Etapa 34! 8) Apărătorii de năduf de ai echipei naționale • As servit ca la carte. 9) Baze hipice • Campionul absolut într-un joc al figurilor. 10) La capătul unei piste sportive.

VERTICAL: 1) Săritură în înălțime • Cel mai nepriceput dintre conducătorii de formula unu... 2) Face galerie • Încercare literară cu subiect sportiv. 3) Semicerc! • Animatorul unor partide la masa verde • Sport de poligon. 4) Obținerea unui loc într-o competiție. 5) Brațul întins al boxerului. 6) Puncte obținute în urma unor directe! • Templul sporturilor. 7) Favoriții tribunelor • Prima și ultima în clasament! 8) Eșec sportiv • Scurtă lămurire. 9) Meci alb. 10) Bara gimnaștilor • Alergător de cursă lungă.

DICȚIONAR: ZOC.

George SĂNDULEAN

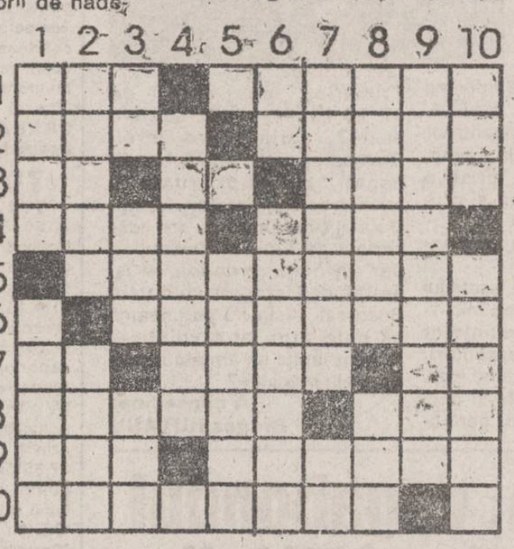

MATERIAL PUBLICITAR

COMUNICAT

Consiliul de Administrație al Societății Comerciale "Consart" S.A. Iași, întrunit în ședință extraordinară azi, 09.08.1993, declară următoarele:

Asupra situației create ca urmare a apariților editoriale din zilele precedente privind "NEREGULILE" constatate în activitatea economică a societății și asupra activității celor 2 directori, director general ing. Ciubotaru Dumitru și director economic Tașcă Radu, își exprimă următorul punct de vedere: Plecînd de la situația economică dificilă creată la data cînd Societatea s-a divizat în mai multe societăți, datorită faptului că, societățile nou înființate nu au înțeles să-și preia cota parte din datoriile totale ale societății, Societatea Comercială "CONSART" S.A. s-a văzut pusă în situația de a achita singură întreg volumul de credite de compensare primite în ianuarie 1992. În această situație s-a apelat la alte credite bancare (în baza Legii 76/1992), credite solicitate cu avizul Consiliului de Administrație - Băncile care au acordat aceste credite fiind bănci particulare.

Din luna iunie 1992, de cînd Societatea "CONSART" funcționează în structura actuală, datorită capacității profesionale ale celor doi conducători "SUSPECTAȚI", volumul de activități este în continuă creștere, cifra de afaceri este în permanență ascensiune, bilanțul este pozitiv, reducerile de personal au fost foarte restrînse la personalul indirect productiv, nivelul de producție este acoperit de contracte (mai puțin la activitatea de industrie), se poartă discuții ample cu parteneri străini pentru contracte peste hotare și investiții în Iași. Personalul muncitor și-a primit salariile (la nivelul câștigurilor realizate), nu există disensiuni sociale, conlucrarea cu sindicatele este pe o poziție clară de parteneriat, datoriile față de băncile de la care sînt contractate creditele se plătesc permanent în grafic (cu toate că societatea noastră are la ora actuală de încasat peste 500 milioane lei de la datornici).

Toate acestea se datoresc faptului că atmosfera din cadrul societății este o atmosferă de lucru și de responsabilitate față de activitățile societății, că majoritatea personalului este conștient de perioada pe care o traversăm și este strîns unit în jurul celor doi conducători.

Menționăm clar că toate acțiunile conducătorilor noștri se fac pe baza discuțiilor purtate cu toți membrii Consiliului de administrație, după studii clare de eficiență a fiecărei acțiuni.

Consiliul de Administrație consideră și apreciază corectitudinea și cinstea celor doi lucrători, în ședința extraordinară de azi (ieri - n.r.) dîndu-le votul de încredere în unanimitate.

Rugăm presa (toate ziarele) ca înainte de a publica știri legate de activitatea societății să se consulte cu membrii Consiliului de Administrație.

Acțiunile petrecute în ultimele zile pot prejudicia grav interesele societății și ne vom rezerva dreptul de a acționa pe căi legale pentru a curma aceste "LOVITURI" neloiale, pe care le suportă societatea, întreg colectivul și actuala conducere.

Membrii Consiliului de Administrație sînt convinși că organele abilitate să analizeze aceste situații își vor face datoria onest, cinstit, demonstrînd probitate profesională și nu vor "INTERPRETA ERONAT" acțiunile societății și, implicit, a celor doi conducători.

Comunicatul este semnat de toți membrii Consiliului de Administrație, și anume: ing. Popovici Dumitru, ec. Calapod Ionel, ing. Cernat Costică, ing. Rotaru Doru, ing. Țăranu Adrian, ing. Răileanu Cezara, ing. Lapteș Cristina și consemnat în procesul-verbal de ședință.

MATERIAL PUBLICITAR

TELEFOANE UTILE

- SALVARE: 961
- POMPIERI: 981
- POLIȚIE:

Inspectoratul Județean - 146666, 140020, 146840; Municipiu - 146850; Serviciul Circulație - 140070.

- AGENȚIA CFR: 147673
- INFORMAȚII GARĂ: 146333
- AUTOGARĂ: 146587
- AGENȚIA TAROM: 115239
- INFORMAȚII AEROPORT: 178126
- STAȚII PECO:

Baș Ceauș - 176865; Aurel Vlaicu - 175812; Bucium - 132891; Crișan 112182; Păcurari 164142; Sărărie 147480.

- DISPECERATE:

RA Gaz-Metan - 141737; RA Apă-Canal 142451; Renel - 147070, deranjamente - 147070; Termoficare - 141956; RA Locuințe - 112434; Telefoane - Deranjamente - 921; Protecția mediului - 147010.

- GARDA FINANCIARĂ: 112851, 112427
- ADMINISTRAȚIA FINANCIARĂ: 143030
- NOTARIAT: 147574
- TRIBUNAL: 146300
- PROCURATURĂ: 146630
- CAMERA DE COMERȚ: 117757
- CENTRUL MILITAR JUDEȚEAN: 146370
- HOTELURI: Moldova - 142225; Traian - 143330; Unirea - 142110; Sport - 137817.
- POLICLINICA CU PLATĂ: triaj informații - 117244.
- OFICIUL JUDEȚEAN PENTRU PROTECȚIA CONSUMATORILOR: 145392

MICA PUBLICITATE

AUTO-MOTO

• Vînd Dacia 1304 - camionetă papuc - Ungaria din 1989, 60.000 km. Tel. 144293 (11829)

VÎNZĂRI

• Vînd CEFALOSPORINE injectabile. Tel. 114361.

• Vînd aur 14 K și mașină de scris nouă "Maritza", după ora 16,00. Telefon 133658.

• Vînd var, str. Trei Fîntîni (Șoseaua Bucium - Tomești, lîngă serele Vlădiceni). (11687)

• Vînd mașină spălat automată, import, lănțișor de aur. Tel. 116909 (11826).

PIERDERI

• Pierdut contract de apartament pe numele Rusu Maria. Îl declar nul. (11772)

OFERTE SERVICII

• Execut fotografii alb-negru și color cu diverse ocazii. Calitate ireproșabilă. Tel. 144305.

• Filmări video de calitate, convenabil. Tel. 141672, 142528. (11827)

• Execut lucrări de dactilografie. Tel. 129204. (11765)

LOCURI DE MUNCĂ

• Angajăm contabil prin concurs. Tel. 135470, orele 18,00-19,00. (11699)

• S.C. CONTACT EST SRL, telefon 125124, angajează economist contabil cu experiență. (11762)

• S.C. MONDEX SRL încadrează merceolog produse textile și agroalimentare cu experiență în domeniu (poate fi și pensionar). Salarizarea este negociabilă. Relații în str. Păcurari nr.21, Iași la sediul societății. (11773)

• "Apele Române" RA - Filiala Iași, scoate la concurs postul de observator la Stația meteo Răuseni (3/4 normă). Examenul va avea loc în ziua de 23.08.1993, ora 10,00 la sediul Filialei Iași - str. Theodor Vășcăuțeanu nr.10 (tel. 144925 int.100, 185). Condiții de participare - absolvenți de liceu. Bibliografia - cap. de meteorologie din manualele de geografie și fizică, clasele V-XII.

DIVERSE

• SC AGROMEC SA Răducăneni Iași anunță intenția de majorare a tarifelor de execuție a lucrărilor agricole mecanizate. (11744)

• S.C. VICEROM SRL anunță că mărește adaosul comercial de la 30% la 60%. (11770)

• S.C. DAMARIN IMPEX SRL anunță mărirea adaosului comercial de la 30% la 60% (11771).

• SC MONDEX SRL vinde engros următoarele produse: - alcool rafinat 96 grade - tricotaje bumbac și PNA - săpun rufe. T.V.A. nu a influențat prețurile anterioare. Relații în str. Păcurari nr.21, la sediul societății (11773).

• Direcția Generală a Finanțelor Publice și Controlului Financiar de Stat a județului Iași pune la dispoziția agenților economici interesați, contra cost publicația "Contabilitatea practică în condițiile aplicării TVA și noul sistem contabil" care se va difuza prin registratura instituției din strada Ștefan cel Mare și Sfînt nr. 47-49".

MATRIMONIALE

• Italian, patron office import-export diamante, pietre prețioase și aur, absolut singur înăuntrul sufletului, necăsătorit, stare materială foarte bună, 48 ani, cu spiritul încă tînăr, prezentabil, de o fidelitate absolută, nebăutor, nefumător, maximă seriozitate, caut exclusiv domnișoară/doamnă tînără, frumoasă, afectuoasă, 20/35 ani, chiar și divorțată, interesată de cunoașterea mea doar în scopul unei căsătorii din dragoste. Scrieți-mi, atașînd o fotografie. Adresa mea: Camerin Giorgio, Via San Salvatore 38/F, Valenza (AL), Italia, tel. 0131/953117. NB. Telefonare non serve, non voglio/Scrivetemi tassati-vamente in italiano, non importa errori, per foto intendo faccia, fronte e profilo, intera persona, in piedi, fronte e profilo, la descrizione deve esser dettagliata piu'possibile, e'inutile scrivere senza i requisiti richiesti, la lettera verra'cestinata. Se dopo i tempi tecnici postali non ricevete riposta, la riposta vi e'gia stata data e'negativa non solecitate grazie. Tutto si fara'per corrispondeza fino alla mia decisione d'incontro.

CONDOLEANȚE

• Colectivul de maiștri ai secției Confecții de la SC DONATRIC SA Tg. Frumos este alături de doamna director general ing. Evdochia Vartolomei la marea durere pricinuită de pierderea tatălui (11775).

• Colectivul Tesa a SC "DONATRIC" SA Tîrgu Frumos este alături de directorul general, inginer vartolomei Evdochia la durerea pricinuită de pierderea tatălui, Macarie Ivan din Fălticeni și transmit sincere condoleanțe familiei îndoliate. Dumnezeu să-l ierte. (11775).

• Colectivul Atelierului Creație al SC DONATRIC SA Tg. Frumos este alături de d-na director general ing. Evdochia Vartolomei la marea durere pricinuită de pierderea tatălui. (11775)

MULȚUMIRI

• Veronica și prof. dr. Mircea Munteanu mulțumesc tuturor celor care prin participare, telefoane, telegrame, scrisori au fost alături în marea durere suferită prin pierderea scumpului frate și cumnat profesorul dr. Constantin Negoiță. (11774).

Citiți Monitorul

Această casetă luminoasă se află pe toate autoturismele TAXICOM S.A. Iași (TAXI DE STAT) și aparține

Agenției de publicitate NORD-EST

În acest spațiu publicitar se face acum reclamă cotidianului MONITORUL

În aceeași casetă poate fi mîine și reclama dumnevoastră.

Pentru aceasta vă rugăm să contactați

Agenția de Publicitate NORD-EST

str. Smîrdan nr. 5 tel. 17.25.57 fax 14.45.77

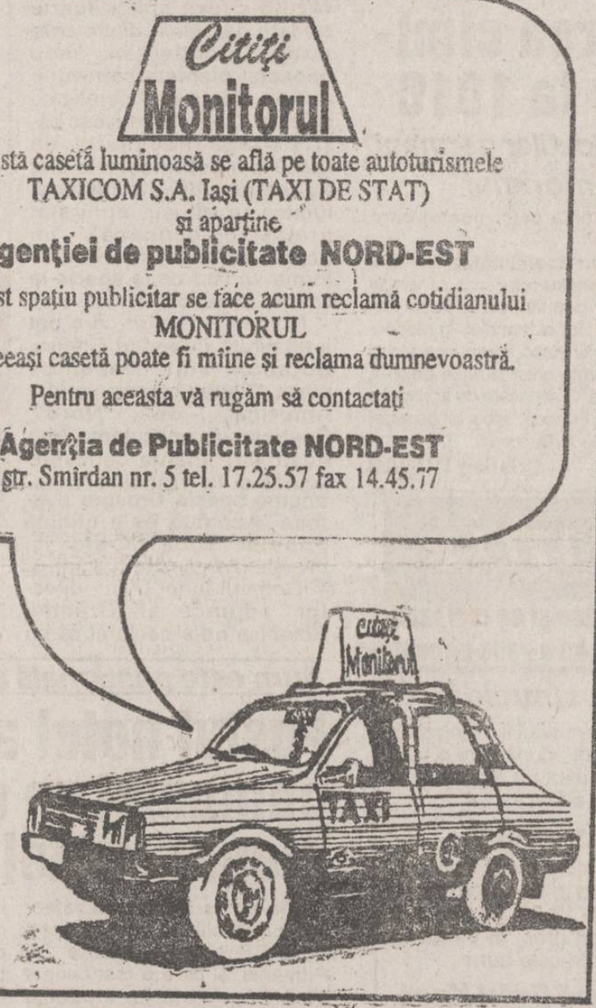

©N-E Advertising 1993

IAȘUL - Capitala României prin crema glasată ICEBERG

produsă de Societatea Internațional Impex S.R.L. Iași, tel/fax 116209

conține cele mai fine materii prime naturale din Italia, Germania, Olanda și România.

- peste 200 de restaurante și cofetării din România comandă la noi
- în Moldova, Transilvania, Muntenia, Dobrogea, la munte și la mare se consumă
- la Tîrgul Internațional București, în Pavilionul Central și în restaurantele de lux se găsește
- la Iași, București, Cluj, Poiana Brașov, Valea Prahovei, litoral se consumă
- pentru ieșeni se găsește la dispoziția oricărui doritor, en gros, minim 10 caserole

crema glasată iceberg

DESIGN & QUALITY

MOLDOMOBILA

ROMANIA 6600 IASI Str. Bucium nr. 34

Tel. 0040/98/134620, Tx. 22313-22255

Fax. (40.1) 3125266 098/132967

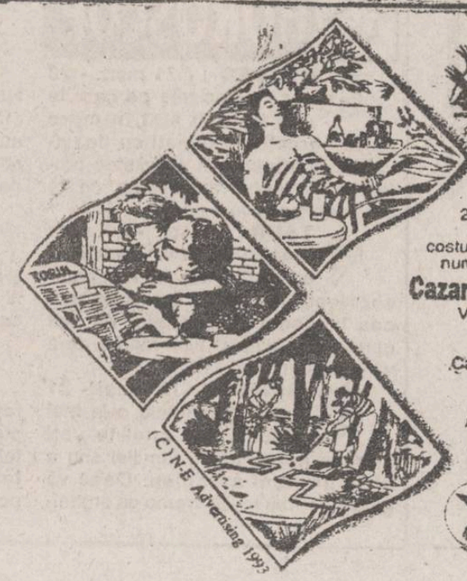

©N-E Advertising 1993

Colibri

ORGANIZEAZĂ

transporturi cu autocarul pe litoral

20, 30 august **plecări Iași-ora 7.00 Mangalia-ora 17.00**

costul transportului dus-întors 5500 lei

numai dus sau numai întors 3000 lei

Cazare și masă în serii de 10 zile

Venus-hotel Veronica 37.810 lei

Jupiter-hotel Meteor 42.660 lei

hotel Camelia 40.690 lei

Cap Aurora-hotel Onix 44.365 lei

Înscrieri:

Agenția Colibri (Casa Modei et.1)

Agenția Amiral (Florăria Opera)

Agenția de turism COLIBRI

monitorul

Director onorific: AUREL LEON

FLORIN FLORESCU - redactor șef

DAN RADU - redactor șef adjunct

OVIDIU ȘIMONCA - redactor șef adjunct

Tudor Agavriloaei - secretar general de redacție

EVENIMENT: TONI HRITAC (șef-secție), Mihaela Cănănău, Vasile Cojocariu, Dan Fodor, Cristian Hanganu, Dumitru Hariga, Sorin Simon, Adina Scutelnicu, Ovidiu Scutelnicu, Vali Știrbu.

FOTOREPORTER: Constantin Plop

POLITIC: Radu Mețniță, Lucian Postu, Cristian Racu.

ECONOMIE: COSTEL STROESCU, Mihaela Brezeanu, Alin Tocan.

REPORTERI SPECIALI: Cornel Cristoiu, Dorin Popa.

SPORT: G.I. NICOLAE, Leonard Cănănău, G. Anghel, Victor Grădinariu, I.C. Teodor.

REDACTOR DE SERVICIU: Ion N. Oprea.

GRAFICA: Lucian Amarii, Daniel Melinte

RECLAMA-PUBLICITATE: DANIEL SÎRBU, Cătălina Ailiesei, Liliana Cozma, Maria Vornicu.

CULEGERE - TEHNOREDACTARE COMPUTERIZATĂ: Cornelia Agavriloaei, Cerasela Cirimpei, Petronela Macovei, Florin Pavel, Liliana Signeanu, Mihaela Spineanu.

Mona Dîrțu - editor NORD-EST PRESS.

Cristina Popescu - director de programe RADIO NORD-EST.

Livia Susanu - director de producție RADIO NORD-EST

EDITOR Nord-Est S.R.L.

NORD-EST s.r.l.

Director general ALEXANDRU LĂZESCU

Director literar-artistic FLORIN ZAMFIRESCU

Director comercial CEZAR CALUSCHI

Manager: Gabriel Rusu

ADRESA REDACȚIEI: *Str. SMÎRDAN nr.5*

Tel. 17.25.57 (centrala)

Fax: 14.45.77

ABONAMENTELE se pot face la orice oficiu poștal din țară. MONITORUL figurează în catalogul presei interne la poziția 838.

Tiparul executat la S.C. DOSOFTEI S.A. Iași

Racket - un fenomen tot mai răspîndit

Jefuitorii de autocare folosesc pistoale cu gaze paralizante

În ultima perioadă de timp, au fost depistați mai mulți infractori care sînt presupuși membri ai unei organizații de tip mafiot intitulată "Rackets". Această organizație își are "sediul" în Republica Moldova și se ocupă în special cu jafuri și tîlhării. Raza de acțiune a mafioților este destul de mare și în planurile de atac sînt deseori programate acțiuni și pe raza județului nostru. În special sînt vizate autocarele cu turiști care intră pe teritoriul Basarabiei. Dacă în autocar se găsește "marfă" în cantitate mare și se poate pune problema unei "recolte" bogate, cîțiva membri rackets se înscriu în excursia respectivă și deci sînt prezenți printre cei care vor fi jefuiți. În momentul în care cei de afară opresc mașina amenințînd șoferul cu armele, intrușii încep o adevărată campanie de lămurire a turiștilor pentru ca aceștia să nu ascundă cumva lucrurile prețioase. După ce adună prada în mașinile lor rackets-ii comercializează prin diverse mijloace tot ce au adunat urmînd doar să împartă banii frățește. În mare parte, chiar și pe teritoriul țării noastre, membrii organizației Rackets sînt înarmați. Principala armă este pistoletul cu gaze lacrimogene sau paralizante, dar au fost cazuri cînd s-au depistat asupra acestora și arme de foc. În momentul în care sînt depistați de organele de cercetare penală, rackets-ii susțin cu inocență că nu au știut că în România trebuie un permis special pentru a purta o armă.

Un caz deosebit îl constituie cel al Galinei Sandu din Ucraina care, la un control al bagajelor, a fost depistată că deține armament și muniție de război. Deoarece nu au fost dovezi clare că ucraineanca intenționa să folosească acest armament în scopuri ilegale, Galinei Sandu i s-a confiscat armamentul și a fost sancționată cu amendă.

Adina SCUTELNICU

Împăratul Iulian - fudulul cu patru clase

■ *interviu cu Tiberiu Scripcariu, președintele filialei Iași a Uniunii Generale a Romilor din România*

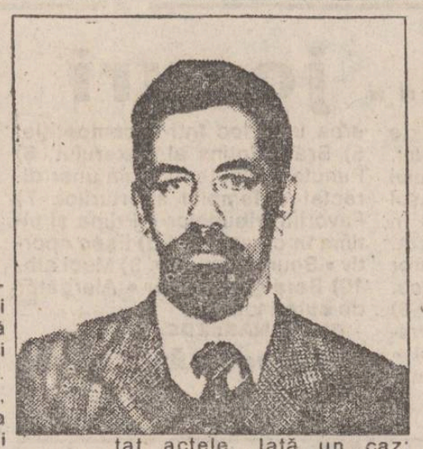

- Care este părerea dvs. că există un rege al romilor și în același timp un împărat (recent încoronat la Sibiu - 7 august a.c.)?

- Vă referiți la Iulian? Păi cine l-a "uns" pe el împărat? S-a uns singur! Fudulia omului cu patru clase, poate fi el un reprezentant al etniei? Clar că nu! Și încă un lucru: cînd au mai avut romii împărat? Sau rege? Niciodată! Al Bulibașă, da!

- Cu cine ați votat?

- Cu FDSN și cu dl. Iliescu. În 1907 cine guverna? Țăraniștii în '33? Liberalii. Nu mai amintesc de perioada antonesciană.

- Cum vedeți problema "repatriaților" romi?

- Este o falsă problemă. Păi ei au venit cu mii sau milioane. Nu de lei; de mărci. Credeți că ei se pretează la furturi sau tîlhării? Ei vin la mine și îmi cer ajutorul; deoarece nu știu carte și nici.. tranșeele birocrației (pentru a investi în comerț, fie în prestări servicii sau mica producție). Primăria nu ne ajută cu spații. Poliția îi amendează cînd vînd ce au cumpărat din bazar de la ruși. Cîți oameni (români - n.r.) nu fac același lucru? Dar eu zic că nu-i treaba Poliției, ci a Gărzii Financiare. Eu doresc ca, profitînd de Legea Autofinanțării Partidelor Politice, să înființez un fel de... asociație, breaslă, în cadrul Uniunii. Impozitul ar fi sub 15% și, în același timp, prin angajarea unui jurist, a unui contabil, am oferi și protecția necesară.

- Cu ce probleme vă confruntați?

- Prima ar fi cea a spațiului pentru sediu. Este prea mic. A doua ar fi cea a locuințelor pentru membri și nemembri. Mulți romi locuiesc la bloc, dar, pentru că nu știu carte și deci nici legislația, nu și-au perfectat actele. Iată un caz: Primăria, pe data de 17.10.1991, a dat decizia nr.647, prin care eroii Revoluției, pensionari, handicapați fizic au prioritate în atribuirea locuințelor. Mantu Gabriel (rom - n.r.) nu are adeverință de erou al Revoluției dar, în acea perioadă, el își satisfăcea stagiul militar în București. Asta nu se cheamă că este erou al revoluției? Negăm faptul că armata a participat la revoluție?

A consemnat Dragoș HUȚANU

La Grădina Botanică din Iași sînt plante care se hrănesc cu insecte

■ *cetățeni necunoscuți au solicitat astfel de plante, dar au fost refuzați*

În Grădina Botanică pot fi văzute cîteva specii foarte ciudate de plante dintre care atrag atenția în mod deosebit plantele carnivore. Aceste plante se hrănesc cu insecte, dacă nu reușesc să-și extragă necesarul de hrană din sol. Insectele sînt atrase prin diferite metode: luciu sau efluvii, apoi sînt prinse în "capcană" - un organ mobil al plantei de forme variate de la specie la specie, și devorate.

Numele speciilor care pot fi admirate în serele Grădinii Botanice sînt: Nepentes mixta, Dionae muscipula (din America de Nord), Cephalacus policulores (din Australia). Plante carnivore trăiesc și în Transilvania, și anume specia Drosero pygmea. Aceasta este numită popular "roua cerului" și trăiește mai ales în turbării.

Domnul Ionel Lupu, director adjunct al Grădinii Botanice ne-a declarat că au existat persoane, al căror nume nu este cunoscut, care au solicitat plante carnivore, pentru scopuri nespecificate, dar cererea nu le-a fost satisfăcută.

Dan FODOR

Profesorul Leucov se va ocupa de refacerea cimitirului eroilor de la 1916

■ *va fi îngrijit și cimitirul soldaților germani căzuți în al doilea război mondial*

Primarul Constantin Simirad a vizitat ieri cimitirul Eternitatea. Aspectele dezolante întîlnite în special în cimitirul eroilor căzuți în 1916 (cruci rupte, bălării etc.) l-au determinat pe primar să decidă refacerea zonei respective. Se pare că această sarcină va fi încredințată profesorului Mandache Leucov, care va trebui să facă din zona respectivă "un loc în care să se vadă recunoștința celor pentru care au murit".

Măsuri asemănătoare vor fi luate și pentru refacerea cimitirului soldaților germani căzuți în cel de-al doilea război mondial. În respectivul cimitir pasc acum caprele și pot fi văzute chiar și oase ieșite la suprafață. O scrisoare de accept va fi trimisă în acest sens ambasadei Germaniei la București.

Cristian DUNAR

Mitică, vagabondul din cartierul Nicolina

■ *el s-a spălat ultima dată, acum un an, la o cișmea din piața Nicolina*

De aproape doi ani, și-a făcut apariția în cartierul Nicolina un personaj destul de ciudat, numit Mitică. Mai bine zis, locuitorii din zonă îl numesc așa deoarece el însuși nu răspunde atunci cînd este întrebat cum îl cheamă. Mitică locuiește sub scările blocului G2, tronsonul I, unde are cîteva boarfe cu care se învelește peste noapte. Are aproximativ 35 de ani, 1,70 metri înălțime, este foarte slăbănog, după culoare se bănuiește a fi țigan și nu prea pare a avea nici un handicap fizic.

Din punct de vedere al comportamentului, Mitică este un om blînd, timid și vesel; nu s-a manifestat niciodată violent, rîde tot timpul, în schimb nu scoate mai mult de două-trei cuvinte pe zi. Poartă o haină ruptă, o cămașă soloasă și niște pantaloni rupți. Prin găurile pantalonilor, Mitică se scarpină continuu, de aceea locatarii din zonă presupun că are rîie și păduchi. Ultima dată a fost văzut spălîndu-se la un robinet în piața Nicolina, acum un an. De atunci se pare că nu a mai repetat gestul, deoarece în jurul lui se simte un miros îngrozitor. Oamenii din bloc sînt miloși cu el: îi mai dau cîte o bucată de pîine și din cînd în cînd mîncare gătită. O altă sursă de hrană o constituie Cantina de Ajutor Social din CUG, unde Mitică nu are nici un fel de bon, dar primește, din mila personalului, cîte ceva de mîncare. Uneori, el se deplasează pînă în barul din apropiere de unde bea resturile de votcă sau bere rămase în pahare. Chelineriței ne-au declarat că Mitică se îmbată repede, dar este blînd și rîde. Deoarece pantalonii lui Mitică sînt foarte rupți, femeile care lucrează în bar se simt cam jenate cînd apare Mitică, sexul acestuia fiind în permanență vizibil. O chelineriță a vrut să-i dea o pereche de pantaloni noi, dar Mitică a refuzat cu desăvîrșire, explicînd că pantalonii noi nu sînt buni deoarece nu prezintă găuri prin care să se poată scărpina.

Chelineriței l-au numit "Marele Blond" deoarece este încălțat cu un pantof maro, celălalt fiind negru, precum Pierre Richard în filmul cu titlul de mai sus. De la Cantina de Ajutor Social el nu vrea să primească hrană decît de la o singură femeie, dovedind astfel că personalitatea lui este destul de stranie.

Atunci cînd copiii aruncă cu pietre în el, Mitică rîde, apoi își trage șapca maro pe ochi și pleacă scărpinîndu-se.

Dan FODOR

Gura lumii

Rubrică periodică despre ce mai zice și ce mai face lumea bună din Iași cînd crede că nu o vede nimeni

■ ***Un avocat a vrut să se sinucidă***

În dimineața zilei de 8 august 1993, avocatul Ilie Coloman a luat o supradoză de pastile de "Antalcol", după care a băut aproximativ o jumătate de litru dintr-o băutură alcoolică. A fost internat la Spitalul de Urgențe, unde a fost salvat.

■ ***Alina Nour se va mărita vineri***

Pînă vineri, 13 august, scriitoarei Alina Nour i se mai poate spune încă "domnișoară". În acea zi de vineri, se va prezenta la ofițerul stării civile, la ora 13,00, pentru a-și lega viața de cea a unui om de afaceri grec, în vîrstă de 45 de ani. Noi nu-i putem ura decît toate cele bune.

■ ***Pictorul Gavrilean mănîncă țigări Kent***

Ieri seară, în barul de zi al Hotelului Traian, pictorul Dimitrie Gavrilean a mîncat un pachet de Kent Style. Noi îl înțelegem foarte bine: Kent-ul este cam de două ori mai ieftin decît salamul și e și ambalat mai frumos.

Cum este gestionată averea comuniștilor

Fostul hotel al partidului comunist va deveni un elegant hotel de lux

S-a decis începerea refacerii zugrăvelii la vechiul hotel al PCR, actualmente al Primăriei, și care a fost ocupat pînă în prezent de studenții facultății de teologie. Primăria a hotărît să revină la destinația inițială a clădirii și să o transforme într-un hotel de lux. Pentru realizarea acestui lucru, se va încerca o asociere cu primăria orașului Poitiers, la care partea română să contribuie cu clădirea iar partea franceză cu mobilierul. Se speră astfel la realizarea unui hotel de înaltă ținută, concurent serios al hotelurilor din centru.

Cristian DUNAR

A început mutarea bazarului din strada Elena Doamna

A început mutarea bazarului din Centrul Civic la noul amplasament situat lîngă Pasarela Nicolina. Primarul a dispus încheierea acestei operațiuni pînă cel tîrziu la 30 august, precum și scoaterea la licitație pînă atunci a spațiilor comerciale din jurul bazarului.

O altă mutare hotărîtă este cea a pieței agroalimentare din bulevardul Independenței. Primăria a hotărît construirea în zona respectivă a unei piețe cu 3 nivele și cu o suprafață de 5.000 m.p. Pînă atunci, actuala piață va fi mutată în locul șantierului de peste drum.

Cristian DUNAR

RADIO NORD-EST

Tel 14.55.30 ,14.24.46; fax 14.63.63

DE LUNI PÎNĂ VINERI

15[40] - Info Sport

16[45] - Financiarul

17[10] - Punctul pe i

SÎMBĂTĂ

15[30] Top N ,Top Nervos

Luni-Vineri 12[30] -17[30]
Sîmbătă 14[00] -17[30]
Duminică 23[30] -04[30]

CARNETUL ZILEI

MARȚI, 10 august 1993

✝ **Sf. Mc. Lavrentie și Ipolit**

VREMEA

Vremea va fi în general instabilă, cerul va prezenta înnorări accentuate și pe arii relativ extinse vă ploua, ploile avînd și caracter de aversă. Ele vor fi însoțite de fenomene electrice și cu totul izolat, de grindină. Vîntul va sufla slab la moderat, din sectorul nordic și nord-estic. Temperatura aerului va fi în ușoară scădere, valorile maxime vor fi cuprinse între 22 și 26 grade, iar temperaturile minime se vor situa între 15 și 18 grade. (**Constantin PREPELIȚĂ - Centrul de Prevedere a Vremii Bacău**)

TV BUCUREȘTI

TV1 7.00 TVM. Telematinal ● 10.00 TVR Iași ● 11.00 TVR Cluj-Napoca ● 12.00 Lumină din lumină (reluare) ● 13.00 Ecran de vacanță. Cu Magicianul la Euro-Disneyland (I) ● 13.35 Desene animate. "Prințul și sirena" ● 14.00 Actualități. Meteo ● 14.15 Ora de muzică. Integrala capodoperelor (CXXXL) ● 15.00 Album de vacanță. Mari călătorii (IV): Drumurile de argint ● 16.00 Actualități ● 16.05 Convietuiri-magazin ● 17.05 Medicina pentru toți ● 17.35 Salut, prieteni! (I) Adolescenți pentru mileniul III ● 18.35 De la lume adunate ... ● 19.00 Reporter '93 ● 19.30 Desene animate. "Perrine" ● **20.00 Actualități** ● 20.35 Rostiri, resturi ● 20.40 Sport ● **20.50 Film serial. "Dragoste la prima vedere" - "Insula". "Carnaval"** ● 21.50 Universul cunoașterii ●0 22.30 Dorință și împlinire ● 23.10 Salut, prieteni! (II) Concurs de seducție ● 23.50 Actualități ● 24.00 Închiderea programului.

TV2 16.00 Actualități ● 16.05 Portativul preferințelor muzicale ● 16.30 Desene animate. "Pinocchio" ● 17.00 Studioul de literatură ● 18.05 Film serial. "Hoțomanii" (Ep. 10) ● 19.00 Sport-studio ● 20.00 Actualități ● 20.35 Tribuna non-conformiștilor ● 21.00 TVM. Mesager ● 21.30 Studioul muzicii de cameră ● 22.00 Tradiții ● 22.30 TVE Internacional. Telejurnal în limba spaniolă ● 23.00 Închiderea programului.

RADIO NORD - EST 70,76 MHz

14,00 Bună ziua, Nord est 14,05 Știri ; 15,30 Magazin Nord-Est 16,15 Compact disc Nord - Est 17,30 Închiderea programului

RADIO IAȘI

6,00 Diminețile noastre ● 8,00 Buletin de știri ● 8,10 Itinerar folcloric românesc ● 8,30 Grai și suflet românesc ● 9,00 Radiosfera ● 12,00 Radio Chișinău ● 13,00 Radiojurnal ● 13,20 Concert de prînz ● 14,20 HIT-uri internaționale ● 15,00 Liceenii ● 15,30 Dixieland parade ● 16,00 Radiojurnal ● 16,15 Radiograme ● 18,20 Corespondența radio de muzică populară ● 19,00 Știrile serii ● 19,10 Economie, știință, viață ● 19,40 Teatru scurt ● Pagini muzicale celebre ● 21,00 Evenimentele zilei ● 21,20 Jazz în comentariu și sunet.

CINEMATOGRAFE

" Victoria" (tel.112502) - 30.VII.-5.VIII.1993, orele: 9; 11; 13; 15; 17; 19; **"Pururea tînăr"** - producție SUA, 1992. Drama sentimentală ce tentă S.F. - premieră

" Republica" (tel. 114327); 30.VII.-5.VIII 1993, orele: 9; 11; 13; 15; 17, 19 **"Ochii nopții"** - coproducție SUA, 1991 Thriller erotic. Interzis spectatorilor sub 16 ani

" Copou" (tel.145738) - 30.VII.-5.VIII 1993, orele: 9; 11,30; 14; 16,30; 19; **" Necruțătorul"** - producție SUA, 1992 Western distins cu 4 premii Oscar

" Dacia" (tel. 164740) - 30.VII.-5.VIII.1993, orele: 9; 11; 13; 15; 17; 19. **" Singur acasă"** - producție SUA, 1990. Comedie polițistă.

"Tineretului" (tel.117178); 30.VII.-5.VIII.1993, orele: 9; 11,30; 14; 16,30; 19. ; **" The Bodyguard"** - producție SUA 1992 - thriller romantic

reclame
reclame
reclame
reclame
reclame
reclame
reclame

simple sau luminoase,
din bronz sau din materiale ușoare,
viu colorate.
Iată ce oferim tuturor prin:

Agenția de publicitate NORD-EST

Birourile noastre: str. Smirdan nr. 5, tel. 17.25.51 (centrală), fax. 14.45.77
sau Casa Modei et. 1 str. Ștefan cel Mare și Sfînt

© N-E Advertising 1993

HOROSCOP

BERBEC (21 mart. - 20 apr.): Deciziile pe care le veți lua azi sînt în mare parte corecte. Acționați cu dezinvoltură și eficiență în activitatea profesională, lăsînd timiditatea, ce vă caracterizează, la o parte.

TAUR (21 apr. - 20 mai): S-ar putea să vă confruntați cu o supărare cel mai probabil legată de căminul dvs. Aveți succes în rîndul persoanelor de sex opus, dar gîndiți-vă bine înainte de a vă implica în mod serios.

GEMENI (21 mai - 21 iun.): Momentele cele mai plăcute ale zilei le veți petrece în compania familiei sau a unor prieteni apropiați. Dacă vă gîndiți de mai multă vreme să organizați o acțiune ce vă interesează direct, faceți-o acum.

RAC (22 iun - 22 iul.): Relațiile dvs. cu cei din jur par să decurgă armonios. Nu este cazul să vă angajați în situații conflictuale, mai ales cu autoritățile. Deși o invitație vi se pare atrăgătoare, meditați înainte de a vă decide.

LEU (23 iul.-22 aug.): O conjunctură de familie pentru a vă exprima fără rețineri și a opera schimbări pozitive în mediul dvs. Răbdarea vă ajută în activități ce solicită precizie.

FECIOARĂ (23 aug. - 22 sep.): Gelozie, plictiseală sau o atracție deosebită față de altcineva vă îndeamnă să puneți capăt unei legături sentimentale. Dacă sînteți sigur(ă) că doriți să terminați acum este momentul potrivit.

BALANȚĂ (23 sep. - 22 oct.): Auspiciile sînt favorabile pentru a prelua noi responsabilități și pentru a vă ocupa intens de cariera dvs.

SCORPION (23 oct. - 21 nov.): Sînteți sensibil(ă) la problemele și necesitățile partenerului dvs. Receptivitatea aceasta vă face de neînlocuit, însă nu vă neglijați propria persoană.

SĂGETĂTOR (22 nov. - 21 dec.): Va trebui să faceți față unei confruntări sau provocări. Controlați-vă temperamentul și încercați să forțați nota pentru a obține neapărat rezultate.

CAPRICORN (22 dec. - 19 ian.): În viața de familie vă puteți confrunta cu unele dificultăți emoționale. Aveți impresia că persoana iubită nu mai răspunde la fel la solicitările dvs., dar nu aveți motive întemeiate. O conjunctură favorabilă pentru a consolida o poziție.

VĂRSĂTOR (20 ian. - 18 feb.): Puteți provoca atitudini ostile în special din partea bărbaților. Veți avea momente agreabile în compania unui prieten sau a partenerului dvs.

PEȘTI (19 feb. - 20 mart.): Conjunctura de azi favorizează contactele sociale, luarea de decizii. Vă veți simți deosebit de optimist, dar nu este cazul să vă bazați excesiv pe această stare de spirit.

LEGENDA

- o zi excelentă
- o zi bună
- nu vă merge grozav
- mai bine nu încercați nîmic important

BIBLIOTECA CENTRALĂ UNIVERSITARĂ M. EMINESCU - IAȘI

Începînd de astăzi, de la orele 7.00, va fi declanșată

Greva generală a mecanicilor de locomotivă

■ toate trenurile care pleacă în cursă după ora șapte dimineața sînt suspendate

Ieri s-a desfășurat o nouă rundă de negocieri între Federația Sindicatelor Libere și Independente a mecanicilor de locomotivă și reprezentanți ai administrației S.N.C.F.R. și Guvernului. Convorbirile, care au durat aproximativ 50 de minute, nu au dus la nici un rezultat concret, S.N.C.F.R.-ul respingînd revendicările mecanicilor de locomotivă. După cum se știe, sindicatul mecanicilor de locomotivă solicitase o corecție la grila de ierarhizare a funcțiilor pentru personalul din ramura tracțiune, comparativ cu celelalte funcții de la calea ferată, grilă care fusese modificată în 1991 fără a avea la bază motive temeinice. Ion Vlad, liderul mecanicilor de locomotivă, a declarat că nici de această dată S.N.C.F.R.-ul nu și-a respectat angajamentele făcute. În aceste condiții, începînd de astăzi, 11 iulie, ora 7.00 mecanicii de locomotivă vor intra în grevă generală, pînă la soluționarea cererilor. Toate trenurile de călători aflate în circulație la ora 7.00 vor circula pînă la destinație, unde locomotivele vor fi retrase în depouri. După această oră, nici un tren nu va mai pleca în cursă. **(Sorin SIMON)**

MIERCURI, 11 august 1993 Anul III, Nr. 186 (641) 8 PAGINI - 80 LEI

Monitorul

cotidian de informații

Conflictul de la IASITEX este în plină desfășurare

■ administrația a renunțat la disponibilizările de personal

După ce în cursul zilei de ieri liderul sindicatului salariaților din IASITEX SA a înregistrat la Direcția muncii și protecției sociale conflictul de muncă între sindicat și administrație a avut loc o nouă ședință între cele două părți. În timpul discuțiilor s-a hotărît să se renunțe la disponibilizările de personal preconizate și, după stabilirea necesarului de angajați pentru fiecare linie productivă, cei care nu vor avea de lucru vor beneficia de concediu de odihnă pentru anul în curs. Conform informațiilor primite la redacție, începînd de ieri, a început să se plătească avansul salariilor aferente lunii iulie, iar pentru continuarea activității de producție, directorul comercial Gheorghe Onuțu a plecat la departamentul de resort din Minister pentru rezolvarea problemelor economice. Surse ale conducerii de sindicat ne-au informat că interesul comun este ca actualul consiliul de administrație să-și formeze o echipă managerială, care să asigure contracte economice pentru buna desfășurare a activității economice.

Alin TOCAN

Se profilează o acută criză de țigări

Fabrica de țigarete din Iași și-a întrerupt producția de țigări

■ *se preconizează ca fabrica să-și reia activitatea în luna septembrie, cu tutun românesc*

De aproximativ o săptămînă, RA Țigarete Iași se află într-o situație deosebit de critică, întrucît stocul de tutun necesar fabricării țigărilor a fost epuizat. În aceste condiții, producția a fost întreruptă în totalitate, iar personalul care lucrează în această unitate efectuează acum lucrări de întreținere la mașini, precum și activități de curățenie în secții. Din declarațiile lui Traian Theodor, directorul acestei regii, am reținut că nu se pune problema disponibilizării de personal, deoarece există speranțe că în luna septembrie producția de țigări să fie reluată la întreaga capacitate. Menționăm că în ultimul timp producția de țigări a fost asigurată de tutun din import. Din 1990 și pînă în prezent, producția internă de tutun a scăzut foarte mult, cultivatorii de tutun fiind descurajați de cîștigurile nesemnificatice care le obțineau din această activitate. Astfel Regia Autonomă a Tutunului din România (RATR), a fost nevoită să importe o mare cantitate de tutun pentru a asigura cu materie primă cele șase fabrici de profil existente în țară. Din păcate aceste importuri deosebit de costisitoare s-au dovedit și insuficiente. În ceea ce privește producția internă, pentru a se asigura o cantitate suficientă ar trebui cultivate 40.000 ha tutun, însă la ora actuală în întreaga țară nu sînt cultivate decît 11.000 ha. Iată ce ne declară liderul sindicatului muncitorilor de la RA Țigarete Iași, Aurel Zota: "Culturile interne sînt foarte bune, însă cantitatea de tutun recoltată este insuficientă. Dacă s-ar reuși stimularea cultivatorilor de tutun, atunci problema ar fi practic rezolvată. Sperăm totuși ca începînd cu luna septembrie să ne descurcăm ceva mai bine, pentru că atunci vor sosi primele cantități de tutun din producția internă". Așadar, timp de o lună de zile la Iași va fi înregistrată o acută criză de tutun.

Sorin SIMON

La Iași, după mai bine de 50 de ani,

S-a reînființat Centrul de Criză

■ medici, psihologi și preoți vor rezolva gravele probleme de inadaptare cu care se confruntă unii oameni

O inițiativă spectaculoasă a domnului prof. dr. Tadeusz Pirozynski, șeful Clinicii de psihiatrie a Spitalului Universitar "Socola", s-a materializat recent prin crearea Centrului de Criză "Crisis" de pe lîngă Laboratorul de Sănătate Mentală din cadrul spitalului.

Acesta s-a instituit în cadrul spitalului "Socola", avînd statut juridic și se adresează atît copiilor, cît și adulților care se află în situația de a primi asistență, afectați de stări critice psihocomportamentale.

Domnul profesor dr. Pirozynski ne-a comunicat următoarele: "Se urmărește ce nu s-a făcut pînă acum cu privire la sentimentul de nesiguranță, la mizeria care s-ar putea institui. Ne aliniem la lumea civilizată. O echipă de specialiști (medici, psihologi, personal din asistența socială, voluntari, preoți, cadre didactice) va prelua probleme legate de inadaptare, injustiție, care afectează psihicul unor persoane și personalități și vor depune eforturi pentru a le rezolva".

Deși nu oferă susținere materială, slujbe etc., Centrul de Criză se adresează tuturor celor afectați de următoarele probleme:

- reacțiile de doliu
- impact judiciar (emoții provocate de procedura justiției)
- abandonul familial
- reacții față de propriul handicap fizic
- abuzul sexual (violuri, abuzuri sexuale față de copii etc.)
- alte stări de frustrație (datorate șomajului, necazurilor profesionale etc.).

Silviu LABEȘ

Dramă cumplită a unei familii de șomeri ieșeni

Trei copii minori mor de foame cu un tată semiparalizat

Emilia și Lucian Ionescu, în vîrstă de 26 ani și respectiv 28 de ani, din Iași, trăiesc o adevărată dramă. Nici unul din cei doi nu are serviciu, avînd de întreținut și trei copii minori. Mai mult decît atît, Lucian, suferind fiind de o boală gravă a picioarelor, se deplasează foarte greu, ieșind rareori și cu mare greutate din casă. Cu toate că a încercat în diferite locuri să-și găsească o slujbă, Emilia a întîmpinat peste tot același dezolant refuz.

Atunci, pentru a-și întreține cumva copiii și soțul neputincios, femeia a început să facă bișniță. Aceasta pînă într-o zi, cînd, la o razie a Poliției, a fost descoperită și reținută de către organele de ordine. De atunci, cei trei minori ai familiei Ionescu au rămas doar cu tatăl lor. Cum lui Lucian îi este aproape imposibil să se deplaseze, copiii au rămas fără nici un ajutor. Din cînd în cînd, de mila copiilor, vecinii le mai aduc cîte ceva de mîncare, cît să nu moară de foame. Atunci cînd cel mai mic dintre copii s-a îmbolnăvit, a trebuit să treacă aproape două zile pînă cînd unul dintre vecini, care venise cu mîncare, să-l descopere. La capătul puterilor, Lucian Ionescu nu mai speră nici măcar în minuni.

Mihaela CĂNĂNĂU

Afaceri necurate la LACTIS (3)

După cum am făcut cunoscut în numerele de sîmbătă și luni ale cotidianului nostru, Garda Financiară împreună cu Poliția Economică au descoperit la SC Lactis SA o serie de nereguli de care este răspunzătoare conducerea unității. După ce am arătat felul în care unii membri din conducere au încasat de la casieria unității, în mod nejustificat, sume importante de bani, astăzi vă prezentăm cum au fost cheltuite 375 de milioane de lei din fondurile societății, fără justificare economică.

În cursul anului 1992, în lunile iunie și august, Lactis SA a preluat, în urma unor așa-zise licitații, șapte Asociații Economice Intercooperatiste (AEI) din județul Iași, în vederea "lărgirii bazei materiale". De fapt, este vorba de niște neînțelegeri între Banca Agricolă, Direcția Agricolă și SC Lactis SA, care prevedeau ca Lactis să plătească toate datoriile, dobînzile și furnizorii AEI-urilor. Facem precizarea că Lactis și-a acoperit în acest fel doar 7% din necesarul de lapte, nivelul mediu al cheltuielilor făcute pentru un litru de lapte fiind în acest caz de 140 lei, față de 100 de lei, cît se plătea pentru achiziția de la populație.

Cheltuielile făcute cu AEI-uri s-au ridicat la considerabila sumă de 220 milioane lei, plătită la preluare, la care se adaugă suma de 154 de milioane lei, dată acestor unități pentru continuarea producției.

Un caz aparte este cel al AEI-ului Moreni, din comuna Prisecani, pentru care Lactis a cheltuit 53 de milioane lei fără a deține nici un document care să ateste preluarea. În luna iulie, după ce a fost renovat și amenajat pe banii LACTIS-ului, acest AEI a fost scos la licitație și cumpărat de SC Polivita SRL contra sumei de 64 de milioane lei. Nu se știe cum a fost evaluat patrimoniul, pentru că dacă ținem seama că numai Lactis a cheltuit 53 de milioane pentru această unitate, rezultă că patrimoniul AEI-ului a fost evluat la suma de 11 milioane lei, ceea ce este ridicol.

Datorită acestor afaceri, SC Lactis SA a acumulat datorii de aproape jumătate de miliard de lei, la care are de plătit dobînzi de 20 de milioane lunar, față de numai 8 milioane lei, cît avea înainte de a începe preluările.

Nicolae MANOLIU

În fotografie - Alexandru Stoica, director general al S.C. LACTIS

Oameni de afaceri suedezi vor să construiască în Iași o fabrică de medicamente

■ *pentru început vor aduce instalații noi la "Antibiotice"*

O delegație de oameni de afaceri suedezi, reprezentînd firmele "Swenska Dental Instruments" și "Pharmadulle" din Stockholm, a fost primită ieri dimineață la sediul Consiliului Județean Iași. La această întrevedere au participat prefectul Dan Gâlea, președintele Consiliului Județean, Ion Amihăiesei și vicepreședintele C.J., Lucian Flaișer.

Partea suedeză dorește o cooperare pe termen lung, în domenii medicale și farmaceutice, prin înființarea la Iași a unei fabrici-embrion de medicamente. Produsele obținute vor avea aceeași calitate cu a fiecărui produs de pe piața externă, putînd fi astfel exportate oriunde în lume, beneficiind și de experiența de peste 70 de ani a firmelor suedeze în acest domeniu.

Începutul va fi realizat prin importarea unor instalații ce vor funcționa la Antibiotice SA și deschiderea unui centru pentru diagnostic și tratament prin fundația "Apollonia".

Cristian MEDELEANU

S.C. KALIL INTERNAȚIONAL S.R.L.
Str. SĂRĂRIE nr. 169
telefon 14.78.07 Iași
VINDE EN-GROS
măsline în vid
orez Texas S.U.A.
făină 000000 Belgia
Martini roso, blanco, rose, dry
Cinzano
vodcă Smirnof
Halvarină Olanda 1/2 Kg
Coniac Napoleon
Alune 80 g.
ȘI MULTE ALTE PRODUSE

"Snegur a încercat o lovitură de stat"

■ *a declarat Sergiu Burcă, membru în Sfatul Frontului Popular Creștin Democrat din Moldova*

Astăzi, Parlamentul Republicii Moldova s-a reunit în sesiune extraordinară pentru dezbaterea unor probleme importante pentru Republică. Dl. Mircea Snegur, susținător al Tratatului de ratificare a integrării economice a Republicii Moldova în CSI (respins recent în Parlament), a încercat să obțină din partea parlamentarilor moldoveni votul pentru autodizolvarea Parlamentului Republicii. Argumentele d-lui Snegur în favoarea autodizolvării Parlamentului au avut ca fundament o probabilă listă care conține semnăturile a 170 de parlamentari. Confruntată cu realitatea din Parlament, inițiativa președintelui Snegur a eșuat, atît grupul parlamentar al agrarienilor, cît și cel al independenților refuzînd să semneze o astfel de listă.

În acest context, dl. Sergiu Burcă, membru în Sfatul Frontului Popular Creștin Democrat din Moldova, a apreciat: "Prin încercarea de astăzi din Parlament, Mircea Snegur a încercat o lovitură de stat. Prin autodizolvarea Parlamentului, președintele Snegur urma să preia, alături de prezidiul Parlamentului, alcătuit aproape în exclusivitate din rusofili, puterea absolută în Republică". *(alte amănunte în pagina 2).*

Statistici care ne îngrozesc

România se situează pe locul doi în Europa în privința mortalității

Conform statisticilor prezentate de Organizația Mondială a Sănătății, România ocupă în mod îngrijorător locuri fruntașe în ce privește rata mortalității pe continentul european. Astfel, în ce privește mortalitatea generală, țara noastră se situează pe locul al doilea, cu 14,02 la 1.000 de locuitori, după Ungaria, cu 14,57 morți la mia de locuitori. Principalele boli care determină o mortalitate crescută în România sînt cele ale aparatului respirator (locul I în Europa, cu 117 decese la 100.000 de locuitori), cele ale aparatului digestiv (locul II în Europa, cu 57 de decese la 100.000 de locuitori), determinate de hepatita cronică și ciroză. De asemenea, bolile cardiovasculare ne situează pe locul I în Europa, cu o mortalitate care atinge 91 decese la 100.000 de locuitori. În ce privește tumorile maligne ocupăm locul 15, cu 159 decese la 100.000 locuitori, și locul 7 la decese prin leziuni traumatice cu o medie de 76,4 decese la 100.000 locuitori.

Mihaela CĂNĂNĂU

Parlamentul de la Chişinău şi-a amînat lucrările pînă în luna septembrie

■ *Opoziţia parlamentară a reuşit să blocheze opţiunile pro-C.S.I. ale majorităţii guvernamentale*

În ciuda poziţiei exprimate de preşedintele Snegur şi de majoritatea parlamentară, în urma şedinţei de ieri nu s-a reuşit dizolvarea Parlamentului Republicii Moldova.

Începută tîrziu, în jurul orei 12.35, şedinţa a debutat cu declaraţiile fracţiunilor parlamentare. Reprezentanţii majorităţii au atacat opoziţia, cerînd dizolvarea parlamentului (agrarienii) sau revotarea nominală a ratificării acordului economic din cadrul C.S.I. (grupul rusofon "Soglasie"). Reprezentantul agrarienilor a declarat că majoritatea membrilor acestui grup nu va mai participa la lucrările Parlamentului decît în cazul votării noii legi electorale, urmată de dizolvarea actualului organ legislativ. Reprezentanţii opoziţiei au susţinut votarea unor legi indispensabile pentru noile alegeri (legea partidelor politice, legea noii împărţiri teritoriale şi legea alegerilor), atacîndu-l pe preşedintele Snegur, acuzat de presiuni asupra parlamentului.

În concluzie, Petru Lucinschi, preşedintele legislativului, a opinat că există două alternative: ori organizarea unui referendum în problema alegerilor anticipate, ori convocarea în toamnă a unei noi sesiuni parlamentare, care să adopte legile necesare noilor alegeri.

Pentru şedinţa de după-amiază, Petru Lucinschi anunţase că se va discuta problema bugetului. La ora 16.00, însă, în sală erau prezenţi doar 148 de deputaţi (din cei 251 înscrişi dimineaţă), prezenţa fiind insuficientă pentru ca şedinţa să fie deliberativă. Deputaţii absenţi (103) erau cei din grupul agrarian.

În această situaţie, preşedintele parlamentului a suspendat şedinţa şi a declarat sesiunea închisă, lucrările Parlamentului urmînd să fie reluate la începutul lunii septembrie.

Şeful serviciului de presă al Parlamentului de la Chişinău, Pavel Rotaru, a declarat ziarului "Monitorul" că agenda de lucru a sesiunii parlamentare de toamnă va fi discutată joi, 12 august, în cadrul unei şedinţe a Prezidiului Parlamentului.

Lucian POSTU

Greva minerilor din Valea Jiului se apropie de final

■ În această dimineaţă, minerii ar putea relua lucrul ■ Miron Cosma l-a complimentat din nou pe premierul Văcăroiu, numindu-l "marioneta pe care şeful statului vrea să o înlăture cu ajutorul minerilor" ■

Între Guvernul României şi Liga Sindicatelor Miniere din Valea Jiului se apropie încheierea unui acord, care ar permite încetarea grevei. Miron Cosma, preşedintele Confederaţiei Sindicatelor Miniere, şi-a anunţat ortacii ieri dimineaţă că greva are toate şansele să se suspende.

Directorul general al Regiei Autonome a Huilei, Benone Costinaş, în calitatea sa de preşedinte al Consiliului de Administraţie, a convocat o şedinţă extraordinară pentru stabilirea destinaţiei celor 91 miliarde aprobate de Guvernul României pentru Regia Autonomă a Huilei, potrivit ordonanţei privind rectificarea bugetului de stat pe anul 1993. Consiliul de administraţie va negocia, pe baza bugetului suplimentat, noua grilă de salarizare. Care sînt limitele între care ea va oscila este greu de apreciat. Miron Cosma a anunţat că fiecare miner va afla de salariul său cînd va semna contractul colectiv de muncă. Guvernul a lăsat la latitudinea Regiei Autonome a Huilei să-şi administreze fondurile alocate.

Ieri, atmosfera de la Petroşani s-a înfierbîntat cînd Miron Cosma, pozînd în posibilă victimă a Curţii Supreme de Justiţie, a solicitat sprijinul neabătut al ortacilor. S-a scandat: "Muncim, luptăm/Pe Cosma apărăm!", moment în care liderul minerilor şi-a exprimat dorinţa unei transmisii în direct la televiziune.

Din Valea Jiului au sosit informaţii că tot mai multe unităţi miniere au renunţat la grevă. Miron Cosma a ordonat formarea unor echipe operative care să verifice la faţa locului dacă există spărgători de grevă. Pe aceştia din urmă, Cosma i-a ameninţat cu neaprobarea măririlor de salarii.

Miron Cosma l-a complimentat din nou pe premierul Văcăroiu, numindu-l "marioneta pe care şeful statului vrea să o înlăture cu ajutorul minerilor". Miron Cosma a mai declarat: "Această grevă se menţine pentru a distrage atenţia opiniei publice de la dosarele corupţiei". **(NEP)**

Liberalii îşi strîng în sfîrşit rîndurile

PNL doreşte să revină în Convenţia Democratică

Între conducerea PNL şi PNLCD a avut loc recent o rundă de convorbiri cu scopul readucerii PNL în cadrul Convenţiei Democratice din România - s-a anunţat în cadrul conferinţei de presă a PNLCD. "Demersul nostru nu pare deloc îndrăznet, pentru că mişcarea liberală, considerăm noi, trebuie să funcţioneze în cadrul opoziţiei unite; am apreciat că a trecut destul timp pentru ca cei din PNL să fi tras concluzii din greşeala făcută de domnul Cîmpeanu", a declarat preşedintele PNLCD, Nicolae Cerveni, adăugînd: "le-am propus intermedierea noastră pentru revenirea pe uşa din faţă în CDR, iar ei au fost de acord". Nicolae Cerveni a apreciat că revenirea PNL în cadrul CDR nu va întîmpina, probabil, obiecţii din partea forţelor politice din opoziţie, cu excepţia PL - 1993. După cum se ştie, între cele două partide liberale din cadrul CDR există relaţii tensionate de o surdă animozitate. **(Mediafax)**

PNL-CD vrea reunirea cu PNL

Domnul profesor Adrian Popescu-Necşeşti, senator şi membru marcant al PNL-CD a declarat, în exclusivitate pentru cotidianul "Monitorul": "Cuvîntul potrivit în legătură cu liberalii din Partidul Liberal, care s-a spart în aîtea componente datorită lui Radu Cîmpeanu şi a lui Dinu Patriciu, este "reunirea". Noi sîntem, deci, cum este firesc să fim, pentru depăşirea acestei situaţii absolut nedorite şi pentru reunirea liberală. Nu sîntem pentru cuvîntul "unificare"; cuvîntul unificare sugerează, mai ales aşa cum l-a folosit Patriciu, maniera comunistă de a sili, de a silui unirea în favoarea unuia dintre partide".

Dl. senator Popescu - Necşeşti a enunţat obiectivele prioritare avute în vedere de PNL-CD: reunirea mişcării liberale, spartă în urma ambiţiilor personale şi a intervenţiilor, precum şi solidarizarea opoziţiei în lupta pentru evitarea restauraţiei, pentru promovarea democraţiei adevărate şi a economiei de piaţă, în condiţiile proprietăţii particulare. **(a consemnat Lucian DÎRDALĂ)**

PNL acceptă alianţa cu PL1993

În exclusivitate pentru cotidianul "Monitorul", dl. Dinu Alexandrescu, secretar general PNL, a declarat: "Conform mandatului Congresului de la Braşov, noi dorim fuziunea cu toate partidele liberale. În ceea ce priveşte PL-1993, sîntem dispuşi la o alianţă cît mai strînsă în momentul de faţă, care să fie urmată de o fuziune. Deocamdată auspiciile sînt, să zicem, favorabile".

Dl. Alexandrescu a afirmat că nu cunoaşte motivele pentru care PL-1993 forţează o fuziune rapidă în condiţiile în care o alianţă bine întemeiată poate fi urmată în mod natural de o fuziune. **(L.D.)**

Cum a rectificat Guvernul bugetul public naţional

Pe agenda şedinţei guvernamentale din 5 august 1993 s-au aflat, împreună cu alte probleme, discutarea bugetului public naţional în perioada 1 ianuarie - 30 iunie şi rectificarea bugetului de stat pe 1993. Ministerul Finanţelor a prezentat Guvernului execuţia bugetului public naţional şi situaţia datoriei publice interne şi externe la 30 iunie anul curent. Din datele prezentate rezultă că, la bugetul de stat, veniturile au fost mai mici decît cheltuielile, deficitul existent fiind sub nivelul prevăzut pentru semestrul întîi.

Bugetele locale au înregistrat la sfîrşitul semestrului un excendent de 17,7 miliarde lei. La data de 30 iunie, datoria publică internă era de 482,7 miliarde lei, iar datoria publică externă, reprezentată de credite angajate şi utilizate de stat, era de 2,3 miliarde dolari faţă de 2,1 miliarde dolari la 1 ianuarie 1993. Guvernul a adoptat o ordonanţă pentru anul 1993, ca urmare a modificării principalilor indicatori macroeconomici. Au fost actualizate cheltuielile social-culturale, cheltuielile pentru apărare, pentru ordinea publică, pentru industria extractivă, energetică, chimică şi alte subramuri, cheltuielile pentru agricultură, silvicultură, ape şi protecţia mediului, precum şi a transferurilor către bugetele locale. Concomitent cu rectificarea veniturilor şi cheltuielilor bugetare se prevede şi modificarea bugetelor fondurilor speciale.

Cristian MEDELEANU

Proxenetismul se extinde la Botoşani

În Comuna Săveni a fost descoperită a filieră prin care fetele din sat ajungeau în Turcia

■ Acolo ele erau exploatate intensiv după metoda stahanovistă: "să folosim fiecare oră bună de lucru"

Dosarele Poliţiei botoşănene dovedesc că, în zonă, proxenetismul pentru export se practică mai abitir de către femei, ca pe vremea bordelurilor legale. Astfel, după procesul pentru proxenetism intentat asistentei medicale Iulia-Maria Olaru, a urmat apoi cel al Floricăi Mangu (măritată Akkaba), din Săveni. Florica Mangu-Akkaba, profitînd de faptul că este măritată cu un turc, fapt care-i conferea un statut de "doamnă" în Săveni, o convinge pe tînăra E.M., de 17 ani, să meargă în Turcia, unde îi va asigura o slujbă bine plătită. "Doamna Akkaba" îi plăteşte tinerei drumul pînă în Turcia, plus hotelul, după care o "pune la muncă", neuitînd să-i sechestreze paşaportul. Orice împotrivire a fetei este brutal reprimată. Tariful de închiriere era de 80-100 de dolari ora, plătiţi, conform canoanelor meseriei, "înainte". După un scurt drum în ţară, doamna Akkaba îşi măreşte "personalul", aducînd-o în Turcia şi pe M., de 23 de ani.

Exploatarea celor două fete se face intensiv, după metoda stahanovistă aplicată ad-hoc: "folosirea fiecărei ore bune de lucru". Fetele erau obligate să nu părăsească hotelul, iar ca "divertisment" erau frecvent bătute de către patronii româno-turci. Toată afacerea a explodat cînd, profitînd de o clipă de neatenţie din partea patroanei, M. fuge la consulatul României, care o ajută să ajungă în ţară. Aici, deja poliţia era în alertă, sesizată de către mama tinerei E.M.

La domiciliul din Săveni al "doamnei Akkaba" a fost găsită valută (dolari şi mărci) în valoare de 1,5 milioane lei, televizor color, video şi alte bunuri, reprezentînd o parte din profitul realizat din proxenetism.

Val GURALIUC

Bucureştiul dincolo de disputele politice

■ Patru incendii grave într-o singură zi

În ultimele 24 de ore, Brigada de Pompieri a Capitalei a avut patru intervenţii desfăşurate în mare forţă. Cel mai grav incendiu s-a produs în dimineaţa zilei de luni, în jurul orelor 10.30, cînd, pe strada Siliciului, de la un contor de gaze defect, au ars trei case, mici, ce-i drept. Din fericire, nu au fost victime. La două ore după aceasta, pe Şoseaua Vergului, pe acoperişul unui bloc, focul de sub un cazan cu smoală a fost confundat cu un incendiu în toată regula. Se mai întîmplă.

■ Grupul "Divertis" sponsorizează un caricaturist cu ramele de la tablouri

Vernisajul primei expoziţii de caricatură a lui Dan Silviu Turculeţ a avut loc luni seară, la Căminul Artei. În expoziţie sînt prezentate 31 de lucrări, şi mai mari şi mai mici, cu care autorul speră să se facă de rîs cît mai puternic. "Am deschis această expoziţie într-o democraţie şi aştept democraţia următoare pentru cea de-a doua", a spus artistul la vernisaj. Fundaţia culturală "Divertis" s-a implicat în expoziţia artistului Turculeţ, sponsorizînd-o după posibilităţi. Despre acest Icuru, Cristian Greţcu, unul din starurile "Divertis"-ului, ne-a declarat: "L-am ajutat pe Silviu pentru că ne este prieten şi l-am sponsorizat cu ramele de la tablouri, ca să ştie lumea unde se termină caricatura şi unde începe viaţa".

■ Filarmonica a primit o donaţie de 40 milioane de yeni

Filarmonica "George Enescu" a primit 40 de milioane de yeni din partea guvernului Japoniei, bani acordaţi executivului ţării noastre sub forma unui "ajutor cultural". Din această sumă urmează să fie procurate instrumente muzicale noi, care le vor înlocui pe cele existente la Filarmonică. Japonia a mai acordat pînă acum două asemenea ajutoare culturale României, ajutoare de care au beneficiat Opera şi Ateneul. **(grupaj Mediafax)**

În timp ce la Iaşi lucrurile trenează

A fost înfiinţată "Zona Liberă Constanţa Sud"

În cursul zilei de luni, 9 august, guvernul a adoptat o hotărîre prin care a fost înfiinţată zona economică liberă Constanţa Sud ce beneficiază de un amplasament geoeconomic posesor al unei infrastructuri pentru transporturile maritime, fluviale, de cale ferată şi auto, care leagă sursele de aprovizionare de diferite pieţe de desfacere. Conform Mediafax, a fost înştiinţată şi Regia autonomă a zonei libere, ce are ca obiect de activitate administrarea suprafeţei respective, cît şi activităţile comerciale ce se vor desfăşura în zonă.

Reamintim că de mai bine de doi ani Consiliul Judeţean se chinuie să înfiinţeze o asemenea zonă economică liberă şi la Iaşi, dar pînă acum această iniţiativă nu a fost finalizată. Motivele invocate de conducerea judeţului s-au referit pînă acum la absenţa comisiei senatoriale, care trebuia să participe la discuţii sau la lipsa preşedintelui Consiliului Judeţean, Ioan Amihăiesei, aflat în concediu. În timp ce autorităţile locale trenează înfiinţarea zonei economice libere, numărul şomerilor din Iaşi cunoaşte creşteri alarmante, iar investitorii străini, care şi-au anunţat disponibilităţile financiare pentru susţinerea acţiunii vor fi atraşi în alte zone ale ţării.

Alin TOCAN

Programul negocierilor de la Washington cu FMI

La sfîrşitul lunii, o delegaţie română se va deplasa la Washington pentru a relua negocierile cu FMI. În momentul de faţă se află în ţară o echipă tehnică a FMI care lucrează împreună cu Ministerul Finanţelor la realizarea criteriilor de performanţă, cerute de Fond pentru încheierea acordului. Principalele chestiuni urmărite sînt reducerea deficitului bugetar, liberalizarea cursului de schimb, înlăturarea blocajului financiar şi a arieratelor. Este în curs de elaborare materialul pe baza căruia va purta discuţiile delegaţia română ce va pleca la Washington. Materialul, în forma sa finală, va fi prezentat în şedinţa de guvern dinaintea plecării. **(Mediafax)**

De ochii Băncii Mondiale

Guvernul anunţă măsuri drastice în economie

Reprezentanta permanentă a Băncii Mondiale la Bucureşti, doamna Amtraud Hartmann, a fost primită marţi de primul-ministru Nicolae Văcăroiu. A avut loc un dialog în perspectiva raportului către Banca Mondială, pe care urmează să-l întocmească experţi români, raport pe baza căruia vor continua discuţiile privind acordarea tranşei a II-a a împrumutului de ajustare structurală.

Discuţiile s-au purtat cu precădere asupra unor chestiuni legate de introducerea disciplinei financiare în România. Primul-ministru a precizat că Executivul are în intenţie măsuri drastice în această direcţie, cît şi elaborarea unui proiect de lege care să introducă sancţiuni penale pentru nerespectarea disciplinei financiare, valutare şi pentru evaziune fiscală.

Reprezentanta Băncii Mondiale a apreciat ca foarte încurajatoare această acţiune vizînd supravegherea financiară a 30 de întreprinderi şi a solicitat aplicarea unor măsuri ferme în acest sens, în conformitate cu legislaţia în vigoare. **(Rompres)**

Cursul de schimb valutar

Pentru data de 11.08.1993, cursurile de schimb ale principalelor valute sînt următoarele:

1 dolar SUA (USD) - 803,00 lei
1 liră sterlină (GBP) - 1193,46 lei
1 schilling austriac (ATS) - 67,01 lei
1 franc elveţian (CHF) - 532,95 lei
1 franc francez (FRF) - 134,03 lei
1 marcă germană (DEM) - 471,26 lei
1 drahmă grecească (GRD) - 3,38 lei
100 lire italiene (ITL) - 49,50 lei
1 yen japonez (JPY) - 7,69 lei
100 lire turceşti - (TRL) - 6,97 lei
1 ECU (XEU) - 896,99 lei
1 DST (XDR) - 1122,70 lei

Volumul tranzacţiilor încheiate a fost de 5.185.263,35 USD.

În atenţia membrilor PNL Iaşi

Membrii Organizaţiei PNL Iaşi sînt invitaţi, începînd cu data de 15 august 1993, la sediul Organizaţiei PNL Iaşi din Str. Şoseaua Naţională nr.59 (Podu Roş), tel. 135325 între orele 9,00 - 13,00; 15,00 - 20,00, pentru schimbarea legitimaţiei de membru PNL.

Legitimaţiile eliberate pînă la această dată îşi pierd valabilitatea.

Preşedinte,
Aurel Stan

SOCIETATEA MEDICALĂ PRO-FAMILIA

Societatea Medicală
PRO FAMILIA
O CERTITUDINE PENTRU SĂNĂTATEA FAMILIEI DVS.

Consultaţii medicale
de înaltă competenţă
pentru orice problemă de sănătate

Informaţii şi programări la tel. 131043, zilnic între orele 10-18, sau la sediul din Str. Chişinăului (Ţuţora) nr. 11 C, bl. E1.

Concursul de admitere în învățământul superior va începe anul acesta pe 10 septembrie

Anul acesta, concursul de admitere în învățământul superior începe la 10 septembrie, la toate formele de învățământ (zi, seral, fără frecvență). În cazul în care concursul cuprinde și probe de aptitudini, prima etapă se va desfășura cu începere de la 1 septembrie (probe de aptitudini), iar a doua etapă cu începere de la 10 septembrie (probe teoretice).

Înscrierea candidaților se face între 31 august și 7 septembrie, cu excepția secțiilor unde se susține probă de aptitudini; în acest caz, înscrierea are loc în perioada 28-30 august. Conform unei hotărîri guvernamentale apărute în cursul zilei de ieri, la rectoratele instituțiilor de învățământ superior din Iași, pentru înscriere la concurs se percepe o taxă de maximum 5.000 lei. Sînt scutiți de plata taxei de înscriere: copiii eroilor martiri ai revoluției, răniții în timpul revoluției, orfanii de ambii părinți și candidații provenind de la casele de copii sau din plasament familial. Pentru candidați se poate asigura cazarea în căminele studențești contra sumei de 1.500 lei/zi, pe perioada desfășurării examenelor. Probele de admitere au fost stabilite de către Ministerul Învățămîntului, conținutul acestora urmînd să fie stabilit de către fiecare instituție de învățămînt superior în parte, în conformitate cu programele școlare după care au studiat absolvenții de liceu, în anul 1993. Media minimă de admitere nu poate fi mai mică de 5, iar candidații care au obținut medii generale egale cu ale ultimului admis sînt declarați admiși.

Dan FODOR

Comercianții care nu au case de marcat trebuie să dea bon pentru orice marfă vîndută

Întrucît s-a constatat că unitățile din comerț care nu au case de marcat nu emit clienților bonuri, Ministerul Finanțelor a intervenit, făcînd o serie de precizări. Astfel, toate aceste unități trebuie să emită bonuri în trei exemplare, urmînd să fie ținută o evidență strictă a lor.

În cazul în care această evidență nu va fi ținută în mod corespunzător, vor fi aplicate sancțiile prevăzute de lege. Se mai atrage atenția că bonurile folosite de unitățile de comerț au regim special și sînt tipizate.

Cu toate acestea, ele nu trebuie înregistrate la Direcția Generală a Finanțelor Publice.

Costel STROESCU

Ancheta Monitorul

Și în această iarnă R.A. Termoficare ne va obliga să îndurăm frigul din apartamente

■ *conductele de termoficare sînt scufundate în apă care, iarna, funcționează ca un uriaș congelator*

RA Termoficare are la ora actuală în exploatare 126 de puncte termice, 9 centrale termice de cvartal și 582 km de rețea pentru distribuirea agentului termic și a apei menajere în locuințele ieșenilor.

Cea mai gravă problemă a acestei uriașe rețele secundare de distribuție este gradul avansat de uzură și, mai ales, precara sa izolare termică. În multe dintre cartierele municipiului, dar în mod special în cele situate în partea de jos a lașului, canalele cu conductele de termoficare sînt inundate de apa provenită din intemperii sau cu mizeria provenită din rețeaua de canalizare, subdimensionată, defectă, înfundată. Mai mult, subsolurile blocurilor din șesul Bahluiului sînt și ele pline de apă și mizerie. Aceste ape murdare acționează iarna, asemenea unor uriașe congelatoare care fură din căldura trimisă de la punctele termice spre apartamente. Numeroase puncte termice sînt, subdimensionate față de numărul mare de apartamente construite ulterior în jurul lor. La toate aceste dezavantaje se adaugă imposibilitatea filialei Iași a "Electrocentralei" de a furniza iarna agentul termic primar la parametrii tehnico-calitativi prevăzuți în normative și faptul că marea majoritate a apartamentelor construite în vremurile cînd totul se făcea cu economie are pereții mult mai subțiri. La ora actuală nimeni nu se mai ocupă, în mod organizat, de revizuirea și repararea instalațiilor termice de la subsolurile blocurilor și din apartamente. În multe părți ale orașului, caloriferele nu au mai fost curățate de la montare. Tuburile acestora sînt căptușite cu un strat gros, termoizolant, din piatră și pline de tot felul de impurități care împiedică, la rîndu-i, căldura să pătrundă în locuințele noastre.

Desigur, și în această vară, ca și în cele precedente, lucrătorii de la RA Termoficare execută, în paralel cu muncitorii de la "Electrocentrale", reviziile și lucrările de reparații capitale anuale. Conform raportului întocmit de conducerea regiei și prezentat delegației permanente a Consiliului Județean, totul se desfășoară normal. În plus, la ședința de săptămîna trecută cu directorii regiilor din subordinea Consiliului Municipal, dl. Arcadie Dubeț, directorul RA Termoficare, a promis că la începutul lui septembrie aceste lucrări vor fi terminate pentru a se începe la probele de presiune și a se putea furniza oricînd căldură. Asemenea grafice s-au făcut și s-au respectat în fiecare an, aceleași asigurări liniștitoare am primit în fiecare vară, dar cele mai multe nu au rezistat la proba de foc a iernii, nu au satisfăcut nevoile și exigențele populației. În multe zone ale lașului, căldura din apartamente a fost insuficientă, cetățenii de la etajele superioare ale blocurilor cu mai multe nivele au reclamat mereu că apa caldă nu ajunge la robinete. În raportul întocmit se specifică, de exemplu, că "La rețelele de distribuție agent termic secundar (PT - blocuri) s-au înlocuit 13.670 m conducte de diverse dimensiuni, refăcîndu-se totodată izolații termice deteriorate pe 7590 mp." Ce înseamnă toate acestea, față de sutele de kilometri de țeavă, de mîile de metri pătrați de izolații, care, în plus, sînt așa cum sînt? O nimica toată.

Mult mai grav este însă faptul că la ora actuală unele blocuri nou construite în municipiul Iași nu au asigurate nici un fel de condiții pentru a putea primi la iarnă căldură. Într-un stadiu incipient sînt lucrările de la P.T. nr. 2 din B-dul Independenței, iar pentru P.T. nr 3 din cartierul Păcurari care deservește cele trei tronsoane ale blocului 590 nu au fost stabilite nici măcar amplasamentul și racordul pentru agentul termic pe care trebuie să-l primească de la Electrocentrale. Cînd se vor termina aceste lucrări nu-i greu de bănuit, dacă unele nici nu au început, deși sîntem în ultima lună a verii. **(continuare în numărul viitor)**

Dumitru HARIGA

Prețul lemnelor de foc a crescut de șase ori

■ *din această cauză, oamenii s-au apucat să fure lemne din pădure*

Datorită sporirii prețului la prelucrarea și transportul lemnului de foc din pădure către depozitele Întreprinderii Metalo-Chimice Iași, prețul de livrare către populație a acestuia a crescut în medie de 6 ori față de luna mai a anului curent.

Conform HG 179/1993, livrarea lemnului de foc și a cărbunelui pentru populație se face fără aplicarea TVA.

Creșterea prețului de livrare a lemnului de foc către populație a dus la micșorarea cantităților cerute de populație și apelarea la alte surse de "aprovizionare" (tăieri ilegale de copaci din pădui, apelarea la serviciile unor drujași particulari care "comercializează" lemnul de foc fără acte legale, tăierea de pom fructiferi etc). De la Gheorghe Lungu, șef birou comercial la Întreprinderea Metalo-Chimice Iași, am aflat că prețul lemnului de foc destinat populației variază între 7142 lei tona deșeuri rezultate a prelucrarea foioaselor mc și 12449 lei tona la lemnul fasonat și așezat în steri sau capte de bușteni.

Prețul cărunelui pentru populație este cuprins între16.781 lei tona lignit nesortat și 40.068 lei tona brichete de cărbune.

Prețul lemnului de foc destinat întreprinderilor variază între 8.428 lei tona deșeuri rezultate la prelucrarea foioaselor moi și 14.749 lei tona lemn de foc fasonat și așezat în steri sau capete de bușteni.

La cărbunele livrat întreprinderilor , prețul de livrare este cuprins între 19.802 lei tona lignit nesortat și 47.280 lei tona brichete de cărbuni.

Conform aceleiași surse, aprovizionarea populației și a întreprinderilor județului Iași cu lemne de foc și cărbune pentru iarna anului 1993-1994 este rezolvată în întregime..

În trimestrul III al anului 1993 vor fi livrate 8.000 tone lemne de foc și cărbune populației și întreprinderilor din județul Iași, din care 2.500 tone lemn de foc și 1.300 tone cărbune vor fi destinate aprovizionării orașului Iași.

Șandel TACU

Poliția cercetează în continuare afacerile directorilor de la Consart

Așa cum am relatat în numărul din 9 august al cotidianului nostru, Dumitru Ciubotaru, directorul general, și Radu Tașcă, directorul economic de la SC "CONSART" SA au fost eliberați de Parchetul de pe lîngă Tribunalul Iași, după ce fuseseră reținuți timp de 24 de ore de Poliția Județeană. În cadrul conferinței de presă de la Poliția Județului Iași, colonelul Teodor Zaharia, comandantul IJP, a declarat că faptele comise de cei doi directori de la societatea amintită sînt deosebit de grave, societatea avînd datorii de peste 1 miliard de lei. Aceeași persoană a arătat posibilitatea ca cei doi directori să fi făcut mai multe împrumuturi care au fost garantate cu aceleași valori, lucru care a încălcat în mod grav legea.

În apărarea celor anchetați, dl. Vasile Marian, consilierul juridic al unității, a declarat redactorilor noștri că nu consideră că s-au comis fapte penale. Amintim că Vasile Marian a îndeplinit funcția de șef al Serviciului de pază și ordine în cadrul Poliției Județului Iași, fiind trecut în rezervă în urmă cu 2 ani.

Parchetul de pe lîngă Tribunalul Județean Iași ne-a informat că dosarul privind cei doi directori de la Consart se află încă la Poliție, care continuă cercetările. Biroul de presă al Poliției a afirmat ieri că decizia de a-i pune în libertate pe Dumitru Ciubotaru și Radu Tașcă aparține în totalitate Parchetului.

Nicolae MANOLIU

Realități care ne cutremură

Zeci de mii de tone de impurități sînt deversate anual în rîul Bahlui

Bahluiul începe să fie poluat în amonte de Iași, la Hîrlău. Unitățile zootehnice de la Hîrlău, Tg. Frumos, Belcești, Podu Iloaiei, Uricani deversează în Bahlui cantități mari de dejecții animale și alte reziduuri organice. Întreprinderea de Antibiotice Iași deversează în Bahlui substanțe organice (resturi de micelii) și substanțe chimice. Toate unitățile din amonte de Iași au deversat anul trecut peste 8000 tone de substanțe organice, peste 3000 tone amoniu, peste 11 tone compuși fenolici și aproximativ 12 500 tone materii în suspensii și grăsimi (detergenți, substanțe petroliere etc.).

Apele uzate care rezultă din municipiul Iași conțin 50% apă menajeră uzată și 50% apă uzată industrial colectată de agenții economici.

Deoarece fiecare agent economic produce deșeuri specifice ar trebui să existe, pentru fiece întreprindere, stații de epurare specializate pentru deșeurile respectiv. Datorită lipsei de fonduri, aceste stații lipsesc sau funcționează mult sub parametri, astfel încît toate apele uzate se amestecă în colectorul de la intrarea în stația de epurare a orașului, rezultînd o combinație care nu poate fi epurată în mod corespunzător de către această stație.

Prentăm cîteva instituții poluante, precum și substanțele pe care le deversează acestea în Bahlui. Complexul de Creșterea Porcilor de la Tomești deversează în rîu mari cantități de substanțe organice, SC Terom SA deversează compuși fenolici, compuși organici și compuși ionici, Tepro SA și Fortus SA deversează în rîu produse petroliere (în special uleiuri) și oxizi metalici.

Datorită reducerii activității unor obiective generatoare de poluare, în anul 1992 s-au înregistrat scăderi pentru concentrațiile unor substanțe toxice, din Bahlui: concentrația substanțelor organice s-a micșorat cu 30%, concentrația materiilor în suspensie s-a micșorat cu 25%, concentrația produselor petroliere a scăzut cu 50%, iar concentrația amoniului s-a micșorat cu 30%.

Anul acesta s-a înregistrat o stagnare față de anul trecut, dar, dacă industria ieșeană va deveni mai eficientă, există perspectiva sumbră a poluării excesive, datorită inexistenței unor stații de epurare corespunzătoare.

Dan FODOR

Atenție la speculanți

Prețul carnetelor de sănătate este de 50 lei

■ *este ilegală vînzarea acestor carnete la prețuri mai mari*

Carnetele de sănătate continuă să fie o problemă deosebit de importantă nu numai pentru cetățenii care beneficiază de ele, ci și pentru Ministerul Sănătății. După ce pe postul de televiziune, la emisiunea Actualități, a fost făcut cunoscut faptul că la Brașov s-au vîndut carnete de sănătate în librării, Iașul se evidențiază și el prin sumele diferite cu care cetățenii își ridică aceste legitimații. Din informațiile primite de la diferite persoane am aflat că prețul unui carnet de sănătate a variat de la 25 lei la anumite dispensare din Iași pînă la 75 lei în localitatea Cotnari și 100 lei la Andrieșeni.

Pentru a lămuri această problemă am luat legătura cu directorul Direcției Sanitare Iași, dr. Mihai Frasin. Domnia-sa ne-a declarat că precizările Ministerului Sănătății au stabilit drept unic preț al carnetelor de sănătate suma de 50 lei. Inițial, costul unui carnet fusese de 25 lei, dar, datorită creșterii prețului la hîrtie și a introducerii TVA suma s-a dublat ajungînd la 50 lei. Pentru a preîntîmpina o situație similară celei de la Brașov, dl. director Frasin ne-a informat că se fac controale la toate dispensarele care eliberează carnete de sănătate.

Mihaela CĂNĂNĂU

A început sesiunea de corigențe pentru absolvenții clasei a douăsprezecea

■ *pe 18 august va începe a doua sesiune a examenului de bacalaureat*

Ieri a început sesiunea de corigențe pentru absolvenții mai puțin silitori ai clasei a douăsprezecea. Această sesiune va continua pînă pe data de 14 august, iar de pe 15 august pînă pe 17 august va avea loc înscrierea la examenul de bacalaureat (a doua sesiune). Examenele se vor desfășura între 18 și 22 august, iar probele sînt stabilite în funcție de profilul liceului absolvit. Pe data de 28 august va avea loc afișarea rezultatelor.

Pînă pe 15 august vor fi afișate locurile rămase neocupate pentru clasa a noua, la liceele din județul Iași. Între 16 și 27 august trebuie depuse fișele de înscriere. Între 23 și 27 august are loc susținerea probelor de aptitudini, acolo unde este cazul.

Pe 30 august va avea loc proba scrisă la limba și literatura română, pe 31 august - lucrarea scrisă la limba și literatura maternă, acolo unde este cazul, iar pe 1 septembrie se va desfășura examenul scris la matematică. Afișarea rezultatelor va avea loc pe 6 septembrie.

Pe 12 și 13 august va avea loc la Inspectoratul Școlar Județean Iași repartiția profesorilor care au reușit la concursurile din 26 iulie, pentru ocuparea posturilor vacante din învățămîntul preuniversitar.

Dan FODOR

ORAȘUL PE O COLOANĂ

■ *Datorită lipsei ambalajului, uleiul nu se găsește în cantități suficiente*

Pornind de la o serie de sesizări primite la redacție, conform cărora în municipiul Iași se găsește tot mai greu ulei comestibil, ne-am adresat domnului Romeo Zamisnicu, director al S.C. "Unirea" S.A., care ne-a explicat această situație în felul următor: "Noi livrăm zilnic ulei pe piață, însă nu putem lucra la întreaga capacitate pentru că nu avem suficient ambalaj. În momentul de față producem 70-80 de mii de sticle pe zi, față de 120-130 de mii, cît avem capacitate de producție. Nu ne putem reface stocurile de sticle pentru că producătorii au mejorat prețul sticlelor de o jumătate de litru, care a crescut de la 20 la 40 de lei, în timp ce unitățile comerciale trebuie să le vîndă cu 20 de lei, conform Ordinului nr. 440 din aprilie 1992 al Ministerului Comerțului. Pînă cînd nu va fi modificat acest ordin, noi nu putem să ne refacem stocurile de ambalaj". **(Costel STROESCU)**

■ *R.A. "Citadin" va asfalta complet principalele bulevarde ale orașului*

Regia Autonomă "Citadin" care se ocupă cu îngrijirea străzilor din oraș anunță că și-a încheiat operațiunea de plombare a majorității străzilor din oraș. Următoarea etapă de lucru constă în turnarea de covoare de asfalt pe principalele magistrale ale orașului. Prima stradă care va beneficia de acest lucru este strada Păcurari, al cărei covor de asfalt va fi înnoit în întregime pe porțiunea cuprinsă între Piața Eminescu și ieșirea din oraș. Operațiunea va fi declanșată în această săptămînă. **(Cristian DUNAR)**

■ *Cum vă puteți procura proteze auditive*

Persoanele cu deficiențe de auz își pot procura de la cabinetul de protezare auditivă, din cadrul Policlinicii nr. 1, proteze auditive Siemens la prețul de 55.940 lei. Posesorul protezei auditive trebuie să-și procure, de asemeni, și o serie de accesorii: acumulatori (baterii) - 730 lei bucata; olive - 185 lei bucata, la care se adaugă manopera fizării lor - 75 lei; încărcător de baterii - 2000 lei. Se percepe și o taxă de protezare de 760 lei.

De o reducere substanțială beneficiază șomerii, pensionarii și salariații care sînt cuprinși în sistemul asigurărilor sociale de stat, pentru care prețul protezei auditive este de 7.664 lei. O proteză auditivă cu reducere poate fi achiziționată doar o dată la 5 ani. Un calcul simplu arată că rezolvarea scăderilor de auz, pe această cale costă circa 66.000 lei (presupunînd un necesar de 10 baterii) sau la preț redus: aproximativ 17.000 lei.

Cabinetul de protezare auditivă asigură verificarea protezelor auditive, nu și repararea lor. **(Cristina LECA)**

■ *În județul Iași, producția de grîu a fost, în medie, de 2450 kg la hectar*

Conform datelor furnizate de Direcția Generală pentru Agricultură și Alimentație, vă prezentăm situația operativă la data de 10 august pentru întreg județul Iași la principalele lucrări agricole. Orzul a fost recoltat în întregime de pe 10.502 hectare, realizîndu-se o producție de 3.350 kg la hectar. Grîul a fost recoltat de pe 83% din suprafața de 64.300 hectare cultivate, realizîndu-se 2.450 kg la hectar. Din 1.400 hectare cultivate cu mazăre, s-au recoltat 220 hectare cu o producție de 1.700 kg la hectar. Arăturile au fost efectuate pe 12.200 hectare din totalul de 99.800 hectare. **(Cristian MEDELEANU)**

KALIL INTERNAȚIONAL
S.C. KALIL INTERNAȚIONAL S.R.L.
Str. SĂRĂRIE nr. 169
telefon 14.78.07 Iași
VINDE EN-GROS
măsline în vid
orez Texas S.U.A.
făină 000000 Belgia
Martini roso, bianco, rose, dry
Cinzano
vodcă Smirnof
Halvarină Olanda 1/2 Kg
Coniac Napoleon
Alune 80 g.
ȘI MULTE ALTE PRODUSE

NATO SE PREGATEŞTE SA INTERVINA LA SARAJEVO

Să mulţumim lui Dumnezeu că ieşenii nu trăiesc în Bosnia

În Iaşi: căldură mare, praf, preţuri exorbitante, tramvaie aglomerate, năduşeală, mizerie, Tele'M în luptă cu Polynx, val de sinucideri, greve, violuri în plină stradă, mor toţi peştii în rîul Bahlui, şomeri, bătrîni părăsiţi de copii, aziluri de bătrîni sufocate de numărul prea mare de solicitanţi, cantina săracilor, prefect bolnav, prefect în spital, prefect externat bine sănătos, piete, glasuri zgomotoase şi bombănitoare, basarabeni, scurtarea programului de apă rece, lipsa apei calde, vacanţă, groază în faţa Teatrului Naţional, primarul primeşte o delegaţie chineză, cadou, trăsură cu patru cai. Ciric, Purcica, pescuit, drumeţii, greva mecanicilor de locomotivă.

În Sarajevo: bombardamente zilnice, populaţie înfricoşată, întuneric, lipsesc medicamentele, femeile nu mai vor să nască, nu se găsesc prezervative, înghesuială la chiuretaje, o bombă nimereşte un teren de fotbal, nu se găseşte apă de băut, ţigările se vînd pe valută, femeile se prostituează pentru un pachet de ţigări, asediu în suflete, pentru luminarea locuinţelor se folosesc opaiţe, curentul electric e întrerupt de cîteva luni, sîrbii asediază oraşul, ultima redută se clatină, la Geneva nici un rezultat, eşec, pacea departe, copiii nu fac şcoală, Occidentul cu mîinile în sîn, morţi, maltrataţi, doctorii nu fac faţă cazurilor şi ajutoarele umanitare nu ajung la populaţie, oamenii fug din calea bombelor, unde, încotro, n-ai unde pleca, moartea - cetăţean de onoare al oraşului.

Să mulţumim lui Dumnezeu că ieşenii nu trăiesc în Bosnia.

Ovidiu ŞIMONCA

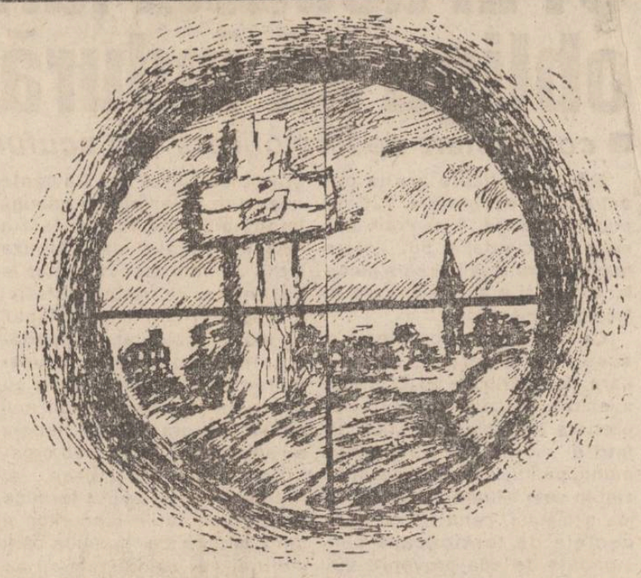

"Trebuie să asigurăm protecţia populaţiei"

■ Declară la postul de televiziune CNN Douglas Hurd, ministru de externe al Marii Britanii

Canalul de televiziune CNN a difuzat un interviu cu ministrul britanic de Externe, Douglas Hurd, aflat la Oxford, tot referitor la soluţionarea crizei boshiace.

Reporter: Ministrii NATO sînt reuniţi la Bruxelles pentru a analiza planurile de aplicare a atacurilor aeriene în Bosnia. Care este perspectiva, va fi pusă în practică o intervenţie militară?

Douglas Hurd: Nu, nu va fi aplicată. Dar atacurile aeriene ar putea fi folosite în apărarea forţelor ONU - britanice, franceze, spaniole, ş.a. şi ar mai putea fi folosite pentru cazul în care sîrbii sau alte forţe periclitează negocierile prin continuarea strangulării capitalei bosniace. Acţiunea trebuie coordonată de NATO şi ONU şi acordul se apropie de faza semnării sale. Sper ca el să fie ratificat în cursul zilei de azi.

Reporter: În special britanicii şi francezii au considerat că o intervenţie militară ar putea dăuna căştilor lor albastre din teritoriu. S-a schimbat în vreun fel această poziţie?

Douglas Hurd: Nu, noi am propus acest lucru administraţiei americane încă din luna mai, şi anume realizarea atacurilor aeriene cu luarea în consideraţie a acestui context specific. Atît noi, cît şi francezii avem trupe în teritoriu. Rolul lor este acela de protejare zilnică a populaţiei civile şi a convoaielor cu ajutoare. Noi ţinem cont de siguranţa lor, de asigurarea transporturilor umanitare. Avioane ale forţelor noastre aeriene au realizat zboruri în apropierea capitalei bosniace, în timpul acestei după-amieze. Cred că prin ceea ce s-a hotărît astăzi, atît NATO, cît şi ONU vor lua în considerare aceste două implicaţii, separînd ceea ce este util de ceea ce nu este. Scopul este cel al ajungerii la o soluţie negociată, care va face ca cele trei comunităţi din Bosnia să convieţuiască paşnic.

Reporter: Să presupunem că s-ar iniţia atacurile aeriene şi ar exista represalii la adresa acestora, căştile albastre ar fi retrase din teritoriu?

Douglas Hurd: Aceste lucruri trebuie cumpănite înainte de luarea unei decizii. Este exact ceea ce facem noi acum. Trebuie să asigurăm protecţia populaţiei civile, cea a convoaielor umanitare şi avem contingente europene de căşti albastre, iar decizia de declanşare a atacurilor aeriene trebuie să fie adoptată printr-o dreaptă cumpănire a tuturor acestor aspecte.

Întreaga Bosnie este pradă războiului civil şi toate cele trei comunităţi se luptă între ele.

Bombardamentele pot începe în orice clipă

Ambasadorii celor 16 ţări membre ale Alianţei Atlantice au adoptat în unanimitate, luni seara "planurile de acţiune aeriană" în Bosnia, pregătite de militari ai NATO, s-a aflat din sursă diplomatică, relatează France Presse. Aplicarea acestor planuri nu mai depinde decît de aprobarea de către Naţiunile Unite, s-a adăugat din aceeaşi sursă. Potrivit diplomaţilor, este posibil ca înainte de sfîrşitul săptămînii Naţiunile Unite să dea lumina verde pentru bombardamentele aeriene "treptate" şi constituind "un răspuns proporţional" la atacurile sîrbe împotriva Forţelor de protecţie ale ONU, sau împotriva zonelor de siguritate decretate de ONU.

Scopul planurilor este, în opinia diplomaţilor, să-i constrîngă pe sîrbi să slăbească presiunea asupra oraşului Sarajevo şi să constrîngă în acelaşi timp părţile la o reglementare.

Delegaţia americană a făcut presiuni asupra aliaţilor pentru a accepta cererea de bombardament formulată cu insistenţă de către preşedintele Bill Clinton.

Mai multe ţări ale NATO, notează AFP au fost reticente, în faţa cererii americane, atît din grija pentru securitatea trupelor lor terestre angajate de ONU cît şi pentru a nu se angaja într-o spirală care să antreneze un sprijin militar pentru una din părţile implicate în conflict.

Secretarul de stat american este mulţumit de decizia de la Bruxelles

Secretarul de stat american, Warren Christopher, a împărtăşit satisfacţia Statelor Unite în legătură cu adoptarea de către ambasadorii celor 16 ţări membreale NATO a planului operaţional pentru bombardarea eventuală a poziţiilor sîrbe din jurul oraşului Saravejo - informează agenţia France Presse. "Statele Unite sînt satisfăcute de aceste decizii importante" a apreciat Christopher într-un comunicat.

Apreciind planul drept "solid şi aprofundat", şeful diplomaţiei americane precizează că "odată cu acest plan, alianţa dispune de toate mijloacele necesare pentru a lua măsuri energetice împotriva sîrbilor, dacă nu încetează să se comporte într-un mod intolerabil". "Sîrbii au fost preveniţi şi folosirea sau nu a raidurilor aeriene depinde de actele lor", conchide Christopher.

"Sarajevo a fost şi va fi un oraş sîrbesc"

■ *A declarat la radio "Novi-Sad" Momcio Krajinik, preşedintele auto-proclamatului parlament al sîrbilor din Bosnia*

Într-un interviu transmis în cadrul principalului radiojurnal al zilei la Radio-Novi Sad, Momcilo Krajinik, preşedintele auto- proclamatului parlament al sîrbilor din Bosnia, a afirmat că Sarajevo "a fost şi va fi un oraş sîrbesc".

Krajinik a mai declarat că "Sarajevo nu poate fi oraş musulman, de vreme ce el a fost al doilea oraş al fostei Iugoslavii, din punct de vedere al numărului de cetăţeni sîrbi". "Nu vor fi negocieri pentru a ceda Sarajevo contra Srebrenita, Zepte sau Gorazde. Dacă musulmanii refuză împărţirea lui în sectoare sîrbeşti şi musulmane, atunci noi vom susţine ca Sarajevo să rămînă oraş deschis", a subliniat Momcilo Krajinik.

LUMEA SPRE CARE NE ÎNDREPTĂM

■ La 78 de ani practică prostituţia cu succes

Două bunici au fost arestate la Taipei, sub acuzaţia de prostituţie. Cele două femei, în vîrstă de 78 de ani, au declarat poliţiei că s-au prostituat nu pentru bani, ci pentru că nu mai puteau rezista dorinţelor sexuale. Doamna Su a declarat că se simţea singură după moartea soţului său şi că a hotărît să se prostitueze pentru a-şi satisface dorinţele sexuale. Doamna Chang a refuzat ajutorul copiilor ei, şi a declarat judecătorului că a moştenit o mare avere de la soţul ei decedat şi că banii nu sînt o problemă pentru ea. Singura ei problemă sînt dorinţele pe care nu şi le mai poate satisface acum, după moartea soţului său. Cele două femei cereau între 100 şi 200 de dolari taiwanezi, dar nu au putut preciza numărul clienţilor pe care i-au avut. Poliţia din Taipei a lansat în mai o campanie împotriva prostituţiei, în cursul căreia a arestat peste 1.000 de tîrfe, dintre care 50 în vîrstă de peste 80 de ani. (France Presse)

■ O negresă a ajuns Miss Africa de Sud

Un manechin din Soweto a fost declarată cîştigătoare a concursului pentru Miss Africa de Sud, desfăşurat la Sun City. Este pentru prima dată în istoria de 37 de ani a acestui concurs, cînd o negresă devine Miss Africa de Sud. Jacqui Mofokeng, în vîrstă de 21 de ani, care a făcut studii economice, este o frumuseţe ce măsoară 1,74 m şi cîntăreşte 64 de kilograme şi a fost aplaudată de asistenţa în majoritate albă de la Sun City. Titlul, care aduce beneficiarei 30.000 de dolari, prevede şi o obligaţie, aceea de a promova pacea în Africa de Sud. Jacqui va reprezenta Africa de Sud la concursul Miss World, care se va desfăşura în noiembrie, pentru a doua oară consecutiv, tot la Sun City, un oraş de cazinouri situat în bantustanul Bophuthatswana. (France Presse)

■ Prostituţia face ravagii la Hollywood

"Madame" Heidi, care are reputaţia de "doamnă" a starurilor, a apărut în faţa unui tribunal din Los Angeles, sub acuzaţia de a fi dirijat o reţea de prostituţie destinată vedetelor de la Hollywood.

Heidi Fleiss, în vîrstă de doar 27 de ani, este acuzată de proxenetism şi de încălcarea legii cu privire la stupefiante. Amploarea scandalului, care a agitat tot Hollywoodul, este legată de identitatea clienţilor, care după unele zvonuri sînt stele de cinema, producători renumiţi şi magnaţi ai show-business-ului. Pînă acum nici un nume nu a transpirat şi poliţia declară că nici nu va fi divulgat vreunul.

Avocatul "doamnei" a declarat că clienta sa este victima unei publicităţi exagerate. Intrarea sa în sala de judecată a fost acompaniată de o mare de fotografi şi de cameramani care şi-au făcut zgomotos meseria.

Doamna Fleiss şi-a petrecut ultimul week-end în casă, încercînd să scape de ziariştii care o asaltau cu insistenţă. Casa sa a fost tot timpul survolată de elicoptere ale televiziunii locale.

Potrivit poliţiei, reţeaua opera în locuinţa doamnei Heidi Fleiss, o proprietate de 1,6 milioane de dolari din Beverly Hills. Clienţii "doamnei" plăteau sume de pînă la 1 500 de dolari.

Pe nou înscăunatul rege al Belgiei îl apucă des tremuratul

■ *Presa crede că Albert al II-lea suferă de maladia lui Parkinson*

În presa belgiană au apărut marţi articole cu privire la starea de sănătate a regelui Albert al II-lea, ca urmare a tremuratului vizibil de care acesta a fost cuprins, luni, în timpul discursului în faţa Senatului şi a Camerei Deputaţilor. După cum arată France Presse, jurnalele "Le soir", "De Morgen", "De Standaard" leagă starea regelui Albert de simptomele maladiei lui Parkinson. Palatul regal a dezminţit afirmaţiile din presă, indicînd că regele Albert al II-lea este emotiv, tremuratul fiind cauzat de starea sa emoţională deosebită. Deşi palatul regal a indicat că declaraţia sa se bazează pe informaţiile furnizate de medicul regelui, buletinul de sănătate al momentului nu a fost dat publicităţii. Doctorul Gonsette, de la clinica Melsbroek, a considerat drept "plauzibil" diagnosticul de Parkinson atribuit suveranului.

Placido Domingo va cînta la Campionatul Mondial de fotbal din SUA

Cîntăreţul de operă Placido Domingo a anunţat că va participa, împreună cu prietenii săi Luciano Pavarotti şi Jose Carreras, la un concert în deschiderea Campionatului Mondial de Fotbal, ce se va desfăşura anul viitor în Statele Unite ale Americii.

Domingo, venit recent în capitala Danemarcei pentru un concert, a declarat presei că trei dintre cei mai faimoşi tenori ai lumii vor cînta la Los Angeles în deschiderea finalei Campionatului Mondial. Cei doi spanioli şi italianul Pavarotti au mai cîntat şi în deschiderea finalei Campionatului Mondial de la Roma.

Referindu-se la concertele sale în aer liber, Domingo a declarat că se simte bine cînd are mulţi spectatori şi că astfel de spectacole sînt o bună propagandă pentru operă. **(Reuter)**

Ce aflăm de la emisiunea NEWSHOUR (BBC)

O fetiţă de cinci ani, grav rănită, aşteaptă forţele aeriene britanice

În Bosnia, atenţia s-a concentrat asupra dificultăţilor ivite în calea evacuării unei fetiţe extrem de grav rănite, în vîrstă de cinci ani. Medicul ei, Ivo Draganici, a criticat ONU pentru faptul că nu a luat măsurile necesare mai repede, deşi acum se ştie că un avion al forţelor aeriene britanice va sosi să o evacueze.

În cadrul emisiunii sale NEWSHOUR, BBC a solicitat un interviu ministrului de externe britanic, Douglas Hurd, întrebîndu-l de ce acest caz particular, al micuţei Irma, a provocat o reacţie atît de specială? "Pentru că acest caz a polarizat atenţia tuturor, fiind un caz deosebit de grav. În ultimele luni, noi am evacuat cca. 900 persoane, dar am protejat vieţi omeneşti chiar în Bosnia. Numai francezii au mai făcut tot atît de multe lucruri." Totuşi, în decembrie 1992, guvernul britanic a promis evacuarea a 4000 de persoane din lagărele din Bosnia, dintre care numai 623 au fost salvaţi."

DIN PRESA STRĂINĂ: NEWSWEEK

Ciudatul şi fericitul cuplu al Franţei: Mitterrand şi Balladur

În timp ce împărţea puterea cu François Mitterrand, fostul prim-ministru Jacques Chirac l-a însoţit pe preşedinte la două întîlniri ale celor 7 (G7): întîlnirea din 1986, de la Tokyo şi convorbirile de la Veneţia, din 1987. A fost o manifestare ostentativă de încredere mutuală, un semnal pentru Franţa şi pentru întreaga lume; coabitarea era consistentă.

La întîlnirea de la Tokyo, la care a participat şi Mitterrand, primul-ministru conservator Edouard Balladur nu a fost prezent.

Întrebat săptămîna trecută de ce nu l-a însoţit pe preşedintele socialist, Balladur a replicat: "Este neîndoielnic că, pentru un subiect privind viitorul Franţei, nu poate fi dezacord între noi".

Alegătorilor francezi nu le-a venit să creadă. Fiecare dintre cei doi partenen, în cele 3 luni de cînd guvernul era dezmembrat, s-a străduit să fie mai curtenitor decît celălalt.

Mitterrand abia dacă a obiectat la reformele guvernamentale ale lui Balladur, chiar cînd acestea implicau reguli foarte stricte ale emigrării şi ale privatizării marilor firme de stat.

Balladur continuă să-l ţină la curent pe Mitterrand cu toate acţiunile guvernului şi arată o deferenţă plină de curtoazie în toate apariţiile publice.

"Balladur ştie să ateze personalitatea preşedintui", remarcă Jean-François Kan, directorul săptămînalului parizian "L'Evenement du jeu".

Cei doi, deşi nu sînt prieteni, sînt totuşi croiţi din acelaşi material. Amîndoi sînt rezervaţi politicieni de suprafaţă, a căror pasiune o reprezintă scriitorii clasici francezi. Dar motivul adevărat al acestei colaborări fericite este faptul că cele două personalităţi îmovează interesele politice. Diplomaţia subtilă pe care a demonstrat-o Balladur nu a fost capabilă să-l propulseze în afacerile externe, un domeniu pe care Mitterrand a pus stăpînire într-un mod foarte original, declarînd că îi aparţine.

El a folosit eşecurile neoprotecţionismului francez pentru a nu lăsa în ţară produsele fabricate în ţările mai slab dezvoltate.

Mitterrand poate avea printre sale motive pentru a-l susţine pe primul-ministru Balladur. Personal, preşedintele îl antipatizează pe Michel Rocard, noul lider al amiralului Partid Socialist, cel acceptat să candideze la preşedinţie, în partea acestui partid, cînd mandatul său va lua sfîrşit, în 1995.

Dezacordul apare în momentul în care Mitterrand nu arată nici un semn de ajutor pentru regruparea socialiştilor. Mitterrand nu-l susţine nici pe Chirac, liderul Uniunii Neo-Gaulliste pentru Republică, pe care l-a înfrînt în alegerile trecute.

"Mitterrand va face tot ce-i va sta în putinţă să-l ţină departe pe Jacques Chirac de alegerile prezidenţiale", a afirmat Kahn.

"Dacă asta înseamnă să-l ajute pe Balladur, atunci aşa va face!".

Dacă asta este strategia lui Mitterrand, atunci ea funcţionează. El l-a ajutat pe Balladur să devină cel mai bun ldier politic ales vreodată.

Alegerile arată că Balladur ar cîştiga alegerile prezidenţiale cu 62,5 procente împotriva unui oponent din aripa de stînga, comparativ cu un procentaj de 57,5% pentru Chirac.

Chiar şi în aceste condiţii, Balladur este mult prea precaut pentru a se declara un rival deschis al lui Chirac. Şi cu economia franceză încă marcată de recesiune, Balladur va trebui să facă faţă la multe căderi pînă la alegerile din 1995.

Dar atîta timp cît Mitterrand îl găseşte convenabil în această poziţie, primul-ministru poate conta pe sprijinul preşedintelui şi Franţa pe o neobişnuită manifestare a unui consens în această colaborare. **(Traducere şi adaptare după săptămînalul american "Newsweek" de Dana SCRIPCĂ)**

CAFEAUA DE DIMINEAȚA

Istoria nu poate fi manipulată, nici indusă în eroare

Istoria își are legile ei, de la care nu se abate nici o iotă. Una din aceste legi e obiectivitatea. Secolul trecut, denumit "secolul istoriei", a stabilit între altele "perspectiva istorică" și a fundamentat cercetarea științifică. Or această probă, cercetarea, nu poate exclude anumite evenimente ca "imposibile" ori, și mai grav, să încerce a le anula. Istoria nu admite rectificări, ea e turnată în bronz. Patosul ei trece prin secole, deoarece el include țeluri urmate de întreaga suflare. Să-l ascultăm, la mijloc de acel secol al istoriei, la 1857, pe poetul Grigore Alexandrescu și să vedem dacă simțirea sa e depășită.

"Cînd citim în vechea carte a istoriei străbune
Virtuți mari, ilustre fapte ale nației române,
Care inimă stă rece? Care suflet nemișcat?
Cine n-are dor să vadă țara sa în fericire,
Cu legi bune, cu legi drepte, în tărie și-n unire,
Cultivînd artele păcii pe al său pămînt bogat?"

Mai ales la Iași, istoria e la ea acasă. În vasta panoramă a geografiei spirituale românești, Iașul se detașează ca o efigie înalt semnificativă, ca un spațiu predilect nu numai prin valoarea sa istorică și culturală majoră, dar și prin aceea sentimentală. Nu e de mirare că unui om de vastă cultură cum a fost arhitectul-scriitor G.M. Cantacuzino Iașul îi apărea drept o "structură latină a gîndului românesc, perpetuînd frumusețea unui mare decor și demnitatea unui mare trecut". Mai ales la Iași, istoria trebuie respectată. Ne aflăm în cetatea marelui Ștefan, cel care înseamnă eroismul de la Podul Înalt. A făcut-o cinstit, conștient de adevărul pus în evidență de Mihail Sadoveanu, cel care i-a descris viața. Rolul istoric al poporului român, aici pe meleagurile românești, se exprimă metaforic, cu o frumusețe care sporește lumina adevărului: "Dacă zimbrul n-ar fi oprit, în cetățuia lui de codru și munte, pe marele vînător, El-Fatih și-ar fi putut lua timp ca să ajungă mai curînd acolo unde numai moartea l-a împiedicat să ajungă. Calul său vînat ar fi mîncat ovăz din pristolul de la Roma. Dumnezeu nu a îngăduit; și, ca să nu se plinească amenințarea celui mai semeț și mai tare dintre stăpînii de seminții, a pus ascuțimea și tăria în mintea și bratul celui mai neînsemnat prințișor de la marginea creștinătății".

Acest stăpîn de seminții, cucerind Istanbulul, a crezut că Sfînta Sofia poate deveni moschee și Alah poate lua locul lui Hristos. Odată mai mult, istoria n-a îngăduit această nedreptate. Catedrala de la Constantinopol a rămas peste ani tot Sfînta Sofia. S-a întîmplat ca și la biserica domnească din vecinătatea palatului să urce orgoliul otoman, precum scrie Ion Neculce: "S-a întîmpla ca în acel an, 1671, să strige hogea din clopotnița de la Sfîntul Neculaiu și-au stat biserica pecetluită pînă la venirea lui Antonie-Vodă". Au trecut însă toate și istoria a reintrat în drepturile sale. Asemenea exemple pot fi citate cu toptanul. Atunci, de ce tocmai în Palatul lui Ștefan se încearcă trișarea istoriei? Cronologia ei nu admite bîlbîieli, nici goluri. A acoperi un nume ori un chip înseamnă eliminarea din istorie? Regele Ferdinand a ținut ca, din economiile lui, să înzestreze Iașul cu o fundație. Regimul comunist i-a acoperit însemnele și i-a închis bustul în întuneric. Dar clădirea a rămas "Fundația Ferdinand". Și așa trebuie să figureze în nomenclatura Iașului. Conducerea Bibliotecii Universitare a procedat bine restabilind legalitatea. Ne jenăm să recunoaștem că fundația e a lui Ferdinand, casa de peste drum - casa reginei Maria și strada care urcă spre Copou - strada Carol?

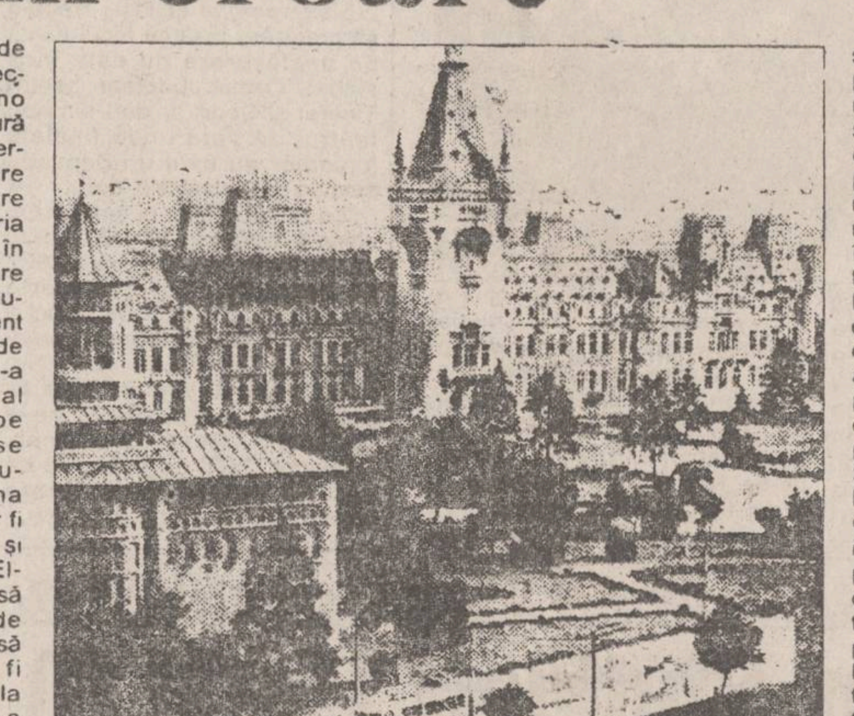

În imagine, Palatul Culturii din Iași, un obiectiv istoric care nu prea atrage turiștii din cauza reclamei slabe

Revenind la Palatul Culturii, istoria ne obligă să spunem adevărul, reîntregind galeria regală. Însoțind oaspeți străini, în fața ramelor goale simți o jenă ca și cum ar fi vorba de ceva rușinos. De ce să fim nevoiți a căuta diferite scuze cînd e vorba de istoria patriei? Cum scrie Gabriel Liiceanu în "Logica lui ex": "În 1947, rege Mihai a abdicat, de bunăvoie și nesilit de nimeni, de la tronul României și a încetat să fie rege. De bunăvoie și nesilit de nimeni, el a plecat din țară, sătul să fie rege, și a luat drumul pribegiei. Pur și simplu el nu a mai vrut să fie rege sau pur și simplu poporul român convertit de la o zi la alta la "democrația populară", s-a săturat de a avea rege. Regele e deci un fost rege, un "ex-rege". Straniu începe să fie cînd logica aceasta nu este dusă pînă la capăt. De ce nu auzim la televiziune ceva de genul: domnul Iliescu, ex-prim secretar P.C.R., actualul președinte al României, l-a primit la Palatul Cotroceni pe domnul Adrian Păunescu, ex-poet de curte al lui Ceaușescu. Sau domnul Alexandru Bârlădeanu, ex-ministru al lui Gheorghiu-Dej și ex-erou al muncii socialiste actualul președinte al Senatului. Sau domnul Dan Marțian ex-secretar al C.C. al U.T.C. actualul președinte al Camerei Deputaților, ș.a.m.d. Am aflat că trăim în lumea lui "ex" și că ne trăim ex-viața ex-viața de ființe prostite ex-socialismul bine ascuns după vorbe goale ca privatizare, reforme, legea fondului funciar etc.

Și așa stînd lucrurile, am aflat și cît de falsă este logica lui "ex". Acest prefix nenorocit care minte despre un rege ce nu a încetat niciodată să fie rege, pentru simplul fapt că a fost forțat să plece, fără consultarea poporului, de către actualii noștri ex-comuniști flancați de tancurile ex-Armatei Roșii, ei bine, acest prefix minte și despre prim-secretarii de partid și comuniștii noștri care nu au încetat niciodată să fie prim-secretari de partid și comuniști".

Pentru conducerea Palatului Culturii - Iași, (ex-ce?) îmi permit să reproduc un pasaj din cartea lui Liiceanu "Apel către lichele": "Maiestate înseamnă "măreție". În rege, un popor își recunoaște măreția și ultimul om, cel mai umil, privindu-și regele, se transfigurează și își primește de la el chipul lui de sărbătoare. Oamenii au nevoie de regi pentru ca să se recunoască și în altceva, mai înalt decît ei. Ei au nevoie să comunice și cu altceva decît cu lucrurile de pe pămînt. Regele, ca simbol, este posibilitatea acestei comunicări. Monarhul nu este un stăpîn, nu este nici măcar conducător; el este doar garanția înălțării noastre și a legăturii noastre de oameni cu ceva care este mai presus de noi. Regele este capul întors spre cer al unui popor întreg, ființa noastră adunată laolaltă într-un punct înalt"

Așadar, fără angajamente politice, regaliști sau nu, să respectăm legile istoriei. ■

cotidian de informații
Monitorul

EDITORIAL

Indolența și pasivismul provincial ucid în fașă o inițiativă de miliarde

Cezar CALUSCHI

Aminteam săptămîna trecută despre tăcerea care s-a lăsat dintr-o dată peste inițiativa realizării la Iași a unei zone economice libere. Nu am acuzat, deocamdată, pe nimeni că ar boicota această inițiativă, ci numai am remarcat indolența care continuă să caracterizeze nivelele de decizie ale județului.

Prefectura, Consiliul Județean și Camera de Comerț ar trebui să fie promotorii neobosiți ai acestei idei. Atîta timp cît un proiect de asemenea anvergură, cum este realizarea unei zone economice libere, nu va căpăta girul instituțiilor administrative, mass-mediei îi va fi foarte greu să sprijine această întreprindere. Este cu adevărat o investiție care cere timp, energie și mai ales bani. Acestea rămîn însă numai pe hîrtie, dacă nu se va ocupa nimeni să le concretizeze. Prefectura și Camera de Comerț au alte priorități. Nimeni nu neagă acest lucru. Nu s-a cerut însă nici Prefecturii și nici Camerei de Comerț să se ocupe numai de zona economică liberă. Este foarte simplu ca respectivele instituții să delege o persoană sau un grup care să-și asume această problemă și care să promoveze interesele zonale la București. Trebuie deschise uși ministeriale, trebuie ținute conferințe de presă, trebuie antrenate personalități politice, economiști, sociologi, trebuie strînse fondurii pentru propagandă și pentru promovarea imaginii unei astfel de zone libere. Nu exagerez dacă afirm că odată pornită această activitate, zeci și sute de societăți vor adera din mers. Din păcate, acest lucru nu se poate realiza nici de la birourile Prefecturii, nici cu ajutorul proceselor-verbale, semnate la sfîrșitul ședințelor Consiliului Județean.

În timp ce consilierii se văicăresc în plen, au apărut deja firme care s-au nominalizat în susținătoare ale campaniei pentru o zonă economică liberă Iași - Ungheni: "Moldexim" - din Iași, "Eco-Silva" - din Chișinău, "First Tractors" - din China, sau "Loiamex" - firmă mixtă româno-chineză. Aceasta fiind situația reală, grupul de presă "Nord-Est", care a avut acum cîteva luni inițiativa unei campanii pentru o zonă economică liberă Iași - Ungheni, propune din nou un plan concret de acțiune după cum urmează:

a) stabilirea unui secretariat zonal, care să centralizeze date și să întocmească un raport preliminar cu privire la oportunitatea unei zone economice libere Iași - Ungheni;

b) delegarea unor reprezentanți care să promoveze interesele acestei acțiuni la București, la nivel parlamentar și prezidențial;

c) demararea unei campanii pentru strîngerea fondurilor necesare publicității, la nivel regional.

Acest plan foarte simplu poate fi un punct de plecare nu numai pentru consilierii județeni, de a căror lipsă de interes ne-am convins deja, ci chiar pentru un grup de oameni de afaceri, care au înțeles imperativele acțiunii în discuție. Este nevoie în acest moment, de un spațiu și de o infrastructură minimă - telefon, fax - susținută financiar de societăți private sau de stat. O astfel de acțiune va căpăta încetul cu încetul sprijinul tuturor care au priceput fructele unor astfel de inițiative: reducerea șomajului în zonă, creșterea nivelului de trai, o explozie a serviciilor de calitate și a industriilor producătoare. Ar fi rușinos, însă, ca, alături de cei care vor sprijini și vor fi promotorii acestei inițiative, să nu se [illegible] cei care afirmă în fiecare zi că se chinuiesc să rezolve problemele enumerate mai sus: șomaj, nivel de trai, servicii de proastă calitate. Fiindcă deocamdată, edilii orașului nu s-au sinchisit să dea nici măcar un comunicat oficial în care să-și expună poziția cu privire la chestiunea zonei economice libere Iași - Ungheni.

Ne rămîne nouă sarcina de a ne desprinde în promotorii unei astfel de idei, așteptînd inițiativele și sprijinul tuturor celor interesați. ■

Din scrisorile, telefoanele și audiențele zilei

■ **Dl. GHEORGHE SANDU din Iași**, la 3 august 1979, cu act de vînzare-cumpărare, autentificat sub nr. 3118 la Notariatul de Stat, a cumpărat imobilul proprietate Ecaterina Racoviță din str. Dudescu nr.2, iar terenul aferent, în suprafață de 359 mp - din care 83,94 mp construit, a fost preluat în întregime la stat conform legii 58/174 - proprietarul stăruind încă pentru intrarea în posesia lui, conform legii 18/1991.

Cei 359 mp anterior formaseră corp comun cu alte suprafețe cuvenite altor doi frați - Gheorghe și Mihai Racoviță, cărora li s-a cuvenit diferența pînă la circa 2.000 mp teren. Pe terenul Mihai Racoviță, este amplasată casa d-lui Ion Agape, proprietar și el de circa 20 de ani în str. Dudescu nr.4. Frații Mihai și Gheorghe sînt decedați, iar terenul lor, în suprafață de 600 și respectiv 700 mp, este părăsit de circa 3 ani, de cînd dl. G. Sandu nu-l mai lucrează, retrăgîndu-se în proprietatea sa.

Între timp a apărut Dan Gorea care se pretinde moștenitor de pe Mihai Racoviță, pentru 1.555 mp, dar fără acte. Dacă i s-ar recunoaște pretenția la 1.555 mp ar însemna că deosebit de terenul rămas de la Mihai și Gheorghe Racoviță, li s-ar mai cuveni ceva, ori de la Gheorghe Sandu ori de la Ion Agape. Ceea ce nu se poate întîmpla, spun cei doi.

Conform situației de pe teren, în cazul în care el ar fi moștenitor îndreptățit, înseamnă că i s-ar cuveni cel mult 1.300 mp iar intrarea ar trebui să fie prin str. Dudescu nr.6, unde avea intrarea Mihai Racoviță, și nicidecum Dudescu nr.2, unde este intrarea lui Gh. Sandu. Ce ne facem dacă și Gh. Racoviță își are moștenitorii săi?

Dar cum proprietatea se dovedește cu acte - pe care deocamdată nu le au decît familiile Sandu și Agape, înseamnă că dl. Gorea trebuie să producă acte și dovezi certe că este proprietar, precum și întinderea proprietății. Altfel, litigiile pot continua.

Regretabil este că în plin centrul cartierului Tătărași o suprafață de 1.300 mp stă nemuncită de ani de zile iar populația, în mod îndreptățit se plînge că piața e scumpă iar produsele vegetale lipsesc uneori.

Mihai Racoviță a avut locuința în strada P. Ispirescu, lîngă actuala piață Chirilă. În imobil locuiește familia Dan Gorea. Cine o fi locuind în apartamentul cu 3 camere din cartierul Alexandru cel Bun, în care a stat familia Gorea? Și care i-o fi regimul juridic, bineînțeles?

■ **Dl. CONSTANTIN MORARIU - Iași care în urma unei vizite făcute "Printre românii din Vidin și din localitatea Cosovo (Bulgaria), își inserează impresiile în ultima pagină a publicației "Curierul Ginta latină", editată la Iași, de societatea culturală "Ginta latină", ne-a pus la dispoziție un exemplar al primului număr al acestei reviste, noi mulțumindu-i.**

Revista "Ginta latină" cu sediul în b-dul Copou nr. 19 - Iași, promovează mesajele unor publicații precum: "Cuvîntul românesc", periodic al comunității românilor din Iugoslavia, "Vorba noastră", a mișcării Valahilor și Românilor din Iugoslavia "Vocea besermenilor" editată de cenaclul "Mihai Eminescu" și de Biblioteca Comunală din localitatea Biserica Albă din Transkarpatia, "Timpul", ziarul asociației Vlahilor din Bulgaria - care confirmă legăturile de suflet a tuturor românilor despre care vorbește dl. dr. Vlad Bejan, președintele Societății "Ginta latină" în editorialul numărului.

■ **Dl. VASILE MĂRCUȚ - Asociația de locatari PT 2** Gara Iași ne-a vorbit despre pasiunea unor locatari de a crește cîini în apartament și de neînțelegerea acestora de a participa cu cotă parte la cheltuielile de întreținere pentru aceste animale.

■ **Dl. MIHAI GREIEROSU, str. Rediu Tătar nr.2, bl. 481, sc.B, ap.5, ne pune la dispoziție documentația cu necazurile tatălui său pentru o suprafață de teren agricol din comuna Comarna.**

Bunica sa Zamfira Zota, decedată la 10.11.1986, a vîndut căsuța bătrînească și 250 mp teren, cu zdelcă, unui cetățean, Buja, care, la rîndul său, mai tîrziu, a vîndut-o lui Gh. Lupașcu din Iași, str. Primăverii nr. 17, bl. G1, sc.B, ap.5.

În urma decesului bătrînei, Notariatul de Stat Iași, în certificatul eliberat sub nr. 1345 din 24 august 1992, constată că singur moștenitor pe Greierosu D. Ion (Dan), căruia îi revin 0,90 ha teren agricol pe care urmează să-l obțină în urma aplicării legii fondului funciar nr. 18/1991".

În baza actului notarial și a registrului agricol, comisia comunală, în mod corect, i-a eliberat d-lui Ion D. Greierosu adeverința nr. 99, punîndu-l în posesia celor 0,90 ha teren, mai puțin 1.000 mp care-i revin d-lui Lupașcu (deși prin acte nu are cumpărați decît 250 mp).

Prin ce împrejurare nu se știe, dar dl. primar Cornel Mitocariu, deși a existat fișă întocmită pentru completarea titlului de proprietate în mod corect, a reținut actele d-lui Greierosu și i-a dat d-lui Gh. Lupașcu 3.000 mp teren.

Interesant că tot dl Lupașcu îl acționează în judecată pe dl. Greierosu în calitate de pîrît. Litigiul fiind acum în fază judecătorească, rămîne ca instanța, ajutată de părți, dar și de avocați, să-și spună cuvîntul, după care poate, vom reveni.

■ **Dl. DOMINIC VASILIU, str. Viticulturii nr.47**, spune că a luat cunoștință despre "spectaculoasa creștere a pensiilor", anunțată în "Monitorul", din 10 august 1993. Nu pricepe însă cum e cu pensia medie de 35.000 lei: de la data de 30 iunie 1993 - proiectată a ajunge la 50.400 lei, de la 1 august 1993 și cine o va încasa că, domnia sa, după 36 de ani de muncă la stat, cu serviciu pe post, cu studii superioare, nu cu una ci cu două facultăți absolvite, de abia a încasat în iunie 29.500 lei.

Pensie medie de 35.000 lei prin raportarea la veniturile nomenclaturiștilor comuniști a ilegaliștilor? se întreabă cititorul.

E drept, s-a creat o egalizare a pensiilor dar în nici un caz "spectaculoasa creștere a pensiilor" nu se referă la grosul populației care îl formează nu cei de mai sus ci muncitorii, funcționarii și intelectualii care, la 30 iunie, în majoritate nu depășeau încasarea a 30.000 lei pensie lunară, spune dl. Vasiliu.

În ce privește data încasării sporurilor să nu uităm că, da, sînt salariați care nu și-au încasat în august indexările nici pe luna iunie. În ce privește pensiile, deja s-a anunțat la radio că sporul de la 1 august se va adăuga în taloanele din luna septembrie - ceea ce înseamnă practic încasarea lor către sfîrșitul lunii septembrie - începutul lui octombrie, cînd cursul leului se va mai deprecia încă cu ceva.

Deci, ne sfătuiește dl. Dominic Vasiliu, să fim circumspecți, d-lor: "spectaculoasa creștere a pensiilor" nu se referă la veniturile noastre ale pensionarilor truditori, ci la cele ale nomenclaturiștilor, securiștilor, ilegaliștilor, foștilor activiști de toate categoriile.

Ion N. OPREA

ultimul vagon poștal

Țiganii amenință cartierul Tătărași

În zona Tătărași fac ravagii o haită de țigani, însoțiți de țigănci cu copii în brațe.

Fură de peste tot, atît din tramvai, cît și din piața Chirilă, magazine sau de pe stradă.

Zilnic își fac apariția în strada Tătărași la stația de tramvai de lîngă magazinul "Triumf".

Se urcă în tramvai aici, merg pînă în str. Pădurii sau Cucu, se întorc cu pradă (portofele, bani, de multe ori cu acte numai), le dau țigăncilor ce așteaptă pe bănci și iar pleacă.

Despre acest sistem cunosc și vînzătoarele de la chioșcul de ziare ITI sau cei ce vînd răcoritoare, dar le este frică de țigani.

Această turmă de țigani a băgat spaima și în țăranii care își desfac produsele în piață. Le fură tot, aceștia neputînd fugi după ei, în special după țigănci.

Duminică, 8 august a.c., în jurul orei 8:30 în piața Chirilă, 5 tinere țigănci cu copii în brațe furau totul de pe mesele țăranilor și le băgau în traiste. De fapt, e mult spus furau, că le luau sub privirea îngrozită a țăranilor care degeaba le spuneau sau chiar le rugau să nu ia atît de mult.

De la un bătrîn ce vindea struguri au furat odată circa 3 kg iar bătrînul a început să plîngă și să se vaite că transportul îl costa 2100 lei.

După ce și-au umplut traistele cu alimente, a fost prinsă o țigancă cu mîna în poșeta unei doamne și atunci lumea le-a bătut, sau mai precis, a încercat, fiindcă aceste animale au început să se apere cu copiii.

Au luat copiii de picioare și au început să dea în oameni.

Închipuiți-vă că vă spun adevărul.

După ce s-au liniștit lucrurile, după 15 iarăși au apărut în piață așteptînd țiganii care călătoreau cu tramvaiele.

Rog a sesiza poliția inserînd un material în ziarul dvs. pentru atenționa lumea de acest pericol.

Toader Tudor
Str. Tătărași 24

Ajutați-mă să întocmesc monografia comunei Trifești

Mă numesc Arhip Constanța, profesoară pensionară din comuna Trifești și doresc să întocmesc o monografie a comunei Trifești. În acest scop apelez la Redacția ziarului "Monitorul de Iași" pentru a-mi furniza date în legătură cu scriitorul CĂLIN GRUIA. Din bibliografia studiată reiese că scriitorul Călin Gruia este născut la 21 martie 1915 în comuna noastră.

Rog persoane care l-au cunoscut pe scriitor și ne pot furniza date biografice legate de locurile natale (părinți, rude, amintiri), pentru a-l integra în personalitățile culturale legate de comuna Trifești, județul Iași.

De asemenea, doresc informații despre MARIA BUTUREANU, institutoare, născută în comuna Roscani, județul Iași, care a publicat lucrări de specialitate în Franța.

Apelez călduros la toți cei legați sufletește de locurile natale respectiv din comuna Trifești, să-mi trimită prin poștă: evocări, amintiri, dedicații, fotografii, creații proprii sau orice material ce-ar prezenta interes pentru istoricul comunei (monografie).

Mulțumesc anticipat Redacției pentru promptitudine și celor care vor intercepta apelul meu de suflet.

Arhip Constanța

Taxatoarele înfrumusețează orașul?

S-au luat o serie de măsuri bune în transportul în comun printre care și reapariția taxatoarelor în mijloacelor de transport, menite să aducă eficiență activității - inclusiv la tramvaie, unde, totuși, se poate călători, în continuare, fără a achita costul călătoriei, urcînd prin față sau pe oriunde și a nu cere bilet. Eficiența în muncă va fi atunci cînd taxatoarea va circula și va strînge ban cu ban ca o furnică, din capăt în capăt, fără a scăpa pe cineva de la plata biletelor.

Sînt și asemenea taxatoare, dar foarte puține. De ce nu se cuantifică și nu se compară ce încasează una față de alta? Majoritatea taxatoarelor nu au fost instruite ce au de făcut. Ori nu sînt interesate în a-și face serviciul, în a încasa, în a veghea ca nimeni să nu circule fără bilet. Ei - taxatorii - dau biletul fără a-l despica, persoana îl ia, îl pune întreg în poșetă, portofel ori în buzunar și-l mai folosește odată ori de două ori, în ocaziile următoare. Mai sînt taxatoare ce au peste 100 kg în greutate personală, care caută nerăbdătoare un loc și, probabil că, de acolo, nu se mai mișcă decît la terminarea lucrului. Altele nu se uită că pasagerii sînt ei înșiși purtători de bagaje ce depășesc gabaritul și greutatea de 100 kg și, în compensație ar trebui încasați dublu, atît pentru sine, cît și pentru bagaje.

Pe asemenea taxatori ori taxatoare nu le interesează dacă călătorii au ori nu au bilet de călătorie. Asemenea oameni susțin și motivează că fac serviciu și că... salariile le sînt insuficiente. Mai sînt o categorie de taxatoare - cele care stau pe capul șoferilor - amețindu-i cu vorba, distrăgîndu-le atenția de la carosabil, de la regulile circulației și de la politețea șoferească. Curios, am aflat și cauza acestei amiciții; acestei osmoze - șofer-taxatoare: se iau de la unii călători banii, nu se eliberează bilete, le plasează în anumite locuri și... treaba merge. De ce să se mai deplaseze în interiorul autobuzului pentru a verifica biletele, de ce să mai suporte îmbulzeala, mirosurile, vorbele?

Vă mulțumesc

A. Albert
str. Ion Creangă nr.52, Iași.

Războiul vilei din Copou

"Meciul de sîmbătă de la Mangalia ar putea fi ultimul"

■ *declară cu amărăciune dl. Dan Cârlan, unul din patronii echipei CS Polynx*

Vila din Copou, cunoscută sub denumirea de Vila Politehnica este închiriată de clubul studențesc Politehnica de aproape 20 de ani, mai precis din anul 1973. Datorită poziției și construcției în sine, aceasta a fost rîvnită de-a lungul timpului de foarte multă lume. Ceea ce nu au reușit foști mari demnitari ai Partidului Comunist sau Securității, se pare că este pe cale să obțină în prezent postul de televiziune particular TELE 'M, care a încheiat în acest scop cu RA Locuința un contract de asociere. Pentru spațiul mult controversat TELE 'M-ul se obligă să plătească Regiei autonome sus amintite o treime din beneficiu, dar nu mai puțin de 800.000 lei/lunar(!), o sumă după părerea noastră incredibilă. Pentru că soarta echipei de fotbal, care bună-rea, este a orașului nu ne este indiferentă (și nu numai nouă) am căutat să aflăm care este pulsul staff-ului tehnic al echipei din Copou. I-am găsit într-una din încăperile stadionului pe d-nii Dan Cârlan (patron), Vasile Simionaș (antrenor principal) și Leonid Antohi (director tehnic) abătuți de parcă li s-ar fi înecat corăbiile. Și după ce mi-au prezentat cauzele, nu am putut decît să le dau dreptate.

"Deși toți consilierii prezenți la ședința extraordinară a Consiliului Municipal întrunită pentru rezolvarea litigiului apărut între Polynx, TELE 'M și RA Locuința erau de partea noastră, dl. Constantin Simirad ne-a redus la tăcere, afirmînd că domnia-sa nu poate anula contractul - după părerea mea, ilegal - între RA Locuința și TELE 'M. Contract de existența căruia spunea că nu știe nimic, dar pe care ni l-a arătat la această întrunire. În loc să fim ajutați ni se pun piedici la fiecare pas. Nici problema stadionului nu este lămurită. Primăria ne-a promis că-l vom avea în custodie cel puțin 5 ani, dar acum datele problemei s-au schimbat radical. Dl. Simirad dorește un contract de asociere între Primărie și SC Polynx spunînd că pentru întreținerea stadionului și a vilei cheltuiește anual 30 de milioane, Primăria dorește ca și noi să contribuim cu aceeași sumă, iar profitul să-l împărțim în proporție de 50%. Problema stadionului și a spațiului unde sportivii trebuie să facă cantonamentele premergătoare meciurilor este vitală pentru o echipă de fotbal. Fără ele nu se poate face performanța pe care o așteaptă de la noi. Dacă nu vom fi bine înțeleși că facem totul din pasiune, Polynx nu va rezista, meciul de sîmbătă de la Mangalia putînd fi și ultimul. Am ajuns la capătul răbdării și din acest moment nici un dezmădînt nu este imposibil" ne-a declarat dl. Dan Cârlan, unul din patronii firmei Polynx. În continuare dl. Vasile Simionaș, antrenorul principal al formației ieșene a ținut să precizeze: "Nu înțeleg de ce Primăria a ales fotbalul și nu dorește o asociere cu Teatrul Național ieșean?! În loc să ne ocupm de problemele pur sportive, precum completarea lotului de jucători sau antrenamentele, trebuie să stăm să păzim vila. Nu se poate lucra într-o astfel de tensiune. Într-o bună zi și patronii clubului vor fi aduși la disperare și vor spune stop. Iar soarta fotbalului în Copou va fi pecetluită". Nici dl. Leonid Antohi, directorul tehnic al clubului, nu este mai optimist. Domnia sa ne-a informat că în cazul că nu se va găsi o rezolvare optimă, ca o soluție extremă vor merge împreună cu toată suflarea centrului de copii și juniori și componenții echipei de seniori la Primărie cu tot cazarmamentul (paturi, saltele, perne, lenjerie) ce se găsește la ora actuală în vila Politehnica.

Leonard CĂNĂNĂU

Ring-Box 1993

Ne întîlnim, totuși, în septembrie

■ *Se caută sponsori!*

Singura competiție de juniori înscrisă în cadrul Federației Române de Box (cu excepția Campionatelor Naționale) este tradiționalul Ring-Box 1993, concurs care va avea loc între 2-5 septembrie la Iași. Trebuie să precizăm însă că locul exact de desfășurare nu este încă stabilit. Oficiul Județean pentru Tineret și Sport ar dori din nou teatrul de vară unde finalele juniorilor au avut un deosebit succes organizatoric, dar...

"La aceste finale ni s-a cerut o chirie exorbitantă (100.000 lei/zi) pentru Teatrul de Vară, pe motivul că acest edificiu este foarte aglomerat. Sînt 3 luni de atunci și n-am auzit de nici o acțiune organizată la Teatrul de Vară. Noi sperăm să mai "aerisim" locul cu ocazia Ring-Box 1993" ne-a declarat dl. Alexandru Cișman, instructor OJTS cu probleme de box. Se pare că totuși, gazda turneului va fi terenul de baschet din spatele Sălii Polivalente (500 locuri), iar în caz de vreme nefavorabilă (va fi, totuși, septembrie) Complexul Sportiv Grădinari.

Turneul va reuni juniori I și II din județele Brăila, Bacău, Galați, Prahova, Covasna, Constanța, Suceava, Botoșani, Iași, Municipiul București (Dinamo Rapid și Steaua) din Republica Moldova (Chișinău, Briceni, Ungheni), ca și din lotul de juniori al României. Este structurat pe 7 categorii de greutate (48, 54, 60, 63,5, 67, 81 și 91 kg), dar în cazul în care se vor găsi amatori în țară și Iașul are posibilitatea să umple "efectivul" vom avea concurs și la celelalte categorii. S-au mai contactat și federațiile de box din Bulgaria și Grecia pentru prezentarea loturilor de juniori la Iași. Printr-un fax trimis la FRB, forul de specialitate bulgar a anunțat că nu poate onora concursul din motive financiare. Cît despre greci, probabil că aceștia au un alt program de pregătire, avînd în vedere că ei vor găzdui, după 2 săptămîni de la competiția ieșeană, Campionatele Europene de juniori. tot dl. Alexandru Cișman ne-a mai informat că OJTS Iași a optat pentru organizarea a 4 importante competiții în anul 1994 etapă de zonă a Campionatelor Naționale pentru juniori I și II, finala pe țară a Campionatelor Naționale de Tineret, tradiționalul de acum Ring-Iași '94 și Centura Moldovei - competiție internațională pentru juniori I și II, precum și pentru seniori.

G.I. NICOLAE

P.S. În vederea unei mai bune organizări a concursului Ring-Box '93, Oficiul Județean pentru Tineret și Sport face apel la sponsori. Depunerile se fac în contul OJTS nr. 23571351135 - Trezoreria Iași.

Epilog la retrospectiva C.M. de atletism

Și acum, Stuttgart 1993! (I)

■ *trei mari favoriți: Morceli, Powell și Bubka*

Au mai rămas puține ore pînă vineri cînd se va oficia deschiderea festivă a Campionatelor Mondiale de atletism. Stadionul Neckar din Stuttgart, este o gazdă obișnuită a marilor concursuri atletice. Cu ani în urmă, aici s-au desfășurat tradiționalele meciuri Europa - America, întreceri precursoare ale Cupei Mondiale, iar în 1986, cochetul stadion german a găzduit Campionatele Europene. Vom prezenta, în cele ce urmează, o succintă prognoză a întrecerilor pe probe, urmărind cu precădere șansele sportivilor noștri. Astăzi, probele masculine.

100 m: record mondial - 9,86 s - Carl Lewis (SUA), 1991, record european - 9,92 s - Linford Christie (Marea Britanie) 1991, top 1993 - Daniel Effiong (Nigeria) - 9,99 s. Se acreditează des că proba de 100 m va fi o simplă afacere între Lewis și Christie. Protagoniștii sînt însă mai mulți: americanii Andre Cason (aproape imbatabil dacă este ajutat de puțin vînt) și John Drummond (redutabil în ultima vreme), namibianul Frank Fredericks și nigerianul Effiong. Dintre cei citați mai sus se va alege, cu siguranță, campionul mondial al sutei. În ceea ce-l privește pe Daniel Cojocaru, o calificare în finală ar valora cît o medalie.

200 m: record mondial și european - 19,72 s - Pietro Mennea (Italia, 1979); top 1993 - Carl Lewis - 19,99 s. În afară de Lewis și coechipierul său Mike Marsh să notăm pe același Frank Fredericks (mult mai puternic decît pe 100 m) și pe englezul John Regis. Aceeași idee, ca și la 100 m, pentru Daniel Cojocaru.

400 m: record mondial - 43,29 s - Butch Reynolds (SUA, 1988); record european - 43,29 s - Thomas Schönlebe (Germania, 1988); top 1993 - Michael Johnson (SUA) 44,12 s. În lipsa blondului englez Roger Black, proba pare o afacere americană (Reynolds, Watts, S. Lewis). Poate doar kenyanul Kitur să strice socotelile yankeilor.

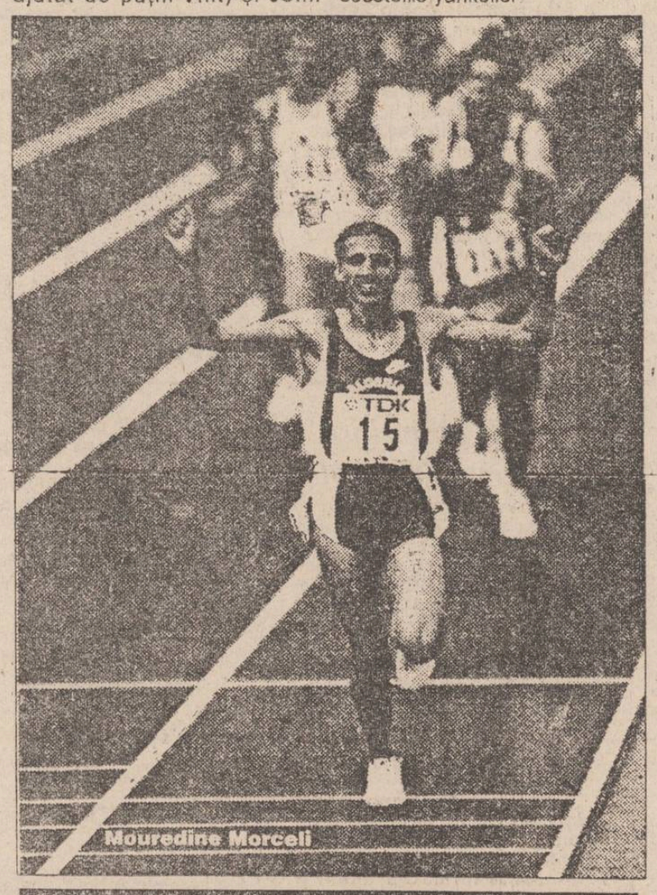

Mouredine Morceli

800 m: record mondial și european - 1:41,73 - Sebastian Coe (Marea Britanie, 1981); top 1993 - Martin Steele (Marea Britanie) - 1:43,84. Școala engleză de semifond pare să renască. Va fi greu, însă, cu kenyenii (W. Tanui și Kiprotich) sau cu americanul John Gray.

1.500 m - record mondial - 3:28,82 - Nourredine Morceli (Algeria, 1992); record european: 3:29,67 - Steve Cramm (Marea Britanie, 1985); top 1993 - Morceli - 3:30,06. Algerianul Morceli are adversari cu precădere din lumea semitică (somalezul Bile, Sulayman din Qatar). Dar mai sînt și kenyenii.

5.000 m: record mondial - 12:58,39 - Said Aouita (Maroc, 1987); record european - 13:00 41 - David Moorcroft (Marea Britanie, 1982); top 1993 - 13.04.67 - Khalid Skah (Maroc). Marocanul are ambiția să cucerească ambele titluri în probele de fond. Kenyanul Ondieki lipsește, dar apare surprinzător Richard Chelimo (specialist în 10 000 m). Cît despre Europa, o surpriză ar putea apărea din Peninsula Iberică. Tînărul Ovidiu Oiteanu va avea multe de învățat.

10.000 m: record mondial - 26:58,38 - Yobes Ondieki (Kenya) - top 1993; record european - 27:13,81 - Fernando Mamede (Portugalia). Kenyenii merg, în lipsa lui Chelimo și Ondieki pe mîna campionului mondial Moses Tanui. Favoritul este, însă, marocanul Skah.

Maraton: tradițional duel între Africa (Etiopia - Kenya) și Extremul Orient (Japonia - Coreea). Surpriza ar putea veni, totuși, din Europa (italianul Bettiol).

4x100 m: record mondial - 37,40 s (SUA), 1992, record european - 37,79 s (Franța); top 1993 - 38,03 (SUA). Cu sau fără Lewis, ștafeta americană este imbatabilă. Pentru locul II, opinăm pentru Nigeria.

4x400 m: record mondial - 2:55,74 (SUA, 1992), record european - 2:57,53 (Marea Britanie, 1991); top 1993 - 3:00,25 (Marea Britanie). Fără Black, Akabusi și Redmond, britanicii nu mai pot pune probleme americanilor. Yankeii pot doborî recordul mondial.

110 m.g.: record mondial - 12,92 s - Roger Kingdom (SUA, 1989); record european - 12,97 Colin Jackson (Marea Britanie) - top 1993. Americanii nu mai au autoritatea din alți ani. În lipsa canadianului McCoy, Colin Jackson ar putea obține performanța carierei sale. La fel și George Boroi al nostru dacă s-ar califica în finală.

400 m.g. record mondial - 46,78 s - Kevin Young (SUA, 1992), record european - 47,48 s Harald Schmidt (Germania, 1982), top 1993 - Kevin Young 47,32 s. Concursurile anului dau ca favoriți pe Kevin Young, Samuel Matete (Zambia) și Winthrop Graham (Jamaica).

3.000 m obstacole: record mondial - 8:02,88 - Moses Kiptanui (Kenya, 1992), record european 8:07,69 - Joseph Mahmoud (Franța, 1984); top 1993 - Kiptanui - 8:10,29. Cine îl poate învinge pe Kiptanui?

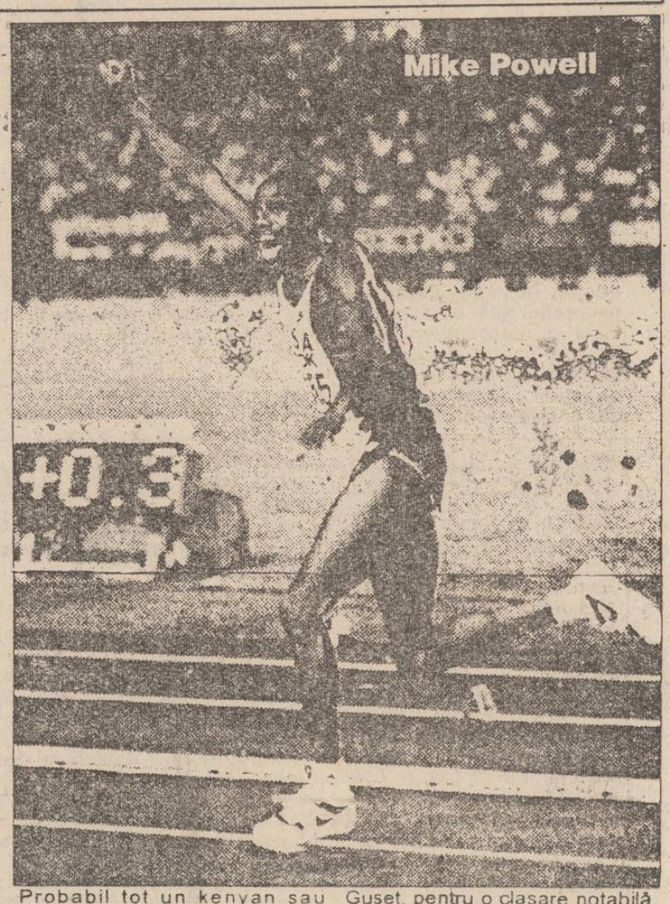

Probabil tot un kenyan sau marocanul Sakhere.

Marș: în lipsa unor statistici edificatoare, vă propunem cîteva nume: Plaza (Spania), Mrazek (Cehia), Chen (China) - la 20 km, și, respectiv, Perlov (Rusia) sau Mercenario (Mexic) - la 50 km. După mulți, mulți ani, avem înscris și un român: Costică Bălan, la 20 km.

Lungime: record mondial - 8,95 m - Mike Powell (SUA, 1991); record european - 8,86 m - Robert Emmian (URSS, 1987); top 1993 - Mike Powell - 8,70 m, rezultat cu care americanul se instalează confortabil în postura de mare favorit. Bogdan Tudor speră să redediteze locul V de la Tokyo.

Triplu salt: record mondial - 17,97 m - Willie Banks (SUA, 1985); record european - 17,92 m - Hristo Markov (Bulgaria, 1991); top 1993 - 17,70 m - J. Edwards (Marea Britanie). O dispută între englezi, americani și ruși.

Înălțime: record mondial - 2,45 m - Javier Sotomayor (Cuba) - top 1993; record european - 2,42 m - Patrick Sjöberg (Suedia, 1991). Marele Sotomayor se dovedește, totuși, vulnerabil. Printre cei care l-ar putea învinge se numără și românul Sorin Matei.

Prăjină: record mondial și european - 6,13 m - Serghei Bubka (Ucraina, 1992); top 1993 - 6,00 m Serghei Bubka și Rodion Gataulin (Rusia). Gataulin a ratat selecția, deci Bubka va pierde cel de-al patrulea titlu mondial numai dacă va dori. Rețineți, totuși, un nume: Jean Galfione (Franța).

Greutate: record mondial - 23,12 m Randy Barnes (SUA, 1990); record european - 23,06 m - Ulf Timmermann (Germania, 1988); top 1993 - 21,94 m - Werner Günthör (Elveția). O probă cu un favorit cert elvețianul. Gheorghe Guset, pentru o clasare notabilă, trebuie să depășească bariera celor 20 m.

Disc: record mondial și european - 74,08 m - Jürgen Schult (Germania); top 1993 - 68,42 m - Lars Riedel (Germania). Șansele cele mai mari: germanul Riedel, cubanezul Moya, ungurul Horvath. Costel Grasu mai are un pas spre podium după locul IV de la Barcelona.

Suliță: record mondial și european 94,74 m - Jan Zelezny (Cehia) - top 1993. Dacă n-am ști că sulița este cea mai capricioasă probă a atletismului, am paria 100% pe Zelezny.

Ciocan: record mondial și european - 86,74 m - Iuri Sedîh (Ucraina, 1984), top 1993 - 82,28 m - Igor Astapkovici (Ucraina). Este proba în care, de ani de zile, se scrie cu litere chirilice. Cred că 1993 nu va face excepție.

Decatlon: record mondial - 8.891 p. - Dan O'Brien (SUA, 1991); record european - 8.847 p. - Daley Thomson (Marea Britanie). Cîteva nume de notat. Paul Mayer (Germania) - cîștigătorul Cupei Europei, David Hamalainen (Rusia) și campionul olimpic Robert Zmelik (Cehia). În numărul următor, probele feminine.

G.I. NICOLAE

În Anglia

Cursele de ogari sînt mai iubite decît fotbalul!

Un sondaj de opinie efectuat cu cîteva săptămîni în urmă, în Anglia, a scos la iveală un fapt ce pare neverosimil: locuitorii acestei țări sînt pasionați mai mult de cursele de ogari decît de fotbal! Folosind limbajul cifrelor, trebuie spus că 53 % din cei chestionați urmăresc îndeaproape cursele de ogari, față de 41 % declarați mari amatori de fotbal.

Ce sînt, de fapt, cursele de ogari? Un fel de întreceri atletice (pe diferite distanțe), la care participă aceste patrupede. Prima cursă de acest gen a fost organizată la Hendon, o suburbie a Londrei, în septembrie 1876. Ogarii erau stimulați în fuga lor de un iepure tras pe șină. Cea mai veche pistă dedicată în exclusivitate curselor de ogari a fost dată în folosință pe 3 ianuarie 1925, în orașul american Emeryville din Florida.

De-a lungul anilor, ca orice sport (dacă așa ceva poate fi numit sport?!), cursele și-au stabilit propriile lor recorduri: cea mai mare viteză atinsă de un cîine în timpul cursei a fost de 67,14 km/h, performanță realizată de ogarul The Shoe la Richmond, în Australia, pe 25 aprilie 1968. El a parcurs atunci 374 de metri în linie dreaptă în 30,1 secunde! Gîndiți-vă că un astfel de ogar l-ar ridiculiza pur și simplu pe Carl Lewis pe suta de metri) S-a mai stabilit, de asemeni, că cel mai mare premiu cîștigat vreodată la o cursă de ogari a fost de 35.000 de lire sterline, record stabilit de Indian Joe la derbyul englez din 28 iunie 1980.

Și apropo de derbyul englez: trebuie amintit că acesta se organizează anual pe stadionul Wembley și beneficiază de cel mai mare fast posibil. Ce dovadă mai elocventă pentru interesul acordat de britanici acestei întreceri poate fi decît aceea că însăși regina Angliei trebuie să-și rezerve biletele cu o lună înainte pentru a fi sigură că va "prinde" și ea un loc la marele derby al ogarilor?

Ion C. TEODOR

CS Nicolina

Succese la orientare sportivă

■ *Ecaterina Avatavului - învingătoare la Slatina.*

La Slatina, a avut loc Cupa Vagonul-Caracal la orientare sportivă. Au participat sportivi din 12 județe, precum și din Republica Moldova, și un lot de la CS Nicolina Iași, condus de antrenorul Valeriu Vidrașcu. La grupa de vîrstă de 16 ani cel mai bine "s-a orientat" ieșeanca Ecaterina Avatavului care a cucerit și trofeul sus amintit.

În continuare, lotul ieșean s-a deplasat la Strehaia, unde a participat la Cupa României care a reunit sportivi din 21 de județe ale țării, din Bulgaria și Iugoslavia. Ecaterina a avut și aici o comportare remarcabilă, clasîndu-se pe locul 4.

GIN

Iași, Str. Cuza Vodă nr. 56
Tel. 115151, telefax 142030
LATIN
IMPEX S.R.L.
Societate Comercială Mixtă Româno-Italiană
vinde en gros și en detail:
• VOPSEA în tuburi spray, culori clasice și speciale (fluorescente și cromate)
• FAIANȚĂ și GRESIE import Italia
• Articole DESEN, SCRIS și PROIECTARE
• ARAHIDE sărate în pungi vidate (50, 100 g)
• MAȘINI MECANICE pentru aplicat PREȚURI (Japonia)
Deschis zilnic 9.00 - 19.00
OFERTA NOASTRĂ ESTE CEA MAI BUNĂ!

The British Council

BIBLIOTECA CONSILIULUI BRITANIC - Iași pune la dispoziția publicului - pe lîngă fondurile de carte, periodice și audio-video - următoarele servicii:

- facilitatea cumpărării de cărți din fondul L P B B la pret redus - 30% din prețul standard cel mai scăzut;

- instituțiilor, întreprinderilor și societăților li se oferă posibilitatea de a achiziționa orice carte britanică, în lei, prin cupoane ale Consiliului Britanic.
În acest scop se pun la dispoziție cataloagele cărților editate în Marea Britanie precum și adresele caselor exportatoare de carte.

Veți fi în astfel la curent cu ceea ce se editează în Marea Britanie, și nu numai, și printr-o procedură simplă și avantajoasă, puteți deveni posesorii publicațiilor dorite

O LUME A CELOR MICI

ORIZONTAL: 1) Larvă acvatică a unor insecte (pl.reg.) • Poezie de Aurel Gurghianu, din care citâm: "Cărăbuşii se înecau în aer de oboseală/şi cădeau în iarbă". 2) Gen de insecte coleoptere din Africa • Nume generic dat insectelor din ordinul coleopterelor (pl.). 3) "... greierului", poezie a lui D. Anghel (pl. neart.) 4)... şi o alta din creaţia lui Tudor Arghezi (2 cuv.) • Coadă de coleoptera! 5) Ultimele la bondari! • Înţepătură de albină • Neproductiv. 6) Exces • Măsuri de suprafaţă • Vechi măsuri de capacităţi. 7) În temă! • Nume dat pescăruşului în Argentina • Întreprindere de tacîmuri în Bucureşti. 8) Titlul unei poezii de Gheorghe Grigurcu (neart.) • ... şi alta a poetului şi prozatorului Victor Eftimiu. 9) "... lunar", poezie de Ion Pillat (l.) • Munte în Sudan. 10) Păsări răpitoare • Erou mitic al unei epopei finlandeze. 11) Citâm din poezia "Alesul", a lui D. Anghel, în care este descrisă viaţa unui stup de albine: "Dar nu-i o floare ci sînt mii de flori/Din care ies scîntei ..." (masc. sg.) • Alifie. 12) Poet romn căruia îi aparţin versurile: "Iată vine nunta-ntreagă, vornicel e-un grierel/Îi sar purecii înainte cu potcoave de oţel". (Mihai).

VERTICAL. 1) Poet romn contemporan, autorul poeziei "Viespi radioase" (Ion) • Vapori de apă. 2) Perioadă de timp • Titlul unei poezii a poetului Vasile Igna. 3) "Puiul de ... ", poezie de Marin Sorescu • Adăpostite sub coroana arborilor. 4) Invitat la urmă! • Situaţie • La începuturile lui iulie şi august! • Acum! 5) Titlul unei poezii de Aron Cotruş (neart.) • Din timpuri vechi (pl.). 6) Numele uneia dintre Gorgone, ucisă de Pallas Atena • Necredincioasă • În trup de albină! 7) Titlul unei poezii de Alexandru Ivănescu (pl. neart.) • Riduri. 8) A se solidifica • Două la omidă! • Component anatomic. 9) Frunze de iederă! • Ion Udrea • Siglă pentru Federaţia Română de Ciclism. 10) Poet clasic romn, autorul poeziei "Libelule" (Alexandru). 11) Gen de coleoptere din Braziliа • Înveliş protector pentru larvele şi pulpele unor insecte. 12) Cămăşi rustice • Poet romn contemporan, autorul poeziilor "Broaştele" şi "Paianjenii" (Ioan).

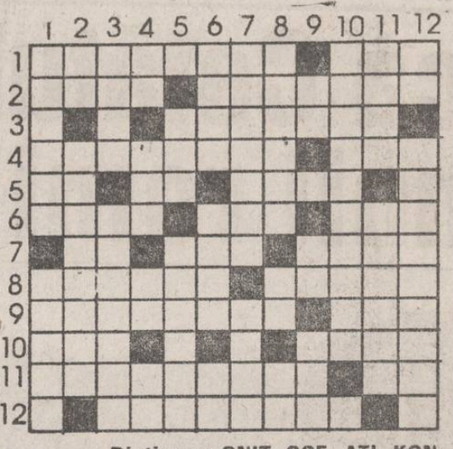

Dicţionar: ONIT, OCE, ATI, KON, ULI, FIND, EGIS, FRC, ACER.

Ana ANTONESEI

Soluţia careului "Gambitul calului": FATARE; PA; MUSI; CAR; CINA; OASE; UNA; CETIT; LARGI; U; E; A; INTARI; TP; A; VINE; AUZIRI; ES; FIS; DUTA.

Soluţia careului "Jocuri - jocuri": ZOC; SCORER; BREC; TRAGE; OT; LA; ATAC; RATA; STAL; CASATORII; P; CALARETE; RE; RODI; AP; OSTENI; ATU; SEI; JOCHER; TURNANTA; E.

MICA PUBLICITATE

AUTO-MOTO

• Vînd ARO 243 cu remorcă, motor Braşov sau schimb cu tractor cu remorcă. Relaţii la telefon 112478 - Iaşi, după ora 17,00 (11834).

CASE, TERENURI

• Vînd apartament, 2 camere, confort I, în localitatea Podu Iloaie, centru. Relaţii suplimentare la telefon 40433 - Podu Iloaie (11834).

VÎNZĂRI

• Vînd CEFALOSPORINE injectabile. Tel. 114361.

• Vînd var, str. Trei Fîntîni (Şoseaua Bucium - Tomeşti, lîngă serele Vlădiceni). (11687)

• Vînd vitrină şi birou. Tel. 170041 (11779).

CUMPĂRĂRI

Cumpăr valută. Tel. 161786. (11835).

• Pierdut borsetă cu acte pe numele Zaki Monhem Chehab. Ofer recompensă. Tel. 177166. (11776)

• Pierdut contract apartament pe numele Secăleanu Costache. Îl declar nul. (11777).

OFERTE SERVICII

• Execut fotografii alb-negru şi color cu diverse ocazii. Calitate ireproşabilă. Tel. 144305

• Filmări video de calitate, convenabil. Tel. 1416772, 142528 (11827)

• Execut lucrări de dactilografie. Tel. 129204 (11765).

• Caut doctor în tratarea bolii de varice fără operaţie. Plata foarte avantajoasă. Tel. 170607 (11780).

LOCURI DE MUNCĂ

• Angajăm contabil prin concurs. Tel. 135470, orele 18,00-19,00. (11699).

DIVERSE

• SC "PETRONELA" SRL anunţă că, în conformitate cu noile reglementări, intenţionează să mărească adaosul comercial practicat şi comisionul la maximum 100%. (11830)

FELICITĂRI

• Cu ocazia zilei de naştere, Petronela şi Doru Macovei urează dragei lor cumnate Elena Marin (Valea-Lupului) multă sănătate, fericire şi un sincer "La mulţi ani!".

MATRIMONIALE

• **Italian, patron office import-export diamante, pietre preţioase şi aur, absolut singur înăuntrul sufletului, necăsătorit, stare materială foarte bună, 48 ani, cu spiritul încă tînăr, prezentabil, de o fidelitate absolută, nebăutor, nefumător, maximă seriozitate, caut exclusiv domnişoară/doamnă tînără, frumoasă, afectuoasă, 20/35 ani, chiar şi divorţată, interesată de cunoaşterea mea doar în scopul unei căsătorii din dragoste. Scrieţi-mi, ataşînd o fotografie. Adresa mea: Camerin Giorgio, Via San Salvatore 38/F, Valenza (AL), Italia, tel. 0131/953117. NB. Telefonare non serve, non voglio/Scrivetemi tassati-vamente in italiano, non importa errori, per foto intendo faccia, fronte e profilo, intera persona, in piedi, fronte e profilio, la descrizione deve esser dettagliata piu'possibile, e'inutile scrivere senza i requisiti richiesti, la lettera verra'cestinata. Se dopo i tempi tecnici postali non ricevete riposta, la riposta vi e'gia stata data e'negativa non solecitate grazie. Tutto si fara'per corrispondeza fino alla mia decisione d'incontro.**

DECESE

• Dr. Lucia Borgovan - soţie, împreună cu familia anunţă cu durere încetarea din viaţă, după o lungă şi grea suferinţă, a soţului - col. (r.) VASILE BORGOVAN. Înmormîntarea va avea loc miercuri, 11.08.1993, orele 14,00, la cimitirul Eternitatea, în capela căruia este depus. Dumnezeu să-l ierte. (11782).

CONDOLEANŢE

• Dr. Doina Frîncu - fiică, împreună cu Dorin - ginere, Laurian şi Dorelia - nepoţi, cu durere se despart de iubitul lor tată, socru şi bunic, col. (r.) Vasile Borgovan. Te vom păstra veşnic în amintire. (11722).

• Colectivul biroului comercial III din cadrul SOMETCHIM SA Iaşi este alături de colegul Ştefănescu Gheorghe în aceste momente grele pricinuite de decesul surorii. Transmitem sincere condoleanţe familiei îndoliate. (11778).

• Asociaţia de locatari T. Maiorescu, Bl. H3-H5 Iaşi, regretă trecerea în nefiinţă a distinsului domn colonel (r) Vasile Borgovan şi este alături de familia îndoliată. Sincere condoleanţe. (11831).

• Asociaţia de locatari T. Maiorescu, Bl. H3-H5 Iaşi, regretă trecerea în nefiinţă a distinsului domn ing. arhitect Dorin D. Vrînceanu şi este alături de familia îndoliată. Sincere condoleanţe. (11832).

COMEMORĂRI

• Azi se împlinesc 2 ani de cînd ne-a părăsit pentru totdeauna cel care a fost un om de o noblete sufletească deosebită, economist Cantemir C-tin. Familia îl va iubi şi nu-l va uita vreodată. (11833).

Un magazin UNIVERSAL pentru familia dumnevoastră

RomCriss

Adresa noastră:
str. Han Tătar nr.8 bl. 361A
tel. 17.42.14 program
10.00 - 22.00

Citiţi **Monitorul**

Această casetă luminoasă se află pe toate autoturismele TAXICOM S.A. Iaşi (TAXI DE STAT) şi aparţine

Agenţiei de publicitate NORD-EST

În acest spaţiu publicitar se face acum reclamă cotidianului MONITORUL

În aceeaşi casetă poate fi mîine şi reclama dumnevoastră.

Pentru aceasta vă rugăm să contactaţi

Agenţia de Publicitate NORD-EST
str. Smîrdan nr. 5 tel. 17.25.57 fax 14.45.77

©N-E Advertising 1993

S.C. E.M.I. S.R.L.

Vă pune la dispoziţie o gamă variată de produse:

- FRIGIDERE
- CONGELATOARE
- COMBINE FRIGORIFICE
- ARAGAZE
- MAŞINI DE SPĂLAT
- ASPIRATOARE
- APARATAJ ELECTRIC
- CONFECŢII, TRICOTAJE, ÎNCĂLŢĂMINTE

Bd. Independenţei 19, bl. B 1-3 Tel/fax 117530

S.C. IASITEX S.A. Iaşi

Str. Primăverii nr. 2, cod 6600, tel. 098/136760, fax 135712, telex 22345

OFERTĂ DE MIJLOACE FIXE, MATERIALE ŞI PIESE DE SCHIMB DISPONIBILE PENTRU

LICITAŢIA PUBLICĂ din 1 septembrie 1993

Nr. crt.	DENUMIRE	Cantitate - buc. -	Preţ unitar pt. începere(lei)
1	Carde de bumbac "UNIREA" R C.	3	280.000
2	Destrămător semitort	1	275.000
3	Destrămător semitort	1	730.000
4	Maşini de tesut IMATEX automate	11	195.000
5	Războaie mec. de tesut tip Rocher	6	45.000
6	Război de tesut pamblică	1	96.000
7	Maşină de canetat Kowo	1	180.000
8	Stendere de nevedit	5	7.000
9	Rampă control tesături	1	135.000
10	Instalaţie termosol	1	8.750.000
11	Instalaţie termosol izolare	1	40.000
12	Fulard pentru termosol	1	5.000.000
13	Jiggere înguste	7	595.000
14	Presă călcat tricoturi	1	2.000.000
15	Presă de călcat confecţii	1	570.000
16	Mese de călcat MCG	4	125.000
17	Polizor PD 500	1	25.000
18	Electrocompresoare EL 5	3	170.000
19	Compresor 24 mc	1	40.000
20	Ciocan abataj	2	2.500
21	Schelă matalică	2	150.000
22	Aspirator industrial CI-300	1	45.000
23	Aspirator industrial C-2	2	180.000
24	Aspirator industrial	1	44.000
25	Balanţă finete tip 63	1	3.500
26	Vîrtelniţă semitort	1	7.500
27	Rezervor Polistif	1	15.000
28	Aparat de reparat bandă	2	4.500
29	Perforator cartele Robotron	5	105.000
30	Maşină facturat FC-128	1	400.000
31	Dispozitiv de afişare DAF 2010	2	105.000
32	Calculator de buzunar	1	1.500
33	Calculator de buzunar	1	1.700
34	Calculator de birou 130 P	1	6.500
35	Calculator electronic de birou	1	2.750
36	Dulap condiţionare aer DCAC-25	2	3.970.000
37	Maşini culegere date Robotron	8	240.000
38	Ascota 170	1	250.000
39	Multimetru MAV 01	1	3.400
40	Terminal DAF 2020-DM-180	4	370.000
41	Masă tip dactilograf	1	1.250
42	Maşină de scris CONSUL 203	1	7.000
43	Tractor U 455	1	600.000
44	Piese de schimb pentru utilaje din filatură, ţesătorie şi finisaj. (ghidaje, suporturi, lagăre, platine, etriere, discuri fricţiune, pinioane, bolţuri, arcuri lamelare şi torsiune, , roţi lanţ roţi dinţate, came, bucşe, arbori, butucuri, inele, cuplaje, corpuri ambreiaj, etc.)	250 repere diferite	conform listei aflate la sediu şi care poate fi consultată zilnic între orele 8-15 la tel. 098/136732 Biroul Mecano-Energetic.

- Licitaţia are loc la sediul societăţii.
- Taxa de participare la licitaţie, nerambursabilă, este de 1% din valoarea de începere, iar garanţia este de 10% din valoare şi se virează anticipat în contul nr. 1510912010 deschis la B.R.D. - Iaşi, ori prin CEC sau numerar la casieria societăţii.

Relaţii suplimentare la telefon 098/136760 int. 244 sau 199 şi 098/136732 biroul energetic.

Colibri

ORGANIZEAZĂ
transporturi cu autocarul pe litoral
20, 30 august **plecări Iaşi-ora 7.00 Mangalia-ora 17.00**
costul transportului dus-întors 5500 lei
numai dus sau numai întors 3000 lei
Cazare şi masă în serii de 10 zile
Venus-hotel Veronica 37.810 lei
Jupiter-hotel Meteor 42.660 lei
hotel Camelia 40.690 lei
Cap Aurora-hotel Onix 44.365 lei
Înscrieri:
Agenţia Colibri (Casa Modei et.1)
Agenţia Amiral (Florăria Opera)

Agenţia de turism COLIBRI

©N-E Advertising 1993

TELEFOANE UTILE

- SALVARE: 961
- POMPIERI: 981
- POLIŢIE: Inspectoratul Judeţean - 146666, 140020, 146840; Municipiu - 146850; Serviciul Circulaţie - 140070.
- AGENŢIA CFR: 147673
- INFORMAŢII GARĂ: 146333
- AUTOGARĂ: 146587
- AGENŢIA TAROM: 115239
- INFORMAŢII AEROPORT: 178126
- STAŢII PECO: Baş Ceauş - 176865; Aurel Vlaicu - 175812; Bucium - 132891; Crişan 112182; Păcurari 164142; Sărărie 147480.
- DISPECERATE: RA Gaz-Metan - 141737; RA Apă-Canal 142451; Renel - 147070, deranjamente - 147070; Termoficare - 141956; RA Locuinţa - 112434; Telefoane - Deranjamente - 921; Protecţia mediului - 147010.
- GARDA FINANCIARĂ: 112851, 112427
- ADMINISTRAŢIA FINANCIARĂ: 143030
- NOTARIAT: 147574
- TRIBUNAL: 146300
- PROCURATURĂ: 146630
- CAMERA DE COMERŢ: 117757
- CENTRUL MILITAR JUDEŢEAN: 146370
- HOTELURI: Moldova - 142225; Traian - 143330; Unirea - 142110; Sport 137817.
- POLICLINICA CU PLATĂ: triaj informaţii - 117244.
- OFICIUL JUDEŢEAN PENTRU PROTECŢIA CONSUMATORILOR: 145392

monitorul

Director onorific: AUREL LEON

FLORIN FLORESCU - redactor şef
DAN RADU - redactor şef adjunct
OVIDIU SIMONCA - redactor şef adjunct
Tudor Agavriloaei - secretar general de redacţie

EVENIMENT: TONI HRITAC (şef-secţie), Mihaela Cănănău, Vasile Cojocariu, Dan Fodor, Cristian Hanganu, Dumitru Hariga, Sorin Simon, Adina Scutelnicu, Ovidiu Scutelnicu, Vali Ştirbu.
FOTOREPORTER: Constantin Plop
POLITIC: Radu Meşniţă, Lucian Postu, Cristian Racu.
ECONOMIE: COSTEL STROESCU, Mihaela Brezeanu, Alin Tocan.
REPORTERI SPECIALI: Cornel Cristoiu, Dorin Popa.
SPORT: G.I. NICOLAE, Leonard Cănănău, G. Anghel, Victor Grădinariu, I.C. Teodor.
REDACTOR DE SERVICIU: Ion N. Oprea.
GRAFICA: Lucian Amarii, Daniel Melinte
RECLAMA-PUBLICITATE: DANIEL SÎRBU, Cătălina Ailiesei, Liliana Cozma, Maria Vornicu,
CULEGERE - TEHNOREDACIARE COMPUTERIZATA: Cornelia Agavriloaei, Cerasela Cirimpei, Petronela Macovei, Florin Pavel, Liliana Signeanu, Mihaela Spineanu.

Mona Dîrtu - editor NORD-EST PRESS.
Cristina Popescu - director de programe RADIO NORD-EST.
Livia Susanu - director de productie RADIO NORD-EST

EDITOR

NORD-EST S.R.L.
Director general
ALEXANDRU LĂZESCU
Director literar-artistic
FLORIN ZAMFIRESCU
Director comercial
CEZAR CALUSCHI
Manager: Gabriel Rusu

ADRESA REDACTIEI
Str. SMÎRDAN nr.5
Tel. 17.25.57 (centrala)
Fax: 14.45.77

ABONAMENTELE se pot face la orice oficiu poştal din ţară. MONITORUL figurează în catalogul presei interne la poziţia 838.

Tiparul executat la S.C. DOSOFTEI S.A. Iasi

Zeci de familii din Lunca Cetăţuii sînt terorizate de "domnii romi"

În satul Lunca Cetăţuii din comuna Ciurea sînt zeci de familii care sînt terorizate zi şi noapte de către reprezentanţii marelui clan de ţigani Stănescu; ţiganii şi-au ridicat o adevărată aşezare în coasta satului, pe un dîmb care poartă numele de "Zanea". Bătrînii locului îşi aduc aminte că pe la mijlocul anilor '60 în locul respectiv existau doar patru-cinci familii de ţigani şi unii evocă o înţelegere mai veche, conform căreia obştea fiecărui sat din comuna Ciurea trebuia să accepte instalarea pe teritoriu a numai şase familii de ţigani. Aceiaşi bătrîni regretă amarnic că au fost îngăduitori (de fapt, pe timpul lui Ceauşescu ţiganii nu erau chiar aşa de agresivi) şi nu credeau că vor ajunge vreodată chiar la limita răbdării, ca acum.

Fabrica de cărămidă este ţinta unor jafuri frecvente din partea ţiganilor. În imagine, un fost depozit avînd acoperişul smuls de hoţi.

■ Copiii ţiganilor se distrează aruncînd cu pietre în trecători

Cele mai chinuite sînt familiile care locuiesc în imediata apropiere a perimetruiui în care îşi duc veacul sutele de romi ; ţiganii fură tot ce le cade sub mînă şi, de multe ori, fac necazuri ţăranilor paşnici parcă numai de amorul artei, ca să facă o stricăciune, fiindcă altfel nu pot dormi liniştiţi. Familiei Enea i s-au furat găinile, iar ghiotele au fost găsite cu gîturile tăiate. Anul trecut, de Crăciun, i s-au furat un butoi cu vin şi cîrnaţii din magazie. Ca şi celelalte familii din zonă, zilnic membrii ei sînt supuşi unui adevărat supliciu: cînd se duc să facă unele cumpărături (trebuie să cumpere carne şi ouă deoarece din cauza furturilor repetate nu mai cresc păsări) sînt urmăriţi de cohorte întregi de puradei care se distrează aruncînd în români cu pietre, bulgări, cutii de conserve, bucăţi de lemn, bile şi alte nimicuri. Cînd se întorc de la cumpărături e şi mai greu: copiii de ţigani le smulg bagajele din mîini sau le sparg sticlele cu ulei, dar marea lor plăcere este să spargă cu pietre, de la mică distanţă, ouăle din sacoşele bieţilor bătrîni. Aceştia nu pot face mai nimic, deoarece puradeii acţionează în trupe numeroase şi dacă o persoană agresată nu mai suportă şi fuge după un asemenea inamic, ceilalţi se reped şi înşfacă sacoşele bietului om. Toate nemernicile par a face parte dintr-un plan diabolic pregătit minuţios, după o adevărată logistică: planul urmăreşte îndepărtarea românilor din zonă printr-o campanie de teroare şi violenţă, pentru a pune mîna apoi pe case şi terenuri. D-na Natalia Plăvănescu, bătrînă şi văduvă, a fost ameninţată, inclusiv cu moartea, pentru a ceda o bucată de teren unde ar urma să-şi facă un ţigan casă. Fiul ei, care lucrează la Nicolina, s-a răstit odată la un ţigan impertinent şi tuciuriul s-a dus, a venit cu întăriri, adică încă patru hoţmalăi înarmaţi cu ciocane, cuţite şi toporişti; aceştia au jurat că dacă nu pun mîna pe terenul cu pricina vor hăcui familia Plăvănescu, spunînd că pe urmă or să se descurce ei, fiindcă au zeci de milioane şi pot cumpăra pe oricine. Avînd în vedere nivelul de civilizaţie şi igiena caracteristice acestei etnii, nu este de mirare faptul că împrejurimile duhnesc din cauză că o proporţie foarte mică din familiile ţigăneşti şi-a amenajat ceea ce uzual este numit W.C. Restul îşi fac nevoile pe unde apucă, pe lîngă fîntîni, case, drum, dar cel mai ales pe lîngă gardurile românilor, cu mic, cu mare, fără să le pese dacă sînt văzuţi în timpul unui asemenea gest.

Copiilor de ţigani le place să hărţuiască şi să fure pe cei care se întorc cu sacoşele pline de la cumpărături. În imagine, patru dintre ei, de data aceasta stînd liniştiţi.

■ " Dacă aveam o puşcă, trăgeam în ei", a declarat o săteancă

Natalia Plăvănescu, femeie ajunsă la capătul răbdării, a declarat cu fermitate că dacă se nimerea să aibă vreo puşcă atunci, demult ajungea la închisoare; ţiganii i-au furat toate păsările, au bătut-o cu pietre atunci cînd muncea la cîmp, au înjurat-o, i-au luat aproape toţi strugurii toamna, cînd dădeau în pîrg. Cînd s-au copt cireşele, hoţii nu s-au mulţumit numai cu furatul: odată, au auzit cîinii lătrînd şi cînd s-a dus în grădină a văzut un ţigan care tocmai tăiase o imensă creangă de cireş cu fierăstrăul şi o ducea acasă, ca să nu se mai chinuiască puradeii să se caţere în cireş să fure. Ilie Ion a păţit-o şi mai şi: s-a răstit de cîteva ori la ţigani şi aceştia au trecut la represalii: i-au spart în repetate rînduri geamurile de la casă, i-au furat cartofii, fasolele, porumbul şi găinile pe care le ţinea încuiate cu un lacăt. Spune că mai stă pe aceste meleaguri deoarece are grijă de soacra sa, Eugenia Vicol, în vîrstă de 87 de ani. După moartea ei va vinde totul şi va pleca, fiindcă simte că nu mai poate, că altfel va ajunge la închisoare: chiar acum cîteva zile era să-i taie gîtul cu coasa unui ţigan arţăgos care fura cartofii din grădina sa. Zi şi noapte copiii romilor aruncă sute de bolovani, drept ţintă fiind acoperişul casei şi geamurile. Prin grădină hălăduiesc patru porci de-ai ţiganilor, care au distrus porumbul, cartofii, castraveţii şi dovleceii. Nu se poate bucura nici măcar de fructele celor doi peri fiindcă vecinii cu feţe smolite au grijă ca perele să dispară chiar înainte de a da în pîrg. Mariei Agop i-au fost distruse 120 de cuiburi de cartofi, dar acesta este aspectul cel mai puţin semnificativ: doi ţigani agresivi şi-au construit case pe terenul ei: au zis că îi dau foc la casă şi că îi omoară copiii în caz că se împotriveşte; şi i-au mai zis un lucru care poate fi considerat o culme a tupeului: i-au spus că ea are destul pămînt ca să mai dea şi la alţii, că, în fond, pămîntul nu e al ei, ci al lui Dumnezeu. Cam aşa a păţit şi d-na Cristina Roman, care ne-a povestit cum i-au stricat gardul şi i-au spus răstit: "Gata, de acuma pămîntul este al nostru, că tu ai şi-aşa prea mult". Mai sînt foarte mulţi ţărani în această situaţie şi ei speră că poate o să se dea "o lege pentru ţiganii ăştia", ca să poată şi ei trăi liniştiţi. Cînd au aflat că sînt legi la care trebuie să se supună şi ţiganii au clătinat cam a neîncredere din cap. Şi-au pus ei întrebarea, că oare de unde au venit ţiganii ăştia; au aflat că sînt de baştină de prin India, veniţi odată cu o migraţie mongolă şi acum se întreabă cu naivitate dacă nu se poate cumva ca ţiganii să fie trimişi înapoi. Orice cetăţean mai avizat îşi poate însă da seama că un asemenea lucru nu este cu putinţă: ţiganii au prins rădăcini, sînt aproape 100 de case, unele impresionante, dar de un prost gust desăvîrşit şi sînt nu rare ogrăzile unde lîngă pirostiile pe care stau ceaunele la foc se văd cîte două maşini în jurul cărora se zbenguiesc numeroasele odrasle pline de glod şi tăciune. Ţăranii mai spun că zona este oarecum interzisă pentru români, şi asta ţi-o poţi da seama după privirile chiorîşe şi după interpelările de genul: "da' voi ce căutaţi pe aici?". Umblă vorbe că lucrătorii de la RENEL sînt fugăriţi şi că ţiganilor nu le pasă de consumul de energie electrică fiindcă ori nu catadicsesc să plătească, ori "fură curent"

■ Se spune că în cartierul ţigănesc ar exista 180 de autoturisme

De la şeful gării Ciurea am aflat că ţiganii devastează vagoanele furînd podelele din lemn, şi asta mai ales toamna şi iarna; operează în ziua mare, de obicei sîmbăta după-amiază, şi în echipe numeroase, astfel încît nimeni nu le poate face nimic. Chiar dumnealui a fost lovit cu o piatră mare în plină figură, a stat în spital şi i-a rămas şi un semn pe faţă. Însă, a opinat şeful staţiei, nu toţi ţiganii sînt aşa de agresivi, unii dintre ei fiind putred de bogaţi, "învîrtind" afaceri de mare anvergură. Se spune chiar că în zona "interzisă" ocupată de clan ar exista 180 de maşini, autoturisme cu care romii se deplasează peste tot în ţară. Nici personalul dispensarului din sat nu este scutit de amabilităţile acestor indivizi care consideră că totul li se cuvine numai lor: intră în cabinete fără să ţină cont că trebuie să se stea la coadă: ţigăncile îşi ridică poalele în cap dacă sînt certate, spun că or să taie capetele doctorilor dacă nu aplică tratamente preferenţiale odraslelor, şi asta fără a plăti măcar un ban pentru asistenţa socială. Cînd personalul mai strîmbă din nas atunci cînd vine cîte o ţigancă nespălată de decenii, aceasta se apucă să facă un scandal de pomină spunînd că doctoriţele sînt nespălate.

Acest conflict dintre ţigani şi români capătă aspecte dramatice în cazul angajaţilor de la Fabrica de cărămidă - secţie a societăţii PHOENIX SA. Paznicii sînt ameninţaţi cu moartea şi recent unul a fost cumplit lovit la cap cu o bucată de marmură iar altuia i-a fost fracturat un braţ; ţiganii fură tot ce le cade sub ochi: ciment, motorină, cherestea, cărămidă, tablă şi orice consideră ei că poate fi valorificat.Printre muncitori şi paznici domneşte o atmosferă de groază: ţiganii au pus la punct o adevărată strategie pentru a fura. De pe dîmbul "Zanea" văd ca în palmă curtea unităţii şi cam tot timpul cineva de-al lor pîndeşte; cum se aduce un transport de materiale, se urmăreşte locul unde sînt depozitate şi apoi, noaptea, se trece la atac. Dacă sînt ceva dubii asupra depozitării, atunci ziua este trimisă o ţigancă cu un purcoi de parale care spune că doreşte să cumpere fie tablă, fie ciment. Ţiganca spionează, apoi spune că nu-i place marfa şi avînd întipărită în minte harta terenului informează pe ceilalţi asupra amplasamentelor. Ţiganii au devastat cîteva magazii, au luat materialul lemnos şi şi-au întreţinut focurile şi cînd nu au avut ce să mai fure au găsit altă soluţie: în curtea întreprinderii se aflau cîteva "cofraje" mari cu sticlă; au spart zeci şi sute de metri pătraţi de sticlă de cea mai bună calitate numai ca să fure ambalajele din lemn.

■ Un rom căra într-o traistă cel puţin 2.000.000 lei

Paznicii sînt timoraţi şi se tem să-şi dea numele de frica răzbunării ţiganilor. Aceştia îi loveau cu pietre şi bulgări, obligîndu-i să se adăpostească şi în acest timp o altă ceată de ţigani fura fără stinghereală. Acum furturile s-au mai domolit, dar asta numai din cauză că paznicii au fost dotaţi cu arme de foc - Z.B.-uri - şi cu muniţie de război. Am vorbit cu muncitori, ingineri, gestionari şi magazioneri, şi părerea generală a fost cam de acest gen: "Domnilor, nu sîntem rasişti, dar credeţi-ne că nu mai este de trăit "

tDin spusele localnicilor a mai rezultat faptul că la sfîrşitul săptămînii, atunci cînd romii încep chefurile, puradeii se urcă la volanul maşinilor, să se plimbe şi ei, şi de multe ori intră prin garduri sau le tamponează între ele. Coborînd din "zona interzisă", am întîlnit un asemenea puradel, şmecher nevoie mare şi cu pălăria pe o sprînceană, care nu ezita să stropească pe toţi românii întîlniţi în cale. L-am fotografiat şi acest fapt nu a scăpat unei trupe de vreo cinci romi voinici care veneau dinspre gară. Unul dintre ei a dorit să fie şi el fotografiat cu o sticlă în mînă şi ca să fie mai convingător a scos din traistă un teanc imens cu bancnote nou-nouţe de 1000 lei. Să tot fi fost vreo 2 milioane, şi ţiganul avea la mînă un ghiul imens de vreo 30 de grame pe care era gravat semnul firmei Mercedes. Cînd tocmai era să fie fotografiat a băgat cu iuţeală teancul înapoi şi a început să înjure zicînd că românii care fac şmecherii trebuie de urgenţă spînzuraţi. Mai la vale, liderul administrativ al zonei, Colea Stănescu (este şi lider politic pe nume Ferdinand) se cinstea cu o bere, la cîrciumă, apoi s-a suit în maşină şi a plecat către Sibiu ca să-i ducă împăratului lor Iulian daruri în cinstea proaspetei încoronări din data de 8 august, anul curent.

Vasile COJOCARIU

CARNETUL ZILEI

MIERCURI, 11 august 1993

✝ **Sf. Nifon, patriarhul Constantinopolului, Sf. Mc. Evplu.**

VREMEA

Vremea se menţine instabilă şi, în general, răcoroasă, cu cerul noros, vîntul în general, slab. Pe arii relativ extinse se vor produce ploi şi averse de ploaie care, izolat, pot întruni cantităţi relativ mari de precipitaţii, în timp scurt (5 - 20 l/mp). Temperatura aerului este în uşoară scădere. Maximele termice se vor situa între 18 şi 24 grade, iar minimele nocturne, între 10 şi 15 grade. **(Ion Sabin ISTRATE - Centrul de Prevedere a Vremii, Bacău)**

TV BUCUREŞTI

TV1 7.00 TVM. Telematinal ● 10.00 TVR Iaşi ● 11.00 TVR Cluj-Napoca ● 12.00 La Sept. Nathan Milstein - un maestru al invenţiei ● 13.00 Ecran de vacanţă. Cu Magicianul la Euro-Disneyland (II) ● 13.30 Desene animate. "Prinţul şi sirena" ● 14.00 Actualităţi. Meteo ● 14.15 Ora de muzică ● 15.00 Album de vacanţă. Casa memorială "Nicolae Iorga" din Vălenii de Munte ● 15.30 Cursuri de limbi străine (curs de limba germană) ● 15.45 O samă de cuvinte ● 16.00 Actualităţi ● 16.05 Vîrsta a treia. Pensionarea - un moment greu ● 16.35 Panoramic muzical. Zilele muzicale româno-americane - Constanţa, iulie 1993 ● 17.05 Sport-Club ● 17.50 Dosarele istoriei. Operaţiunea "Valul seismic" ● 18.20 Arhive folclorice. Din istoria dansului popular românesc ● 18.45 Simpozion. Revistă de literatură şi arte ● 19.30 Desene animate. "Perrine" ● **20.00 Actualităţi** ● 20.35 Sport ● **20.45 Telecinemateca, " High Sierra"** (SUA, 1941). Cu: Humphrey Bogart, Ida Lupino, Alan Curtis, Arthur Kennedy ● 22.45 Actualităţi ● 23.00 Galele internaţionale "Blues & Jazz Summer Nights '93". Transmisiune directă de la Teatrul de Vară din Mamaia ● 3.00 Închiderea programului.

TV2 15.00 Recomandări din program ● 15.05 Recital folcloric ● 15.35 Desene animate ● 16.00 Actualităţi ● 16.05 Avanpremieră ● 16.10 Teatru TV. "Sosesc de la Paris". Muzical realizat după piesa lui T. Muşatescu "Sosesc diseară" ● 18.30 Emisiune în limba maghiară. Film serial: "Mustaţă" (I) ● 20.00 Actualităţi ● 20.35 Moment coregrafic. Spectacol de balet în serial: "Spărgătorul de nuci" de P.I. Ceaikovski (I) ● 21.00 TVM. Mesager ● 21.30 Edilii în dialog cu dv. Prin ştrandurile Capitalei ● 22.00 Documentar TV. Pe cărări de ape (I). Producţie SUA ● 22.30 TVE Internacional. Telejurnal în limba spaniolă ● 23.00 Închiderea programului..

TV SATELIT

PRO7 18.25 Compania celor trei ● 18.55 Marile dureri ● 19.25 Roseanne ● 20.00 Ştiri ● 20.15 În fiecare miercuri (film) ● 22.30 Jake şi Grăsanul ● 23.25 Hawaii 5-0 ● 0.20 Eu spionez ● 1.15 Ştiri ● 1.25 Străzile nopţii (film) ● 3.30 Ştiri ● 3.40 Eu spionez ● 4.30 Ştiri.

RTL 8.45 Ştiri ● 19.10 Exploziv ● 22.15 Stele TV ● 23.15 Corabia fantomelor ● 0.45 Familiştii ● 1.20 Cine este şeful ● 1.55 Şeful ● 2.55 Hans Meiser ● 3.50 Exploziv ● 4.15 Crimă, a scris ea ● 5.00 De necrezut ● 5.30 Îndrăzneală şi frumuseţe.

EUROSPORT 16.00 Volei pe plajă - Contrex Masters, Franţa ● 17.00 Triatlon ● 18.00 Automobilism - cursa de 24 de ore de la Francorchamps ● 20.00 Atletism ● 22.00 Fotbal american ● 23.00 Box Thaï.

TV5 12.45 Ştiri ● 13.15 Coaja de banană ● 13.40 Documentar ● 15.00 Divanul ● 15.30 30 de milioane de prieteni ● 16.00 Jurnal ● 16.15 40 de grade la umbră ● 18.30 Jurnal, meteo ● 18.55 Revista presei ● 19.00 Jocul dicţionarelor ● 19.30 Jurnal belgian ● 20.00 Documentar ● 20.45 Mediasud ● 21.00 Ştiri ● 21.30 Jocuri fără frontiere ● 22.35 Documentar ● 23.40 Jurnal ● 24.00 Cercul de la miezul nopţii ● 1.10 O şansă cîntecelor ● 1.50 Grădina cu animale ● 2.00 Itinerare de vacanţă ● 2.30 40 de grade la umbră ● 4.30 Întrebări pentru campion.

RADIO NORD-EST 70,76 MHz

12,30 -13,00 Dialog muzical Pop - Rock 13,00 Ştiri 13,10 Discul zilei 15 - Ştiri 15,15 Magazin Nord - Est. Din cuprins: muzică, ştiri, reportaje, Infosport (15,30) Financiarul (16,45) Punctul pe I (17,10)

RADIO IAŞI

6,00 Dimineţile noastre ● 8,00 Buletin de ştiri ● 8,10 Din bătrîni, din oameni buni ● 8,30 Pe-un picior de plai ● 9,00 Radiosfera ● 12,00 Radio Chişinău ● 13,00 Radiojurnal Bucureşti ● 13,20 Jazz în comentariu şi sunet ● 14,00 Galaxia rock ● 15,00 Columna ● 15,30 Muzica vieneză ● 16,00 Radiojurnal ● 16,15 Radiograme ● 18,20 Corespondenţa radio ● 19,00 Ştirile serii ● 19,10 Agronomica ● 19,30 Vetre folclorice ● 20,10 Vedete în recital ● 20,30 Armonii corale ● 21,00 Evenimentele zilei ● 21,10 Albumul cîntecului francez

CINEMATOGRAFE

" Victoria" (tel.112502) - , orele: 9; 11; 13; 15; 17; 19; **"Pururea tînăr"** - producţie SUA, 1992, Drama sentimentală cu tentă S.F. - premieră

" Republica" (tel. 114327); , orele: 9; 11; 13; 15; 17; 19 **"Ochii nopţii 2"** - coproducţie SUA, 1991. Thriller erotic. Interzis spectatorilor sub 16 ani

" Copou" (tel.145738) - , orele: 9; 11,30; 14; 16,30; 19; -**" Necruţătorul"** - producţie SUA, 1992 .Western distins cu 4 premii Oscar.

" Dacia" (tel. 164740) - , orele: 9; 11; 13; 15; 17; 19. **" Singur acasă"** - producţie SUA, 1990. Comedie poliţistă.

"Tinereţului" (tel.117178); , orele: 9; 11,30; 14; 16,30; 19 ; **" The Bodyguard"** - producţie SUA 1992 - thriller romantic

reclame
reclame
reclame
reclame
reclame
reclame
reclame

© N-E Advertising 1993

simple sau luminoase,
din bronz sau din materiale uşoare,
vîu colorate.
Iată ce oferim tuturor prin:
Agenţia de publicitate NORD-EST

Birourile noastre: str. Smirdan nr. 5, tel. 17.25.57 (centrală), fax. 14.45 77
sau Casa Modei et. 1 str. Ştefan cel Mare şi Sfînt

HOROSCOP

BERBEC (21 mart. - 20 apr.): Evitaţi să luaţi hotărîri importante, mai ales de ordin financiar. Lăsaţi-vă antrenat(ă) în activităţi frivole: uşoare flirturi cu sexul opus vă vor deconecta mai mult decît vă închipuiţi.

TAUR (21 apr. - 20 mai): Un moment critic în viaţa dvs. de familie, generat de probleme financiare. Mai bine discutaţi cu partenerul dvs. ceea ce intenţionaţi să faceţi în materie de achiziţii, nu luaţi hotărîri unilaterale.

GEMENI (21 mai - 21 iun.): Emoţiile şi imaginaţia dvs. vă fac să treceţi printr-un moment de instabilitate. Încercaţi să amînaţi luarea hotărîrilor importante, azi nu sînteţi în stare să vedeţi problemele din toate punctele de vedere.

RAC (22 iun. - 22 iul.): Azi veţi face o impresie bună asupra tuturor persoanelor. Bucuraţi-vă deci de compania prietenilor şi a familiei.

LEU (23 iul. -22 aug.): Ziua de azi e caracterizată, conform firii dvs., de o nervozitate excesivă. Tendinţa de a fi certăreţ şi impulsiv va ieşi iar la iveală şi vă va crea probleme.

FECIOARĂ (23 aug. - 22 sep.): Eficienţă maximă în probleme casnice, iar în relaţiile intrafamiliale se instalează armonia. Ideile dvs. sînt ascultate cu mult interes, dar nu vă mulţumiţi cu atît: aplicaţi-le.

BALANŢA (23 sep. - 22 oct.) Vă simţiţi plin(ă) de energie Puneţi-vă în aplicare iniţiativele, folosind această energie într-un scop constructiv şi veţi obţine admiraţia şi aprecierea prietenilor dvs.

SCORPION (23 oct. - 21 nov.): Ar fi cazul să schimbaţi stilul de viaţă din ultima vreme: organizaţi-vă timpul încît să vă mulţumiţi şi pe dvs., dar şi pe cei din jur.

SĂGETĂTOR (22 nov. - 21 dec.): Azi aţi putea întîmpina ostilitate, în special din partea bărbaţilor, însă rămîneţi calm(ă), nu iniţiaţi dispute, totul este trecător

CAPRICORN (22 dec. - 19 ian.): Ar fi cazul să nu vă mai pripiţi în acţiuni şi în exprimare. Fiţi mai prudent(ă). Veţi trezi interes în acţiuni sociale, iar sexul opus va fi atras de persoana dvs.

VĂRSĂTOR (20 ian. - 18 feb.): Astăzi veţi rezolva cu succes chestiuni domestice. Acordaţi ajutorul dvs. tuturor celor care vi-l vor cere: vă veţi face noi prieteni.

PEŞTI (19 feb. - 20 mart.): Veţi găsi răspunsuri la probleme mai vechi, care vă preocupau; nu uitaţi să le comunicaţi şi celorlalţi. Sînteţi meditativ, nu e un moment potrivit pentru distracţii.

LEGENDA

- o zi excelentă
- o zi bună
- nu vă merge grozav
- mai bine nu încercaţi nimic important

BIBLIOTECA CENTRALĂ UNIVERSITARĂ M. EMINESCU IAȘI

GENERALUL DE POLIȚIE ADRIAN NENU ESTE ANCHETAT DE PROCURATURA MILITARĂ

■ el este acuzat că a favorizat doi infractori

Fostul comandant al Inspectoratului Județean de Poliție Iași, generalul-maior Adrian Nenu, a fost transferat la data de 15 mai 1993 la București, unde a fost numit adjunct al șefului Poliției Capitalei.

În ultima perioadă, presa centrală și locală a anunțat că Adrian Nenu este implicat într-un dosar întocmit de Parchetul de pe lîngă Tribunalul Militar Iași. Referitor la aceste afirmații, atît colonelul Theodor Zaharia, comandantul actual al I.J.P. Iași, cît și Biroul de presă al Poliției Capitalei, au arătat că aceste acuze sînt total nefondate, susținînd că nu există nici un dosar penal întocmit generalului Nenu.

Sîntem în măsură să vă informăm că ofițerii de justiție din Iași anchetează un astfel de dosar în care generalul Adrian Nenu este învinuit de comiterea infracțiunii de "favorizare a infractorului", care este pedepsită de Codul Penal cu închisoare de la 3 luni la 3 ani.

Fapta în sine constă în nepunerea în executare a două mandate de arestare emise de Tribunalul Militar Iași, care priveau doi ofițeri de poliție.

Sergenții majori Constantin Drăgan și Ion Cernescu de la postul de poliție din comuna Focuri au fost judecați pentru cercetarea abuzivă și supunerea la tratamente dure a două persoane din comună. După anchetă, una dintre aceste două persoane a decedat la numai două săptămîni, iar cealaltă a necesitat 12 zile de îngrijiri medicale de specialitate. Instanța Tribunalului Militar a hotărît anchetarea în stare de arest preventiv a celor doi subofițeri și drept urmare, la data de 13 decembrie 1992, a emis mandatele de arestare. Constatînd că au trecut mai bine de 2 luni de zile de la data emiterii mandatelor de arestare, iar cei doi subofițeri se află încă în libertate, Tribunalul Militar a solicitat Direcției Parchetului Militar de pe lîngă Curtea Militară de Apel (fosta Procuratură Militară Generală) să se studieze care a fost cauza pentru care nu s-au pus în aplicare aceste mandate.

Se presupune că această "cauză" a fost generalul Nenu, care a intervenit pentru amînarea executării arestului preventiv, pretinzînd că Ion Cernescu și Constantin Drăgan aveau depusă o cerere de revocare a acestei măsuri la Curtea Supremă de Justiție.

Pe lîngă intervenția generalului Nenu, dacă se va dovedi că acesta este într-adevăr vinovat, cei doi subofițeri au fost ajutați și de faptul că instanța militară le-a înmînat personal mandatele de arestare, urmînd ca cei doi să se prezinte de bună-voie la arestul poliției, lucru care nu s-a întîmplat.

Dosarul intentat actualului adjunct al șefului Poliției Capitalei va fi finalizat, conform noii Legi de reorganizare judecătorească, de Direcția Parchetului de pe lîngă Tribunalul Militar București.

Nicolae MANOLIU

JOI, 12 august 1993 Anul III, Nr. 186 (642) 8 PAGINI - 80 LEI

cotidian de informații

Monitorul

TEHNOTON a înființat o firmă mixtă cu o societate chineză

La Iași se vor fabrica televizoare color

■ televizoarele vor avea diagonala de 54 cm, calități performante și preț accesibil

După aproximativ două săptămîni de tratative, în cursul zilei de ieri, societatea ieșeană "Tehnoton" S.A. și firma chineză Xi'An No. 1 Radio Factory au semnat contractul de asociere și statutul noii firme mixte româno-chineze, care se numește "Petrel Tehnoton Electronic Co. Ltd.", cu sediul în Iași.

La conferința de presă care a urmat evenimentului, la care au participat, alături de reprezentanții români și chinezi ai noii firme mixte și primarul Iașului, Constantin Simirad și prefectul Dan Gâlea, a fost evidențiat faptul că S.C. "Tehnoton" parcurge astfel un moment crucial în existența sa.

Cu un capital străin de peste 500.000 de dolari, firma nou înființată va produce în primă etapă 60.000 de televizoare color pe an, cu diagonala de 54 de cm, televizoare performante din punct de vedere al calității și al prețului.

Se apreciază că primul lot de televizoare color produse de firma româno-chineză, vor apare pe piața ieșeană în luna octombrie.

Atît partea română cît și cea chineză au subliniat faptul că această colaborare reprezintă un succes nu numai din punct de vedere material, ci va fi în măsură să întărească totodată și relațiile de prietenie recent consfințite de înfrățirea celor două orașe, Iași și Xi'An.

Mihaela BREZEANU

Nici astăzi nu vor circula trenurile de călători

Greva mecanicilor de locomotivă continuă

Ieri, la ora 15,00, deci la opt ore de la declanșarea grevei, la depoul CFR Iași situația era deosebit de tensionată, comunicatele Guvernului și ale SNCFR-ului stîrnind furia mecanicilor de locomotivă, mulți dintre ei declarîndu-ne că "vor merge pînă la capăt". La ora 15,10 comitetul de grevă de la Depoul Iași a hotărît că, datorită situației dificile în care se află miile de călători rămași în gara Iași, să fie puse în circulație, în mod cu totul excepțional trei trenuri: Iași - Bicaz, cu plecare la ora 16,08, Iași - Dorohoi cu plecare la ora 16,20 și Iași-Bîrlad cu plecare la ora 16,50. De asemenea, s-a decis ca o echipă de mecanici de locomotivă să preia din gara Făurei, trenul accelerat care circula de la Mangalia spre Iași, tren în care se aflau sute de copii din Iași care-și petrecuseră vacanța în taberele de pe litoralul Mării Negre. La ora 18,00, comitetul de grevă al mecanicilor de locomotivă de la Regionala de Căi Ferate Iași a hotărît sistarea totală a traficului feroviar, datorită amenințărilor exprimate de Guvern și SNCFR la adresa greviștilor. La ora 19.00, Dan Iftode, vicepreședintele Federației Mecanicilor de Locomotivă, a declarat că, deocamdată, nu există nici un motiv de suspendare a grevei.

■ *Nicolae Văcăroiu consideră că salariul de 180.000 al mecanicilor este deosebit de ridicat*

La cîteva ore după declanșarea grevei au început să fie difuzate pe posturile naționale de radio și televiziune, mai multe comunicate din partea Guvernului, Minis-terului Muncii și Protecției Sociale și Societății Naționale a Căilor Ferate din România, în care se exprimă dezacordul și opinia că această formă de protest este ilegală. Astfel, premierul Nicolae Văcăroiu apreciază că declanșarea grevei va avea repercursiuni deosebit de grave asupra economiei naționale și chiar asupra situației financiare. De asemenea, premierul Văcăroiu a opinat că salariul mecanicilor de locomotivă, de aproximativ 180.000 lei, este deosebit de ridicat, iar majorarea lui nu face decît să creeze foarte multe neajunsuri în economie.

■ *Președintele SNCFR consideră greva ilegală*

Într-un comunicat trimis Federației Sindicatelor Libere și Independente a Mecanicilor de Locomotivă din România (F.S.L.I.M.L.R.), președintele S.N.C.F.R., Aurel Dumitrescu, declara greva mecanicilor de locomotivă ca fiind nelegală și se arăta disponibilitatea Consiliului de Administrație al S.N.C.F.R. de a relua discuțiile cu conducerea sindicatelor, numai în cazul încetării grevei și-reluării activității normale la calea ferată. De asemenea, s-a adus la cunoștința mecanicilor de locomotivă că S.N.C.F.R.-ul a introdus la Curtea Supremă de Justiție cererea de suspendare a grevei generale. Curtea Supremă de Justiție a fixat termen de judecată a cererii la data de 13 august, ora 9.00, cu prescurtarea termenului de citare a părților la 24 de ore, conform procedurii de urgență instituită de legea 15/1991.

■ *Ministrul muncii a numit acțiunea drept "terorism sindical"*

Dan Mircea Popescu, ministrul Muncii și Protecției Sociale, a calificat acțiunea greviștilor ca o formă de "terorism sindical", făcînd un apel către marele cartele sindicale să condamne acțiunea mecanicilor de locomotivă. El a calificat pretențiile greviștilor ca fiind nejustificate și a opinat că greva generală declanșată de aceștia este nelegală.

La toate aceste luări de poziție, Ioan Vlad, președintele F.S.L.I.M.R. a declarat într-un interviu acordat postului de radio BBC, că în țara asta există două legi: una pentru mineri și una pentru ceilalți. De asemenea, s-a precizat că atacurile tendențioase ale guvernului, S.N.C.F.R.-ului și Ministerului Muncii și Protecției Sociale nu fac decît să ducă la escaladarea conflictului. Liderul mecanicilor de locomotivă a mai adăugat că mecanicii de locomotivă sînt hotărîți să continue acțiunea de protest pînă la soluționarea revendicărilor.

Sorin SIMON

Oameni sărmani luați în bătaie de joc

Săracii Iașului sînt nevoiți să mănînce zilnic lături

■ *în cantina de ajutor social de la CUG se împarte mîncarea lîngă un w.c. infect*

Gheorghe Popovici este de mulți ani paznic la Căminele Studențești din T. Vladimirescu ce aparțin de Universitatea Tehnică "Gh. Asachi". Din salariul lui de 28.000 lei își întreține familia constituită din 7 persoane. Din cei cinci copii, unul este sugar (11 luni), iar două fetițe cu defecte auditive sînt internate la o școală specială în Vaslui. Ceilalți trei sînt elevi în Iași.

Cu toate dificultățile materiale, familia Popovici are un cămin normal. De curînd, acceptînd asistența socială care le-a oferit un supliment de pensiune la cantina CUG, viața familiei s-a schimbat în rău. Încercînd să consume mîncarea proveniță de acolo, ei se întreabă de ce sînt tratați ca niște animale. Din "meniul" pe care îl ia de obicei feciorul mai mare de 15 ani de la cantină, singurele lucruri comestibile sînt cantitățile mici de parizer (1/2 de felie pe zi la o persoană), vagi fragmente de carne pe niște oase, jumătăți de picioare de pui (de persoană pe zi) și frecvent bucăți de slănină. Din cele 5 porții zilnice, sînt hrănite și cele 2 fetițe în perioada vacanței.

Din motive necunoscute, în cele două-trei luni din timpul verii, fetițele handicapate nu beneficiază de suplimentul de pensiune.

Fiind sesizată redacția noastră, un reporter s-a deplasat la fața locului.

În timp ce spațioasa sală, adecvată servirii hranei calde este goală și încuiată iar la etaj sala din dreapta este privatizată, mîncarea gătită, destinată abonaților este distribuită într-un spațiu strîmt, sub scări, lîngă WC-ul infect, în condiții care depășesc orice imaginație. Nu există afișat nici un meniu. Bucătăresele trîntesc hrana cu polonicul peste recipiente, bruscînd oamenii. Mîncarea curge pe pereții recipientelor, lăsînd pe masa de deservire o baltă slinoasă unde apoi este aruncată pîinea. Așa le iau oamenii, murdărindu-se ca într-o cocină.

Ei ne-au relatat că sîmbătă, datorită aglomerației, locul devine un infern. Cîteva persoane ne-au semnalat un caz recent, cînd datorită grabei distribuitoarelor, borșul fierbinte a căzut pe pieptul unei fetițe, opărind-o. Gheorghe Popovici a acceptat pensiunea cu demnitate și din necesitate. La fel ca alocația, spune el, este un drept de care nu îi este rușine. El se întreabă însă cu inocență dacă la CUG nu a greșit cumva adresa. A înțeles că acest ajutor este destinat oamenilor.

Gheorghe Popovici nu înțelege de ce zilnic trebuie să cheltuiască o sută de lei din puținii săi bani, pentru a transporta acasă niște furaje.

Silviu LABEȘ

În fotografie este surprins momentul în care se împarte mîncarea la o astfel de cantină.

Din lipsă de bani,

Familia Butnărașu nu și-a ridicat ruda decedată de la morgă

În ziua de 30 iulie a.c., a decedat la Spitalul "Sf. Spiridon", clinica a III-a, Butnărașu Elisabeta, 64 de ani, din comuna Cristești, Iași. Deși anunțată a doua zi, familia s-a prezentat abia pe data de 7 august pentru a o ridica de la morga spitalului. Motivul: lipsa banilor necesari transportului și a înmormîntării. De la un salariat al secției Prosectură (morgă - n.r.) am aflat că de foarte mult timp frigiderele mortuare nu funcționează. Din această cauză, această secție constituie un permanent focar de infecție, un loc unde șobolanii se plimbă în voie.

Dragoș HUȚANU

Fostul șef al Biroului Judiciar al Poliției municipiului a fost mutat disciplinar la secția de poliție din Alexandru cel Bun

■ dacă acuzația de luare de mită se va dovedi falsă, căpitanul Grancea își va relua funcția anterioară

În paginile cotidianului nostru din data de 6 iulie 1993, vă sesizam faptul că șeful Biroului Judiciar al Poliției Municipiului Iași, căpitanul Gheorghe Grancea, este cercetat de Parchetul de pe lîngă Tribunalul Militar Iași, pentru comiterea infracțiunii de "luare de mită". Acesta este acuzat că a încercat să "îngroape" dosarul minorului Leonard Drugu, de 14 ani, care a fost reținut în momentul cînd încerca să fugă cu un lănțișor de aur, furat de la gîtul unei femei. Dosarul fiind spre finalizare la Parchetul de pe lîngă Tribunalul Militar, ieri a fost audiat atît căpitanul Gheorghe Grancea, cît și bunicul minorului, ai cărui părinți sînt plecați din țară. În conformitate cu noua Lege de Reorganizare Judecătorească, acest dosar nu va fi judecat la Tribunalul Militar din Iași, ci la București, deoarece este vorba de infracțiunea de "luare de mită", care intră în competența Tribunalului Militar Central. Pînă la clarificarea situației, căpitanul Grancea a fost mutat disciplinar la o secție de poliție din cartierul Alexandru cel Bun, urmînd ca în funcția de șef al Biroului Judiciar să fie numit un alt ofițer. Biroul de presă al Poliției Județene ne-a informat că, în cazul în care se va dovedi nevinovăția celui în cauză, acesta își va relua funcția deținută pînă zilele trecute.

Marius MARGINEANU

Din inițiativa Asociației "Pro-democrația"

Cetățeni și parlamentari vor discuta despre reintroducerea pedepsei cu moartea în România

Dintre cele peste 5 800 de organizații neguvernamentale înregistrate în România, face parte și Asociația "Pro-Democrația" (A.P.D.)

În perioada 13-15 august a acestui an, va avea loc la Brașov o întrunire a tuturor liderilor A.P.D. din țară. În legătură cu aceasta, domnul Bolea Morel, președintele A.P.D. din Iași, ne-a declarat: "În luna septembrie vor avea loc două acțiuni: "Întîlnirile publice dintre parlamentari și cetățeni" și "Ziua alegătorului". La Brașov va avea loc un instructaj privind organizarea acestora. "Agravarea stării infracționale în România" este tema unora dintre întîlnirile deschise dintre parlamentari și cetățeni. Se vizează, în special, campania pentru reintroducerea pedepsei cu moartea. Există discrepanțe între ceea ce vor cetățenii (care cer reintroducerea pedepsei cu moartea) și politicienii (care, se pare, sînt împotriva acestei pedepse).

Obiectivele întîlnirilor deschise sînt:

a) Aducerea la cunoștința cetățenilor a:

- opiniilor parlamentarilor în legătură cu situația stării infracționale în România;
- eventualelor inițiative legislative privind pedepsirea anumitor infracțiuni;
- poziției parlamentarilor vis-a-vis de inițiativa reintroducerii pedepsei cu moartea.

b) Informarea cetățenilor și a parlamentarilor cu privire la:

- situația stării infracționale în județul respectiv;
- opiniile politicienilor, procurorilor și magistraților cu privire la legislația actuală;
- eventualele propuneri, din partea factorilor menționați mai sus, pentru modificarea legislației.

c) Consultarea de către parlamentari a cetățenilor cu privire la:

- opiniile în legătură cu situația stării infracționale din județul în care locuiesc;
- poziția vis-a-vis de pedeapsa capitală.

Facem precizarea că pentru organizarea unui referendum, conform Constituției (art. 146, alin. 2)) trebuie strînse 500 000 de semnături, cu condiția ca aceste semnături să provină din cel puțin o jumătate din județele țării. În fiecare din aceste județe sau în municipiul București să fie strînse cel puțin 20 000.

În momentul îndeplinirii acestei condiții, cele două Camere ale Parlamentului vor lua în discuție inițiativa respectivă și vor hotărî dacă este într-adevăr cazul să se organizeze un referendum sau nu (art. 147).

Liliana NIȚĂ

Directorul S.R.I. a participat ieri la ședința Guvernului

■ *Virgil Măgureanu a fost adus de cîteva ori în prim plan în cadrul "Actualităților" de la ora 20,00*

În cadrul emisiunii "Actualități" de ieri (ora 20.00) a fost prezentat un reportaj de la ședința Biroului Executiv al Guvernului, care a luat în discuție greva declanșată de Sindicatul Mecanicilor de Locomotivă în cursul reportajului, a fost adus de cîteva ori în prim plan directorul Serviciului Român de Informații, Virgil Măgureanu, aflat în apropierea primului-ministru.

Prezența directorului S.R.I. în cadrul discuțiilor legate de greva din cadrul căilor ferate denotă faptul că Guvernul încearcă sub orice formă să limiteze expectativa acțiune grevistă.

În legătură cu acest gen de activități ale S.R.I. trebuie amintit că după declanșarea recentei greve a minerilor presa a semnalat prezența în Valea Jiului a unui masiv grup de ofițeri S.R.I., grup al cărui set a recunoscut apartenența la S.R.I. și faptul că se află în misiune.

Simultan, conducerii Regiei Autonome a Huilei i se solicitaseră 1 000 de echipamente de miner (salopete, căști, cizme). Urmează probabil salopetele de mecanic C.F.R.

Lucian POSTU

A încetat greva minerilor din Valea Jiului

■ *A fost adoptată noua grilă de salarizare care include salarii mărite pentru toți muncitorii din subteran*

Greva generală a minerilor din Valea Jiului a încetat miercuri 11 august, la cîteva minute după miezul nopții. În urma negocierilor dintre reprezentanții Regiei autonome a Huilei și liderii sindicali din Valea Jiului s-a stabilit o grilă de salarizare care prevede pentru muncitorii din subteran un salariu minim de încadrare de 146 mii lei pentru un muncitor necalificat și un salariu maxim de 207 mii lei. Așa cum i-a informat pe greviști liderul Miron Cosma, grila urmează a fi avizată de Direcția Muncii Hunedoara, după care să fie supusă aprobării executivului. În aceste condiții, de la ora 6.00 minerii din Valea Jiului s-au prezentat la locurile de muncă urmînd ca în zilele următoare, individual, să fie semnat contractul de muncă.

Potrivit unor surse sindicale, la ora 8.00, s-a înregistrat un absenteism de circa 4 la sută din totalul minerilor care trebuiau să fie prezenți la lucru. **(Rompres)**

La Botoșani

Cîinii vagabonzi terorizează viața de noapte a orașului

■ *Specialiștii hingheri bucureșteni chemați în ajutor n-au putut face nimic*

Demolările masive efectuate în ultimii ani la Botoșani au dus prin abandonarea cîinilor, la apariția unor haite de cîini vagabonzi de o deosebită agresivitate, mai ales noaptea, bîntuind în special cartierele centrale ale orașului. La plîngerile cetățenilor, terorizați de cîinii vagabonzi li s-au opus măsuri fără rezultate spectaculoase. A fost chemată o echipă de bucureșteni care, așa după cum a informat dl. Gheorghe Pricope, inginer șef la DOMP (Domeniul Public), n-a făcut mare lucru deoarece trebuia să lucreze numai noaptea, ziua acțiunea întîmpinînd reacții negative din partea unor cetățeni. S-a promis pentru luna iulie o acțiune comună cu circumscripția sanitar-veterinară pentru stîrpirea cîinilor vagabonzi prin otrăvire cu stricnină. Deoarece în august situația a rămas neschimbată, iată ce ne-a declarat dl. dr. Radu Iftimie, Director al Direcției Sanitare Veterinare: "Nu ne-a cerut nimeni sprijinul pentru stîrpirea cîinilor vagabonzi. Nici nu este treaba noastră, ci a Primăriei - prin serviciile sale specializate. Stricnizarea cîinilor nu se mai practică, deoarece rămîneau cadavrele pe care nu le ridica nimeni. Sper că n-are nimeni pretenția ca D.S.V. să facă și treaba hingherilor. Pe linia noastră am luat măsurile legale și în ultimii ani nu am avut nici un caz mortal datorat turbării. Referitor la problema ecarisajului, Domeniul Public precizează că există trei posturi de hingheri pe care nu vrea nimeni să le ocupe, chiar dacă se oferă un salariu de pînă la 100 000 lei, în condițiile în care sînt capturați un număr de 50 de cîini vagabonzi lunar. Se mai menționează că angajarea devine permanentă chiar după stîrpirea totală a cîinilor vagabonzi.

Val GURALIUC

"Neratificarea acordurilor cu CSI contribuie la consolidarea independenței Republicii Moldova"

■ *A declarat Mircea Geoană, purtătorul de cuvînt al Ministerului român de Externe*

Dan Mircea Geoană, purtător de cuvînt al ministerului, a făcut publică reacția MAE român față de rezultatele sesiunii extraordinare a Parlamentului Republicii Moldova. Astfel, dl. Geoană a comentat acest eveniment (cu importante conotații politico-diplomatice pentru România) afirmînd că "sesiunea extraordinară a Parlamentului republicii are ca principal rezultat neratificarea de către Republica Moldova a acordurilor de aderare la CSI". În acest context, MAE apreciază că, "cu toată tensiunea pe care rezultatul acestui vot a produs-o, aducînd forul legislativ de la Chișinău în pragul unei crize parlamentare", neratificarea acordurilor cu CSI contribuie la consolidarea independenței Republicii, "înscriindu-se în spiritul Declarației de independență din 27 august 1991". Așa cum era de altfel de așteptat, hotărîrea Parlamentului, în condițiile situației economice din republică, "va conduce, probabil, la intensificările relațiilor economice ale Republicii Moldova cu statele din spațiul CSI", dar pe o bază bilaterală. Comentariul d-lui Geoană a inclus și anumite considerații asupra perspectivelor integrării economice și ale "consolidării spațiului cultural și spiritual comun dintre cele două state independente românești". Poziția MAE față de atitudinea președintelui Snegur în desfășurarea sesiunii extraordinare a fost prezentată în spiritul relațiilor diplomatice stabilite de recenta vizită a delegației moldovene la București, căci "președintle Mircea Snegur, în interviurile acordate, a ținut să sublinieze că integrarea economică și spirituală dintre Republica Moldova și România constituie o prioritate pentru conducerea Republicii". Dan Mircea Geoană a încheiat cu anumite elemente ale analizei pe care MAE a realizat-o ca urmare a evenimentului din republică, analiză a rezultatelor sesiunii extraordinare care nu trece cu vederea încercarea de autodizolvare a Parlamentului sau repunerea la vot a aderării la CSI. Luînd în considerare toate aceste aspecte, MAE apreciază că "în Parlamentul de la Chișinău există un anumit echilibru de forțe, care permite partidelor democratice să joace un rol important în consolidarea cursului spre independență al Republicii Moldova".

(Mediafax)

La negocierile cu PL-1993

Nicolae Manolescu dorește o alianță cu liberalii

"La negocierile dintre PAC și PL-1993, negocieri care vizau realizarea unei apropieri dintre cele două partide, Nicolae Manolescu a lăsat impresia că dorea cel puțin o alianță cu liberalii". Opinia aparține d-lui Valeriu Stoica, membru în conducerea PL-1993 și fost reprezentant al acestei formațiuni politice la discuțiile cu PAC. Comitetul Național a respins însă prin vot, rînd pe rînd, recunoașterea grupului civic-liberal din partid, fuziunea cu PL-1993 și, în ultimă instanță chiar posibilitatea realizării unei alianțe". "Dl. Nicolae Manolescu nu a reușit să stăpînească mecanismul de vot. Decizia Comitetului Național este explicabilă. La Congres, conducerea PAC s-a sprijinit pe un grup pentru a contrabalansa alt grup. Acum, în conducerea partidului se regăsesc cei care au luptat împotriva grupului civic liberal. Dl. Manolescu a devenit prizonierul unui mecanism de vot pe care el însuși l-a creat", a conchis dl. Valeriu Stoica. **(Mediafax)**

FĂRĂ POLITICĂ

■ Ne vizitează Patriarhul de la Constantinopol

Patriarhul Ecumenic al Constantinopolului, Bartolomeu I, se va afla pentru 7 zile în România, în perioada 12-18 august. Vizita este răspuns la invitația făcută de Biserica Ortodoxă Română prin patriarhul ei, Preafericitul Părinte Teoctist. Programul vizitei cuprinde vizitarea mănăstirilor Brâncoveanu - din Simbăta de Sus - și Rîmeți - județul Alba și a orașelor București, Rîmnicu-Vîlcea, Sibiu, Alba Iulia și Cluj. Ultima vizită a unui patriarh ecumenic în România a avut loc în septembrie 1987.

■ Ministerul Culturii editează încă o revistă

Ministerul Culturii a reușit să scoată al doilea număr al revistei multilingve lunare "PARADIGMA". Revista se dorește a fi un reper cultural și literar în peisajul publicistic românesc și internațional. Acest ultim număr este dedicat aproape în întregime exegezei operei eminesciene. Sînt de asemenea de remarcat condițiile grafice deosebite în care apare revista și calitatea artistică a ilustrațiilor care însoțesc textul. Ilustrațiile sînt semnate de Spiru Vergulescu și fac parte din ciclul de desene "Locuri eminesciene".

■ Toto Cutugno, Kylie Minogue și Dionne Warwick vor cînta la Cerbul de Aur

Pentru pregătirea Festivalului Internațional de muzică pop "Cerbul de Aur", firma Instant Metal Beton împreună cu Televiziunea Română au constituit societatea "TV Instant International". Societatea este preocupată în prezent de lărgirea arenei din Piața Sfatului, Brașov, de la 5500 la 6500 de locuri și de modificarea dimensiunilor scenei conform parametrilor impuși de firma Sony, care va realiza amplificarea sunetului, efecte de lumini cu tunuri laser și o vizionare cu ecrane video supradimensionate. Au semnat deja contracte de participare la festival, hors concurs, superstaruri ca Toto Cutugno, Kylie Minogue, Dionne Warwick, Kerry L. Lewis. **(Grupaj Mediafax)**

Cursul de schimb valutar

Pentru data de 12.08.1993, cursurile de schimb ale principalelor valute sînt următoarele:

1 dolar SUA (USD) - 803.00 lei
1 liră sterlină (GBP) - 1188.44 lei
1 schilling austriac (ATS) - 66.92 lei
1 franc elvețian (CHF) - 528.46 lei
1 franc francez (FRF) - 133.57 lei
1 marcă germană (DEM) - 470.33 lei
1 drahmă grecească (GRD) - 3.36 lei
100 lire italiene (ITL) - 49.65 lei
1 yen japonez (JPY) - 7.68 lei
100 lire turcești - (TRL) - 6.93 lei
1 ECU (XEU) - 894.58 lei
1 DST (XDR) - 1127.69 lei

Volumul tranzacțiilor încheiate a fost de 5.248 656.82 USD

La Iași, CESO din Canada va acorda asistență tehnică și financiară

Începînd cu luna septembrie 1993 Canadian Executive Service Organization (CESO), organizație canadiană non-guvernamentală pentru consultanță în domeniile economic și social, va fi prezentă și în Iași.

Sponsorizată de peste 300 de corporații canadiene și 500 persoane particulare, CESO va asigura asistență și consultanță tehnică pentru instituții și întreprinderi (de stat sau privatizate), instituții financiare cu scopul de a face față tranziției la economia de piață.

Conform informațiilor primite de la Victor Budeanu, președintele fundației patronatului România - Republica Moldova, CESO va oferi agenților economici interesați din Iași programe de acțiune legate de export și marketing.

Sectoarele în care CESO se va implica printr-o varietate de proiecte vor fi cele din industria electrotehnică, mobilă, comerț, agricultură, industria alimentară și industria hotelieră și turism.

Sândel TACU

Un tren încărcat cu autoturisme de proveniență germană, ale unor turci, a fost atacat pe teritoriul României

Răufăcători rămași neidentificați au atacat luni un tren care circula între Bulgaria și Austria, deteriorînd grav 17 autoturisme ce se aflau pe vagonul platformă, informează FRANCE PRESSE, citînd o declarație dată publicității marți de către Societatea Austriacă a Căilor Ferate. Trenul a fost oprit în plin cîmp, pe teritoriul României, în timp ce răufăcătorii au spart cu rîngi geamurile autoturismelor și au furat aparatele radio, camerele video și foto ce se găseau în interiorul lor. Cei 100 de pasageri ai trenului au asistat neputincioși la această scenă demnă de un western, compartimentele în care se aflau fiind încuiate și nimeni nedînd curs apelurilor lor. Autoturismele aparțineau unor lucrători turci ce trăiesc în Germania. Telegrama AFP nu dă detalii suplimentare cu privire la locul atacului.

O nouă creștere a prețului la ulei

Printr-un fax primit la redacție în cursul zilei de ieri de la fabrica de ulei "Unirea" din Iași am fost informați că începînd cu data de 12 septembrie 1993 se vor practica prețuri majorate la uleiul de floarea soarelui. Această situație se datorează, conform afirmațiilor directorului general al societății producătoare, Romeo Zamisnicu, majorării prețului la semințele de floarea soarelui de la 50 lei/kg cît este acum la 140 lei/kg. Avînd în vedere că peste 80% din prețul de producție al produsului finit este dat de semințele de floarea soarelui, creșterile de preț la ulei sînt obligatorii.

Alin TOCAN

Cetățeanul Cornel Trofin și-a dat foc la propria casă

Trofin Cornel, 49 de ani, domiciliat în Iași, strada Frederic nr.13, în noaptea de 8/9 august a.c., în jurul orei 2,00, și-a incendiat propria casă. Tată a patru copii, C. Trofin în stare de ebrietate și-a motivat gestul ca fiind urmare a discuției contradictorii cu mama sa (70 de ani, strada Frederic nr.9) cu privire la vînzarea a 700 mp pămînt. Datorită vîntului, focul a cuprins și casa familiei Gorgos. Intervenția vecinilor și a pompierilor, la aproximativ jumătate de oră de la anunțare, a fost în zadar; cele două case au ars în întregime. Nu s-au înregistrat victime omenești.

Dragoș HUȘANU

Ancheta "Monitorul"

Și în această iarnă, R.A. Termoficare ne va obliga să îndurăm frigul în apartamente (II)

■ *în ciuda acestui lucru ni se vor pretinde sume de bani exorbitante*

(urmare din numărul trecut)

Este de neînțeles dezinteresul cu care lucrătorii de la RA Termoficare acceptă să preia de la constructori lucrările de investiții nefinalizate conform normativelor. Așa se face că la blocurile D13 și D14, din str. Ciurchi, H7 și H8, din cartierul Țigarete, constructorii nu au finalizat toate lucrările la rețeaua de termoficare și canalele termice au fost inundate de apa provenită din precipitații. S-au degradat izolația și chiar conductele. Locatarii blocurilor respective, populația orașului va suporta toate aceste degradări. Din 1989 și pînă în prezent, RA Termoficare nu a mai efectuat nici o recepție finală la lucrările executate de constructori și a acceptat să preia instalațiile respective doar pe baza unui simplu proces-verbal de predare-primire. Iar lucrările neterminate au accentuat procesul de degradare a unor utilaje și instalații, degradare care în ultimă instanță, înseamnă risipă de fonduri, costuri mai mari la populație.

Conducerea RA Termoficare se plînge că nu a primit nici acum de la Guvern subvențiile pentru energia termică, furnizată populației în lunile martie și aprilie și nu-și poate achita datoriile către filiala "Electrocentrale". Așa este, însă, în acest an, regia a cheltuit sume enorme pentru procurarea unor obiecte de inventar, a unor dotări tehnice. Cele mai multe au drept scop mai buna servire a populației; dar altele doar aparent... Pe lîngă schimbătoare de căldură, bade de automatizare pentru prepararea apei calde, s-au mai cumpărat două autoturisme ARO, 2 autocamioane, 3 calculatoare, generatoare de acetilenă și truse de sudură. Unele din aceste truse de sudură au dispărut și au reapărut, ulterior, la diverși întreprinzători particulari din oraș.

La constituire, regia a primit, prin decizia nr. 99/1991 a prefecturii, un patrimoniu alcătuit din sediu, o bază de producție și alte dotări tehnice aferente. De doi ani, se vorbește mereu de schimbarea acestei regii. Ba în str. Bucșinescu, ba în str. Codrescu nr.6. S-au făcut pentru acestea diverse proiecte de amenajare, au și început unele lucrări. Toate acestea au însemnat bani. Acum, regia are promis un alt teren pentru a-și amenaja un sediu și o bază de producție. Primăria își schimbă des deciziile, regia cheltuiește, iar populația plătește. Ba mai mult, primăria pretinde ca regia să-i plătească o anumită chirie pentru spațiile și terenul pe care îl deține. Așa ceva este normal cu o societate comercială sau un întreprinzător particular, dar nu cu o regie de utilitate, ale cărei cheltuieli sînt suportate direct sau indirect de cetățenii Iașului.

Printr-o altă decizie de anul acesta a Delegației Permanente a Consiliului Județean, RA Termoficare este obligată ca pînă la finele anului 1993 să monteze gigacalorimetre la toate scările blocurilor de locuințe, cu plata aparatelor și a lucrărilor de către populație. Lucru imposibil de realizat. Iată de ce. Termenul este foarte scurt, imposibil de respectat. Apoi, soluția tehnică prevăzută nu este cea mai nimerită. Presupune modificări constructive la fiecare scară, iar, în final, consumul de căldură și apă menajeră va fi măsurat tot la grămadă. Se vor contabiliza, în schimb, cu ceva mai mare exactitate pierderile uriașe din rețeaua primară și secundară, pe care populația nu va mai fi obligată să le plătească. Numeroși cetățeni cu care am discutat sînt de părere că ar accepta aceste cheltuieli, dacă sumele necesare s-ar aduna pe o perioadă mai mare de timp, și ei ar simți în mod concret îmbunătățirea confortului termic din apartamente. Ei consideră că mai bine s-ar începe cu înlocuirea conductelor și rețelelor de termoficare cu altele moderne, preizolate, produse în țară sau în străinătate și abia apoi s-ar trece la contorizare. Dar o contorizare pe apartamente, pentru ca fiecare să consume cît dorește și cît îi permite bugetul.

Dumitru HARIGA

Afaceri necurate la S.C. LACTIS (4)

În cadrul serialului prezentat de cotidianul nostru privind neregulile constatate de controlul făcut de Garda Financiară împreună cu Poliția Economică la "Lactis" SA, vă prezentăm astăzi felul în care a beneficiat o persoană particulară de 1,3 milioane de lei din fondurile unității de stat SC "Lactis" SA

În lunile iulie, august, septembrie și octombrie 1992, conducerea SC "Lactis" SA a aprobat eliberarea din casieria unității a unei sume totale de 1,3 milioane lei care au fost ridicate de Răduțu Octavian, agricultor din Dobrovăț. În referatele făcute pentru încasarea banilor, la motivația plății a fost trecut "achiziții porumb". Totuși persoana în cauză nu are nici un fel de contract care să-i dea dreptul să facă achiziții de cereale în numele "Lactis"-ului, motiv pentru care banii i-au fost imputați. Cu toate acestea, suma nu a fost returnată pînă în prezent, paguba societății fiind cu atît mai mare cu trecerea timpului, pentru că la cele 1,3 milioane lei se adaugă dobînzile bancare care trebuie plătite, în condițiile în care "Lactis"SA are datorii de aprope o jumătate de miliard de lei.

O altă "afacere" a conducerii de la "Lactis" a fost virarea unei sume de 3,8 milioane lei Agromec-ului Vlădeni pentru o serie de lucrări agricole care au fost prestate AEI-ului Vlădeni. Conducerea de la "Lactis" a motivat această decizie prin faptul că AEI Vlădeni trebuia să fie preluată de "Lactis", în baza unei înțelegeri încheiate cu Direcția Agricolă și Banca Agricolă. Pînă la urmă AEI-ul în cauză a fost scos la licitație și cumpărat în mod legal de SC Terom SA.

Cele două situații prezentate reprezintă de fapt creditări a unei persoane fizice în primul caz și a unei persoane juridice în al doilea, fapte ce contravin legii întrucît Lactis SA nu poate prelua atribuțiile unei bănci.

Nicolae MANOLIU

Ca într-un film de groază

O croitoreasă a fost bătută în mod bestial

Marți dimineață a fost adusă într-o stare gravă la Spitalul de neurochirurgie, Aurica Ștefan, 42 ani, croitoreasă la Universitatea "Al. I. Cuza". Femeia a fost victima fostului ei soț, Ioan Ștefan care, violîndu-i domiciliul din cartierul Dacia, a lovit-o cu pumnii și cu picioarele pînă cînd aceasta a leșinat. De asemenea, pe corpul Auricăi Ștefan există plăgi care, conform declarației dr. Florin Grămadă, ar fi putut fi produse de un cuțit. Agresiunea a avut loc duminică noaptea, cînd Ioan Ștefan aflat într-o avansată stare de ebrietate și-a luat fosta soție la bătaie. După ce a adus-o într-o stare de inconștiență, bătăușul i-a luat fostei sale soții verigheta, trei inele de aur pe care le avea pe degete și o parte din proteza dentară tot din aur pe care a reușit să i-o desprindă din gură. Obosit de munca pe care a depus-o, huliganul a adormit, beat mort, lîngă fosta soție. Abia spre dimineață, atunci cînd a venit femeia de serviciu care făcea curat în scara blocului s-a putut pătrunde în apartamentul Auricăi Ștefan. Aceasta, împreună cu cîteva vecine i-au acordat primul ajutor împachetînd-o în prosoape ude. Aflată pe patul spitalului, doamna Ștefan ne-a declarat că nu este prima dată cînd fostul ei soț o bătea la beție în asemenea hal, acesta fiind de altfel și motivul pentru care au divorțat. Mai mult decît atît, deși are doi fete, una studentă la Facultatea de Drept și una elevă la liceu, Aurica Ștefan nu primește pensie alimentară decît pentru fiica cea mică, suma fiind de-a dreptul derizorie, de 59 lei lunar. Femeia nu a mai cerut mărirea pensiei tocmai în ideea de a nu mai avea de a face cu fostul soț. Din păcate pentru ea, Ioan Ștefan nu a gîndit la fel. În momentul de față agresorul se află reținut în arestul Poliției.

Mihaela CĂNĂNĂU

Vila din strada Dumbrava Roșie va fi repartizată de Consiliul Municipal Iași

■ *generalul maior Viorel Cheptine, comandantul garnizoanei Iași, nu permite amplasarea emițătorului postului de televiziune Tele' M în vila amintită*

Hotărîrea definitivă în privința situației vilei de pe strada Dumbrava Roșie, care face obiectul disputei între clubul Polynx și postul de televiziune TELE 'M, va fi luată zilele următoare de către Consiliul Municipal, ne-a declarat Ion Cozaru, directorul Regiei Autonome Locuința. Interesant este faptul că luni dimineață dl. Cozaru a negat cu desăvîrșire existența unui contract de asociere între RA Locuința și TELE 'M, iar luni după-amiază, în cadrul ședinței extraordinare a Consiliului Municipal s-a afirmat existența contractului respectiv. Întrebat fiind asupra legalității acestei situații, cel puțin ciudat, dl. Cozaru ne-a făcut o declarație spectaculoasă: "Luni dimineață contractul era în stadiu de proiect, deci nu exista, iar după-amiază odată cu întrunirea Consiliului Municipal, contractul a devenit valabil". Asupra modului de încheiere a acestor contracte de asociere, urmează să se pronunțe comisia juridică a Consiliului Municipal. O problemă la fel de dubioasă o constituie viitoarea destinație a vilei, în cazul în care va fi "cîștigată" de către TELE 'M. Conducerea acestei instituții a afirmat că intenționează instalarea în vilă a unui emițător, însă generalul Viorel Cheptine, comandantul garnizoanei Iași, a declarat, reprezentanților clubului de fotbal Polynx, că va interzice instalarea emițătorului respectiv în preajma unei mari unități militare.

Oricare va fi destinația vilei, RA Locuința va primi lunar 30% din profit sau 500.000 lei, de la TELE 'M.

Dan FODOR

Lupta cu șomajul

La IASITEX situația este în continuare tensionată

Discuțiile purtate în cursul zilei de ieri între administrație și sindicatele de la Iașitex SA au stabilit o serie de elemente noi în ceea ce privește conflictul de muncă declanșat marți, 10 august a.c. Conform afirmațiilor directorului general, Margareta Anuța, s-a hotărît ca în această perioadă în care comenzile nu acoperă întreaga capacitate de producție să se acorde concedii de odihnă personalului. După redimensionarea activităților în secțiile de producție, salariații care nu beneficiază de concediu de odihnă vor fi trimiși în concediu fără salariu pînă la reluarea activității la întreaga capacitate. Discuțiile între părțile aflate în conflict vor continua și în cursul zilei de astăzi nefiind rezolvate toate revendicările sindicatelor.

Tot ieri a avut loc la firma ieșeană o ședință de analiză a producției și a contractelor. Informațiile furnizate de conducerea societății constau în anunțarea posibilei înființări a unei societăți comerciale cu capital mixt român și italian pentru producția de blue-jeans și de cămăși. În plus se duc tratative tot cu o firmă italiană pentru producerea și vînzarea a 5 milioane de metri de țesătură din bumbac 100% pentru lenjerie de pat și fețe de masă. În ce privește desfășurarea activității în secția filatură este așteptat un transport de fire poliesterice din Bulgaria, marfă ce se află acum blocată în București datorită grevei mecanicilor de locomotivă. Firele vor fi prelucrate în sistem de lohn-processing, produsele finite urmînd a fi livrate firmei bulgare.

În legătură cu plata salariilor restante am aflat că se duc tratative cu beneficiarii datornici pentru recuperarea sumelor restante.

Alin TOCAN

Asistentele medicale depun jurămîntul lui Hipocrate

Pentru prima dată în România, absolventele Școlii Sanitare Postliceale vor depune jurămîntul lui Hipocrate. Examenul care marchează sfîrșitul celor trei ani de școală postliceală se va desfășura în perioada 1-6 septembrie. Vor fi înmînate diplome în specialitățile: radiologie, laborator poliție sanitară, precum și asistentelor de medicină generală.

Înscrierile pentru noul an școlar 1993 - 1994 vor avea loc în perioada 9-15 septembrie, examenul de admitere susținîndu-se la data de 16 septembrie.

Mihaela CĂNĂNĂU

Revolta "drumarilor"

La 17 august va fi declanșată o grevă ce va paraliza circulația rutieră în România

■ *Toate drumurile naționale și județene vor fi blocate, economia țării va fi practic paralizată iar pagubele vor fi irecuperabile*

Ieri, în cadrul unei conferințe de presă, inginerul Vasile Stavilă, președintele comitetului de grevă de la Regia Autonomă Județeană de Drumuri și Poduri Iași a afirmat că la data de 17 august 1993, ora 7,00 Federația Sindicatelor Libere a Drumarilor din România va declanșa grevă generală. Această acțiune este urmarea nerezolvării de către Administrația Națională a Drumurilor și Podurilor a revendicărilor înaintate de sindicaliști. Vasile Stavilă a precizat că în cazul în care, pînă la data de 17 august, revendicările muncitorilor de la drumuri și poduri nu vor fi rezolvate, toate drumurile naționale și județene de pe întreg teritoriul țării vor fi blocate.

De asemenea, liderul "drumarilor" a adăugat că toată responsabilitatea pentru această acțiune va reveni Administrației Drumurilor și Guvernului, care nu au ținut cont de cererile sindicaliștilor. Vă prezentăm în continuare lista revendicărilor solicitate de "drumari":

1 - asigurarea de fonduri pentru realizarea sarcinilor planificate, corelate cu creșterile de prețuri și cheltuielile de personal pentru anul 1993.

2 - salariul de bază minim să fie 30.000 lei !!!, la care să fie adăugată compensația promisă de Guvern.

3 - respectarea coeficienților de ierarhizare, conform HG 405/1991.

4 - reintroducerea fondului de premiere de 2%.

5 - inițiativă legislativă privind protecția drumurilor și constituirea fondului drumurilor;

6 - acordarea celui de-al 13-lea salariu.

7 - încadrarea personalului de la drumuri și poduri în grupa a II-a de muncă.

8 - asigurarea de către Ministerul Finanțelor de fonduri pentru pensii de urmași în proporție de 100%.

9 - tratament medical gratuit pentru boli profesionale.

Sindicaliștii de la regiile de drumuri și poduri consideră că aceste revendicări sînt justificate, personalul din această categorie de muncitori fiind pînă acum ignorat de Guvern.

Conducerea comitetului de grevă a ținut să precizeze că această acțiune nu are caracter politic și nu are nici o legătură cu grevele de protest care au loc în țară.

Subliniind greutățile cu care se confruntă "drumarii", Vasile Stavilă a arătat că la ora actuală starea drumurilor din România este deosebit de critică, iar fondurile necesare reparării acestor drumuri sînt insuficiente. Referindu-se la situația din județul Iași, președintele comitetului de grevă a precizat că din cei 1.990 km de drumuri județene, 390 km au durata de serviciu expirată. Mai mult decît atît, datorită exploziilor de prețuri din ultima perioadă aceste drumuri nu pot fi reparate, costul unui tratament de regenerare pentru 1 km de drum fiind de aproximativ 3 milioane lei. De asemenea, utilajele aflate la dispoziție sînt improprii.

Dumitru Ghebea, liderul sindicatului șoferilor (SUT) din cadrul RAJDP a arătat că șoferii vor sprijini această acțiune, participînd efectiv la această grevă. Dumitru Ghebea a mai precizat că la această oră nu există lege care să interzică blocarea drumurilor.

În încheierea conferinței, referindu-se la modul de desfășurare a grevei, președintele comitetului de grevă, inginerul Vasile Stavilă a precizat că populația va fi informată cu 48 de ore înainte de declanșarea grevei, despre modul de acțiune al greviștilor.

Sorin SIMON

EN GROS:
ZAHĂR
OREZ
FĂINĂ ALBĂ
IMPORT
Se acordă credite în mărfuri
•ALUNE vrac și pachete
•SUCURI CRUSH
•WHISKY
•CONIAC
•ȚIGĂRI
•LICHIOR
•TAPET
•HELLAS
•NESS AMIGO
•PASTE FĂINOASE
•CACAO
•LAPTE PRAF
•GUMĂ
•ULEI
•CIOCOLATĂ
•NAPOLITANE
•MĂSLINE vrac
•MĂSLINE borcan
•CAFEA boabe vrac
098/146909
Iași, Bd. Poitiers 14
(fost I.C.R.M.)
UNIVERSAL OCCIDENT SRL

ÎN ATENȚIA ABONAȚILOR TELEFONICI

-persoane fizice-

Începînd cu luna august 1993, sistemul de facturare al prestațiilor telefonice se va modifica în sensul tipăririi pe un nou format în care se va evidenția și TVA-ul.

Astfel prestațiile vor suferi modificări datorită aplicării TVA-ului după cum urmează:

1 impuls - 3 minute convorbire...6 lei + 1 leu TVA = 7 lei pe local

1. Abonamentul pentru serviciul individual - la care abonatul are conectat un aparat proprietate și pentru care nu a solicitat service
   - abonament 450,00 lei + 55,00 lei TVA = 505,00 lei

2. Abonamentul pentru serviciul individual - la care abonatul are conectat un aparat închiriat de la D.Tc Iași.
   - abonament 450,00 lei + 55,00 lei TVA = 505,00 lei
   - abonament închiriere pentru tipul de aparat:
   - aparat EM 72 ... 100 lei + 12 lei TVA = 112 lei
   - aparat EM 90 ... 200 lei + 24 lei TVA = 224 lei
   - aparat TN 1+1 ... 200 lei + 24 lei TVA = 224 lei

3. Abonamentul pentru serviciul individual - la care abonatul are conectat un aparat proprietate și a optat și pentru service
   - abonament 450,00 lei + 55,00 lei TVA = 505,00 lei
   - abonament service 70,00 lei + 8 lei TVA = 78,00 lei

4. Abonamentul pentru serviciul în cuplaj - la care abonatul are conectat un aparat închiriat de la D.Tc Iași.
   - abonament 270,00 lei + 33,00 lei TVA = 303,00 lei
   - abonament închiriere pentru tipul de aparat:
   - aparat EM 72 ... 100 lei + 12 lei TVA = 112 lei
   - aparat EM 90 ... 200 lei + 24 lei TVA = 224 lei

5. Abonamentul pentru serviciul în cuplaj - la care abonatul are conectat un aparat cumpărat cu service.
   - abonament 270,00 lei + 33,00 lei TVA = 303,00 lei
   - abonament service 70,00 lei +8 lei TVA = 78,00 lei

6. Abonații care au instalate posturi suplimentare pe lîngă abonamentele aferente categoriei de serviciu de care beneficiază vor mai achita și abonamentul pentru postul suplimentar de 70,00 lei + 8,00 lei TVA.

7. Abonații care au solicitat prestarea serviciului "NU SE INFORMEAZĂ", vor achita pe lîngă abonamentele aferente categoriei de serviciu de care beneficiază și abonamentul de 50,00 lei + 8,00 lei TVA, aferent acestui serviciu suplimentar
   - aparat EM 72 ... 100 lei + 12 lei TVA = 112 lei
   - aparat EM 90 ... 200 lei + 24 lei TVA

O căciuliță pentru liniștea planetei atacată de SIDA: PREZERVATIVUL

Boala SIDA poate lovi pe oricine

Fostul președinte american Ronald Reagan face reclamă la prezervative

■ În Marea Britanie se desfășoară "săptămîna prezervativelor" ■ Unul din patru tineri pînă la vîrsta de 20 de ani nu folosește nici un contraceptiv cu un nou partener ■ În Japonia, comis voiajori speciali bat la ușă pentru a vinde prezervative ■

Pentru a preveni înmulțirea cazurilor de SIDA în întreaga lume, guvernele și organismele internaționale au lansat o serie de campanii de educație, adresate în special tineretului, chemat să înțeleagă mai bine cît de mari sînt riscurile îmbolnăvirii de SIDA și cum poate să se ferească de ea utilizînd mijloacele existente. Săptămîna aceasta, în Marea Britanie, se desfășoară a astfel de campanie, aflată deja la a șasea ediție.

Organizația britanică ocupîndu-se cu siguranța vieții și a muncii în Marea Britanie, a decis să lanseze propria acțiune pentru popularizarea prezervativelor, care are loc de șase ani încoace. Directorul general al acestei instituții a spus că "săptămîna prezervativelor" este cea mai mare campanie dusă pînă acum de această organizație: "Acum două săptămîini am lansat sloganul: puneți-vă ceva sexy și sigur. În acest moment, în toată țara se desfășoară trei sau patru sute de manifestări care încearcă să spună un singur lucru. Pentru multele boli venerice și unele sarcini nedorite tot ce aveți mai bun este prezervativul".

"Săptămîna prezervativelor" îi vizează în special pe tinerii între 16-20 ani. Din acest grup, 70 % au relații sexuale frecvente și schimbă partenerii mult mai des ca alte categorii de vîrstă. Cu toate acestea, unul din patru tineri nu folosește nici un contraceptiv cu un nou partener. Potrivit unui sondaj de opinie, 30 % din cumpărători din Marea Britanie sînt inspirați să ceară un prezervativ la farmacie. Deocamdată, Campania anti-SIDA nu pare a schimba ideea că această boală afectează în special pe homosexuali.

"Săptămîna prezervativelor" va încerca să amintească oamenilor că boala SIDA poate lovi pe oricine.

Industria prezervativelor în Marea Britanie reprezintă o cifră de afaceri anuală de 45 milioane de lire sterline. O mulțime de mărimi, forme și chiar parfumuri au dus la diversificarea sortimentelor. În Marea Britanie se vînd anual patru miliarde de prezervative. În Japonia, există comis-voiajori speciali care bat din ușă în ușă să-și vîndă produsul. "Săptămîna prezervativelor" a devenit un eveniment care a devenit internațional. Anul trecut, organizația britanică a trimis un poster în care Ronald Reagan spunea: "Jim, prezervativul este o acoperire strașnică". **(După BBC)**

Va cădea ultimul dictator comunist?

Numeroși oameni politici cer demisia lui Fidel Castro

Politicienii de marcă din Europa și America Latină au cerut, marți, președintelui cubanez, Fidel Castro, să demisioneze și să organizeze alegeri libere, anunță Reuter. În două articole apărute în cotidiene de marcă din Columbia, politicieni cunoscuți au adresat avertismente liderului cubanez să se retragă și să nu mai prelungească suferințele poporului cubanez. Un prim avertisment, primit din partea fostului ministru de Externe german, Hans Dietrich Genscher, a vicepreședintelui nicaraguan, Virgilio Godoy Reyes și a altor zeci de politicieni, afirmă că situația Cubei este atît de gravă, încît găsirea unei soluții nu mai poate fi amînată un timp. Un al doilea mesaj, publicat în cotidianul columbian "El Espectador" și semnat de 250 de parlamentari din America Latină, Spania și din zona Caraibelor, este mult mai direct, cerîndu-i lui Fidel Castro "să-și încheie mandatul printr-un act de curaj și generozitate, oferind tinerei generații posibilitatea de a-și hotărî singură viitorul și de a ști ce este adevărata libertate".

Ce transmite BBC la emisiunea "Newshour"

Generalul somalez Aidid primește arme și droguri

În cadrul emisiunii "Newshour" a fost difuzată o declarație a șefului operațiunii ONU din Somalia, amiralul Jonathan Howe, care se referă la închiderea de către trupele ONU a două aeroporturi din apropiere de Mogadiscio, prin care se considera că erau aduse arme pentru generalul Aidid, precum și droguri: "Aceste aeroporturi sînt importante in ceea ce privește aducerea de arme pe căi ilicite, în ceea ce privește contrabanda, aducerea de persoane pe căi ilegale, traficul cu droguri. Acțiunea noastră a avut o mare importanță in sistarea acestui gen de comerț, care reprezintă o importantă sursă de venituri pentru generalul Aidid. Exista mai multe aeroporturi care servesc pentru asemenea activități, dar cele două pe care noi leam închis sînt cele pe care el le preferă".

LUMEA SPRE CARE NE ÎNDREPTĂM

■ Homosexualii catolici se roagă pentru Papă

Un grup de homosexuali catolici s-au rugat și au cîntat imnuri în așteptarea sosirii Papei Ioan-Paul la Denver - Colorado, pentru deschiderea Zilei Internaționale a Tineretului. Aproape 250 de persoane au participat, în apropierea reședinței guvernatorului statului Colorado, la o rugăciune în care se cerea eliminarea discriminării sexuale în biserica catolică, dar comportamentul homosexual este blamat și considerat inacceptabil pentru un catolic. Biserica își rezervă dreptul de a nu admite declarat că prezența lor în fața Capitoliului statului Colorado este menită să tragă un semnal de alarmă în ceea ce privește orientarea sexuală a tineretului catolic. **(REUTER)**

■ Doi soți s-au certat neîntrerupt 11 ore, fiind arestați în urma unor plîngeri ale vecinilor

Un cuplu britanic, ce a pus la încercare răbdarea vecinilor cu o ceartă zgomotoasă care a durat nu mai puțin de 11 ore, a fost condamnat la 14 zile de închisoare de către un tribunal. William Greechan de 60 de ani și Elizabeth de 56 de ani fuseseră avertizați în mai anul trecut, cînd după o ceartă asemănătoare fuseseră condamnați la 21 de zile de închisoare cu suspendare. Ignorînd avertismentul, ei și-au reluat "discuția" pe 5 iulie anul acesta, cînd schimburile de insulte și urletele i-au speriat pe vecinii lor, care au declarat că cearta se auzea pînă la o distanță de 500 de metri de casa împricinaților. Vizitați în două reprize de poliție, care fusese chemată de vecini, cei doi nu s-au calmat decît după 11 ore de aprigă dispută. Pedeapsa va fi executată de cei doi separat, în închisori situate la 150 km una de alta. **(FRANCE PRESSE).**

■ După 29 de ani, în America a fost descoperit primul caz de turbare

Autoritățile sanitare ale statului New-York au declarat starea de urgență sanitară, după ce s-a confirmat că o fată de 11 ani a murit de turbare săptămîna trecută. Este primul caz mortal de turbare, care a fost înregistrat în acest stat după 954, Mark Chassin, responsabil sanitar a declarat că micuța Kelly Ahrendt a decedat din cauza turbării, în urma unei excursii la munte. Ancheta declanșată urmărește să determine cauzele îmbolnăvirii și circumstanțele în care fata a contractat boala. Deocamdată, nici un animal ce aparține familiei Ahrendt nu este suspectat de a fi purtătorul virusului turbării. După statisticile oficiale, anul trecut s-a înregistrat un număr record de animale bolnave de turbare pe teritoriul statului New York. Numărul lor a crescut de la 54 în 1989 la 1632 în 1992. Tot anul trecut, 1088 de persoane au fost tratate contra turbării, față de 81 în 1989. **(FRANCE PRESSE)**

■ Cinematograful american bate toate recordurile

Cinematograful american se află la zenitul său. El a acumulat de la începutul anului o cifră de afaceri de 1,06 miliarde de dolari care este cu 11 % superioară recordului din anul 1989 de 954 milioane dolari. Tom Pollock, unul dintre magnații Hollywood-ului, estimează că anul acesta rețetele vor fi mai mari cu 300 milioane.

Un consilier al lui Bill Clinton s-a sinucis din cauza intrigilor de la Casa Albă

Departamentul de justiție din Statele Unite a anunțat rezultatul unei anchete intensive legate de moartea unei inalte oficialități de la Casa Albă. Cadavrul lui Vincent Foster, consilier adjunct al președintelui, a fost descoperit luna trecută într-un parc. Ancheta a concluzionat că Foster și-a tras un glonț in gură. Se consideră că a fost vorba de un caz evident de sinucidere. Un bilet, scris de oficialitatea respectivă cu puțin timp inainte de suicid si dat publicității, marți, a dezvăluit nivelul surprinzator de mare al intrigii și tensiunii, existent la Casa Albă. **(BBC-World Service)**

Rusia se opune unei intervenții NATO la Sarajevo

Corespondentul BBC prezent a discuțiile de pace în Bosnia-Herțegovina, care au loc la Geneva relatează că atmosfera nu este optimistă. Ministrul rus de externe, Andrei Kozîrev, incearcă să îi contacteze pe americani și pe conducerea iugoslavă, intr-o noua încercare de negociere a păcii. Un purtator de cuvint a indicat că Rusia se opune propunerilor de utilizare a forței împotriva sîrbilor bosniaci.

Psihoză de război civil în Lagos

■ Membrii ambasadelor străine și-au trimis acasă familiile

O veritabilă psihoză de război civil se extinde în prezent în Lagos, unde sute de membri ai etniei ibo și-au părăsit locuințele, îndreptîndu-se spre estul țării, relevă AFP.

Aproximativ 10.000 de nigerieni, originari din estul și nordul țării au părăsit Lagosul la finele lunii iulie. Un exod asemănător al populațiilor originare din sudul țării continuă spre statele din nordul Federației Nigeriene.

Ambasadele străine au evacuat din Lagos familiile diplomaților. De nigerienii bogați își trimit familiile în străinătate.

Decizia guvernului militar federal - dominat de personalități politice din nordul țării - de a anula alegerile prezidențiale ce au avut loc pe 12 iunie, din cauza unor laversațiuni electorale, se află la originea neliniștirii crescînde a populației, care se teme de o reeditare a războiului din Biafna, soldat cu peste un milion de morți, în perioada 1967-1970, precizează sursa citată.

Ce le-a venit în cap belgienilor

O istorie a W.C.-urilor de-a lungul timpului

■ Imaginea oarecum caraghioasă a toaletelor și prejudecățile oamenilor a amînat cîteva săptămîni deschiderea expoziției

Deși oamenii își petrec mai mult de un an din viață în ele, toaletele sînt încă un subiect tabu.

La Koksijde, pe litoralul belgian, a fost deschisă o insolită expoziție, care rupe tăcerea instalată în jurul acestor utile obiecte și prezintă istoria utilizării lor de-a lungul veacurilor.

Karel von de Casteele, administratorul muzeului și autorul expoziției, a declarat că ea a fost un succes, vizitatorii venind în număr mare pentru a admira aceste obiecte pe care, de fapt, le folosesc în fiecare zi.

Van de Casteele a explicat că, prin intermediul acestui mic truc, a încercat să aducă istoria mai aproape de cei care altfel nu ar fi intrat niciodată într-un muzeu. Expoziția este inspirată de o carte scrisă de Donny Lamarcq, intitulată "Folosirea toaletei".

Expoziția prezintă diferite toalete construite de-a lungul timpului și modul lor de folosire, în diferite locuri și medii sociale.

Atît cartea, cît și expoziția arată cît de mult s-au schimbat obiceiurile în acest domeniu de-a lungul timpului, în special în Europa de Vest.

În Imperiul roman, folosirea toaletei era o activitate comună, de care oamenii nu se rușinau pentru că era o funcție naturală, pe care o considerau firească.

În vremurile mai apropiate, nobilii își construiau toaletele în afara castelelor, în apropierea zidurilor.

Mulți scriitori au fost fascinați de funcțiile corpului uman. Scriitorul Francois Rabelais a închinat un întreg capitol problemei, în romanul său "Gargantua".

În secolul 18, calitatea toaletelor se ameliorează simțitor, ele sînt acoperite cu lemn și uneori cu catifea, pentru a face timpul petrecut în ele cît mai plăcut.

Primele toalete moderne, prevăzute cu apă curentă, au apărut în secolul 18, dar s-au generalizat doar la începutul secolului 19.

Avînd în vedere caracterul tabu al subiectului și imaginea oarecum caraghioasă a toaletelor, Van de Casteele a avut de luptat cu multe prejudecăți pînă a obținut permisiunea de a deschide expoziția.

Cu patru luni în urmă, nimeni nu credea că această expoziție va fi deschisă dar autorul ei, care este un om greu de descurajat, a reușit să obțină aprobarea.

Aproape 10.000 de oameni au vizitat pînă acum expoziția, în cele două săptămîni de cînd este deschisă. Pînă acum muzeul era vizitat doar de 5.000 de oameni pe lună.

În viitor, Van de Casteele plănuiește să deschidă încă două expoziții de acest gen, una se va ocupa de băi, cealaltă de bucătării și se va numi "2.000 de ani de cînd tot mîncăm". **(Reuter)**

Diplomatul american asasinat la Tbilisi lucra pentru CIA

Diplomatul american Fred Woodruff, asasinat la Tbilisi, lucra pentru CIA, fiind însărcinat cu pregătirea forțelor de securitate gruzine, a indicat marți cotidianul "New York Times", citat de AFP. Totodată, responsabili ai Ministerului de Interne gruzin au afirmat că, în ciuda faptului că diplomatul american a fost ucis prin împușcare, mașina în care se afla nu prezintă urme de gloanțe.

Liceenii japonezi nu mai vor uniforme

Un grup de 8 liceeni japonezi din vestul Japoniei, care intenționează să protesteze împotriva regulamentelor școlare mult prea stricte, au organizat marți o conferință de presă în cadrul căreia au criticat faptul că li se impune purtarea unor uniforme sumbre, de tip cazon, fapt ce le îngrădește libertatea.

A demisionat mareșalul Evgheni Șaposnikov

Șeful unuia din cele mai inalte organisme decizionare din Rusia, maresalul Evgheni Șaposnikov, conducătorul Consiliului de securitate al CSI, și-a oferit demisia. Agenția rusă independentă de știri, Interfax, nu a motivat acțiunea mareșalului Șaposnikov și nu a făcut cunoscut dacă presedintele Elțin a acceptat-o. Corespondentul BBC la Moscova relatează că inițiativa mareșalului are loc într-un moment în care tensiunile politice din Rusia sînt în creștere.

CAFEAUA DE DIMINEAȚĂ

Am ajuns să ne îngropăm aurul și să etalăm gablonzuri!

Porțiunea din strada Sărărie, cam un sfert din întreg, s-a bălțat în ultimele luni cu nu mai puțin de douăzeci de SRL "Import-Export" în sedii improvizate. În dreptul firmei cu prescurtări ciudate pentru limba noastră, se află băiețani bruneți, grăsulii punînd la cale "combinații pe picior" din care adună niște prăpădite de milioane. Sînt investitorii noștri străini. Ei ne aduc cafea și năut prăjit din Liban, alune din Siria și rahat - din Istanbul... Noroc de acești flăcăi de ispravă. Altfel ce neam face de asemenea delicatese. Am rămîne la mămăligă și la brînză de oi. Pe cînd așa, avem tot felul de țigări, să tot fumezi, chiar dacă nu ești fumător! Numai că, admirîndule... dexteritatea de a vinde marfă neplătită și de a dispare apoi, via Cairo-Damasc, ne lasă mofluz să le ducem dorul și să le plătim datoriile. Acești afaceriști - "pe picior" cu fețele lor unsuroase și cu rotunjimi orientale, îmi poartă gîndul către acei iscusiți meșteri, care cizelau podoabele atît de adevărate acum o generație, două cultivînd meserii care cereau răbdare și îndemînare. Poate bunicul celui care își admiră mașina din fața buticului, a executat acea ferecătură de manuscris, în vremea domniei lui Ștefan cel Mare, pe care o reproducem aici. Știm despre dînsul că era meșter arab, care a lucrat după model cele două teme iconografice: "Adormirea" și "Învierea", încadrate de bogate ornamente vegetale. În colțuri, 4 cabosoane de ametist. Cotorul este format dintr-o împletitură de inele. Totul e lucrat din argint aurit în repaussé (ciocănit) cu reliefuri pronunțate, gravat și punctat. E o treabă făcută nu pe picior, cum se fac toate azi, ci cu răbdare și migală. Adevărul e că am pierdut voluptatea lucrului migălos făcut. Cu talent și profesionalism. Iată de ce să ne închinăm și să sărutăm ferecătura de argint omagiind astfel munca anonimă, dorindu-ne a avea pe strada noastră nu atîtea buticuri cu țigări, ci un reparator de ustensile casnice. Vrem un croitor, un electronist, ș.a.m.d. Nu vine nici un urmaș al lui Alun-Al-Rașid să deschidă un atelier la Iași, nu apare nici un meșteșugar român de nădejde.

Cine ne repară o broască de ușă, un frigider, o mașină de călcat, un geam? Pe vremuri, umblau prin cartiere, geamgii, reparatori de umbrele, tocilari, cîți nu te îmbiau cu meseria lor. Azi au dispărut meseriile mici și cu ele îndemînarea tradițională. Cartierul meu meu nu are cizmar, nu are lăcătuș, nu are lemnar, nu are nici un fel de meseriaș, are vreo trei consignații. Am cumpărat un cazan de tablă de la magazinul din str. Independenței. M-am dus cu ei la Întreprinderea Metalurgică condusă de dl. Aurel Creangă și mi l-a lipit. Nu s-a mirat, nu s-a enervat, e ceva obișnuit să iasă asemenea "capodopere" din uzină. Am cumpărat o broască pentru ușă la verandă și am găsit un inginer gata să mi-o monteze. Omul a comparat broasca veche cu cea nouă, a scuipat pe tinicheaua cumpărată și din două vechi mia încropit o încuietoare, oricum mai bună decît cea cumpărată. Caut sfoară, nu-i; caut lame de bărbierit, nu-s. Și filosoful Kierkegaard, care susține că "bunul Dumnezeu stă în lucrurile mici".

Am fost solicitat să pun o vorbă la primărie pentru un solicitant de autorizație pentru un chioșc de difuzare a presei. Solicitantul e un inginer doctor, fost pînă ieri în munca de cercetare științifică, astăzi șomer. Omul m-a rugat să nu spun ce titluri are ca să aibă șorți de a se alinia cu ceilalți concurenți. Alți doi ingineri și o licențiată în filosofie au deschis o consignație și își cîștigă astfel existența. A ajuns vremea să le fie rușine oamenilor de diplomă! Într-o unitate de tricotaje s-a întîmplat o defecțiune pe care mecanicul de servici n-o putea rezolva. Vine un paznic și din două mișcări pune lucrurile la punct. Astfel, s-a descoperit că paznicul era de fapt inginer, dar, se oprise la diploma de bacalaureat spre a ocupa postul și deci a avea din ce trăi.

Asta e situația, dacă sîntem patrioți și nu vrem să emigrăm, trebuie să ne îngropăm cît mai adînc diplomele spre a nu deveni suspecți și a ne înrola în gioată. Pare a avea dreptate Suzănica Gîdea cînd dădea sfaturi: "Ce vă trebuie învățătură? Uite eu, cu vreo doi ani de profesională am ajuns ministru, iar tovarășa, fără nimic, e academiciană! Am scris despre tînăra pereche Armașu din Copou, tot din cercetare științifică, în prezent încercînd să transforme garajul în atelier de patiserie. Deci încă o dată aurul e îngropat, în loc de lucrări în laborator de fizică, muncă în laborator de cornuri.

Nu ne dăm seama, dar pasiunea cea veche pentru amănunt care ne-a dat minunea de copertă pe care o reproducem, conduce la grija pentru lucrurile aparent mici, dar foarte importante în observarea vieții.

Știți, de pildă, că ieri nu s-au putut face operații la Spitalul "Parhon" din lipsă de ser fiziologic? Echipa de chirurgi a trebuit să renunțe și bolnavii să rabde. Era totul pregătit în afară de serul fiziologic. În alte zile lipsește oxigenul sau sîngele și iar nu se poate opera. Iată că un mare spital e paralizat din pricina unui fleac! Am de bătut o scîndură la gard și n-am cuie. Nu se găsesc nicăieri. Cineva mi-a vîndut pontul: la bazar. Am încercat. Degeaba. Ce-i de făcut? Adun filigramele admirate acum cîteva sute de ani de către Ștefan cel Mare și Sfînt și zic: "Sfînt e Doamne - amănuntul care intră în nevoile vieții și blestemați fie cei care militează pentru îngroparea talentelor, fiindcă cioara nu poate cînta ca privighetoarea nu omori privighetoarea spre a face nivelare! ■

Din scrisorile, telefoanele și audiențele zilei

■ **Domnul TUDOR ȘERBAN, str. Vasile Lupu nr. 118, bl. C1, sc. C, et. 2, ap. 3, referindu-se la știrile care se** vehiculează că locatatrii trebuie să-și cumpere aparatele de măsură a consumului de apă, de exemplu, își pune întrebarea - cîntarul pentru vîndut carnea ori brînza la magazin, ori în piață, tot cumpărătorul și-l procură, ori îl are vînzătorul?

Apoi, dl. Șerban se referă la promisiunea făcută într-o ședință la primărie de dl. Arcadie Dubeț, referitoare la remedierea, contra cost, a defecțiunilor de la instalațiile de apă și sanitare din apartamente, consemnată în "Monitorul" din 10 iulie, dar neîndeplinită de nimeni. Pentru a se lămuri de seriozitatea spuselor domnului director Dubeț, dl. Șerban a bătut la multe uși și a dat destule telefoane - asociația de locatari, dispecer apă-canal, R.A. "Locuința", punctul termic din zonă și R.A. "Termoficare", sectorul de clădirii din cartier etc., dar toți au spus același lucru: nu știu nimic despre realizarea spuselor d-lui Arcadie Dubeț, iar dacă vrea - dumnealui, cetățeanul, control și remedieri în apartament, n-are decît să facă cerere, să plătească 4000 lei devizul, iar costul lucrărilor separat, fiecare locatar din bloc.

Cu alte cuvinte, promisiunea d-lui Dubeț din ședința de la primărie a fost fie o minciună, fie o provocare adresată oamenilor de a avea încă o preocupare, dar fără nici un rezultat. Așa-i la ședință, se vorbește!

■ **DI. NECULAI RADU, administrator la asociația de locatari Arcu 25, spune că are colectate de la populație și depozitate pentru a fi predate la IJVMR, cum era obiceiul, 8 butoaie cu cioburi din sticlă, o rulotă cu hîrtie și cartoane, mari cantități de fier vechi, dar nu se mai ocupă nimeni de ridicarea lor. Nici despre popularizarea prețurilor de achiziție a materialelor refolosibile, despre activitatea punctelor de colectare nu se mai vorbește, întrebîndu-se dacă mai există întreprinderea specializată.**

Întreprinderea există, se numește SC "Remat" SA, are sediul tot în str. Aurel Vlaicu, nr. 88, răspunde la tel. 173790 și 173848, și se ocupă de aceeași activitate - redarea în circuitul economic a materialelor refolosibile.

Deci se poate lua legătura cu întreprinderea în cauză care ridică materialele cînd este sensibilizată - după cum se pot preda și la punctul de colectare stabil ori volant din teritoriu.

■ **DI. SERAFIM DABIJA, str. Stroici nr. 45,** face trimitere în scrisoarea sa la apelurile repetate și îndreptățite de la "Cafeaua de dimineață" către alegii noștri cărora li se reproșează că nu se deplasează în teritoriu și nu ascultă vocea și realitățile vieții, pentru a acționa în consecință. Pe această temă, cititorul nostru face constatarea lipsei de interes a alesului care-i mulțumit cu postul ocupat la nivel central ori local, cu salariul consistent pe care-l are, fiind satisfăcut și de cum îi sînt plasate rudele și prietenii pe diferite ierarhii ori poziții economice cucerite cu concursul puterii. Lipsa de interes o explică - ca de altfel și mulți alți cititori - prin existența actualului sistem electoral cînd alegătorii votează liste, nu personalități, legătura dintre candidați - aleși și alegători dispărînd ori pierzîndu-și importanța. Democratizarea partidelor este împiedicată, pentru că deciziile se iau la vîrf, iar puterea se concentrează la liderul de partid și la curtea lui, candidații depinzînd nu de alegători ci direct de șefii lor politici, de relațiile personale cu aceștia și nici într-un caz de prestația lor politică reală în Parlament, în primării ori între alegători. De aici și explicația că nu se răspunde la scrisorile și memoriile alegătorilor, nu se rezolvă doleanțele din teritoriu, totul este o așteptare a viitoarelor liste, a viitoarelor alegeri cînd vor reuși tot prietenii. Atunci, de ce s-ar mai deplasa în teritoriu alegii noștri, dacă totul le vine de sus?

Mi se pare că aveți dreptate: cauza crizei prin care trece țara este ea economică și socială, dar în primul rînd este politică. Trebuie să votăm personalitățile, nu listele! Dar, spuneți drept, domnule Dabija, pledoaria dvs. nu cumva a fost influențată și de articolul semnat de Stelian Tănase în "România Liberă" din 5 august 1993, cu titlul "E timpul să schimbăm"?

■ **DI. ȘTEFAN PETROFF, str. Republicii, nr. 55, invocînd democratizarea vieții sociale, arătați că după Revoluție foarte mulți cetățeni în blocurile de locuințe, chiar dintre cele afectate de cutremurul din 1977, execută diferite transformări, desființînd debarale ori holuri, uși ori ieșiri la balcoane, lărgindu-și camerele ori saloanele de primire, afectînd prin aceasta însăși rezistența construcției în ansamblu. Se întreabă, sînt permise asemenea intervenții gospodărești în apartament, chiar dacă au devenit proprietate personală? Există organe de stat - Inspectoratul de Stat pentru Construcții, precum și Legea 8/1977 care veghează ca orice modificare de genul celor arătate de dvs. să se facă numai cu aprobarea necesară - consultînd proiectantul, fostul proprietar, experții tehnici, institutele tehnice de specialitate și nu în ultimul rînd, cerînd acordul Inspectoratului de Stat pentru Construcții - str. Ștefan cel Mare nr. 47.**

Pe baza acestor acorduri trebuie obținută autorizația de construcție de la primărie, altfel asemenea fapte constituie contravenție ori infracțiune sancționate corespunzător.

■ **DI. C. SMEU, str. Sf. Andrei nr. 42,** vă informăm că dl. C-tin Pintilie - Răducăneni - Iași, face parte din lotul primilor 12 cîștigători ai Concursului național de compunere rebusistică pe anul 1993, fiind desemnat și campion al județului Iași pe 1993 (publicația "Rebus - Flacăra" - nr. 7/iulie 1993).

■ **DI. LUCIAN PAL, absolvent al școlii de deficienți de la Budăi - Iași, calificat ca electrician, a cerut prin "Monitorul" din 30 iunie a.c. "oricui are nevoie de un tînăr bun de treabă să-l solicite prin ziar pentru a-i intermedia angajarea lui". Îi informăm că oferta a sosit și îl așteptăm la redacție pentru a-i indica persoana și adresa unde trebuie să se prezinte pentru treabă. Pe cei care-l cunosc, îi rugăm, să-i comunince vestea.**

■ **D-na TEODORA VASILIU, str. Stejar nr. 9,** semnalează că la centrul de pîine din Complexul comercial Stejar pîinea este pusă la vînzare numai după ce se învechește în rafturile ori navetele din magazia de mînă.

Comercianții cu atribuții de control vor vi fiind pe recepție? Dacă da, așteptăm măsuri.

Ion N. OPREA

cotidian de informații
Monitorul

EDITORIAL

Centrul de Criză Iași - o inițiativă oportună

Dan RADU

Regimul comunist nu a luat niciodată în serios psihiatria ca ramură a medicinii, avînd rolul de a trata eventualele dezechilibre psihice ale individului. Se considera că o societate comunistă este imposibil să aibă bolnavi mintali. Cel care dădea semne de inadaptare era cu siguranță un parazit care nu dorea să pună umărul la construirea viitorului luminos. Era greu de conceput ca un om al muncii să mai aibă timp "să facă pe nebunul" cînd țara toată era un șantier și avîntul revoluționar mișca întreg poporul spre orizonturi noi. Nu putea fi așadar decît un neserios. Tratamentul era acordat numai în cazurile extreme, după ce bietul om ajungea deja să vorbească singur și să scoată limba la trecători. Înăsprirea regimului dictatorial după anii '80, închiderea tot mai evidentă a unei societăți în care scara valorilor fusese inversată, a ruinat sănătatea mentală a majorității românilor transformîndu-ne, an după an, într-o națiune de alienați. Cîteva milioane de schizofrenici, avînd în frunte un paranoic. După decembrie 1989, societatea românească, înghețată pînă atunci, a fost lovită de valul năpraznic al transformărilor. Au reizbucnit pasiunile, ambițiile și orgoliile iar viața a devenit brusc dinamică. Au apărut foarte repede învingătorii dar și victimele acestei bătălii a tranziției: șomeri, tineri debusolați, pensionari muritori de foame etc. Stressul cotidian a căpătat alte dimensiuni și s-a amplificat iar nesiguranța a devenit un sentiment general. În aceste condiții, la Iași a luat ființă, prin inițiativa demnă de toată lauda a domnului profesor Pirozynski, un Centru de Criză, care-și propune să acorde asistență celor afectați de stări critice psiho-comportamentale. Prin urmare, o echipă de medici, psihologi, cadre didactice și chiar preoți va încerca să rezolve cît mai multe din cazurile de dezechilibru psihic, din ce în ce mai frecvente. În numărul de ieri, "Monitorul" a anunțat pe prima pagină deschiderea acestui Centru de Criză de pe lîngă Laboratorul de Sănătate Mentală de la Spitalul Universitar "Socola", salutînd acest mic pas spre lumea civilizată. Este foarte posibil ca, pentru început, Centrul să nu se confrunte cu o avalanșă de clienți, pentru că românul nu este obișnuit cu tratamentul psihiatric, ba mai mult, îl consideră chiar rușinos. Dar, mai apoi, sîntem convinși că această instituție va fi căutată cu încredere. În Norvegia, țară în care cabinetele psihiatrilor sînt plantate la fiecare colț de stradă, cineva cu inițiativă a avut ideea de a-și deschide un "centru de eliberare de stress" și a adus, în acest scop, mai multe automobile date la casat, pe care le-a îngrămădit într-un garaj. Pentru o sumă modică, oricine putea intra acolo și, cu un ciocan care i se dădea la intrare, putea sparge orice întîlnea în cale. Odată eliberat de încărcătura emoțională adunată peste zi, omul pleca liniștit acasă. Ideea s-a dovedit a fi străiucită iar proprietarul "centrului" abia mai prididea să schimbe mașinile făcute praf. E adevărat că uneori cu toții simțim nevoia să punem mîna pe un ciocan. Dar pînă se va înființa și la noi un garaj unde să poți sparge mașini uzate, ne așteaptă personalul calificat al noului Centru de Criză de la Spitalul Universitar "Socola". ■

Noutăți la redacția BBC în limba română

Redacția în limba română BBC World Service are în vedere modificarea unora dintre transmisiunile sale de la 26 septembrie anul curent.

Aceste schimbări survin ca urmare a sugestiilor Dvs., ale ascultătorilor și a unor sondaje de opinie efectuate de BBC în această primăvară în România. Ele urmăresc armonizarea emisiunilor BBC cu cele ale posturilor comerciale prin stabilirea unei noi emisiuni de actualități de o jumătate de oră la ora 14, menită să umple un gol informațional. Această transmisiune va conține și scurte rubrici specializate destinate în mod special acestei ore. Vedere Londoneză, Știri Medicale, Compact Disc etc.

Cu aceeași ocazie vom renunța la unele dintre reluările de pînă acum (Note de Lectură) și vom introduce rubrici noi, ca de pildă: London Express (magazin cu muzică pentru tineri), Documentar, Corespondență Specială și Post Scriptum (un interviu cu o personalitate a zilei).

Subliniem că toate aceste noutăți vor surveni fără a majora timpul total de emisie de două ore și jumătate pe zi. Ele vor fi realizate prin schimbarea accentului către emisiunile de după-amiază spre seară și prin reducerea ca durată a transmisiunii de la ora 21, care coincidea deseori cu emisiuni TV de mare audiență.

În schimb, emisiunea de trei sferturi de oră de la ora 18 va fi prelungită cu un sfert de oră.

În luna septembrie vom începe să anunțăm pe post în avanpremieră aceste modificări.

Ruxandra OBREJA
Director al Redacției în limba română - BBC World Service

ultimul vagon poștal

Viața de azi, la țară!

Nu știu de ce, dar viața de azi la țară mi-a trezit, mai mult ca oricînd, o crudă și grea impresie pe care, pînă acum, n-am trăit-o niciodată în adevăratul său sens. Căzut ca dintr-o altă lume, trăind aici la Tansa mai multe zile în șir, ți se pare că lucrurile sînt întoarse cu susul în jos. Oamenii par mai cruzi, mai duri și de ce nu, mai răi ca în altă parte. Nu-i decît o tristă impresie, dacă te gîndești că viața, la țară, a fost așa de cînd e lumea. Numai că tu ai reușit s-o descoperi abia acum, cînd ești pus față în față cu realitatea. Altădată venind aici, am stat o zi, cel mult două sau chiar trei, după care am plecat încercînd să dispar cît mai grabnic, îndepărtîndumă ca de ceva greu și intolerabil.

Și totuși, dacă pînă acum oamenii în sinea lor, mai mult sau mai puțin, așteptau ca cineva să le dea o cît de mică speranță, acum cînd acel cineva nu mai există, nu mai așteaptă absolut nimic. Încearcă mai întîi crudul sentiment al deznădejdii, și nutresc o ură lăuntrică a neputinței ce se transformă într-o teamă chinuitoare. Presimt cum răul planează asupră-le ca o pasăre de pradă, gata în orice clipă să se repeadă, să lovească pe fiecare, fără să știe cineva, care dintre ei va cădea cel dintîi pradă nenorocirii. Tocmai această permanentă teamă, îl face pe om să fie într-o permanentă anxietate, ba, de ce nu - o resemnare a umilinței, plină de o demnitate temerară, subtilă, care adesea ia forma unei revolte ce izbucnește dintr-un cărbune ce a mocnit atîta vreme sub spuză.

Aici, la țară, dreptul firesc al omului nu-i decît o enigmă efemeră. Umilința, ura și teama de necunoscut se împletesc într-o perfectă ambianță, mai mult ca oriunde și oricînd, azi lasă să se vadă goliciunea nelegiuirilor puterii, triumfînd peste cadavrul nedreptății și abuzurilor de tot felul.

Gheorghe LUPAȘCU-SUHULEȚIANU

PUNCTE DE VEDERE

Mai mult liberalism n-ar strica nimănui

Actuala configurație a scenei politice românești este marcată de un lung șir de anomalii. Printre acestea una din cele mai nocive este absența unui partid liberal unit și puternic.

Ideea liberală a fost și este caracterizată de dinamism - de aici perenitatea ei. Există și în prezent numeroase curente și școli de gîndire ce și-o revendică drept principal izvor de inspirație; tocmai de aceea este absurdă afirmarea unui "monopol al liberalismului" de către o școală de gîndire sau, mai grav, de către o formațiune politică. Ceea ce le unește este (sau cel puțin ar trebui să fie) mai important decît ceea ce le desparte.

Chiar principalii "concurenți" ai liberalilor în plan ideologic (social-democrații și creștin-democrații) resimt această absență. În Occident, atît social-democrația cît și creștin-democrația au apărut ca reacții la politicile liberale - ele nu au puse însă în discuție, fundamentele societății, instituite în decursul a mai bine de un secol de liberalism.

Un partid liberal unit și puternic este așadar necesar, nu numai pentru liberali, ci pentru viața politică românească în ansamblul ei.

Divizarea nu a putut fi depășită, în primul rînd, datorită inconsistenței mesajului doctrinar al formațiunilor politice liberale. Aceasta a permis alunecarea discursului către contestare - în particular, contestarea liderilor celorlalte formațiuni, din considerente personale.

În România nu s-au realizat fuziuni între partide cu adevărat semnificative, din decembrie 1989 pînă în prezent. Singura excepție a constituit-o fuziunea între PNL și NPL, la începutul acestui an. PNL-AT a ratat din diverse motive ambele fuziuni preconizate, cu PNL-CD și PAC. Acum, se pare că întreaga mișcare liberală încearcă să depășească momentele de dezbinare, într-un efort de a se reafirma ca o forță politică puternică și capabilă de a promova democratizarea și reforma. Modalitățile avute în vedere (alianțe, fuziuni mai mult sau mai puțin rapide) contează mai puțin decît decizia în sine, decizie încărcată de o enormă responsabilitate politică.

Dialogul, odată declanșat are toate șansele de succes. Cu o singură condiție însă - ca el să nu se transforme într-o sumă de monologuri. Importantă este baza de plecare în această discuție. PL 1993 ar trebui să-și reprime tentația de a dialoga cu PNL de pe pozițiile partidului parlamentar, în contrast cu cel neparlamentar. La rîndul său PNL, ar trebui să renunțe la tentația, la fel de nocivă, de a considera actuala sa situație drept un accident nesemnificativ. PAC și PNL-CD vor trebui să ia decizii tranșante în legătură cu importanța pe care ambele o atașează ideilor, persoanelor și metodelor de acțiune politică, atît timp cît obiectivele nu sînt ireconciliabile.

Rețeta depășirii acestei divizări nu este deținută de nimeni, ea poate nici să nu existe. Dar dacă există, ea ar trebui să conțină neapărat o recomandare: mai mult liberalism.

Lucian DÎRDALĂ

Din culisele sportului

■ Zenga va fi iar tată

Portarul italian Walter Zenga (Inter Milano) e pe cale să devină pentru a doua oară tată. Soția sa, Roberta, e însărcinată în luna a opta și pare hotărîtă să-i dăruiască lui Walter o fetiță, după Nicolo, băiatul lor de 3 ani și jumătate. Interesant este faptul că, deși trăiesc împreună din 1987, Walter și Roberta s-au căsătorit abia în 1992, cînd Nicolo avea deja 2 ani.

■ Uli Hoeness prezice

Fostul jucător german Uli Hoeness, actualmente manager al clubului Bayern München, a prezis că în maximum 10 ani, datorită dispariției granițelor europene, nu vor mai exista echipe naționale de fotbal. Locul lor va fi luat de marile echipe de club, cum ar fi Bayern pentru Germania sau Ajax Amsterdam pentru Olanda. Să-l credem pe Hoeness?

■ Cei mai buni amatori

Într-un clasament neoficial al personalităților care practică golful, pe primul loc se clasează pilotul britanic Mansell, un împătimit al acestui sport. El este urmat de germanul Franz Beckenbauer, suedezul Stefan Edberg și americanul Ivan Lendl. De asemenea, în primii 20 îi mai întîlnim pe Boris Becker, Alain Prost, Pete Sampras și Michael Jordan. După cum se poate observa, lui Mansell îi place să fie cel mai bun în tot ceea ce face...

■ Se schimbă regulamentele

Federația Internațională de schi, după recenta sa reuniune de la Zurich a hotărît schimbarea sistemului de alcătuire a clasamentului în proba de combinată alpină. S-a renunțat la vechiul sistem cu puncte pentru fiecare loc ocupat de concurenți în cursa de slalom și cea de coborîre, stabilindu-se adunarea timpilor înregistrați în cele două probe. Pur și simplu!

Ion C.

Reîntoarcerea fiului risipitor: Adrian KERESZI

Fotbalul - pe ultima turnantă!

După o lungă vacanță sportivă, sîmbătă, 14 august, caravana fotbalistică pornește la drum. Șchiopătînd din cauza "seismelor" care au zguduit în ultima perioadă grupările fotbalistice ieșene, atît Constructorul, cît și Polynx, încearcă să se redreseze din mers și să păsească cu dreptul în noul campionat. Datorită lipsei de entuziasm, generat în totalitate de șicanele la care sînt supuse cele două tabere sportive, vestile din intimitatea echipelor sus-amintite nu sînt în măsură să ne liniștească, mai mult, acestea parvenindu-ne cu mare greutate... Totuși, vă vom prezenta o ultimă radiografie a divizionarelor ieșene în fața primului examen al verii.

■ Constructorul - fără Constantin și Suciuc

Team-ul din Katanga nu se dezminte, manifestînd în jocurile din Cupa Polynx o formă deosebită. Sîntem convinși că echipa de pe Maracana va fi una din animatoarele seriei. Sîmbătă pe propriul teren, Constructorul va primi replica formației din Mizil, cu Greaca și Bumbescu în rol de lideri. Din nefericire, două piese "cu greutate" nu vor mai apărea în unsprezecele ieșean. Este vorba de Constantin, care s-a transferat la Aerostar Bacău (legitimarea la Constructorul fiind numai pe perioada studenției) și despre Suciuc, care a ales calea privatizării, preferînd în locul gloriei sportive foșnetul liniștitor al banilor... Compartimentul defensiv, punctul forte de pînă acum este văduvit și de accidentarea liberoului Tocariuc. În schimb, se dă ca sigură prezența în centrul apărării, alături de Stoica și Munteanu a noului venit, Cepoi. Dacă în alcătuirea unei formații competitive s-au găsit soluții viabile, nu același lucru îl putem spune și despre patronul echipei, firma S.C. "Consart". Nu știm adevărul despre situația existentă acolo, dar de un lucru sîntem siguri. Ambii directori iubesc cu pasiune sportul-rege, și acest lucru, personal, nu-l pot trece cu vederea.

■ Polynx: s-a întors Kereszy!

Polynx Iași anunță reîntoarcerea, după o absență motivată de o lună de zile, a "fiului rătăcitor", Adrian Kereszy, care la cei 32 de ani ai săi, a încercat să obțină un contract forinți în Ungaria, la echipa din Miskolc (care a retrogradat în B), ar fi reușit să-l cedeze pentru o sumă considerabilă pe Dohot echipei de primă ligă Ujpest Dozsa. În rest, toți componenții lotului formației Polynx sînt valizi, dar cu moralul la pămînt, datorită faptului că, după cum evoluează evenimentele, pot deveni în curînd someri.

■ C.F.R. Tepro: fotbaliști în șomaj!

Și dacă tot veni vorba despre somaj, flagel care se pare că este pe cale să înghită sportul ieșean, putem să vă informăm că, începînd cu data de 2 august și fotbaliștii proaspetei divizionare B, C.F.R. "Tepro" Iași, se află în această nedorită situație. Acest lucru se datorează faptului că societatea de construcții feroviare "Moldova" Iași, în cadrul căreia erau angajați jucătorii, și-a restrîns activitatea, primii afectați fiind sportivii. Cu toate acestea, există promisiuni că aceștia vor fi preluați de Regionala C.F. Iași, care nu dorește ca fotbalul feroviar ieșean să se desființeze.

Leonard CĂNĂNĂU

Epilog la retrospectiva C.M. de atletism

Și acum, Stuttgart 1993 (II)

■ Speranța nr. 1 a României - Alina Astafei

Continuăm acum, după cum am promis, cu probele feminine:

100 m: record mondial - 10,49 s - Florence Joyner (SUA, 1988); record european - 10,81 s - Marlies Göhr (Germania, 1983) - egalat în 1992 de Irina Privalova (Rusia); top 1993 - 10,82 s - Gail Devers (SUA). Campioana olimpică Gail Devers rămîne marea favorită, chiar dacă este specialistă în garduri. În imediata apropiere: Merlene Ottey (Jamaica) și Irina Privalova.

200 m: record mondial - 21,32 s - Florence Joyner (SUA, 1988); record european - 21,71 s - Marita Koch (Germania, 1979) și Heike Drechsler (Germania, 1986); top 1993 - 21,77 s - Merlene Ottey. Jamaicana are acum marea ocazie de a cîștiga aur la proba individuală. Nu e de neglijat, totuși, Privalova și două atlete care "oscilează" între 200 și 400 m: Marie Jose Perec (Franța) și Gwenn Torrance (SUA).

400 m: record mondial și european - 47,60 s - Marita Koch (Germania, 1985); top 1993 - 49,83 s - Gwenn Torrance. Dacă Gwenn și Marie Jose aleg sprintul, rămîn Jeari Miles (SUA) și Ximena Restrepo (Columbia). Rusia așteaptă generația viitoare.

800 m: record mondial și european - 1:53,28 - Jarmila Kratochvillova (Cehia, 1983); top 1993 - 1:55,62 Maria Mutola (Mozambic). Ella Kovacs se află în plutonul favoritelor. Dar, va fi mai greu ca la Cupa Europei, pentru că acolo era o concurență pentru fiecare națiune. La Stuttgart, Rusia va prezenta un trio: Masterkova, Gurina, Kremleva (sau Nurutdinova), care va acționa ca un angrenaj. Pînă și Mozambicul are alături de Mutola o atletă sub 1:57,00: Tina Paulino. Iar Ella va fi singură!

1.500 m: record mondial și european - 3:52,47 - Tatiana Kazankina (URSS, 1980); top 1993 - 3:59,53 - Violeta Beclea (România). Ca și Ella Kovacs, Violeta are de luptat singură cu un alt trio sovietic și cu irlandeza Sonia O'Sullivan.

3.000 m: record mondial și european - 8:22,62 s - Tatiana Kazankina (URSS, 1983); top 1993 - 8:28,74 - Sonia O'Sullivan (Irlanda). Alături de irlandeză, Patty Sue Plummer (SUA), Elena Romanova (Rusia) și (de ce nu?) Margareta Keszeg sînt favoritele. Atleta română însă ar putea fi ajutată de Elena Fidatov, dacă aceasta s-ar califica în finală. Aș mai dori să precizez că în 25 de ani de experiență de "gură cască" la atletism: nu am văzut decît un singur caz de cooperare românească la semi-fond: tandemul Natalia Mărășescu - Ileana Silai, la C.E. de sală, Milano, 1978.

10.000 m: record mondial și european - 30:13,74 s - Ingrid Kristiansen (Norvegia, 1986); top 1993 - 31:29,70 - Ute Pippig (Germania). Reprezentanta noastră, Iulia Negură trăiește un paradox: pentru ea, distanța de 10.000 m. este prea scurtă, iar maratonul, prea lung! Pe 20 km. este imbatabilă. Dar, mai știi? După victoria de la Universiadă, totul e posibil...

Maraton: "australiano-kenyana" Lisa Ondieki nu va fi prezentă. Cîteva nume de reținut: Valentina Egorova (Rusia), Yoko Animori (Japonia), Lorraine Moller (Noua Zeelandă)

4x100 m.: record mondial și european - 41,37 s - R.D.G., 1985; top 1993 - 42,79 s - Rusia.

4x400 m.: record mondial și european - 3:15,17 s - URSS, 1988; top 1993 - 3:34,46 - Rusia. Nu trebuie să considerăm o supremație răsăriteană absolută la ștafete. Americancele nu au ieșit încă la marile concursuri, iar la 4x100 m cu Juliet Cuthbert, Dahlia Duhamey, Beverley McDonald și Merlene Ottey, Jamaica este extrem de puternică.

100 m.g.: record mondial și european - 12,21 s - Iordanka Donkova (Bulgaria, 1988); top 1993 - 12,46 s - Marina Aziabinova (Rusia). La cele două nume de mai sus, adăugați pe Gail Devers (dacă nu va avea ghinionul de la Barcelona). Pentru Liliana Năstase, pronosticăm un loc în finală.

400 m.g.: record mondial și european - 52,94 s - Marina Stepanova (URSS, 1986); top 1993 - 53,52 s - Sally Gunnel (Marea Britanie). Numai o minune o poate învinge pe britanică, campioana olimpică (minune care se poate numi Kim Batten sau Sandra Patrick).

10 km. marș: în primele 10 nume ale topului mondial, 6 chinezoaice! (or fi de vină marșurile revoluționare?!).

Lungime: record mondial și european - 7,52 m - Galina Cistiakova (URSS, 1988); top 1993 - 7,21 m - Heike Drechsler (Germania). La ultimele două mondiale, prestigiul nemțoaicei a fost cam șifonat de Jackie Kersee. Acum Jackie a ales heptatlonul. Poate apare și pentru noi o medalie: Marieta Ilcu sau Mirela Dulgheru. Pentru iubitorii de frumuseți atletice: atenție la germana Susen Tiedtke!

Triplu salt: record mondial, european și top 1993 - 14,97 m - Iolanda Cen (Rusia). Este cea mai tînără probă a atletismului feminin, debutantă la o mare competiție. România este reprezentată de Monica Toth.

Înălțime: record mondial și european - 2,09 m - Stefka Kostadinova (Bulgaria, 1987); top 1993 - 2,04 m - tot Kostadinova! Este proba marilor noastre speranțe. Galina Stăvariu (sau Alina Astafei, cum o cunoaște toată lumea) a cîștigat de două ori la Kostadinova și de trei ori la Heike Henkel. A pierdut, însă, în ultimele concursuri, la cubaneza Ioannet Quintero. La Barcelona, Alina s-a autodepășit și a obținut argint. Dacă și la Stuttgart se va autodepăși (ceea ce înseamnă o săritură de peste 2 m), titlul nu-i poate scăpa!

Greutate: record mondial și european - 22,63 m - Natalia Lissovskaia (Rusia, 1988); top 1993 - 20,16 m - Ana Romanova (Rusia). În imediata ei apropiere se află Valentina Fediusina (Ucraina). Nu va absenta nici campioana mondială Hwang Zihong (China). România va fi reprezentată de Mihaela Oană și Jana Ciobanu.

Disc: record mondial și european - 76,80 m - Gisella Reinisch (Germania, 1988), top 1993 - 68,14 m - Larissa Korotkevici (Rusia). Cîteva surprize "etnice" printre favorite: Maritza Merten (Kuweit) - la (Barcelona era cubaneză) - Elena Zvereva (Belgia), Daniela Costian (Australia) Manuela Tîrneci și Nicoleta Grasu reprezintă România (ultima cu șanse la un loc fruntaș).

Suliță: record mondial și european - 80,00 m - Petra Felke (Germania, 1988); top 1993 - 72,12 m - Trine Hattested (Norvegia). Sulița este, cum am mai spus, foarte capricioasă. Mai sînt de notat: Ekaterina Ivakina (Rusia), Natalia Scikolenko (Belgia), Karen Forkel (Germania) și Felicia Țilea (România). Sau chiar junioara Claudia Isăilă, precum Mihaela Peneș, în 1964!

Heptatlon: record mondial - 7291 p - Jackie Kersee (SUA, 1988); record european - 7.007 p. - Larissa Nikitina (Rusia, 1989). Irina Belova, prinsă cu tablete-minune, a dispărut. Liliana Năstase a renunțat la heptatlon, iar despre Sabine Braun nu se mai aude nimic. Una peste alta, Jackie Kersee este de neînvins. Reprezentanta României: Petra Văidianu.

G.I. NICOLAE

Alina ASTAFEI - speranța noastră la săritura în înălțime

Violeta BECLEA - nr.1 mondial la 1500 m

La campionatele Naționale de juniori I

4 medalii pentru atleții din Iași

La sfîrșitul săptămînii trecute (7-8 august), la București s-au desfășurat întrecerile Campionatelor Naționale de atletism pentru juniorii. Sportivii de la Liceul cu Program Sportiv din Iași au avut o comportare frumoasă, reușind să obțină 4 medalii: una de argint, prin Mihaela Purcel la 100 m.g. (antrenor prof. Dudău Rodica) și trei de bronz, prin Alina Perian la prăjină (prof. Ion Butnaru) Robert Lungu la înălțime și Iulia Ichimov la 400 m plat (ambii, elevi ai prof. Grigore Ursanu).

Rezultatele ar fi putut fi și mai bune, dacă atleții ieșeni (elevi în clasa a XII-a sau studenți) n-ar fi fost "acaparați" în această perioadă de examenul de bacalaureat și de sesiune, timpul acordat pregătirii sportive fiind, în consecință, mai redus.

Săptămîna viitoare, tot în capitală, vor avea loc Campionatele Naționale pentru juniori II.

Ion C. TEODOR

Pete Sampras - 22 de ani

Jucătorul american de tenis Pete Sampras împlinește astăzi 22 de ani. S-a născut pe 12 august 1971, la Washington, într-o familie de emigranți greci. În momentul de față este nr.1 în clasamentul mondial masculin și are la activ 2 victorii în turnee de Mare Șlem: US Open 1990 (6-4, 6-3, 6-2 cu André Agassi) și Wimbledon 1993 (7-6, 7-6, 3-6, 6-3 cu Jim Courier). Joacă cu mîna dreaptă, are 1,82 m și 75 kg. Anul acesta a mai cîștigat turneul de la Key Biskayne (6-3, 6-2, cu Malivai Washington) și Hong Kong (6-3, 6-7, 7-6 cu Jim Courier).

În ciuda "răutății" sale feroce, care-l caracterizează pe terenul de joc, Pete este în viața de toate zilele un băiat foarte timid și serios. Ceea ce nu-l împiedică să aibă o logodnică cu 8 ani mai în vîrstă ca el! Îi plac la nebunie mîncărurile italienești (visul său de mic copil a fost să devină fabricant de spaghetti), pisicile siameze și filmele horror. Cînd vorbește despre adversarii săi, aproape că-i dă modestia afară din casă: "Becker, Courier, Edberg și Agassi sînt la fel de buni ca și mine, dacă nu și mai buni. Faptul că în momentul de față eu sînt nr.1 mondial nu înseamnă decît că trec printr-o perioadă fastă a carierei mele".

I.C.T.

Grație - armonie - sănătate

Concurs de dans la Sala Polivalentă

Duminică, 15 august la orele 11, în organizarea Oficiului Județean pentru Tineret și Sport Iași, la Sala Polivalentă (sala de gimnastică) în cadrul competiției "Sportul pentru toți" va avea loc Concursul "Grație - armonie - sănătate". Participă perechi (băiat și fată) avînd vîrsta între 17 și 25 de ani. Concursul cuprinde două probe. Armonie corporală (prezentare timp de 1 minut în costume de baie) și proba de dans (vals, tango și rock). Perechea cîștigătoare va participa la finala pe țară ce se va desfășura în perioada 26-29 august la Costinești. Cheltuielile legate de transport, cazare și masă vor fi suportate în totalitate de Ministerul Tineretului și Sportului (Federația Română Sportul pentru toți). Competiția suscită un mare interes nu numai în rîndul concurenților (deja s-au înscris 6 perechi) ci și pentru o serie de firme particulare de prezentare vestimentară de modă și manechine.

L. CANĂNĂU

Dezordinea schimburilor la ștafetă

ROMPRESS transmite

■ Fotbalist ucis de fulger

Un jucător a fost ucis de fulger și alți doi au fost răniți în timpul unui meci disputat pe stadionul din Dragojevac, asupra căruia s-a abătut o furtună violentă însoțită de descărcări electrice.

■ Record de traversare al lacului Erie

Tînăra sportivă canadiană Halli Reid a stabilit un nou record de traversare a Lacului Erie devenind prima înotătoare care a coborît sub 17 ore pe distanța de 34 km. Ea a pornit la ora 5.45 dimineața din Long Point (Ontario), ajungînd la ora 22.28 la Freeport Beach (North East). Pe toată durata temerarei sale încercări ea a fost susținută de fratele ei Clint, care a însoțit-o într-o barcă cu motor. El a declarat că Halli a înotat aproape 40 de km datorită curenților puternici care au abătut-o de la traseu.

■ Ofertă record

Un grup de investitori americani a prezentat de curînd o ofertă record de 173 milioane dolari pentru achiziționarea unei echipe de base-ball, Baltimore Orioles, aflată în pragul falimentului. Oferta a fost acceptată de către judecătorul însărcinat cu studierea dosarului și, astfel, fostul record de achiziționare a unei echipe (106 miiioane dolari) a fost doborît. Noii patroni sînt Peter Angelos (avocat), William De Witt (om de afaceri), Barry Levinson (producător de filme) și tenismana Pam Shriver.

■ Sponsor francez pentru TSKA Moscova

Echipa de baschet TSKA Moscova, una dintre cele mai bune din campionatul Rusiei a semnat un contract de sponsorizare cu firma franceză "Sucden". Contractul în valoare de 100.000 de dolari, este valabil pentru un an și este destinat sprijinirii clubului armatei pentru a supraviețui în durul climat financiar care a apărut după prăbușirea comunismului.

"Echipa de baschet a clubului TSKA Moscova este una dintre echipele care simbolizează sportul național în Rusia", a declarat Iuri Sumakov, reprezentantul firmei Sucden la Moscova.

S.C. OMEGA-TURISM S.R.L.
Bd. Independenței nr. 1, tel. 11.79.72

Compania de Transport Aerian "ROMAVIA"
programul zborurilor luni și joi
decolare Arad 7.45 aterizare Iași 9.00
decolare Iași 9.45 aterizare Arad 11.00
Biletele pot fi procurate de la Camera de Comerț și Industrie

PELERINAJE cu ocazia HRAMURILOR la Sfintele Mînăstiri:
15.08.1993 - Adormirea Maicii Domnului - hram Mînăstire Văratec
15.08.1993 - Sîmbăta de Sus (județul Brașov) partipă patriarhul Bartolomeu al Constantinopolului.
28.08.1993 - Sfințirea Bisericii Sfîntul Ștefan de pe muntele Ceahlău
29.081993 - Tăierea Capului Sfîntului Ioan Botezătorul-Hram Mînăstirea Secu.
EXCURSII EXTERNE: • TURCIA - vizitarea monumentelor de artă bizantină Sfînta Sofia - plecări - 7, 14, 21, 28.08.1993. Ghid Vacaru Maria
• POLONIA- vizitarea orașelor Cracovia și Czestachowa pe urmele regelui Gustav Karol la XII-lea al Sued ei. plecări 9, 16, 23, 30.08.1993.
• UNGARIA - vizitarea Cetății lui Matei Corvin plecări 31.08.'93.

TEZĂ LA CHIMIE

ORIZONTAL. 1)Dotat și utilizat pentru analize și experiențe chimice. 2) Metal ușor, foarte mult utilizat în industrie • Ultimele două picături de acid acetic! 3) Naș • Între brat și antebrat • Zuluf. 4) Teme! • Compus organic al tițeiului, des folosit ca materie primă în industria chimică. 5) Laptele-cucului • Prefix medical. 6) Nete! • Abreviație pentru etilbenzilanilină • Siliciu. 7) Într-o necunoscută ipostază. 8) Cantități strict exacte în experiențele de laborator • Merge tras de motocicletă. 9) Prinse în orice teză! • Plantă erbacee ortăvitoare întrebuințată ca medicament. 10) Compuși ai acidului oxalic • Pomadă. 11) Suporturi pentru mici recipiente de laborator • Cu adevărat.

VERTICAL. 1) Nume generic pentru elementele ca fac parte din grupa pămînturilor rare. 2) Acoperit cu un strat de alamă • Gaz natural, compus din trei atomi de oxigen. 3) Caracter pozitiv • Doi atomi de azot! • Xenon. 4) Brom... fără simbol! • Înainte de-naștere. 5) Rachiună • Element chimic, semimetal, de culoare neagră-cenușie • Pe margini în laboratoare! 6) Parte a chimiei care se ocupă cu studiul corpurilor minerale. 7) Metal alb-argintiu, ușor dar foarte dur, folosit în fabricarea oțelurilor • Datul în leagăn al copiilor. 8) Embrion de viață • Folosesc curent în laboratoare.e proprii elemente chimice. 9) Legendă • Oferă avantaje. 10) Atom sau grupare de atomi, încărcat cu un anume fel de sarcină electrică • Suport pentru eprubete. 11) Hidrocarburi saturate din seria parafinelor • Compus obținut prin reacția dintre un acid și o bază.

Dicționar: AIOR, GNAT, EBA, OTA.

Mihai OLARU

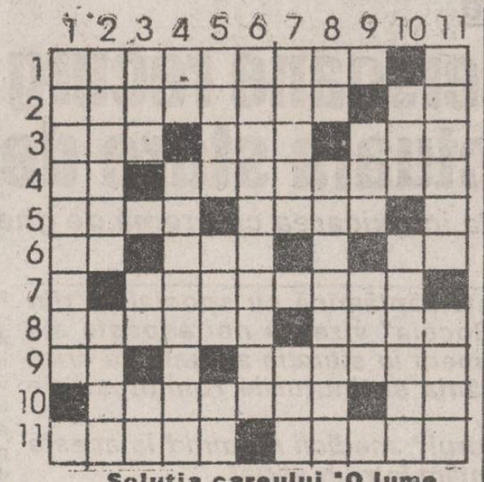

Soluția careului "O lume a celor mici": CARABETI; MAI; ONIT; GINDACI; C; M; CINTECE; O LACUSTA; ERA; RI; AC; ARID; L; L; ABUZ; ARI; OCE; EM ATI; INOX; ALBINE; MUSCA, BURATECI; KON; ULI; I; U; FIND, RATACITOR; IR; I; EMINESCU, U.

S.C. E.M.I. S.R.L.

Vă pune la dispoziție o gamă variată de produse:

- FRIGIDERE
- CONGELATOARE
- COMBINE FRIGORIFICE
- ARAGAZE
- MAȘINI DE SPĂLAT
- ASPIRATOARE
- APARATAJ ELECTRIC
- CONFECȚII, TRICOTAJE, ÎNCĂLȚĂMINTE

Bd. Independenței 19, bl. B 1-3 Tel/fax 117530

TELEFOANE UTILE

- SALVARE: 961
- POMPIERI: 981
- POLIȚIE: Inspectoratul Județean - 146666, 140020, 146840; Municipiu - 146850; Serviciul Circulație - 140070.
- AGENȚIA CFR: 147673
- INFORMAȚII GARĂ: 146333
- AUTOGARĂ: 146587
- AGENȚIA TAROM: 115239
- INFORMAȚII AEROPORT: 178126
- STAȚII PECO: Baș Ceauș - 176865; Aurel Vlaicu - 175812; Bucium - 132891; Crișan 112182; Păcurari 164142; Sărărie 147480.
- DISPECERATE: RA Gaz-Metan - 141737; RA Apă-Canal 142451; Renel - 147070, deranjamente - 147070; Termoficare - 141956; RA Locuința - 112434; Telefoane - Deranjamente - 921; Protecția mediului - 147010.
- GARDA FINANCIARĂ: 112851, 112427
- ADMINISTRAȚIA FINANCIARĂ: 143030
- NOTARIAT: 147574
- TRIBUNAL: 146300
- PROCURATURĂ: 146630
- CAMERA DE COMERȚ: 117757
- CENTRUL MILITAR JUDEȚEAN: 146370
- HOTELURI: Moldova - 142225; Traian - 143330; Unirea - 142110; Sport - 137817.
- POLICLINICA CU PLATĂ: triaj informații - 117244.
- OFICIUL JUDEȚEAN PENTRU PROTECȚIA CONSUMATORILOR: 145392

MICA PUBLICITATE

AUTO-MOTO

• SC INTERNATIONAL COMPLEX SERVICE SA cu sediul în Iași, str. Chișinăului nr.45 vinde la prețuri avantajoase autoturisme marca Oltcit. Relații la telefon: 130314.

ELECTRONICE

• Vînd tuburi cinescoape noi, toate dimensiunile. Tel. 126877. (11783)

CASE, TERENURI

• Vînd urgent apartament 2 camere decomandat mobilat complet. Tel. 124273, orele 16,00-21,00 (11785)

• Vînd apartament 2 camere, cu telefon, decomandat, preț negociabil, 5 milioane lei (P. Roș). Tel. 140082. (11836)

VÎNZĂRI

• Vînd CEFALOSPORINE injectabile. Tel. 114361.

• Vînd miere de albine, recoltă '93, calitate extra, preț negociabil. Tel. 177615.

CUMPĂRĂRI

• Cumpăr valută. Tel. 161786. (11835)

• Cumpăr pentru colecție, vechi obiecte de artă, curiozități, ceasuri, mondene, medalii, bijuterii etc. Tel. 113089 (11791)

ÎNCHIRIERI

• Închiriez pe valută apartament mobilat, 2 camere Podu Roș. Tel. 149998.

OFERTE SERVICII

• Execut fotografii alb-negru și color cu diverse ocazii. Calitate ireproșabilă. Tel. 144305.

• Filmări video de calitate, convenabil. Tel. 141672, 142528. (11827)

• Execut lucrări de dactilografie. Tel: 129204 (11765).

LOCURI DE MUNCĂ

• SC MONDEX SRL încadrează merceolog produse textile și agroalimentare cu experiență în domeniu (poate fi și pensionar). Salarizarea este negociabilă. Relații în str. Păcurari nr. 21 Iași la sediul societății. (11773)

• Societate comercială angajează cizmari, tâlpuitori manuali. Tel. 143104, după ora 20,00.

DIVERSE

• SC "UTIL • COM" SRL anunță ridicarea cotei de adaos de la 30 la sută la 60 la sută. (11787)

• SC SCOPER SRL Pașcani anunță că mărește adaosul comercial de la 30% la 100% (11784)

• SC MONDEX SRL vinde en-gros următoarele produse: - alcool rafinat 96 grade; - tricotaje bumbac și PNA;- săpun rufe. TVA nu a influențat prețurile anterioare. Relații în str. Păcurari nr.21, la sediul societății. (11773)

• SOCIETATEA COMERCIALĂ BERE "ZIMBRU" SA Iași achiziționează de la Asociații Agricole și producători particulari orz și orzoaică pentru bere la prețuri avantajoase. Societatea Comercială "ZIMBRU" SA Iași suportă c.val transportului. Relații la telefon: 137260, 137117 și la sediul societății din B-dul Chimiei nr.2.

MATRIMONIALE

• Italian, patron office import-export diamante, pietre prețioase și aur, absolut singur înăuntrul sufletului, necăsătorit, stare materială foarte bună, 48 ani, cu spiritul încă tînăr, prezentabil, de o fidelitate absolută, nebăutor, nefumător, maximă seriozitate, caut exclusiv domnișoară/doamnă tînără, frumoasă, afectuoasă, 20/35 ani, chiar și divorțată, interesată de cunoașterea mea doar în scopul unei căsătorii din dragoste. Scrieți-mi, atașînd o fotografie. Adresa mea: Camerin Giorgio, Via San Salvatore 38/F, Valenza (AL), Italia, tel. 0131/953117. NB. Telefonare non serve, non voglio/Scrivetemi tassatî-vamente in italiano, non importa errori, per foto intendo faccia, fronte e profilo, intera persona, in piedi, fronte e profilio, la descrizione deve esser dettagliata piu'possibile, e'inutile scrivere senza i requisiti richiesti, la lettera verra'cestinata. Se dopo i tempi tecnici postali non ricevete riposta, la riposta vi e'gia stata data e'negativa non solecitate grazie. Tutto si fara'per corrispondeza fino alla mia decisione d'incontro.

DECESE

✝ **Sufletul zbuciumat al ing. Dorin Vrînceanu și-a găsit liniștea dorită. Înmormîntarea joi, 12 august 1993, ora 13,00 la cimitirul Eternitatea. Dumnezeu să-l ierte. Familiile Vrînceanu, Mocanu, Diaconu și Olteanu. (11599)**

✝ **Familia Zaborilă Constantin soț, copiii Oana-Florica și Dragoș anunță cu nemărginită durere moartea dragei lor soții și mame ZABORILĂ RODICA după o foarte lungă și cumplită suferință. Corpul neînsuflețit se află depus la capela cimitirului Eternitatea. Înmormîntarea va avea loc simbătă, 14.08.1993, ora 12,00 la cimitirul Sf.Petru și Pavel. Dumnezeu s-o odihnească în pace!**

CONDOLEANȚE

• Conducătorii auto din Stația de Salvare Iași regretă profund dispariția fulgerătoare într-un tragic accident a celui care a fost un bun coleg Mustață Constantin. Sincere condoleanțe familiei îndoliate. (11786)

• A încetat să mai bată inima neobositului dascăl, distinsei profesoare care a fost Lucica Cojocariu. Cu adîncă durere în suflet o conduc pe ultimul drum cadrele didactice de la Școala nr.8 care sînt alături de familia îndoliată. Dumnezeu să o odihnească-n pace. (11789)

• Elevii clasei a VIII-a B de la Școala nr. 8 regretă profund dispariția prematură a iubitei lor diriginte prof. Lucica Cojocariu. (11790)

• Salariații de la Direcția de Radio și Televiziune Iași sînt alături de colegul Cojocariu Nicu la greaua pierdere pricinuită prin decesul soției. Sincere condoleanțe. (11788)

• Colegii din Atelierul Mecanic Finisaj de la SC TOMIRIS SA sînt alături de colegul Ioniță Gheorghe la pierderea mamei sale și-i transmit sincere condoleanțe. Dumnezeu să o ierte. (11598)

• Cu adîncă durere în suflet colectivul atelierului A 22 S din SC Habitat Proiect SA Iași deplîng moartea nedreaptă a colegei Rodica Zaborilă și transmit în aceste momente deosebit de grele, copiilor și soțului sincere condoleanțe pentru prematura și ireparabila pierdere. (11838)

MESAJE

• Deosebite mulțumiri, întregului colectiv al Pavilionului I - Bărbați - Spitalul Socola, în special d-lui dr. Stanciu și d-nei dr. Fărcășel pentru competența și dăruirea cu care au alinat suferința ing. Dorin Vrînceanu pînă în ultima clipă. Familia. (11599)

• Promoția 1963 de la Liceul "Mihai Eminescu", anunță revederea de 20 de ani pe data de 4 septembrie 1993, ora 10,00 la Liceu. Relații la telefoanele: 110214 - Grosu Lazăr; 151621 - Smîntînică Liviu, 113561 - Pătrașcu Florin; 145523 - Rusu Mâță Elena.

IAȘUL - Capitala României prin crema glasată ICEBERG

produsă de Societatea Internațional Impex S.R.L. Iași, tel/fax 116209

conține cele mai fine materii prime naturale din Italia, Germania, Olanda și România.

- în Moldova, Transilvania, Muntenia, Dobrogea, la munte și la mare se consumă
- la Tîrgul Internațional București, în Pavilionul Central și în restaurantele de lux se găsește
- la Iași, București, Cluj, Poiana Brașov, Valea Prahovei, litoral se consumă

crema glasată iceberg

- pentru ieșeni se găsește la dispoziția oricărui doritor, en gros, minim 10 caserole

Societatea Comercială trimec s.a. Iași

unicul distribuitor autorizat în județul Iași în vînzarea tractoarelor de toate tipurile

și

a

mașinilor agricole

TRACTOR U 650 M
TRACTOR VR 445
TRACTOR U-445 DT

GRAPE CU DISCURI GD-3,5
PLUGURI PP 2X30 ETC

DE ASEMENEA ÎN CADRUL S.C. TRIMEC FUNCȚIONEAZĂ O BAZĂ DE APROVIZIONARE CU PIESE DE SCHIMB ȘI MATERIALE PENTRU TRACTOARE ȘI MAȘINI AGRICOLE

ASIGURĂM ȘI GARANTĂM SERVICE PENTRU TRACTOARELE ȘI MAȘINILE AGRICOLE VÎNDUTE PRIN SOCIETATEA NOASTRĂ.

NOU!

VINDE:

PIESE DE SCHIMB PENTRU CUTII DE VITEZE
- AK5
- AK6 cu GV
- AK6 fără GV
- TV
- ARO

NISIP
BALAST

ADRESAȚI-VĂ LA TELEFON/FAX 098/132643

Citiți Monitorul

Această casetă luminoasă se află pe toate autoturismele TAXICOM S.A. Iași (TAXI DE STAT) și aparține

Agenției de publicitate NORD-EST

În acest spațiu publicitar se face acum reclamă cotidianului MONITORUL

În aceeași casetă poate fi mîine și reclama dumnevoastră.

Pentru aceasta vă rugăm să contactați

Agenția de Publicitate NORD-EST
str. Smirdan nr. 5 tel. 17.25.57 fax 14.45.77

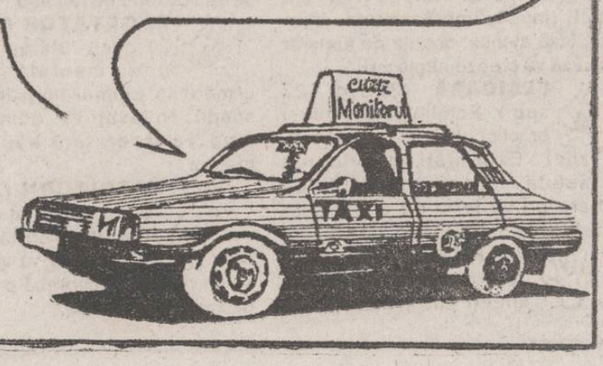

©N-E Advertising 1993

monitorul

Director onorific: AUREL LEON

FLORIN FLORESCU - redactor șef
DAN RADU - redactor șef adjunct
OVIDIU ȘIMONCA - redactor șef adjunct
Tudor Agavriloaei - secretar general de redacție

EVENIMENT: TONI HRITAC (șef-secție), Mihaela Cănănău, Vasile Cojocariu, Dan Fodor, Cristian Hanganu, Dumitru Hariga, Sorin Simon, Adina Scutelnicu, Ovidiu Scutelnicu, Vali Știrbu.

FOTOREPORTER: Constantin Plop

POLITIC: Radu Mesniță, Lucian Postu, Cristian Racu.

ECONOMIE: COSTEL STROESCU, Mihaela Brezeanu, Alin Tocan.

REPORTERI SPECIALI: Cornel Cristoiu, Dorin Popa.

SPORT: G.I. NICOLAE, Leonard Cănănău, G. Anghel, Victor Grădinariu, I.C. Teodor.

REDACTOR DE SERVICIU: Ion N. Oprea.

GRAFICA: Lucian Amarii, Daniel Melinte

RECLAMA-PUBLICITATE: DANIEL SÎRBU, Cătălina Ailiesei, Liliana Cozma, Maria Vornicu.

CULEGERE - TEHNOREDACTARE COMPUTERIZATĂ: Cornelia Agavriloaei, Cerasela Cirimpei, Petronela Macovei, Florin Pavel, Liliana Signeanu, Mihaela Spineanu.

Mona Dîrțu - editor NORD-EST PRESS.

Cristina Popescu - director de programe RADIO NORD-EST.

Livia Susanu - director de producție RADIO NORD-EST

EDITOR

NORD-EST s.r.l.

Director general
ALEXANDRU LĂZESCU
Director literar-artistic
FLORIN ZAMFIRESCU
Director comercial
CEZAR CALUSCHI
Manager: Gabriel Rusu

ADRESA REDACȚIEI:
Str. SMÎRDAN nr.5
Tel. 17.25.57 (centrala)
Fax: 14.45.77

ABONAMENTELE se pot face la orice oficiu poștal din țară. MONITORUL figurează în catalogul presei interne la poziția 838.

Tiparul executat la S.C. DOSOFTEI S.A. Iași

Asociația de locatari din Piața Unirii a declarat război regiilor autonome

Asociațiile de locatari din orașul nostru se confruntă în această perioadă cu numeroase probleme. Prețurile în continuă creștere la toate produsele, inclusiv la unele vitale pentru cei ce locuiesc în orașe (apă, electricitate, agent termic) dau dureri de cap locatarilor la fiecare sfîrșit de lună, cînd costul cheltuielilor de întreținere este de fiecare dată substanțial mai mare decît în luna precedentă. Aceasta este una din principalele cauze pentru care asociațiile de locatari se află într-o permanentă "luptă" cu regiile autonome. Un exemplu în acest sens îl constituie cazul asociației de locatari Piața Unirii 2. Acolo RAJAC a instalat de curînd un apometru importat din Israel, cu scopul măsurării mai precise a consumului de apă rece. Paradoxal consumul înregistrat de noul contor în 12 zile echivalează cu consumul înregistrat de vechiul contor (de producție românească într-o lună). Bănuind nereguli ale RAJAC, locatarii au cerut ca la instalarea contoarului, regia să prezinte și un certificat eliberat de Inspectoratul Județean de Metrologie, care să ateste buna funcționare a aparatului.

O altă regie, care produce greutăți, este RA Termoficare. Echipele de intervenție solicitate de administrație pentru reparații curente nu ajung decît după vreo două săptămîni.

Locatarii sînt profund nemulțumiți de acest lucru, deoarece odată ce ei plătesc serviciile efectuate, acestea ar trebui efectuate cu promptitudine. O problemă încă nerezolvată este cea a contorizării consumului de apă la magazinele aflate la partierele blocului. Unele din aceste unități (coafură, sifoane, restaurante) sînt mari consumatoare de apă și, existînd contoare separate, consumul suplimentar de apă îngreunează tot buzunarele locatarilor.

Lista cu probleme este prea mare pentru a o putea expune în întregime. Însă pentru a evidenția măcar greutățile cele mai mari, cotidianul nostru va întreprinde anchete pe aceste teme în toate cartierele orașului. Următoarea zona discutată este cartierul Alexandru cel Bun.

Cristian DUNAR

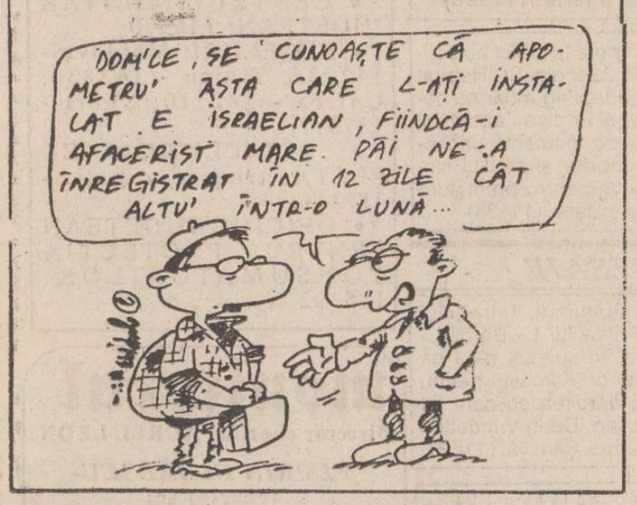

A fost constituită Alianța Confederativă a Sindicatelor din România

Sîmbătă, 7 august, s-au întîlnit la București reprezentanții uniunilor, ligilor și federațiilor sindicale care au făcut parte din confederațiile CNSLR sau "Frăția", dar care nu au fost de acord cu modul de formare a confederației susmenționate și nu au aderat la aceasta. Obiectivele acestei structuri sindicale sînt respectarea și obținerea drepturilor sindicaliștilor în scopul realizării unei protecții sociale reale, desfășurarea unei activități independente de partidele politice, organele puterii de stat etc. De asemenea, se va urmări clarificarea situației în ceea ce privește patrimoniul fostei UGSR. Iulian Stavarache, președintele Ligii Sindicatelor "Unirea" din Iași, unul din inițiatorii Alianței Confederative a Sindicatelor din România, ne-a declarat că noua grupare sindicală va încerca să stopeze degradarea patrimoniului fostei UGSR, această acțiune fiind motivată de hotărîrea conducerii CNSLR-"Frăția", care a declarat că această organizație este unicul gestionar al acestui patrimoniu, decizie care, conform declarațiilor d-lui Stavarache, este contrară legilor.

Iulian Stavarache a mai precizat că în perioada 20-25 august va avea loc la București o nouă întîlnire la nivel de reprezentanți ai organizației, prilej cu care va fi definitivat proiectul de statut și proiectul de platformă - program.

În legătură cu disensiunile existente între Liga Sindicatelor "Unirea" și Alianța Sindicală Moldova, Iulian Stavarache a declarat că nu este vorba, așa cum se vehiculează tot mai mult, de "un război al sindicatelor", ci doar de cîteva diferențe de opinii

Sorin SIMON

reclame
reclame
reclame
reclame
reclame

Simple sau luminoase,
din bronz sau din materiale ușoare,
viu colorate.
Iată ce oferim tuturor prin

Agenția de publicitate NORD-EST

Birourile noastre str. Smirdan nr. 5, tel. 17.25.57 (centrala), fax 14.45.77
sau Casa Modei et. 1 str. Ștefan cel Mare și Sfînt

© N-E Advertising 1993

O tranziție înnebunitoare

Tot mai multe persoane recurg la alcool și droguri în actuala stare de criză

■ *sînt persoane care recurg la intoxicarea cu cremă de ghete și cînepă ca paleative a narcoticelor*

O nouă întîlnire avută în această săptămînă cu specialiști din domeniul psihiatric la Spitalul "Socola" vizează noi aspecte ale prevenirii deviațiilor de comportament în situația actuală de criză ce afectează populația din România și ținuturile românești de peste Prut.

La inițiativa cotidianului "Monitorul", medicii răspund la aceste probleme majore pe care le prezentăm într-un serial.

Un caz tragic consumat recent a fost descris de dr. psihiatru Berleson Eugen - Mircea.

Un fost cadru didactic I.P., consumînd foarte mult alcool într-o anumită ocazie a fost internat de urgență. El obișnuia să consume frecvent alcool. În spitalul respectiv nu avea acces la alcool. Medicii sesizînd necesitatea tratamentului specific antialcool au hotărît transferarea sa la Spitalul "Socola". Din nefericire, în timp ce i se făceau formele de internare, acesta face un accident cerebral și decedează. Moartea s-a produs instantaneu.

Dr. Ofenberg Carola afirmă că dintr-o observare a rapoartelor medico-legale este semnalată în ultima vreme o creștere considerabilă a infracțiunilor comise sub influența alcoolului. Dintre acestea, peste 55% sînt vătămări grave și chiar crime produse în cadrul familiilor. Ponderea actelor antisociale (furturi, tîlhării, violuri, crime) este totuși foarte redusă la marii bolnavi psihici (2-3%). Majoritatea covîrșitoare a actelor de violență sînt săvîrșite de persoane nesuferinde psihic, dar totdeauna după consumul de alcool.

Și dr. Postelnicu Cicerone este de acord cu colegii săi că în actuala situație de înăsprire a condițiilor de viață datorată tranziției, după anul 1990, se înregistrează o rată constantă de creștere a violenței sociale. Nu există indicii că ar putea scade.

De asemeni, spune dr. Andrei Radu, în Iași, au existat cazuri de intoxicări cu aurolac. Peste Prut, în Republica Moldova, partea mai săracă a populației preferă intoxicarea cu cremă de ghete și cînepă, prin inhalarea substanțelor volatile. Aceste practici au dus la efecte devastatoare asupra sănătății (distrugerea în scurt timp a ficatului).

Medicii care au urmărit alcoolicii în timp afirmă că la bolnavii suferinzi de ulcer, cu afecțiuni la inimă sau ficat absorbția alcoolului este de 30 de ori mai mare! Ei sînt de acord că dintr-o sută de alcoolici doar 5-10 se vindecă complet.

Se preconizează soluții de a ajuta pacienții. De curînd în noul centru de criză s-a rezolvat problema unui om disperat bolnav de epilepsie. Căsătorit, avînd 4 copii, el a fost abandonat de familie în urma ieșirii din detenție. El suferise deja 3-4 condamnări. Neavînd nici servici, nici ajutor social, s-a adresat medicului care îl avusese în atenție și care l-a internat. Acest om nu știa că datorită afecțiunilor sale poate beneficia conform legii de pensie. În prezent, se întocmesc formele de pensionare acestui om care nu mai avea nici o nădejde.

În serialul următor vom informa despre creșterea îngrijorătoare a frecvenței cazurilor de tentative sinucigașe.

A consemnat Silviu LABEȘ

Muzeul literaturii solicită suplimentarea bugetului care i-a fost alocat

■ *pentru întregul județ Iași ar fi necesare nu mai puțin de jumătate de miliard de lei*

Conducerea Muzeului Literaturii Române, în scrisoarea adresată Consiliului Județean Iași pe 6 august, solicită sprijin pentru suplimentarea alocației de la buget cu 27 milioane lei. În scrisoare este specificat că alocația primită pe lunile iulie și august 1993 acoperă doar plata salariilor. Sînt necesare în continuare 7 milioane pentru plata datoriilor față de constructor, fără de care devine imposibilă aprovizionarea cu materialele necesare, 15 milioane pentru reparații capitale la Casa Pogor și 3 milioane cheltuieli de întreținere (electricitate, apă-canal, telefon). Terminarea acestor lucrări condiționează desfășurarea mai multor manifestări culturale cuprinse în programul "Zilele Iașului", care se vor desfășura în perioada 13-15 octombrie. Pentru informații suplimentare, am luat legătura cu directorul Muzeului Literaturii Române, care ne-a declarat: "Acțiunile care se prevăd din partea noastră, pentru perioada 13-15 octombrie, sînt inaugurarea Salonului internațional de carte a editorilor din țările latine, la Muzeul Literaturii din Copou, inaugurarea Clubului cultural "Junimea" de la Casa Pogor, în urma lucrărilor de restaurare a pivnițelor, lansarea Albumului județului Iași, lansarea volumului din seria "Primari și prefecți de odinioară - Vasile Pogor și Nicolae Gane", precum și alte activități.

Pentru realizarea acestor obiective avem nevoie de suplimentare de fonduri, în valoare de 25 milioane lei, pentru ca termenul de predare a lucrărilor, 15 septembrie, să poată fi respectat și să avem timp pentru amenajări ulterioare."

Reprezentantul Inspectoratului Județean pentru Cultură, ing. Dan Todirașcu ne-a declarat: "Am fost bine sprijiniți de către Consiliul Județean. Acum este un mic vid de finanțare și se pare că se va rezolva pînă la sfîrșitul lunii august. Proiectele au fost avizate la valorile din 1991, de către Direcția Monumentelor și Siturilor Istorice și Consiliul Județean Iași, iar valorile se decontează la prețurile zilei. De aici apare suma suplimentară de 25 milioane lei. Însă, pentru întreg județul Iași, suma necesară reparațiilor tuturor unităților care țin de Inspectoratul de Cultură se ridică la suma de 500 milioane lei".

Cristian MEDELEANU

Patru angajați de la AGMUS S.A. sînt anchetați pentru delapidare

■ *printre aceștia se află și un fost director al societății comerciale amintite*

Pe data de 4 iulie 1993, Parchetul de pe lîngă Judecătoria Iași a emis mandatele de arestare pentru Mihai Blaga, Gheorghe Hrib și Vasile Arcăleanu, toți trei angajați la SC "AGMUS" SA, fosta IMAMUS. După primele cercetări s-a constatat că cei trei și-au însușit prin mijloace frauduloase bunuri în valoare de peste 2 milioane de lei. Această fraudă fiind evidențiată, pe data de 16 iulie s-a emis mandatul de arestare preventivă și pentru Alexandru Creangă care pînă în luna noiembrie a îndeplinit și funcția de director la unitatea amintită.

În prioada amintită mai sus, învinuiții îndeplineau funcții ca dispecer de producție - Mihai Blaga și gestionari Gh. Hrib și Vasile Arlăceanu, Alexandru Creangă fiind pe atunci șef de secție. M. Blaga emitea bonuri de consum fictive care erau confirmate de inginerul Creangă. Materialele la care se refereau aceste bonuri era ridicate din depozite de Gh. Hrib și V. Arlăceanu urmînd să fie transportate în locuri cunoscute de toți patru, pentru a și le însuși.

Organele de anchetă au stabilit încadrarea juridică pentru infracțiunile comise de cei patru angajați ai SC "AGMUS" SA. Astfel Mihai Blaga este cercetat pentru săvîrșirea infracțiunilor de abuz în serviciu contra intereselor publice, fals intelectual și uz de fals precum și complicitate la delapidare. Gheorghe Hrib este cercetat pentru delapidare, fals intelectual și uz de fals, Vasile Arlăceanu pentru înșelăciune în paguba avutului public și delapidare iar Alexandru Creangă pentru complicitate la delapidare, fals și uz de fals.

Considerîndu-se că lăsarea lor în libertate prezintă un pericol public, Parchetul de pe lîngă Judecătoria Iași a cerut Judecătoriei să prelungească arestarea preventivă pentru cei patru angajați ai SC "AGMUS" SA.

Ovidiu SCUTELNICU

RADIO NORD-EST

Tel 14.55.30 ,14.24.46; fax 14.63.69

DE LUNI PÎNĂ VINERI

15[40] - Info Sport

16[45] - Financiarul

17[10] - Punctul pe i

SÎMBĂTĂ

15[30] Top N ,Top Nervos

Luni-Vineri 12[30] -17[30]
Sîmbătă 14[00] -17[30]
Duminică 23[30] -04[30]

CARNETUL ZILEI

JOI, 12 august 1993

✝ **Sf.Mc. Fotie și Anichit; Sf. Pamfil**

VREMEA

Vremea se menține în continuare instabilă și, în general, răcoroasă, cu cerul noros, vîntul în general, slab. Se vor mai produce ploi și averse de ploaie care, izolat, pot întruni cantități relativ mari de precipitații, în timp scurt (5 - 20 l/mp). Maximele termice se vor situa între 19 și 26 grade, iar minimele nocturne, între 10 și 15 grade. **(Centrul de Prevedere a Vremii, Bacău)**

TV BUCUREȘTI

TV1 7.00 TVM. Telematinal ● 10.00 TVR Iași ● 11.00 TVR Cluj-Napoca ● 12.00 **Film serial. "Maguy"** (Ep. 7) ● 13.00 Ecran de vacanță. "Aventurile familiei Ping Pong" (I) ● 13.30 Desene animate. "Prințul și sirena" ● 14.00 Actualități. Meteo ● 14.15 Ora de muzică. Maria Callas ● 15.00 Album de vacanță ● 15.45 Cursuri de limbi străine (curs de limba engleză - pentru începători) ● 16.00 Actualități ● 16.05 Repere moldave. Emisiune realizată de Studioul de Radioteleviziune din Iași ● 16.35 Repere transilvane. Emisiune realizată de Studioul de Radioteleviziune Cluj-Napoca ● 17.05 Magazin cinematografic. Video-ghid Bruce Lee Senior și Junior - aceeași soartă ● 18.05 Povestea vorbei ● 18.35 Recital: Laura Lavric și Liviu Vasilică ● 19.00 Itinerare spirituale. În căutarea cîrlului pierdut (I) - Peloponez ● 19.30 Desene animate. "Perrine" ● **20.00 Actualități** ● 20.35 Rostiri, rosturi ● 20.40 Sport ● **20.45 Film serial. "Dallas". Ep. 257** ● 22.45 Reflecții rutiere ● 22.00 Studioul economic ● 22.45 Actualități ● 23.00 Galele internaționale "Blues & Jazz Summer Nights '93". Transmisiune directă de la Teatrul de Vară Mamaia ● 3.00 Închiderea programului.

TV2 16.00 Actualități ● 16.05 Bijuterii muzicale. Rossini - Uvertura la opera "Semiramida" ● 16.36 Desene animate. "Pinocchio" ● 17.00 Din lumea ideilor ● 17.30 Tradiții ● 17.55 Emisiune în limba germană ● 18.55 Festivaluri pe meridiane: San Remo, 1990 (IV) ● 19.30 Ecranul ● 20.00 Actualități ● 20.35 TV5 Europe. Lumina verde - magazin ecologic canadian ● 21.00 TVM. Mesager ● 21.30 Oameni de seamă. Samuel Bruckhenthal (I) ● 22.00 Stadion ● 22.30 TVE Internacional. Telejurnal în limba spaniolă ● 23.00 Închiderea programului.

RADIO NORD-EST 70,76 MHz

12,30 -13,00 Dialog muzical Pop - Rock 13,00 Știri 13,10 Discul zilei 15 - Știri 15,15 Magazin Nord - Est. Din cuprins: muzică, știri, reportaje, Infosport (15,40) Financiarul (16,45) Punctul pe I (17,10)

RADIO IAȘI

6.00 Diminețile noastre ● 8.00 Buletin de știri ● 8.10 Flori ale cîntecului popular românesc ● 8.30 Convorbiri literare ● 9.00 Radiosfera ● 12.00 Radio Chișinău ● 13.00 Radiojurnal ● 13.20 Albumul cîntecului francez ● 14.00 Compact disc ● 15.00 Pe-n picior de plai ● 15.30 Swing Jazz ● 16.00 Radiojurnal ● 16.15 Radiograme ● 18.20 Corespondența radio de muzică populară ● 19.00 Știrile serii ● 19.10 Univers muzical (I) ● 21.00 Evenimentele zilei ● 21.20 Univers muzical (II).

CINEMATOGRAFE

" Victoria" (tel.112502) - , orele: 9; 11; 13; 15; 17; 19; **"Pururea tînăr"** - producție SUA, 1992, Drama sentimentală cu tentă S.F. - premieră

" Republica" (tel. 114327); , orele: 9; 11; 13; 15; 17; 19. **"Ochii nopții 2"** - coproducție SUA, 1991. Thriller erotic. Interzis spectatorilor sub 16 ani

" Copou" (tel.145738) - , orele: 9; 11,30; 14; 16,30; 19; - **" Necruțătorul"** - producție SUA, 1992 .Western distins cu 4 premii Oscar.

" Dacia" (tel. 164740) - , orele: 9; 11; 13; 15; 17; 19. **" Singur acasă"** - producție SUA, 1990. Comedie polițistă.

"Tineretului" (tel.117178); , orele: 9; 11,30; 14; 16,30; 19. ; **" The Bodyguard"** - producție SUA 1992 - thriller romantic.

HOROSCOP

BERBEC (21 mart. - 20 apr.): Întîmpinați ceva mai multă ostilitate de la persoanele de care aveți nevoie pentru a vă rezolva anumite probleme. Purtați-vă cu tact și veți ocoli această stare de lucruri.

TAUR (21 apr. - 20 mai): Sînteți impulsiv(ă) și lipsit(ă) de răbdare. Încercați să vă înfrînați pornirile irascibile, starea aceasta excesivă de nervozitate, în nici un caz, nu servește planurilor dvs.

GEMENI (21 mai - 21 iun.): Oricît ar fi de greu, a sosit momentul să luați în considerare și să discutați dorințele dvs. pentru schimbare în viața de familie sau în cariera dvs.

RAC (22 iun - 22 iul.): Este dominantă o stare de tulburare afectivă. Evitați să luați hotărîri importante și acordați mai mult interes relațiilor cu persoane mai în vîrstă; experiența lor de viață v-ar putea ajuta.

LEU (23 iul. - 22 aug.): Dați urmare dorinței de a vă ocupa de dvs., de felul cum arătați (modă, îmbrăcăminte, bijuterii); însă atenție: dorința de lux s-ar putea să vă creeze neplăceri.

FECIOARĂ (23 aug. - 22 sep.): Echilibrul afectiv și emoțional va fi caracteristica zilei. Exercitați o influență deosebită asupra celorlalți, ca urmare nu vă feriți de contactele sociale și de deciziile importante

BALANȚĂ (23 sep. - 22 oct.): Deși nu păreți, sînteți pus pe hartă, nu dați curs impulsurilor și nu căutați cu tot dinadinsul subtexte în ceea ce vi se va comunica în cursul zilei de azi

SCORPION (23 oct. - 21 nov.): Chibzuiți bine înainte de a face un pas important. Deși nu este punctul dvs. forte, azi trebuie să vă forțați voința și să dați dovadă de răbdare.

SĂGETĂTOR (22 nov. - 21 dec.): Starea de tensiune mentală ce v-a urmărit în ultimul timp începe să scadă. Relaxați-vă, odihniți-vă și ziua va trece fără evenimente majore.

CAPRICORN (22 dec. - 19 ian.): Exercitați o influență deosebită asupra celor din jur. Aceasta vă va permite să vă rezolvați favorabil problemele casnice și personale.

VĂRSĂTOR (20 ian. - 18 feb.): Azi pare să vă lipsească cu desăvîrșire simțul practic, ceea ce, de altfel, nu e o noutate pentru dvs. Nu vă arătați prea dependent(ă) și nu cereți prea mult de la partenerul (a) dvs.

PEȘTI (19 feb. - 20 mart.): Farmecul dvs. personal atrage persoanele de sex opus. Începe o perioadă propice pentru o legătură sentimentală. Însă nu e cazul să vă implicați prea mult.

LEGENDA

- o zi excelentă
- o zi bună
- nu vă merge grozav
- mai bine nu încercați nimic important

BIBLIOTECA CENTRALĂ UNIVERSITARĂ "M. EMINESCU" IAȘI
8cy

VINERI, 13 august 1993 Anul III, Nr. 188 (644) 8 PAGINI - 80 LEI

cotidian de informaţii

Monitorul

Vieţi pe care guvernul nu mai dă nici doi bani

Pensionarii de boală: cei mai nenorociţi oameni din România

Asociaţia pensionarilor de boală din Iaşi este singura organizaţie de acest fel din ţară. Ea a luat fiinţă la începutul anului 1990 şi are peste 6.500 de membri, care plătesc o cotizaţie simbolică de 15 lei. Pensionarii de boală reprezintă o categorie specială a pensionarilor, care se confruntă cu o serie de probleme deosebite. Majoritatea sînt tineri (cei mai tineri au 20 de ani) şi au pensii foarte mici din care trebuie să-şi întreţină familia. Suferă de afecţiuni extrem de grave, care necesită un tratament complex şi un regim alimentar deosebit. De cele mai multe ori toate acestea nu pot fi asigurate din cauza pensiilor foarte mici - între 10.000 şi 20.000 lei. Asociaţia, al cărei preşedinte este dr. Mihai Frasin, directorul Direcţiei Sanitare Iaşi, şi propune în primul rînd iniţierea unui proiect de lege în care categoria pensionarilor de boală să fie separată de categoria celorlalţi pensionari. Se urmăreşte astfel obţinerea unor facilităţi legate de obţinerea gratuită a medicamentelor, a biletelor de tratament, scutirea de plata cheltuielilor de întreţinere. Asociaţia include, de asemeni, pe copiii urmaşi ai pensionarilor de boală şi care au moştenit afecţiunile grave ale părinţilor lor. Asociaţia pensionarilor de boală are legături cu organizaţii umanitare din Franţa, Belgia, SUA. Datorită înţelegerii deosebite din partea a numeroşi medici, pensionarii de boală beneficiază de consultaţii medicale gratuite în zilele de luni, marţi, miercuri şi joi, între orele 16.00 şi 18.00, la Policlinica nr. 2 şi unde îşi are sediul Asociaţia.

Cristina LECA

După o lună şi jumătate de gîndire, Ministerul Finanţelor a hotărît

R.A. "Locuinţa" va înapoia cetăţenilor sumele percepute ca TVA la vînzarea locuinţelor

Conform ultimelor precizări (deocamdată verbale) primite de RA "Locuinţa" de la Ministerul de Finanţe, se pare că sumele de bani reprezentînd TVA, încasate de RA "Locuinţa" după 1 iulie pentru vînzarea de locuinţe vor fi restituite cetăţenilor.

Reamintim că imediat după 1 iulie, la nivelul întregii ţări a apărut o stare de confuzie, regiile autonome sistînd pentru o scurtă perioadă vînzările de locuinţe deoarece nu se ştia dacă trebuia sau nu aplicat TVA în acest caz. Starea de confuzie s-a datorat faptului că în Ordinul Guvernului privind TVA există un paragraf unde se menţionează că "produsele livrate şi serviciile prestate pînă la data introducerii TVA vor fi facturate potrivit metodologiei legale în vigoare la data efectuării operaţiei respective". Or, în prevederile acestui paragraf ar fi trebuit să fie incluse şi blocurile de locuinţe construite înainte de 1 iulie. Deoarece costul materialelor şi serviciilor folosite la construirea respectivelor blocuri nu a inclus TVA, normal ar fi fost ca nici cetăţenii să nu plătească această taxă, chiar dacă locuinţele au fost vîndute de către RAL cetăţenilor după data de 1 iulie. Neprimind nici un răspuns clar privitor la această problemă din partea Ministerului de Finanţe, RA "Locuinţa" a fost nevoită să perceapă totuşi TVA pentru a evita blocarea cursului încasărilor. După aproape o lună şi jumătate de "gîndire", Ministerul de Finanţe dă semne că ar fi sesizat eroarea comisă şi a aprobat (verbal) restituirea TVA-ului perceput. Conducerea regiei autonome "Locuinţa" a informat că după ce va primi pe cale oficială această aprobare, cetăţenii implicaţi vor primi diferenţa respectivă de bani.

Cristian DUNAR

Mafia de la ţară a împărţit terenurile fostelor C.A.P.

Şeful restaurantului "Traian" a cumpărat pămînt cu doi lei şi cincizeci de bani metrul pătrat

■ Contabilul-şef al CAP Bîrnova a vîndut tatălui său pămînt la un preţ de nimic

Dacă fostul primar al comunei Bîrnova, Gheorghe Cazacu, a oferit unor ştabi ieşeni în anul 1991 terenuri pentru construcţii de locuinţe cu 10 lei/mp, fosta conducere a CAP din localitate a vîndut asemenea terenuri cu numai 2,5 lei/mp. Nu însă oricum şi oricui, ci numai cui a crezut ea de cuviinţă şi în intravilanul municipiului Iaşi, la Bucium, în Fundacul Socola, în imediata apropiere a şoselei Iaşi-Vaslui. Terenuri care valorează astăzi milioane de lei. Printre cei care au beneficiat de această mană cerească, oferită de fosta conducere a CAP Bîrnova şi printre cei pe care noi îi ştim se numără Nina Chirilă, Gheorghe Peptu şi Nicolae Lache. Nina Chirilă este fosta contabilă şefă a CAP Bîrnova, Gheorghe Peptu nu-i altul decît tatăl ei, iar Nicolae Lache este şeful restaurantului "Traian". Cum au ajuns primii doi în posesia pămîntului nu-i greu de bănuit, deşi statutul CAP şi decretul-lege nr. 42/1990 prevedeau nişte clauze foarte clare şi care au fost încălcate cu bună ştiinţă (atît timp cît tatăl fostei contabile şefe, Gheorghe Peptu mai are o locuinţă şi teren ceva mai încolo). Mai anevoie poate fi explicat modul în care a devenit membru cooperator şeful unui restaurant din centrul municipiului Iaşi. Precizăm că nu adunarea generală a membrilor cooperatori de la CAP Bîrnova a hotărît acest lucru ci doar cei care au făcut afacerea. Chiar dacă există astăzi un proces-verbal în care se specifică exact invers. Oricum, CAP Bîrnova nu putea hotărî asupra unui teren de pe teritoriul municipiului Iaşi şi a cărui destinaţie juridică nu era clar stabilită.

■ Adevăraţii proprietari ai pămînturilor au găsit terenurile ocupate

Toate acele matrapazlîcuri ar fi rămas, poate, înmormîntate prin dosare, dacă nu ar fi apărut, între timp, Legea fondului funciar şi adevăraţii proprietari ai terenurilor în cauză sau moştenitorii acestora nu s-ar bate să intre cît mai grabnic în posesia acestor terenuri şi a titlurilor de proprietate. Este şi cazul celor şase fraţi Teodorescu, toţi pensionari, cu vîrsta între 65 şi 91 de ani, care se zbat zadarnic de peste un an de zile să intre în posesia unei suprafeţe de 1,3 ha de teren situat în Fundacul Socola nr. 2, în spatele depozitului de medicamente al "Yassyfarm". O parte din fostul lor teren este ocupat de cele trei familii enumerate mai sus. Unii numai şi-au îngrădit terenul şi-l cultivă, dar familia Chirilă şi-a construit chiar şi casă. O altă parte din suprafaţa revendicată de bătrînii Teodorescu a fost ocupată, abuziv, de mai mulţi ani de familia Ştefan Grecu şi de Dan Ioan, fost director, acţionar la faimosul "Cocoş de Aur". Această familie are acte de proprietate numai pentru 1500 mp, dar ataşînd la do-sarul său de la Legea 18 o adeverinţă de la Oficiul de cadastru şi o alta de la Administraţia financiară a Municipiu-lui, a reuşit să obţină de la Comisia Judeţeană, dreptul de proprietate pentru 2,25 ha. Cu de la sine putere şi cu relaţiile pe care le are, familia Grecu a îngrădit 6459 mp. O parte şi-a cultivat-o cu viţă de vie, şi-a construit tot felul de acareturi şi pe restul a trîntit dea curmezişul, o alee uriaşă din beton, cu o lăţime de 6 m! Căci, susţine el, în memoriul ataşat la dosar, dacă are construcţii, terenul nu i-l poate lua nimeni!

În felul acesta, fraţii Teodorescu, oameni bătrîni şi bolnavi, umblă de peste un an pe la uşile comisiei municipale de aplicare a Legii fondului funciar pentru a fi puşi în posesie şi nu reuşesc. Nu reuşesc pentru că au intervenit cu fel de fel de manevre oculte cei care au pus mîna pe terenul lor şi-l folosesc. Dosarul lor ba apare, ba dispare, iar punerea lor în posesie întîrzie. Atît domnul Petru Gîrlea, din comisia municipală de aplicare a Legii 18, cît şi inginerul de cadastru Maria Anton, ne-au precizat că nu-i vorba, însă, decît de o justă cla-rificare a supratetelor aflate în dispută. Situaţia terenu-ui rămas liber va fi reglementată cît mai curînd posibil, la prima întrunire a comisiei. Se poate. Cum rămîne însă cu cei care au speculat unele vicii ale legii şi au cumpărat terenuri excelente la preţul de 2,5 lei/mp?

Dumitru HARIGA

Publicăm în serial sumele de bani pe care trebuie să le plătească salariaţii ieşeni pentru a deveni acţionari la societăţile ce se vor privatiza prin metoda MEBO

Angajaţii de la CONEST vor trebui să plătească, în medie, 125.000 lei

■ procesul de privatizare nu va putea fi încheiat pînă la sfîrşitul anului

Pentru a deveni acţionari ai societăţii comerciale CONEST SA societatea înscrisă în categoria celor mijlocii (cu peste 500 milioane lei capital social şi 800 de salariaţi), angajaţii ar trebui să participe, în medie, cu 125.000 lei şi un anumit număr de certificate de proprietate.

Corneliu Teofănescu, directorul tehnic al SC CONEST SA, societatea avînd ca obiect de activitate construcţii civile, industriale şi agricole, ne-a informat că, datorită formalităţilor dificile de obţinere a titlului de proprietate pentru teren, procesul de privatizare se derulează într-un ritm destul de greoi. Dl. Corneliu Teofănescu a adăugat că, odată cu obţinerea titlului de proprietate pentru teren şi cu alegerea variantei optime a metodei de privatizare MEBO în funcţie de acordul salariaţilor, procesul de privatizare se va putea desfăşura mai uşor, însă, în orice caz, nu va putea fi încheiat pînă la sfîrşitul acestui an.

Mihaela BREZEANU

Greva mecanicilor de locomotivă continuă

A TREIA ZI ÎN CARE NU VOR CIRCULA TRENURILE

■ Curtea Supremă de Justiţie va analiza legalitatea grevei

Curtea Supremă de Justiţie va analiza astăzi, la ora 9,00, cererea administraţiei SNCFR de suspendare a grevei mecanicilor de locomotivă. În aceste condiţii, pînă la pronunţarea sentinţei, greva va continua, existînd totuşi posibilitatea ca în cursul zilei de azi traficul feroviar să fie reluat. Liderii mecanicilor de locomotivă nu s-au pronunţat încă asupra modului de acţiune, în cazul în care Curtea Supremă de Justiţie va declara greva ilegală.

În Iaşi, pe timpul grevei locomotivele au fost retrase în depou

Ieri, în cea de-a doua zi a grevei mecanicilor de locomotivă, traficul feroviar a fost practic paralizat. Au circulat doar cîteva trenuri, pe rutele Bucureşti-Constanţa, Bucureşti-Făurei, Bucureşti-Timişoara şi Bucureşti-Mărăşeşti. De asemenea, cîteva depouri din ţară, cum ar fi cele de la Bucureşti şi Suceava au asigurat transportul de mărfuri perisabile şi vietăţi. Pe ansamblul Regionalei Iaşi au circulat doar două trenuri, expresul Iaşi-Bucureşti şi un tren special pe ruta Iaşi-Paşcani-Mangalia ce a asigurat transportul cîtorva sute de copii care plecau în tabără la mare. La ora 18, depourile Iaşi, Paşcani-Cîmpulung şi Bacău erau în grevă totală, nesigurîndu-se nici măcar acea treime din capacitatea sau timpul de transport prevăzute de lege. În gara Iaşi se mai aflau aprox mativ 1000 călători care aşteptau reluarea traficului feroviar.

■ Ministrul Teodoru cere să se respecte programul de transport

Într-un comunicat transmis agenţilor de presă, Paul Teodoru, ministrul Transporturilor a afirmat că greva mecanicilor de locomotivă este haotică, unele depouri res-pectînd programul minimal de transport, altele, renunţînd la acest lucru iar unele depouri au adoptat programul minimal cu întîrziere. Paul Teodoru a solicitat greviştilor să pună capăt haosului în care se desfăşoară greva, subliniind necesitatea înscrierii în parametrii legali.

Victor Ciorbea, unul din preşedinţii confederaţiei sindicale CNSLR-Frăţia, cea mai mare grupare sindicală din România, a declarat ieri, în exclusivitate cotidianului "Monitorul" că, "actuala stare de lucruri se datorează conducerii SNCFR, care a refuzat participarea la negocieri, neţinînd seama de revendicările mecanicilor de locomotivă. Soluţionarea acestui conflict nu se poate face decît prin demiterea conducerii SNCFR şi renegocierea contractului colectiv de muncă".

Francisc Dăguleanu, vicepreşedintele Federaţiei Mecanicilor de Locomotivă ne-a declarat că deocamdată, conducerea comitetului de grevă nu se poate pronunţa asupra momentului de acţiune a greviştilor în cazul în care, Curtea Supremă de Justiţie va declara greva ca fiind ilegală. În aceeaşi ordine de idei, Ioan Moisuc, liderul mecanicilor de locomotivă de la depoul Iaşi a afirmat că astăzi, după pronunţarea sentinţei Curţii Supreme de Justiţie, "ne vom da seamă dacă există sau nu separarea puterilor în stat. Dacă SNCFR-ul dorea să negocieze cu noi, acest conflict de muncă putea fi soluţionat în 30 de minute".

Sorin SIMON

Drama unei fetiţe de nouă ani

■ un lanţ de întîmplări nefericite a dus-o într-un salon de reanimare

La cei nouă ani ai săi, Oana Lucaci din Roman a fost victima unui dramatic concurs de împrejurări. Deoarece fetiţa acuza dureri frecvente de cap, părinţii au cerut ajutorul specialiştilor. Rezultatul primelor investigaţii i-a înmărmurit pe părinţii copilului. Oana era suspectată de tumoră cerebrală. Pentru a confirma sau infirma acest prezumtiv diagnostic, familia fetiţei au adus-o pe aceasta la Iaşi, unde, la Spitalul "Sf. Spiridon", există singurul computer tomograf din întreaga zonă a Moldovei. Urmărită de ghinion nefericita familie află că exact în această săptămînă aparatul s-a defectat, neputîndu-se preciza în cît timp va putea fi reparat. Nemaiputînd rezista în situaţia tensionată pe care le-o dădea incertitudinea aflării unui diagnostic sigur, părinţii Oanei au hotărît să-şi ducă copilul la Bucureşti. În acest sens, au primit ajutorul unui coleg de serviciu al tatălui fetiţei, care s-a oferit să-i transporte în Capitală cu maşina sa. Imediat după ieşirea din Tg. Frumos, în zona localităţii Strunga, maşina în care se afla Oana a fost puternic accidentată de un alt autoturism care venea din sens invers. Urmările sînt de-a dreptul dramatice. Singura persoană grav accidentată a fost tot Oana. Fetiţa a fost transportată de urgenţă la Spitalul de neurochirurgie, unde a fost diagnosticată cu "contuzie cerebrală gravă şi plagă craniană cu secţionarea unei artere" care a provocat o importantă hemoragie. În momentul de faţă, copilul se află în stare de comă la reanimare, unde medicii fac eforturi uriaşe pentru a o readuce la viaţă. Întreg personalul medical care o îngrijeşte speră ca ghinionul fetiţei să se fi epuizat, iar Oana să fie redată familiei sale.

(Mihaela CĂNĂNĂU)

Spargere spectaculoasă în complexul studenţesc "Tudor Vladimirescu"

■ în plină zi, trei hoţi au lăsat o garsonieră absolut goală

Joi, 5 august, în Complexul Studenţesc Tudor Vladimirescu s-a dat o spargere spectaculoasă.

Acţiunea s-a desfăşurat în căminul T 21-A, camera 108, între orele 9 00-12,00 sub ochii vecinilor. Martorii afirmă că au participat trei persoane. Hoţii, după ce au pătruns în garsonieră cu chei potrivite, au furat tot ce s-a putut (mobilier, aparatură, obiecte de îmbrăcăminte, cursuri şi chiar hîrtia igienică de la baie).

Foarte degajaţi, au salutat femeia de serviciu care a trecut pe lîngă ei fără să le dea vreo atenţie. Au încărcat totul într-o izotermă de culoare bleu sau albastră. Terminîndu-şi treaba, au fumat cîte o ţigară, apoi au măturat camera. Proprietarul garsonierei a semnalat cazul la Poliţie, dar se pare că a declanşat o investigaţie şi pe cont propriu. Singurul indiciu pe care îl are este tipul şi culoarea maşinii în care i-au fost încărcate lucrurile.

Liliana NIŢĂ

Sindicatul de la TEROM cere demisia conducerii

■ aceasta este acuzată de incompetenţă

Situaţia actuală a societăţii Terom SA este extrem de gravă, ne-a declarat Aurel Livinţ, liderul Sindicatului Liber Independent din unitate.

Conform informaţiilor furnizate de liderul sindical, la întrunirea de ieri a membrilor Consiliului de conducere al Sidicatului a fost avansată propunerea de a convoca în perioada imediat următoare Consiliul Împuterniciţilor Mandataţi ai Statului pentru a analiza activitatea administraţiei societăţii şi a cere demisia acesteia, pe motive de incompetenţă.

Dl. Aurel Livinţ a mai precizat că motivul unei asemenea hotărîri îl constituie faptul că administraţia nu poate asigura plata salariilor pentru luna august şi nici plata concediilor de odihnă pentru aceeaşi perioadă. În plus, deşi se apreciase că în luna septembrie este posibilă revigorarea activităţii prin încheierea de noi contracte, situaţia care se prefigurează la ora actuală nu este în măsură să aducă nici o speranţă de îmbunătăţire.

Mihaela BREZEANU

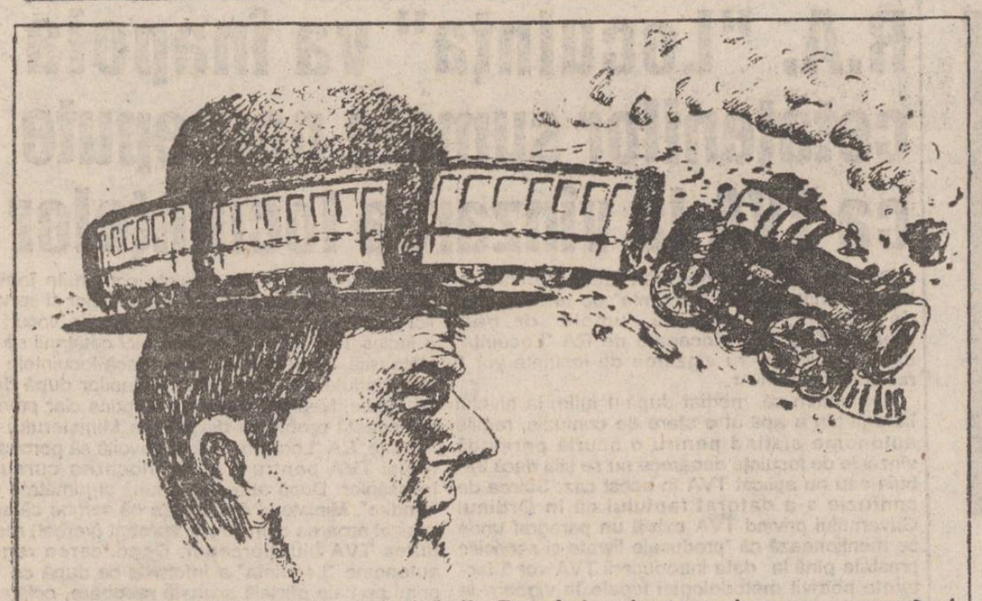

Greva mecanicilor de locomotivă din România a luat amploare pe parcursul zilei de ieri. Administrația SNCFR și greviștii sînt pe poziții ireconciliabile. Ca într-un meci de ping-pong, se pasează soluționarea grevei dintr-o parte în alta. Mecanicii de locomotivă nu cedează. Ei își dau seama că dacă întrerup greva toate revendicările lor se duc pe apa sîmbetei.

Pentru ieșirea din criză

Partidul Alianței Civice cere înlocuirea actualului guvern

■ ***Vice-președintele partidului, Nicolae Țăran, și-a exprimat consternarea față de poziția Guvernului în raport cu votul de la Chișinău, considerînd-o "ciudată"***

Într-o luare de poziție a PAC față de agravarea crizei politice, economice și sociale din România, semnată de președintele partidului, Nicolae Manolescu, și prezentată ziariștilor de Nicolae Țăran, vicepreședintele partidului, joi, la conferința săptămînală de presă, PAC consideră că rezolvarea problemelor țării implică întrunirea cît mai urgentă a Parlamentului și înlocuirea actualului guvern cu un altul "mai potrivit timpului și împrejurărilor". PAC consideră, totodată, că depășirea actualei crize implică pe termen mediu două condiții fundamentale, și anume înlăturarea oricăror posibilități de control sau de manipulare a instituțiilor statului (mai ales a televiziunii) de către persoane sau grupuri interesate, iar activitatea acestor instituții să se desfășoare sub semnul transparenței, eficacității și egalității.

PAC apreciază că într-un moment în care mai mult de jumătate din populația României este silită să trăiască sub pragul sărăciei, grevele minerilor, ceferiștilor și drumarilor confirmă "incapacitatea guvernului și a partidelor care îl susțin în parlament de a-și asuma obiective minimale privind asigurarea unui nivel de trai decent". A este greve reflectă, în opinia PAC, dreptul "inalienabil și imprescriptibil" al societății civile de a înlătura "pașnic" de la putere un guvern sau o administrație pe care le percepe ca "incompetente și corupte".

După prezentarea declarației PAC, vicepreședintele partidului, Nicolae Țăran răspunzînd întrebărilor ziariștilor, a arătat că ieșirea din criză presupune un nou guvern care să aibă la bază o coaliție a partidelor de opoziție. El a apreciat că această formulă este viabilă în măsura în care PDSR o va sprijini. Întrebat de reporterul Agenției "ROMPRES" cum vede acest sprijin, Nicolae Țăran a precizat că acesta poate fi exprimat fie prin participarea la guvernare, fie în afara ei, în Parlament. El a adăugat că noul guvern va fi unul cu orientare de centru-dreapta "destul de accentuată" avînd la bază ideile din programul Convenției Democratice, condiție "esențială" pentru participarea acesteia la guvernare. Întrebat de ziariști dacă vede posibilă desfășurarea de alegeri anticipate, Nicolae Țăran a ...lizat că această chestiune va fi discutată într-o ședință a Convenției Democratice, programată pentru zilele următoare.

Referindu-se la FDSN, vicepreședintele PAC l-a considerat fiind într-o situație "disperată". El și-a motivat afirmația prin faptul că instabilitatea economico-socială în țară este în creștere, prin eșuarea încercării guvernului de a semna acordul cu FMI și prin izolarea țării de către instituțiile financiare mondiale.

În finalul conferinței săptămînale de presă, vicepreședintele PAC, Nicolae Țăran s-a exprimat, în altă ordine de idei, "îngrijorarea și, oarecum, consternarea" față de poziția guvernului în raport cu votul de la Chișinău. El a arătat că aceasta este "cel puțin ciudată", rezumîndu-se la declarații netre, fără să ia în seamă apelul partidelor democratice din Moldova "Guvernul uită că orice ajutor cît de mic ar ridica moralul celor de peste Prut", a mai spus vorbitorul. **(Rompres)**

Un paradox al democrației noastre

"Comisia anticorupție încearcă să acopere demnitarii implicați în acte de corupție"

■ ***A afirmat Adrian Vilău, purtător de cuvînt al PD(FSN)***

"Comisia Vonica" încearcă să acopere demnitarii implicați în acte de corupție" a afirmat dl. Adrian Vilău, purtător de cuvînt al PD(FSN) în cadrul conferinței de presă a acestui partid, desfășurată joi, 12 august. Referindu-se la ordonanța guvernamentală privind rectificarea bugetului de stat el a declarat că este o "lovitură de stat financiară" și că se va ajunge la agravarea crizei economice.

Cît privește greva minerilor din Valea Jiului, vicepreședintele PD(FSN) Victor Babiuc a arătat că important e ca "guvernul să vadă de ce se produc aceste greve" și că mișcarea din Valea Jiului a fost "o piață pentru serviciile pe care minerii le-au făcut și... urmează să le facă". Dl. Babiuc s-a referit apoi la recentul vot din Parlamentul Republicii Moldova, spunînd că aceasta oferă o "șansă puternică de apropiere de Basarabia" și că trebuie făcute programe concrete, comune în toate domeniile.

Referindu-se la "Comisia Vonica", Traian Băsescu, deputat PD(FSN), a apreciat că aceasta "a reușit să îngroape procesul corupției".

Nu se poate dovedi vinovăția lui Petre Roman în "afacerea Tarom-Airbus"

Din ancheta desfășurată în cazul TAROM-AIRBUS de Comisia parlamentară anticorupție nu se poate dovedi implicarea unor demnitari ai guvernului Roman în acest caz. Cu toate că președintele Comisiei, senatorul PDSR Romulus Vonica, a încercat să îl pună la zid pe Petre Roman, prin întrebări formulate pe baza unor "note" ale fostelor comisii parlamentare de anchetă, acțiunea senatorului PDSR a eșuat, din ancheta desfășurată pînă acum rezultînd că lui Petre Roman nu i se pot aduce nici un fel de acuzații. Fostul premier a fost prezent la semnarea contractului dintre cele două firme doar pentru a-i da mai multă autoritate. Astăzi vor fi mai audiate alte trei persoane care ar putea da noi amănunte în cazul TAROM-AIRBUS. Vor mai fi audiați Lorin Dumitrescu (fost director al TAROM în perioada semnării contractului) și Alexandru Sandu (director al TAROM la începutul lui 1990). Ancheta acestui caz este aproape de finalizare, Curtea de Conturi urmînd să facă o verificare financiară finală a campaniei TAROM.

Curtea Supremă de Justiție nu mai acționează în judecată pe sindicaliștii din Valea Jiului

■ ***Prin reluarea activității în subteran, acționarea în justiție este considerată fără obiect***

Prin hotărîre rămasă definitivă, pronunțată joi în ședință publică, Curtea Supremă de Justiție a respins cererea Consiliului de administrație al Regiei Autonome a Huilei Petroșani de suspendare a grevei declanșate de Confederația Sindicatelor Miniere din Valea Jiului pe motiv că cererea a rămas fără obiect prin reluarea activității în subteran.

Într-o declarație făcută presei cu acest prilej, dl. Viorel Rancea, director în Departamentul Minelor și Geologiei, membru al Consiliului de administrație al Regiei Autonome a Huilei din Petroșani, a menționat că greva a fost declanșată de persoane rămase încă neidentificate din Lupeni, în timp ce reprezentanți ai consiliului și ai Confederației Sindicatelor Miniere se aflau în negocieri la Guvern. Un proces ulterior va stabili identitatea celor vinovați, precum și daunele care s-au produs în cele 10 zile, a adăugat domnia sa.

Pentru continuarea livrării de cărbune către beneficiari, administrația huilei a cedat cca. 200.000 de tone din stocurile de iarnă, urmînd ca acestea să fie refăcute, în perioada următoare.

Apărătorii în proces ai Confederației Sindicatelor Miniere au refuzat să facă declarații de presă. **(Rompres)**

În comuna Ungureni din județul Botoșani

Petru Curelariu violează nevasta unui cioban cu care vindea brînză pe piața Iașului

După decembrie 1989 în județul Botoșani care dispune de mari suprafețe de pășuni și o tradiție a oieritului, se observă o adevărată explozie a numărului stînelor. Pe unele izlazuri s-a ajuns chiar, la stîne "gard în gard". Într-o astfel de situație, în zona comunei Ungureni, ciobanul Petru Curelariu "a pus ochii" pe nevasta unui cioban "megieș" ce venea des pe la stînă pentru a ajuta la unele treburi. Într-una din seri, Petru Curelariu, a "cinstit" împreună cu ciobanii vecini, la niște prieteni din Călugăreni-Ungureni după care au continuat cheful la stînă. În jurul orei 12,00 deci pe la miezul nopții, Petru Curelariu pornește tractorul împreună cu soțul viitoarei victime pentru "a-l ajuta" să transporte la gara din Podeni niște brînză ce urma să fie vîndută pe piața Iașului. Pe drum Petru Curelariu renunță la călătorie și acuzînd o durere de burtă se întoarce la stînă. Aici, sparge ușa stînei învecinate și sub amenințarea unui cuțit rupe hainele "ciobăniței" și o violează bestial. După o repriză prelungită de amor iese la aer cu intenția de a reveni, dar aude zgomotul tractorului care se întorcea din drum deoarece soțul victimei a bănuit că ceva nu este în regulă. Petru Curelariu este nevoit să părăsească precipitat locul faptei, printr-o gaură a gardului uitînd însă cuțitul cu care amenințase victima, cuțit care va deveni probă de nscontestat a acuzării. Arestat de urgență, lui Petru Curelariu i s-a refuzat eliberarea pe cauțiune.

Val GURALIUC

"Guvernul nostru trebuie să acorde un sprijin economic urgent Republicii Moldova"

■ ***A afirmat președintele Ion Iliescu***

Președintele României, Ion Iliescu și-a exprimat ieri poziția față de evenimentele din Republica Moldova, într-un comunicat din care citām: "Republica Moldova trece printr-un moment greu, de grave dificultăți economice. În acest moment istoric, de răscruce, ne exprimăm solidaritatea cu Republica Moldova și dorim să facem în așa fel încît România să îi ofere întregul său sprijin, de la stat suveran la stat suveran.

Adresez un apel guvernului nostru de a examina în cel mai scurt timp posibilitățile existente pentru un sprijin economic adecvat și urgent - care să ajute la soluționarea celor mai stringente nevoi, în primul rînd legate de aprovizionarea cu combustibili și valorificarea producției agroalimentare moldovenești. România dispune de capacități tehnice suficiente pentru a veni în sprijinul Republicii Moldova în vederea transportării și prelucrării recoltei abundente a acestui an.

Reamintesc că Parlamentul României a votat un fond substanțial pentru acțiuni de integrare cu Republica Moldova, la care numai contribuția bugetului de stat pe anul în curs, este de șase miliarde lei. În condițiile unei crize economice acute, părți din acest fond pot fi folosite pentru achiziționarea unor produse de strictă necesitate cum este, de exemplu, motorina pentru campania agricolă.

Respectăm independența Republicii Moldova și dorim să acționăm în direcția consolidării ei. Oferta noastră de sprijin economic pentru Republica Moldova este făcută într-un moment greu și pentru noi. Ea este însă motivată esențialmente de impulsul solidarității frățești, așa cum și Republica Moldova și-a manifestat solidaritatea în momentele cruciale pentru noi, din Decembrie 1989. Astăzi a venit vremea să dăm cuvintelor noastre greutatea faptelor. Ca președinte al României fac, de aceea, apel la forțele politice, la Parlamentul și guvernul țării, la unitățile economice industriale și agricole, la organele administrației publice locale, la organismele neguvernamentale, la întreaga populație a țării noastre de a susține concret Republica Moldova, de a sprijini eforturile locuitorilor săi pentru a depăși această situație economico-socială dificilă." **(NEP)**

Programul PHARE pentru România în 1993

În cadrul bugetului de 130 milioane ECU alocat României pentru 1993, Comitetul de Management al Comisiei Comunităților Europene a aprobat deschiderea finanțării de 70 milioane ECU pentru Programul "REPEDE" (Restructurare-Privatizare-Dezvoltare). Programul, primul de acest fel din România, vizează reforma sistemului bancar, crearea fondurilor de investiții, restructurarea întreprinderilor cu probleme, elaborarea politicii industriale, promovarea investițiilor și exporturilor, expertizări contabile, formarea managerilor.

Norvegia acordă un împrumut României de 2,7 milioane dolari

Ieri a avut loc la București semnarea acordului de împrumut între România și Norvegia, în valoare de 2,7 milioane dolari, în cadrul asistenței financiare acordate de Grupul celor 24 pentru sprijinirea programului de reforme pentru anul 1993. Din partea română, documentul a fost semnat de ministrul de Finanțe Florin Georgescu, iar din partea norvegiană de dl. Harald Van Rees Rodler, însărcinatul cu afaceri al Regatului Norvegiei la București.

Cum se aplică TVA la ambalajele care se dau la schimb

Un caz aparte în aplicarea taxei pe valoarea adăugată este cel al ambalajelor care se dau la schimb. Conform legislației privind aplicarea TVA statul percepe doar o singură dată TVA pentru orice tip de marfă sau serviciu prestat. În cazul ambalajelor situația este diferită deoarece nu se poate ști cu exactitate cînd a intrat prima dată ambalajul în circuitul economic. La un moment dat s-a avansat ideea ca aceste produse să fie scutite de TVA, însă Ministerul Finanțelor nu a fost de acord urmînd ca, pentru ambalaje, statul să primească impozitul amintit de fiecare dată cînd parcurg circuitul îmbuteliere-desfacere către populație.

Costel STROESCU

S.C. "SUINPROD" S.A. Vereşti a fost acţionată în judecată

■ ***Societatea a înregistrat pierderi însumînd 1,5 miliarde lei***

Prin adresa cu nr. 17.826 din 6 august 1993, prefectul județului Suceava, Ioan Băncescu, a sesizat Parchetul de pe lîngă Curtea de Apel Suceava în privința încălcărilor deosebit de grave ale dispozițiilor legale la Societatea comercială "Suinprod" S.A. Vereşti. Conducerea societății este acuzată de "distrugerea în paguba avutului public, avînd ca urmare un dezastru", de "neglijență în serviciu avînd ca urmare o perturbare deosebit de gravă a activității societății comerciale". La S.C. "Suinprod" S.A. Vereşti s-au înregistrat pagube însumînd 1.467.678.000 lei, la 30 iunie 1993, datorate în principal mortalităților unui efectiv de 58.240 capete porcine, prin necorelarea efectivelor cu posibilitățile de furajare. S-a mai reținut în sarcina conducerii neurmărirea încasării contravalorii animalelor livrate, creditînd, astfel, activitatea altor societăți. Spre exemplu, către S.C. "Pielcom" S.R.L., s-au livrat cu avizul nr. 97 din 14 aprilie 1993, 140 capete porcine. Nici pînă în prezent nu s-a facturat marfa. În alte cazuri, circuitul documentelor interne de evidență primară, au condus la întîrzieri de facturare de 20-30 zile, față de data livrării, prejudecîndu-se unitatea de mijloacele circulante necesare. Directorul economic al S.C. "Suinprod" S.A. Vereşti, Vrabie Traian, este unul din asociații de la S.C. "Prodcarnsuin" S.R.L., S.C. "Prodcarnsuin" S.R.L. la în locație de gestiune secția de preparat produse din came Burdujeni, și magazinele de desfacere de la sediul I.F.A. și I.P.J., fără licitație, și fără aprobarea C.I.M.S. Contractul de locație a fost semnat pe 22 aprilie 1993. Deși pe 12 iunie 1993 S.C. "Suinprod" S.A. Vereşti solicită rezilierea contractului de locație, nici pînă în prezent nu s-a intrat în legalitate.

Prin acest contract s-au adus prejudicii societății, însumînd la 30 iunie 1993, 46.923.000 lei. Toate aceste aspecte reflectă o parte dintre neregulile constatate la S.C. "Suinprod" S.A. Vereşti.

Romulus NICOLAE

Cursul de schimb valutar

Pentru data de 13.08.1993, cursurile de schimb ale principalelor valute sînt următoarele:

1 dolar SUA (USD) - 803,00 lei
1 liră sterlină (GBP) - 1184,26 lei
1 schilling austriac (ATS) - 66,44 lei
1 franc elvețian (CHF) - 526,73 lei
1 franc francez (FRF) - 133,35 lei
1 marcă germană (DEM) - 467,54 lei
1 drahmă grecească (GRD) - 3,35 lei
100 lire italiene (ITL) - 49,60 lei
1 yen japonez (JPY) - 7,76 lei
100 lire turcești - (TRL) - 6,88 lei
1 ECU (XEU) - 894,50 lei
1 DST (XDR) - 1119,22 lei

Volumul tranzacțiilor încheiate a fost de 4.512.309,67 USD

Şedinţă de tranzacţii libere la B.R.M. S.A. la data de 12.08.1993

Păcură, tip 50/30 - 74.000 lei/tonă - 74.000 lei/tonă
Făină albă, tip 680 - 239.000 lei/tonă -239.000 lei/tonă
Bitum pentru hidroizolații H 82/92 în butoaie de 100 l - 99.000 lei/tonă - 98.800 lei/tonă
Bitum pentru drumuri D 80/120, în vrac - 69.000 lei/tonă - 69.000 lei/tonă
Țesătură "90 SIFON FLORICA", alb, 100% bbc - 762,85 lei/m - 762,85 lei/m
Țesătură "86 DANIEL", alb, 100% bbc - 851,18 lei/m - 851,18 lei/m
Țesătură "95 POENI", alb, 100% bbc - 786,94 lei/tonă - 786,94 lei/tonă
Țesătură "86 OPAL", alb, 100% bbc - 915,42 lei/m - 915,42 lei/m
Țesătură "88 TIFON", 50% bbc - 313,17 lei/m - 313,17 lei/m

Observații: Prima cifră reprezintă deschiderea, iar cea de-a doua închiderea.

După toate probabilitățile

Directorii de la Nicolina vor fi dați în judecată

În cursul zilei de ieri, la Direcția Muncii și Protecției Sociale Iași s-a desfășurat o discuție privind cele 8 articole din contractul colectiv de muncă de la Nicolina SA, articole care au rămas în divergență după semnarea contractului.

Conform declarației președintelui Uniunii Sindicatelor Independente Nicolina, Doru Alexandrescu, după mai mult de patru ore de discuții între conducerea și sindicatul societății, conflictul de muncă a fost declarat nesoluționat, părțile păstrîndu-și aceleași puncte de vedere.

Menționăm că articolele în cauză, articole cu care administrația societății nu este de acord, vizează în principal unele măsuri de protecție a salariaților și recunoașterea contractului colectiv de muncă unic la nivel național și de ramură.

Doru Alexandrescu a adăugat că în cursul zilei de astăzi, colegiul de conducere al sindicatului va aduce la cunoștința salariaților rezultatul concilierii urmînd să hotărască de comun acord evoluția conflictului de muncă. Conform declarației președintelui de sindicat, se va studia totodată, posibilitatea acționării în justiție a administrației datorită nerecunoașterii contractului unic la nivel național și de ramură, care conține cele 8 articole aflate în divergență.

Mihaela BREZEANU

Dezvăluirile cotidianului nostru

Fosta conducere de la AGROCOOP și-a bătut joc de această întreprindere

■ "Nu mai există conducere la AGROCOOP!" - declară directorul adjunct al Direcției Agricole Iași ■ Ioan Rebegea, fost contabil-șef, consideră că o convorbire telefonică este cea mai bună garanție pentru un împrumut de 15 milioane lei ■ Președintele Comisiei de Lichidare a AGROCOOP afirmă că actuala conducere acționează ilegal ■

Conform Legii fondului funciar, intrată în vigoare în 1991, lichidarea Asociațiilor Economice Intercooperatiste trebuia să se facă în termen de 90 de zile de la data apariției legii, prin împărțirea patrimoniului membrilor cooperatori din CAP-urile care participaseră la constituire. Nici pînă la ora actuală AGROCOOP Iași nu este lichidată, deși în opinia directorului adjunct al Direcției Generale a Agriculturii din Iași, Neculai Olaru, aceasta nu mai există. Conform afirmațiilor făcute de aceeași persoană, nici conducerea aleasă în ziua de 21 iulie 1993, în persoana directorului Constantin Bucur și a contabilei șef, Viorica Popov, nu este legală, deoarece nu a primit acordul Direcției Agricole.

Tot domnia sa consideră că o hotărîre a Tribunalului Suprem al României prin care se anula dreptul de funcționare a societății comerciale PRODCOMS '92 nu are o bază legală, chiar dacă aceasta funcționa folosind același patrimoniu cu al AGROCOOP-ului și avea aceeași echipă de conducere. Aceasta era reprezentată prin persoanele directorului Nicolae Balcan și a contabilului șef Ioan Rebegea. Avînd în vedere că Asociația Intercooperatistă avea angajată la sucursala din Iași a Băncii Agricole o serie de credite și acestea au fost trecute ilegal în contul PRODCOMS '92, directorul adjunct al DGAA a declarat că acțiunea respectivă s-a făcut și cu avizul direcției amintite. În replică, concluziile organelor de control din partea Direcției Generale a Finanțelor Publice din Iași consideră că acest transfer nu este legal.

La ora actuală, comisia de lichidare a AGROCOOP, al cărei președinte este ing. Florin Costăchescu, nu a terminat acțiunea pentru care a fost înființată. Conform declarațiilor făcute, în cursul discuțiilor avute cu redactorii cotidianului nostru, răspunzătoare de activitatea comercială a asociației în perioada cît aceasta este pusă în lichidare este numai comisia de lichidare. Se pare că motivul pentru care magazinele AGROCOOP nu au mai primit marfă pentru vînzare, respectiv legume și fructe, este că asociația nu a primit cod fiscal. Potrivit părerii lui Florin Costăchescu, actuala conducere funcționează și își desfășoară activitatea ilegal, deoarece refuză colaborarea cu comisia de lichidare. Trebuie subliniat faptul că la alegerea conducerii actuale a participat și Florin Costăchescu, care a semnat în procesul verbal al ședinței din 21 iulie a.c., dar nu a spus atunci că, practic, o nouă conducere nu mai are nici un rol.

Cea mai interesantă poziție din timpul discuțiilor de la DGAA a avut-o contabilul-șef Ioan Rebegea, care a plătit în avans suma de 15 milioane de lei unei societăți comerciale importatoare de cartofi fără a se asigura că marfa va fi livrată. Acești bani au stat în contul firmei respective o perioadă de aproximativ 10 zile, timp în care i-a folosit în interes propriu, fiind practic un împrumut acordat de AGROCOOP, fără dobîndă. Întrebat dacă este convins că banii au rămas doar în contul societății respective, Ioan Rebegea a afirmat că nu are ca dovadă decît declarația telefonică a administratorului respectiv, pe care nici măcar nu-l cunoaște personal. Reamintim că în perioada respectivă AGROCOOP Iași avea angajate credite la Banca Agricolă, Sucursala Iași, bani pentru care plătea dobîndă. În legătură cu necesitatea angajării de credite bancare, Ioan Rebegea a afirmat că aceasta s-a făcut datorită concurenței acerbe de pe piața de desfacere a legumelor și fructelor. În opinia sa, o achiziție de marfă, care la un moment dat putea fi considerată o afacere redutabilă, a doua zi se putea transforma în dezastru financiar datorită fluctuației prețurilor. Este ciudată această opinie atîta timp cît pînă la data de 1 iulie a anului acesta adaosurile comerciale au fost practic constante, prețurile de achiziție au fost stabilite de către stat iar AGROCOOP-ul putea stabili chiar un monopol neoficial prin rețeaua de magazine proprii de care dispune, avînd și proprii le mijloace de transport.

Alin TOCAN

SC FORTUS va conlucra cu firme din America

Gheorghe Cojocaru, unul din cei mai buni manageri ieșeni.

Conform informațiilor primite din partea conducerii societății comerciale FORTUS SA vizita făcută în urmă cu o săptămînă în patru țări din America Latină, respectiv Argentina, Uruguay, Chile și Columbia creează premisele încheierii unor contracte economice pentru firma ieșeană. Primul rezultat concret îl reprezintă acordul de principiu încheiat cu firma TECHINT din Argentina care a acceptat să conlucreze cu Fortus în domeniul construcțiilor industriale în zona Orientului Apropiat și Mijlociu. Trebuie cunoscut faptul că societatea argentiniană este coproprietara celei mai mari companii telefonice din Argentina, are propriile cîmpuri petroliere și este proprietara unor fabrici din Italia și Canada.

În cursul acestei săptămîni, datorită vizitei efectuate, Fortus a primit o ofertă de producție a unor cilindri hidraulici pentru o companie din Chile care a furnizat și documentația necesară tipurilor constructive de care are urgentă nevoie. Marți, 10 august, a fost primită și oferta de colaborare din partea unei firme din Uruguay pentru construcția unei fabrici producătoare de ciment.

Alin TOCAN

Dreptatea de la Iași nu-i totuna cu cea de la Vaslui

Procesul lui Liviu Munteanu a fost strămutat la Vaslui

Ieri, s-a desfășurat un nou termen al procesului intentat inculpaților Ionel Onofraș, Liviu Munteanu, Ion Olteanu și Laurențiu Luca, toți patru implicați în incendierea autoturismului avocatului Corneliu Moraru.

Prima surpriză am consemnat-o la introducerea în sala de judecată a inculpaților. Au intrat pe rînd Ion Olteanu, Liviu Munteanu și Laurențiu Luca, după care ușa pe unde intră arestații a fost închisă. Toată lumea și-a dat seama că Ionel Onofraș, patronul firmei "Occo Silhouette", lipsește. După cîteva momente de derută printre rudele și prietenii inculpaților, grefiera a strigat părțile implicate în proces. Cei trei inculpați prezenți în boxă au fost înconjurați de 9 polițiști chemați pentru a preîntîmpina eventualele incidente referitoare la persoana lui Laurențiu Luca, acuzat de uciderea traficantului de valută Benone Ristache.

Primul care a luat cuvîntul în fața instanței a fost avocatul Narcis Giurgiu, care îl apără pe Ionel Onofraș. Avocatul Giurgiu a precizat că are acceptul clientului său de a-l reprezenta în lipsă, precizînd că sechestrul pe bunurile firmei "Occo" solicitat la termenul anterior de avocatul Corneliu Moraru nu este întemeiat. "Vă rog să reconsiderați măsuri asiguratorii cerute de partea civilă numai la nivelul daunelor materiale, adică la 6,5 milioane de lei. Restul de 10 milioane de lei reprezintă daune morale, iar acestea sînt posibile atunci cînd este atinsă demnitatea persoanei, nu cînd se produc pagube materiale", a precizat avocatul Narcis Giurgiu. Afirmația cea mai interesantă a apărătorului lui Ionel Onofraș a fost: "Dacă se pune în practică sechestrul de 17 milioane de lei, firma lui Ionel Onofraș va ajunge în situația de faliment". După scurta intervenție a avocatului Constantin Cocină, apărătorul din oficiu al lui Laurențiu Luca, instanța a dat cuvîntul avocatului Corneliu Moraru. Acesta a precizat că prin absența inculpatului Ionel Onofraș s-a creat o lipsă procedurală și nu trebuie luată în considerație nici o cerere formulată. Reprezentantul Parchetului de pe lîngă Judecătoria Iași a cerut instanței să admită sechestrul numai pentru daunele materiale provocate prin incendierea autoturismului, solicitînd totodată acordarea unui nou termen datorită lipsei de procedură.

Surprizele majore referitoare la acest proces le-am consemnat nu în timpul ședinței, ci după ce instanța a stabilit un nou termen pe 2 septembrie. În cursul zilei de miercuri, la Curtea Supremă de Justiție s-a judecat cererea de strămutare a cauzei formulată de Liviu Munteanu. Cererea acestuia a fost admisă. În asemenea condiții, s-a stabilit ca procesul să se judece la Judecătoria Vaslui. E curios faptul că avocații lui Liviu Munteanu nu au adus la cunoștința instanței ieșene acest lucru. Dacă ar fi făcut-o, termenul de astăzi ar fi devenit inutil. Pe 11 septembrie este programată la Curtea Supremă de Justiție și cererea de strămutare formulată de Ionel Onofraș.

Septimiu SĂRĂȚEANU

ORAȘUL PE O COLOANĂ

■ De mîine vom avea apă caldă

Începînd de mîine, 14 august, va fi reluată furnizarea apei calde menajere care a fost întreruptă timp de două săptămîni în tot municipiul Iași. Conform graficului, astăzi va fi încheiată revizia la unitatea centrală de distribuție de la Filiala Electrocentrale (CET) și va începe distribuirea apei calde în unele cartiere, urmînd ca acțiunea de repunere în funcțiune a magistralelor să fie finalizată cel tîrziu mîine. Revizia unității centrale de la CET a fost ultima etapă din programul anual de revizii care a început în luna iunie cu verificarea magistralelor de distribuție a agentului termic. **(Costel STROESCU)**

■ Mari pierderi de apă rece pe rețeaua de canalizare

"Restricțiile la apă rece provenită din sursa Timișești sînt datorate faptului că locatarii din cartierele alimentate din această sursă nu își întrețin instalațiile sanitare din propriile apartamente", a declarat dl. Vasile Meglei inginerul șef al RAJAC Iași. Dl. V. Meglei ne-a declarat în continuare că dacă pierderile de apă rece ar fi conform normelor în vigoare adică 10-20% toată populația Iașului ar beneficia de aceste servicii 24 de ore zilnic. Însă, în timp, s-a constatat că noaptea între orele 23,00-5,00 consumul reprezintă o treime față de cel din timpul zilei".

Restricțiile vor fi eliminate parțial în momentul în care zona alimentată din sursa Timișești va fi racordată și la sursa Prut printr-o conductă cu diametru de un metru. Lucrările la această conductă vor demara în toamnă și se speră că vor fi finalizate anul viitor. **(Costel STROESCU)**

■ Mii de televizoare color la Iași

Înaintea plecării spre China a delegației orașului Xi An, înfrățit cu orașul nostru, a avut loc ieri o întrevedere cu primarul orașului, Constantin Simirad. Pe fondul schimbului de amabilități, delegația chineză a dat toate asigurările că proiectele de colaborare cu Iașul vor fi de lungă durată. Primul contract se va desfășura începînd cu luna octombrie, în colaborare cu societatea comercială Tehnoton SA, pentru producerea de televizoare color. Directorul Tehnoton SA, George Pițul ne-a declarat: "Partea chineză va furniza tuburi, piese și subansamble, în seturi. Noi le vom asambla, în prima etapă, urmînd integrarea în fluxul de producție propriu și a acestor subansamble. Oricum, anul acesta vor ieși primele mii de televizoare". **(Cristian MEDELEANU)**

Directorul de la S.C. LACTIS se apără în mod ridicol de multitudinea acuzațiilor ce i se aduc

■ el afirmă că pentru a nu perfecta o afacere a rupt-o la fugă din sediul Direcției Agricole Iași

Pe parcursul a patru episoade, cotidianul nostru a prezentat o serie de aspecte neclare din activitatea SC Lactis SA care au fost descoperite de un control făcut de Garda Financiară împreună cu Poliția Economică. Neregulile descoperite de control se pot grupa în patru secțiuni distincte: încasarea în mod nejustificat a unor mari sume de bani de unii membrii din conducerea societății prin decontarea cheltuielilor făcute în timpul unor călătorii în străinătate, virarea unei sume de 700.000 lei în contul clubului de fotbal "Politehnica" Iași, bani care trebuiau folosiți în timpul unei călătorii în Italia, creditarea ilegală cu 375 de milioane lei a unor asociații economice intercooperatiste din județ și decontarea ilegală a sumei de 1,3 milioane lei unor persoane fizice care nu avea nici o legătură cu societatea.

În legătură cu rezultatele controlului, directorul general al SC Lactis SA a făcut declarații stupefiante, aruncînd de fiecare dată vina pe altcineva și susținînd că "în 99% din situații" nu are nici un amestec. În legătură cu banii decontați de la unitate (aproximativ o jumătate de milion de lei), dl. A. Stoica, consideră că era normal să deconteze cheltuielile făcute în străinătate pentru că acolo a folosit banii proprii, pe care trebuia să și-i recupereze. Despre Ordinul Ministerului Agriculturii și Alimentației, care reglementează condițiile în care se fac deplasările în străinătate și cîți bani se pot deconta, dl. director general afirmă că nu a auzit și nu crede că există; dumnealui bazîndu-se pe alte acte normative din domeniu.

În cazul celor 700.000 lei dați clubului de fotbal "Politehnica", dl. A. Stoica ne-a declarat că nu a fost de acord cu virarea banilor, fugind pur și simplu de la ședința de la Direcția Agricolă în care s-a pus la punct afacerea. De fapt, el l-a sfătuit și pe directorul economic al societății, Constantin Vîrlan să fugă, dar acesta nu a mai apucat s-o facă și a virat banii. Pentru această afacere, dl. A. Stoica îi face răspunzători pe organizatorii deplasării în Italia, care sînt membri în conducerea Direcției Agricole, numind-o pe doamna Veronica Crăciunescu, directorul Direcției de Alimentație din cadrul Direcției Generale pentru Agricultură și Alimentație, cu care de altfel ne-a declarat că nu se înțelege prea bine. Aceștia au luat legătura cu Ion Șorcaru, fostul președinte al clubului "Politehnica" și au stabilit amănuntele afacerii.

În ce privește cele 375 milioane lei date unor AEI, dl. A. Stoica afirmă că aceasta a fost singura modalitate de a salva aceste unități de la distrugere. Întrebat ce legătură avea SC Lactis cu aceste AEI de se punea problema salvării lor, dl. director general a afirmat că Lactis, intenționa să le preia dar formalitățile au fost tărăgănate din vina SC Lactis. Cu toate acestea, dumnealui crede că vînzarea AEI Moreni, pentru care Lactis a cheltuit 53 de milioane lei și care a fost cumpărată de o firmă particulară, va fi anulată pentru că SC Lactis SA nu a fost consultată.

În cazul celor 1,3 milioane de lei încasați de Octavian Răduțu, agricultor din Dobrovăț, am primit o explicație cel puțin bizară: "Domnul director general a semnat în mod mecanic cele patru referate de plată și nu știe sigur dacă nu cumva sumele achitate nu sînt mult mai mari. Dumnealui motivează această situație prin faptul că semnează zilnic foarte multe hîrtii și nu poate face anchetă pentru fiecare dintre ele. Vinovați sînt subordonații care au semnat aceste hîrtii înaintea dumnealui.

În concluzie, domnul Alexandru Stoica nu este vinovat de nimic. Nu știe cine a făcut afacerile amintite și nu știe nici măcar ce se întîmplă în unitatea al cărei director general este.

Costel STROESCU

Astăzi va fi soluționat conflictul dintre Polynx și TELE'M

Astăzi, comisiile de specialitate ale Consiliului Municipiului Iași vor încerca să aplaneze conflictul dintre Polynx și TELE 'M. În jurul orei 12 va avea loc, la Primăria municipiului, întîlnirea dintre comisiile municipale însărcinate cu cercetarea situației: comisiile economică, juridică și cea pentru sănătate și sport, cu reprezentanții Polynx și TELE 'M. La ședință este posibilă participarea primarului Constantin Simirad și a reprezentanților presei locale. Surse din Primărie, ne-au comunicat că au fost oferite alte cîteva spații pentru TELE M. Dintre acestea, cea mai probabilă variantă este fosta Casă Municipală de Cultură din Strada Codrescu. După găsirea unei modalități legale de rezolvare a acestui conflict, comisiile de specialitate implicate vor înainta raportul final Consiliului Municipal, care se va întruni pe 30 august.

Cristian MEDELEANU

În comuna Dobrovăț autoritățile iau în rîs un veteran de război

■ dacă ar fi sănătos, bătrînul ar pune mîna pe un par și ar croi în stînga și în dreapta ca să facă dreptate

Constantin C. Toader, din comuna Dobrovăț are o grămadă de necazuri: la 74 de ani este bolnav de diabet zaharat și coxartroză bilaterală avansată. Este veteran de război și toată viața a visat că o să-și ia pămîntul înapoi să-l cultive așa cum a învățat de la tatăl său. De aici i se trage și necazul cel mare care lasă în umbră suferințele fizice: deși are dreptul incontestabil de a avea în proprietate o suprafață de aproape 80 de ari de pămînt, în satul Ruși, la locul Cărămidărie, nu poate să-și cultive pămîntul din cauza unei situații pe care n-o poate pricepe sub nici un chip. În 1990 și-a cultivat terenul știind cu exactitate unde au fost vechile hotare; apoi cînd a părut Legea Fondului Funciar l s-a impus să accepte aceeași suprafață, dar "la trei ogoare mai la deal", cum spune el. A acceptat aceasta, deoarece cei de la primărie au invocat unele aspecte ce țin de detalii tehnice ale legii. Constantin Toader a crezut că totul va fi bine, dar la scurtă vreme s-a pomenit că suprafața respectivă este revendicată de către vechii proprietari, care astă toamnă și-au cultivat terenul. Acum este între două extreme: locul de drept a fost oferit altcuiva, iar suprafața care a primit-o în schimb este revendicată de către alți săteni. Dl. Neculai Hanganu, primarul comunei Dobrovăț, ne-a declarat că într-adevăr situația este dificilă dar că el nu poate încălca legea, vinovați fiind cei care nu respectă dreptul de proprietate al bătrînului. Constantin Toader s-a săturat să tot umble după dreptate, consideră că s-au făcut aranjamente de către vice-primar și de către un inginer pe nume Dima, și spune că dacă ar fi sănătos ar pune mîna pe ceva să croiască în stînga și în dreapta, fiindcă nedreptatea este strigătoare la cer: toți spun că are pămînt, și că are drept de proprietate, ei știe unde este amplasamentul, și totuși este lipsit de bucuria de a se folosi de ei din cauza unei legi încîlcite și a unor oameni cinoși.

S-a săturat de tot felul de explicații savante și spune întruna: "Dacă pămîntul meu e acolo, și nu e la IAS, apoi să mi-l dați".

Vasile COJOCARIU

KALIL INTERNATIONAL
S.C. KALIL INTERNAȚIONAL S.R.L.
Str. SĂRĂRIE nr. 169
telefon 14.78.07 Iași
VINDE EN-GROS
măsline în vid
orez Texas S.U.A.
făină 000000 Belgia
Martini roso, bianco, rose, dry
Cinzano
vodcă Smirnof
Halvarină Olanda 1/2 Kg
Coniac Napoleon
Alune 80 g.
ȘI MULTE ALTE PRODUSE

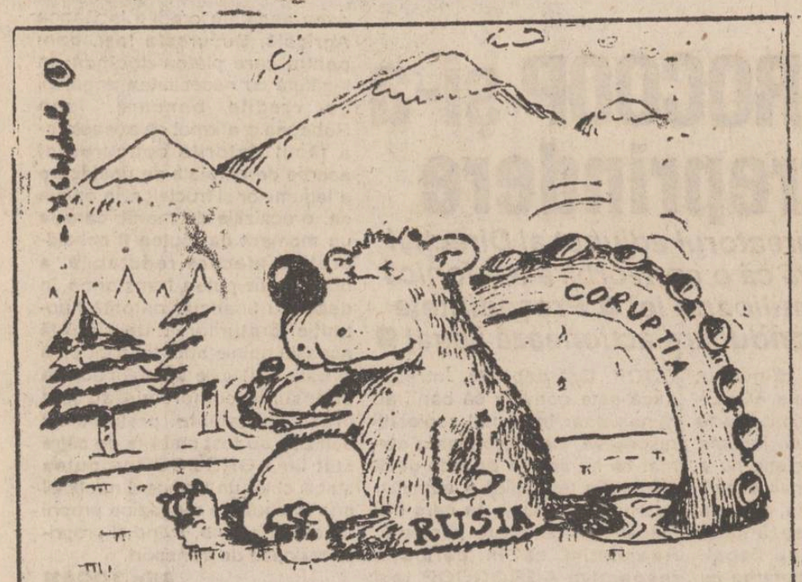

Criminalitatea și corupția din Rusia amenință securitatea națională

■ *În Rusia au fost scoase ilegal din țară peste 1,5 milioane tone petrol și 77.000 tone metal*

În Rusia, amploarea criminalității și corupției tinde să amenințe interesele strategice și securitatea națională, a afirmat agenției Itar-Tass, Evgheni Abramov, prim adjunct al ministrului de interne. El a precizat că furtul și scoaterea peste granițe a materiilor prime și a producției finite, a materialelor neferoase și rare, a combustibilului și altor resurse strategice pun în pericol securitatea națională. Anul trecut, a apreciat Evgheni Abramov, au fost scoase ilegal din țară peste 1,5 milioane tone petrol și produse petroliere și 77.000 tone metal. A atins proporții îngrijorătoare și furtul din bănci - numai cu cecuri false s-au scos din băncui peste 270 miliarde de ruble, a afirmat Evgheni Abramov.

În SUA se solicită interzicerea reclamei pentru țigările Camel

Comisia Federală de Comerț (FTC) a Statelor Unite ar putea interzice campania publicitară a țigărilor Camel, a afirmat miercuri un purtător de cuvînt al firmei RJR Nabisco Holdings Corp, proprietară a companiei RJ Reynolds Tobacco Co. care produce aceste țigări. "Discuțiile noastre cu FTC sînt confidențiale", a precizat purtătorul de cuvînt, care nu a furnizat alte detalii. Disputa referitoare la reclama Camel a luat naștere în decembrie 1991, cînd jurnalul Asociației Medicale Americane a publicat un studiu în care se arată că desenul de pe pachetele de țigări Camel este foarte popular în rîndul copiilor, care ar putea fi încurajați astfel să înceapă să fumeze. Totuși, în cazul în care FTC va decide interzicerea publicității, măsura nu ar intra în vigoare imediat. Cazul va fi înaintat unui tribunal administrativ și derularea acestuia ar putea dura cîțiva ani, informează REUTER.

Ziariști de la agenția albaneză ATA acuză BBC de manipulare

■ *Șeful redacției albaneze a BBC a spus că "nu e posibil să expui toate opiniile într-un program scurt"*

Un grup de ziariști albanezi de la agenția oficială de știri ATA a acuzat, într-o scrisoare deschisă publicată în ziarul guvernamental "Rilinda Demokratike", serviciul albanez al BBC că favorizează, în materialele difuzate, Partidul Socialist (fost Comunist) de opoziție relatează REUTER. Specialiștii BBC pentru Europa de Est, Stephen Ashley și Gabriel Padrof, au fost învinuiți de ziariștii albanezi că ar fi realizat, acum o săptămînă un material tendențios despre scandalul corupției în care este implicat fostul premier socialist Fatos Nano, acuzat de deturnare de fonduri, citînd doar surse ale socialiștilor, fără a expune și punctul de vedere al Guvernului. Șeful secțiunii albaneze a BBC, Tim Cooke, a replicat că "nu e posibil să expui toate opiniile într-un program scurt", adăugînd, referitor la acuzațiile aduse lui Fatos Nano că "mass-media joacă un rol vital în crearea statului de drept și un principiu fundamental este acela că orice persoană este considerată nevinovată, pînă la proba contrarie".

Vaclav Havel și-a cumpărat încă o vilă în cartierul rezidențial

■ *Președintele Cehiei dispune de venituri confortabile provenite din drepturi de autor și numeroase premii*

Dacă lui Vaclav Havel i s-ar restitui imobilele deținute de familia sa înainte de război, el ar deveni, poate, unul dintre cei mai bogați locuitori ai orașului. În afara casei în care locuiește, familiei sale i-au aparținut ansamblul de imobile Lucerna, din centrul vechi al orașului, care cuprinde cîteva restaurante, un cinematograf și o sală de concert subterană, precum și o altă casă somptuoasă pe malul Vltavei. Recent, Havel și-a cumpărat o vilă în cartierul rezidențial Orechovka, din spatele castelului din Praga. Vila, construită în anii '20, este înconjurată de o grădină de 2.500 mp și ar fi costat aproximativ 40 milioane de coroane. Suma a fost dezmințită ulterior de purtătorul de cuvînt prezidențial, care a calificat-o drept "exagerată".

Vaclav Havel, care dispune de venituri confortabile provenite din drepturi de autor și numeroase premii ce i-au fost atribuite pentru operele sale, provine el însuși dintr-o familie deosebit de înstărită din Cehia, precizează Agenția France Presse.

Tulburări psihice la imigranții ex-sovietici

■ *Ei suferă de deprimare, anxietate cronică și boli psiho-somatice* ■ *Principalul motiv al acestor boli este nesiguranța zilei de mîine* ■

O treime dintre imigranții din ex-URSS, aflați în Israel de doi ani și jumătate, suferă de tulburări psihice - îndeosebi deprimare, anxietate cronică și boli psiho-somatice - arată un studiu publicat zilele acestea, informează Agenția France Presse.

Situația psihologică a acestor imigranți se degradează proporțional cu durata ședерii lor în Israel, constată studiul efectuat pe un eșantion de 1.000 de imigranți de peste 18 ani.

Nathan Sciaransky, celebrul "refuznik" sovietic, director al "Forumului sionist", care a comandat studiul a arătat că unul din principalele motive este "nesiguranța zilei de mîine" și că "mesajul (care se desprinde din studiu) este dur".

Potrivit doctorului Yigal Ginat, care a condus ancheta, imigranții care au venit în Israel pentru un viitor mai bun sînt astăzi copleșiți și mulți și-au pierdut speranța. "Trebuie ca acestor oameni să li se redea speranța. Ei nu știu dacă au să-și mai poată vreodată exercita meseriile", a adăugat dr. Ginat.

Imigranții cu studii superioare sînt încadrați în slujbe necalificate, în special medicii, ale căror diplome nu sînt recunoscute.

Printre cei peste 400.000 de evrei sosiți din URSS în Israel, după 1989, rata șomajului se ridică la 36 la sută, în timp ce, pe ansamblul populației, rata șomajului este de 11 la sută.

Fratele de la Răsărit s-a înduplecat

Rusia va furniza Ucrainei petrol și gaze naturale

La Moscova s-au desfășurat convorbiri între premierul ucrainian Leonid Kucima și omologul său rus, Viktor Cernomîrdin, în urma cărora s-a decis continuarea de către partea rusă a livrărilor de petrol și gaze naturale, în schimbul cărora Ucraina va furniza produse agroalimentare din Siberia de vest, informează REUTER. Cu aceeași ocazie părțile au ajuns la un acord privind modalitățile de efectuare a plăților restante. Kucima a declarat că datoria Ucrainei către Rusia, care totalizează 900 miliarde ruble (900 milioane dolari) va fi acoperită parțial privind livrările de cereale, zahăr și alte produse alimentare, urmînd a fi derulat și un credit de 250 miliarde ruble oferit de Rusia. Oficiali ucrainieni au declarat că livrările de petrol rusesc au fost întrerupte pentru șase zile la începutul lunii august, pentru a fi reluate, la nivelul planificat de 15 000 tone/zilnic, cu o zi înainte de convorbirile celor doi șefi de cabinete. În protocolul semnat după desfășurarea convorbirilor, Ucraina, care este dependentă de livrările de combustibil din Rusia, își va mobiliza resursele interne pentru susținerea producătorilor de petrol și gaze naturale din Siberia de vest prin intermediul unei noi companii mixte pe acțiuni numită "Ukrsibneftegaz-Holding" care va coordona proiectele de investiții. Același document prevede și ameliorarea climatului de promovare a investițiilor în cadrul companiei mixte "Tiuhyenneftegaz", precum și rafinarea unor importante cantități de petrol brut rusesc de către capacitățile de producție ucrainiene.

Pădurile aducătoare de ploaie se împuținează tot mai mult în lume

Omenirea a pierdut, în deceniul trecut 375 milioane acri (circa 152 milioane hectare) de pădure aducătoare de ploaie, îndeosebi pădure tropicală, în Africa, America Latină și Asia, arată un studiu publicat de Organizația Națiunilor Unite pentru Alimentație și Agricultură (FAO), citat de agenția REUTER.

Studiul, întocmit de FAO, se referă la perioada 1981-1990 după cum se arată, dar tendința s-a amplificat în continuare și este între altele, o urmare a înmulțirii populației, stagnării economiei mondiale, cerinței crescînde pentru tot mai multe terenuri arabile.

În Letonia și Estonia sosește o misiune ONU care va urgenta retragerea trupelor rusești

Diplomatul Tonny Koh din Singapore a fost numit miercuri, în fruntea unei misiuni a Națiunilor Unite care urmează să se deplaseze în Estonia și în Letonia pentru a urgenta retragerea trupelor rusești din aceste republici baltice, informează REUTER. Obiectivul misiunii ONU este menționat într-o rezoluție a Adunării Generale a Națiunilor Unite care a avut loc în noiembrie anul trecut, rezoluție care cere retragerea completă a forțelor militare străine din Estonia și Letonia. Rezoluția, adoptată prin consens, cerea, de asemenea, secretarului general ONU Boutros Boutros-Ghali să uzeze de bunele sale oficii pentru a facilita retragerea din zona baltică a trupelor fostei Uniuni Sovietice. Singaporezul Tonny Koh este și trimis special al lui Boutros-Ghali în țările baltice.

Suedia solicită o retragere rapidă și ordonată a trupelor ruse din Letonia

Ministrul suedez de Externe, Margaretha Ugglas, a cerut miercuri ca Rusia să prezinte un program pentru o retragere rapidă și ordonată a trupelor sale din Letonia, relatează REUTER. Ugglas a declarat, de asemenea, că va aduce în discuție această problemă cu ocazia vizitei pe care ministrul rus de Externe, Andrei Kozîrev, o va efectua în Suedia la sfîrșitul acestei săptămîni. În cadrul discuțiilor cu omologul său leton Georgis Andreyevs și cu primul ministru al țării, Vladis Birkavs, Ugglas a pledat în favoarea unei prezențe în Letonia a Conferinței pentru Securitate și Cooperare în Europa, care ar putea fi un sprijin pentru guvernul leton în chestiuni legate de etniile diferite de cea letonă.

A fost desemnat noul șef de Stat Major inter-arme

Președintele Bill Clinton a anunțat miercuri desemnarea generalului John Shalikashvili în funcția de șef de Stat Major interarme, deținută în prezent de generalul Colin Powell, informează AFP. Nominalizarea, pentru un mandat de doi ani, a șefului de Stat Major al armatei americane este supusă confirmării Senatului. În vîrstă de 57 de ani, John Shalikashvili este în prezent comandant al forțelor militare ale NATO și răspunde, în această calitate, de pregătirea eventualelor operațiuni aeriene în Bosnia. Generalul Shalikashvili a coordonat, de asemenea, în 1991, operațiunea de protejare a kurzilor din nordul Irakului, după războiul din Golf. El urmează să preia la 30 septembrie funcția de șef de Stat Major deținută de Colin Powell din 1989, cînd a fost numit de fostul președinte american George Bush. Generalul John Shalikashvili este o "încarnare" a visului american: născut în Polonia, la 27 iunie 1936, el a emigrat în America la vîrsta de 16 ani, reușind să ajungă în vîrful ierarhiei militare a celei mai puternice armate din lume. În cadrul discursului ținut cu ocazia numirii în funcție a lui John Shalikashvili, președintele american a mai subliniat că acesta este în prezent comandantul suprem al trupelor NATO din Europa, în trecut, ocupînd și alte funcții importante, cum ar fi cea de comandant al operațiunii "Provide Comfort", ce constă în acordarea de asistență umanitară pentru kurzii din nordul Irakului.

Suedia și Marea Britanie anunță un plan de ajutorare pentru victimele din Bosnia

În cursul unei vizite de trei zile pe care o întreprinde în Suedia, premierul britanic, John Major, a lansat, împreună cu omologul său suedez Carl Bildt, o inițiativă menită să acorde ajutor victimelor războiului din Bosnia, informează REUTER. Inițiativa survine ca urmare a unui apel înaintat de Înaltul Comisariat ONU pentru refugiați. În prima fază, 41 de persoane din categoria victimelor de război, dintre care jumătate sînt copii, vor fi transportate de la Sarajevo către Suedia, Marea Britanie și Irlanda. Există cazuri grave care necesită asistență medicală de urgență și important este ca și alte națiuni să ia parte la această acțiune umanitară, se precizează în declarația comună a celor două părți.

În SUA

Două persoane au murit la lansarea unui nou tip de camion

Un ziarist american și un angajat al companiei Chrysler au murit în urma unei coliziuni frontale între un camion Dodge Ram și un Chevrolet, în timpul unei lansări a respectivului nou camion de către concernul Chrysler pe o șosea din statul Nevada, informează REUTER, citînd un purtător de cuvînt al companiei. Potrivit acestuia o autofurgonetă Chevrolet, condusă de un ziarist de la "Times Record News", s-a ciocnit frontal cu un camion Dodge Ram, ultimul tip, condus de un angajat al firmei Chrysler. Jurnaliști și vechi participanți la astfel de lansări foarte mediatizate a declarat că este pentru prima oară cînd se întîmplă un asemenea accident.

Pentru a lupta cu Armata Republicană Irlandeză

Femeile-polițist din Irlanda de Nord vor primi arme

Personalul feminin din cadrul poliției din Irlanda de Nord va fi dotat cu arme, a anunțat miercuri comandantul șef al forțelor de poliție, Hugh Annesley, informează Reuter. El a menționat că această acțiune face parte din programul menit să asigure egalitatea dintre statutul polițiștilor și cel al personalului feminin în cadrul efectivelor de poliție. Din anul 1969, dată la care a izbucnit conflictul armat care-i opune pe de o parte pe militarii Armatei Republicane Irlandeze și de cealaltă pe britanici, în rîndul victimelor înregistrate pînă în prezent în cadrul poliției 6 sînt femei. Distribuirea armelor și efectuarea exercițiilor de antrenament vor începe în curînd, acțiunea desfășurîndu-se pînă la începutul lunii aprilie, anul viitor.

Croații au respins ideea accesului musulmanilor la Adriatica

Comandanții militari ai croaților bosniaci au respins oferta făcută de președintele Croației, Franjo Tudjman, musulmanilor din Bosnia de a le asigura printr-un coridor accesul la coasta Adriaticii, transmite REUTER. Franjo Tudjman propusese, miercuri, ca musulmanilor să li se ofere un coridor de acces la litoralul Mării Adriatice, ca parte dintr-un acord general, încheiat între comandanții militari sîrbi, croați și musulmani din Bosnia, dar comandantul armatei croate bosniace a respins această idee, afirmînd că nici musulmanii, nici sîrbii nu au dreptul la prezența pe coastele Adriaticii, considerate de aceștia ca fiind străvechi teritorii croate.

Un antreprenor din Palermo s-a sinucis

Antreprenorul Giuseppe Magro, anchetat pentru corupție și pentru legăturile sale cu Mafia, s-a sinucis în noaptea de miercuri spre joi, aruncîndu-se pe fereastra apartamentului său din Palermo. Agenția FRANCE PRESSE informează că aceasta este a 11-a sinucidere de la începutul scandalului de corupție din Italia.

CAFEAUA DE DIMINEAȚĂ

Veteranii

Aurel LEON

Numai rostirea cuvîntului mă emoționează, trezind în mine rezonanțe vechi, ca și cum aripa unei păsări de noapte ar atinge ușor bronzul unui clopot. E senzația din poezia lui Blaga. "În somn, sîngele meu ca un val/ se trage din mine/ înapoi în părinți". Astfel, vin de undeva accentele cu care acel modest învățător de țară, care era tatăl meu, ne vorbea despre patriotism și eroism, el însuși fiind invalid de război. Încă de pe atunci, îmi umflam pieptul cîntînd "La arme" al lui Șt. O. Iosif

"Să știe toți că un popor nu moare
Cînd veacuri a luptat necontenit
Și-i scris în cartea celor viitoare
Că va să vină ceasul preamărit
Cînd mîndru străluci-va-ntre popoare
Ca soarele, aici, la răsărit!"

Mai tîrziu, cînd am deschis asupra vieții, am suferit împreună cu invalizii și văduvele de război, cînd manifestam disperați, implorînd atenția guvernanților. Au fost situații la București cînd acești sacrificați ai partidelor politice s-au culcat pe străzi să treacă mașinile poliției peste trupurile lor zdrelite la Mărășești; au fost cazuri cînd guvernul a scos armata să tragă în foștii eroi. Mai groaznică ingratitudine nici că se putea imagina!

În anii mei de presă la Iași, în perioada interbelică, ne vizita la redacție moș Toader Rotaru, veteran din războiul Independenței, de loc din satul Bogdana - Vaslui. Făcuse parte din grupa lui Penes Curcanul și era decorat cu ordine militare înalte. În afară de "cartea de trai bun" dorobanții-veterani nu mai aveau altceva. Acea carte dădea liber pe calea ferată. Atît Moș Toader umbla mereu după niște drepturi de pensie. Cu opinci ferfeniță în picioare, cu o căciulă răscroiaptă peste plete albe, moș Toader bocănea asfaltul cu bățul lui neșlefuit, primind ofranda trecătorilor cu multă jenă. Nu cerșea. Nu i-ar fi îngăduit decorațiile cusute pe surtucul lui cîrpoșit cu sfoară. Îmbrăcămintea ponosită legată pe alocuri cu bucățele de sîrmă contrasta cu frumusețea bărbii albe care îi încadra chipul. Vă prezint fotografia, păstrată sub sticla biroului meu, cu indicația: "Veteranul". În 1937, moș Toader avea 85 de ani. Cum nu mai avea în sat babă, iar în casa lui trăia fecioru cu gloata lui, moș Toader locuia pe lîngă Mitropolia din Iași la un călugăr, veteran și el. Nu mai știu dacă moș Toader Rotaru s-a mai primit drepturile pentru care bătea drumurile la autorități, cu purcoiul lui de acte, deoarece a venit vremea să începem și noi concentrările, apoi mobilizarea și fronturile. Astăzi, cînd am ajuns și eu veteran, încerc să mă pun în locul altui moș, care bate pe la uși după drepturi. E vorba de Ion V. Stifiu, din satul Hîndrești, comuna Oțeleni - Iași, născut în 1908, deci a împlinit vîrsta lui Toader Rotaru de pe vremuri.

Corespondentul meu face parte dintr-o categorie aparte de veterani, cam vreo 250 în județul Iași. Sînt foști combatanți, luați prizonieri în august 1944, cînd trupele sovietice au procedat ilegal, declarînd prizonieri pe toți cei care au depus armele, respectînd armistițiul. La început, ei au fost declarați veterani de război. Apoi au devenit deținuți politici, deoarece au fost internați în lagăre de prizonieri. Dosarele lor se află acum la Asociația Foștilor Deținuți Politici (președinte - domnul avocat Marius Lupu). Toți au primit deciziile încă de acum un an, dar drepturile încă

n-au fost date spre execuție. De pildă, domnul Ion V. Stifiu are decizia nr. 37838 din iulie 1992 și uite, sîntem în august 1993, omul se gîndește că, ferească Dumnezeu, nu are nici bani de înmormîntare. De altfel, domnul colonel (rezervă) Bucos, președintele Asociației Veteranilor de Război din județul Iași, ne informează că anual cam 10 la sută din veterani trec în oștile cerești, așa că domnul Ion Stifiu are dreptul să fie îngrijorat. Cum e posibil ca nici după un an de la eliberarea deciziei beneficiarul să nu-și primească drepturile? Oare e cazul să plece și Ion din Hîndrești, ca moș Toader din Bogdana, pe vremuri, după drepturi? Deoarece domnul Filipescu, directorul Oficiului de Muncă, e în concediu, apelăm la doamna Feraru, care e locțiitoarea dumnealui, să aibă grijă de dosarele celor trecuți de la veterani la deținuți politici, neuitînd două aspecte ale problemei:

1) Mai cruntă decît lagărele siberiene, din care au gustat bieții foști prizonieri, e inflația. O valoare era mia de lei în 1992 și alta e în 1993. Anul trecut Eminescu era cineva, în august 1993 e banal, un fel de mărunțiș, aproape că nici n-avram lancu nu mai emoționează. Deci, bieții pensionari sînt în pierdere. Are dreptate corespondentul meu: nici la sicriu n-o să ajungă pensia primită!

2) Îmi scrie omul ce se vehiculează prin sat unde oamenii se adună la "radio-sant" și discută ca în "Moromeții" lui Marin Preda. Și cred oamenii că anume li se pun bețe în roate celor care au luptat în răsărit, pentru că au luptat unde li s-a dat ordin. Anume, foștii comuniști care ne conduc țara n-au avut încotro și au eliberat decizii, dar se pricep să le pună bețe în roate să primească o nimica toată. Într-adevăr, tergiversarea plății echivalează cu diminuarea sumei. Exact ca în cazul indexărilor anunțate de primul-ministru. Pînă se dau indexările anunțate cu tam-tam, prețurile au și luat-o la sănătoasa, așa încît vorba din bătrîni: "C-un irmilic tot calic și c-un gologan tot golan!" (parcă așa spune și domnul Iliescu!?) se aplică mănușă la situația de față.■

Din scrisorile, telefoanele și audiențele zilei

■ **DI. VASILE HARDON, str. Republicii nr. 7 F**, cînd a venit prima dată la noi în redacție purta cu sine volumul "Spovedanie pentru învinși" al lui Panait Istrati apărut în 1991 la Editura Dacia, Cluj-Napoca, în colecția "Ieșirea din labirint", în coordonarea lui Iordan Chimet.

Apărută în librăriile franceze la 15 octombrie 1929, cartea "Spovedanie pentru învinși", scrisă după șaisprezece luni de ședere a autorului în URSS, interzisă în toate țările dictaturii comuniste, redată astăzi tiparului pentru prima oară în versiune română a ediție originale din 1929, dezvăluie opiniei publice mondiale printre primele, cangrena care rodea dictatura comunistă pusă în slujba nomenclaturii ce trăia în opulență în timp ce poporul continua a fi asupi, înfometat și exploatat.

Autorul cărții - Panait Istrati - cunoscut totdeauna ca un "scriitor cetățean" combatant pentru libertate și dreptate socială, ni se dezvăluie și ca un iscusit și înțelept demascator al sulemenelilor. "Frumosul înseamnă - spunea el - luptă împotriva mîrșăviilor și crimelor epocii. Nu se poate vorbi despre Frumos în mijlocul unei omeniri care se sfîșie."

Dl. V. Hardon este economist într-o unitate de creștere și îngrășare a porcilor de la periferia municipiului Iași. Dacă fiecare intelectual, fiecare profesor, student ori elev ar trece pragul librăriilor ieșene cumpărîndu-și doar cu 47 de lei Volumul la care ne referim, el n-ar mai exista astăzi în librării, iar bibliotecile și cunoștințele noastre despre autor și problemele la care se referă ar fi mai bogate.

■ **DI. VASILE DOHOTARU, str. Podișului nr. 4**. În intervenția sa telefonică se referă la știrea dintr-un număr trecut al ziarului "România liberă" în care se nota că "Ungurii ne dau "Daciile" înapoi". Era vorba despre faptul că datorită scumpirii continue a mașinilor produse în România, cetățenii români cumpără "Dacii" din Ungaria, la a doua și a treia mînă, dar cu prețuri înjumătățite. Bucuroși că pot achiziționa mai ieftin un automobil, românii, liberi de taxele vamale, se văd puși în situația de a nu le putea înregistra în circulație pentru că... au o vechime mai mare de opt ani.

Întrebați despre aceasta, ne-am consultat cu un ofițer de la poliția ieșeană care ne-a dat informații sumbre: s-ar putea ca acest termen de scadență să nu se îmbunătățească în favoarea săracului, ci să se reducă la 5 ani pentru că "așa e în țările Pieții Comune." Cu alte cuvinte, săracul... tot sărac rămîne, chiar și cînd are bucurii aparente. Cîți nu s-au bucurat cînd reușiseră să pună la CEC ce e 70000 lei necesare achiziționării unui autoturism iar astăzi nu-și pot cumpăra cu banii respectivi nici un set de cauciucuri?

Dacă în mod oficial poliția are "curajul" să ne contrazică rugăm să o facă, spre revenirea noastră la... bucuria așteptată.

■ **DI. Gh. APOSTOL, str. Păcurari nr. 12**, se referă tot la difuzarea presei. În apropierea Casei Tineretului, la parterul blocului fost "Expres", astăzi Biblioteca Universitară, există un spațiu de difuzare a presei aparținînd Rodipet. Unitatea are program numai dimineața, iar la ora la care sosește presa centrală, magazinul este tocmai închis. Nu-i posibil să se lucreze în două schimburi, ca cetățenii să aibă servicii și după-amiază? Să sperăm că propunerea dvs. a fost recepționată de factorii în drept.

■ **DI. VIOREL PRIGOREANU, președintele Comisiei de Cenzori ai Asociației Județene a Veteranilor de Război a revenit la "Monitorul" după aproape trei luni de la publicarea unui semnal, la aceeași rubrică, privitor nelucrarea și neonorarea drepturilor bănești cuvenite conform Decretului 118/1990 a peste 200 de îndreptățiți, oameni care se află la vîrste înaintate și neputincioși fizic ("Monitorul", 18 mai a.c.). Este vorba despre persoane persecutate din motive politice, deportate în străinătate, ori constituite în prizonieri. Dumnealui, ca și noi, își arată dezamăgirea că Direcția Muncii și Prefectura n-au fost receptive la semnalul tras de ziar și, timp de trei luni, n-au reușit să rezolve asemenea situații.**

Le reamintim domnilor de la Oficiul de Pensii Iași că dl. Constantin Ștefi, din Hîndrești, comuna Oțeleni, este născut la 26 noiembrie 1908, a fost prizonier de război în URSS timp de doi ani, nouă luni și șapte zile (23 august 1944 - 1 iunie 1947), s-a prezentat la Comisia Județeană instituită în baza Decretului 118/1990 și prin Hotărîrea nr. 479/9 aprilie 1972 i s-a stabilit ca de la 9 aprilie la 31 decembrie 1991 să încaseze cîte 554 lei lunar, iar de la 1 ianuarie 1992 cîte 1551 lei lunar. Dosarul său este primit cu nr. 37838 din 24.07.1992 la Oficiul de Pensii, dar nici astăzi, după cum am arătat, nu a fost soluționat.

Să fie așa de greu a pune în drepturi niște oameni aflați la limita vieții, dar care au nevoie ca de aer de banii respectivi, care, între timp, reprezintă mai mult un simbol al recunoașterii pierderii tinereții lor?

Problema veteranilor de război, a prizonierilor, a celor cărora statul le-a recunoscut chiar calitatea de foști deținuți politici, trebuie să stea mai mult la sufletul domnilor de la Direcția Muncii a județului Iași. Sau poate cineva, aici jos, nu-i vede cu ochi buni tocmai pe cei care merită nu numai stimă, dar și banii respectivi, compensați și indexați chiar?!

■ **DI. MARIUS LUPU de la Asociația Foștilor Deținuți Politici** ne-a pus la dispoziție cîteva din cele peste 200 de dosare ale foștilor prizonieri de război discutate și aprobate în comisie, depuse la Oficiul de Pensii, dar încă nesoluționate în ceea ce privește curgerea plăților: 1. Mihai P. Potlog - dosar 407/26 martie 1992, hotărîrea depusă la Direcția Muncii cu nr. 37823/24.07.1992; 2. Sandu Bîrlădeanu - dosar 589/28 aprilie 1992, hotărîrea depusă la Direcția Muncii cu nr. 38163/28 iulie 1992; 3. Marin Țibuleac - dosar 250/27 februarie 1992, hotărîrea depusă la Direcția Muncii cu nr. 36905/17.07.1992; 4. Petru Grigore Savin - dosar 507/16 aprilie 1992, hotărîrea depusă la Direcția Muncii cu nr. 38277/28 iulie 1992; 5. Mihai Meiu - dosar 702/28 mai 1992, hotărîrea depusă la Direcția Muncii cu nr. 40063/11 august 1992; 6. Constantin Vasiliu - dosar 276/2 martie 1992, depusă hotărîrea la Direcția Muncii cu nr. 36907/17 iulie 1992.

După cum rezultă, tuturor dosarelor respective li s-a depășit termenul de un an de așteptare la funcționarii de la Oficiul de Pensii. Fiecare dosar reprezintă un om care s-a jertfit pentru țară. Pentru acești oameni nu se găsește chiar nimeni să se jertfească sau măcar să obosească?

■ **DI. ILIE COTOMAN, avocat la baroul Iași, face precizare că referitor la articolul din "Monitorul" din 10 august a.c. nu e vorba de o încercare de sinucidere a sa, ci de rezultatul unei simple petreceri cu prieteni în urma căreia autoadministrîndu-și niște medicamente a fost necesară ajungerea sa la spital.**

Adresînd scuze personalului medical pentru deranjul produs, dl. Cotoman ne precizează că, fiind externat vindecat, și-a reluat activitatea chiar în ziua publicării articolului la care ne referim.

Ion N. OPREA

cotidian de informații
Monitorul

EDITORIAL

Un guvern care își compromite singur reforma

Ovidiu SIMONCA

În gara Iași, de ieri după-amiază nu circulă nici un tren. Mecanicii de locomotivă așteaptă un semn de la guvern. În locul unui dialog direct, pe care Administrația SNCFR trebuia să-l propună, greviștii au auzit la radio afirmația ministrului Muncii și Protecției Sociale, Dan Mircea Popescu, care a considerat greva declanșată de mecanicii de locomotivă un act de "teroism sindical". Premierul Nicolae Văcăroiu a considerat greva declanșată de mecanicii de locomotivă un mod de compromitere a României pe plan internațional. Impresia care rezultă din aceste afirmații este că membrii guvernului exagerează. Greviștii s-au referit la corectarea grilei de salarizare. Ei nu revendică decît niște drepturi promise la începutul anului în negocierile cu Administrația SNCFR. Premierul Văcăroiu a precizat ieri la televiziune că această grevă a mecanicilor de locomotivă a adus economiei naționale un prejudiciu de opt miliarde lei. Un lider de sindicat din depoul Iași ne preciza ieri că numai 10 milioane ar fi de ajuns pentru corectarea grilei de salarizare. Grevistii nu doresc un salariu mai mare decît al directorului general al regionalei Iași. Dar ei doresc o echitate în repartizarea nivelurilor de salarizare. De asemenea, ei afirmă că de doi ani și jumătate li se promite încheierea contractelor colective de muncă, fapt neîntîmplat nici pînă astăzi.

În acest schimb inutil de replici Guvern-Administrația SNCFR-grevisti, cel mai prejudiciat rămîne călătorul. El așteaptă o rezolvare a situației și o deblocare a circulației trenurilor. Vinovat de această situație este Guvernul. Greva minerilor din Valea Jiului, care s-a terminat cu acceptarea unor mărin salariale, provoacă un lanț de revendicări. Lipsa de fermitate a guvernului în a stopa tendințele inflaționiste a dus la declanșarea grevei mecanicilor de locomotivă. Spirala inflaționistă ia amploare. Vor urma, cu siguranță, alte categorii de salanați care își vor cere suplimentăn de salarii. Reforma poate fi compromisă, prețurile crescînd din nou. Guvernul își compromite reforma. Sistemul de control salarial - pîrghie a puterii - e prost alcătuit. Dar asemenea ierarhizări aberante le-a dorit guvernul și trebuie să tragă singur ponoasele. ■

O altă sorbitură din "cafeaua de duminică"

Natalia Negru a suferit atît la București, cît și la Iași și Tecuci

Scriind la "Cafeaua de duminică" despre "Natalia Negru - femeie fatală - diavolul alb" în "Monitorul Expres" nr. 28, maestrul Aurel Leon își încheie ultima "sorbitură" consemnînd: "Trăi damnată la București, bucurîndu-se de prietenia lui Mihail Sadoveanu".

Pentru că informația destinată în special tinerilor mi se pare incompletă, dar derutantă, și în scopul repunerii cît de cît în drepturi a adevărului despre Natalia Negru (1872-1962), am apelat și la un studiu - "O vizită la Natalia Negru" de C.D. Zeletin - publicat în culegerea "Bărladul odinioară și astăzi - 1984" - pag. 602 - 605.

"... Am cunoscut-o pe Natalia Negru la Tecuci, într-o zi fără zăpadă a iernii anului 1959. Eram student și în drumul meu spre casă trebuia să mă opresc ori la Tecuci, ori la Bârlad. M-am oprit însă în amîndouă părțile: la Tecuci, ca s-o vizitez pe Natalia Negru, iar la Bârlad, pe Eugenia Tutoveanu, văduva poetului care murise în 1957.

Natalia Negru lăsase de multă vreme în urmă larma ziariștilor, riurile de cerneală privind "drama de la Tecucel" și animozitățile pe care le-a trezit publicîndu-și corespondența amoroasă în volumele "Helianta" și "Domnița mea erai..."

... Natalia Negru era uitată. O mai vizitau cîțiva istorici literari ca: Ion Roman, Horia Oprescu și Augustin Z.N. Pop, mai venea din cînd în cînd ea la București. Taina frumuseții o părăsise, lăsînd în urmă un trup îngreuiat de virstă, zbătîndu-se pentru pîinea cea de toate zilele, pentru ușurarea impozitelor și ieșirea din categoria dură a chiaburilor, în care amenința s-o tîrîie cele 3 ha de vie de la Buciumeni. Și relațiile ei cu umbrele se prozaizaseră: era prinsă într-un proces de succesiune literară desfășurat la București, unde o apăra un unchi al meu, avocat".

"... Bătrîna Natalia Negru locuia acum într-o casă veche a Tecuciului de altădată, care se mai păstrează și astăzi pe str. Uzinei nr.5, actualmente George Coșbuc. Grădina largă aduna cîțiva butuci de vie neîngropați și gutui cărora aveam să le vîd îndată la geam crimpeiele de lună. Casa fusese a familiei pictorului Gheorghe Petrașcu și, mai în urmă, a nepotului său, filologul Ion Petrovici. În odaia nu prea încălzită, plină de obiecte cărora o lungă așteptare le răpise vîrsta, de cărți, reviste și fotografii, se intra printr-un paravan lateral în care era instalată bucătăria de vară".

C.D. Zeletin reține și redă în studiul său și legătura Nataliei Negru cu gospodăria de la Buciumeni, în care sens consemnează: "Nu de multă vreme, Zaharia Stancu o mîhnise, numindo "crescătoare de porci" într-un crîmpei din "Rădăcinile sînt amare", pe care le publica cearceafuri întregi în "Gazeta Literară", însoțite de mari desene ale Floricăi Cordescu. ... O gospodărie la țară, cum era cea de la Buciumeni, are tot felul de lighioane, omul trebuind să trăiască exclusiv din produsele ei, mai ales în acele vremuri de după război, pline de lipsuri, de frămîntări și de izolare și e de mirare cum, din atîtea și atîtea, pe Zaharia Stancu l-au impresionat numai porcii.

... Am lăsat-o așadar pe Natalia Negru cu șiragul ei de mărgăritare negre, în iarna ei fără de bucuria zăpezii ... Mi-a dăruit la plecare fotografii cu dedicație, am purtat apoi o corespondență sporadică și aveam s-o mai vizitez peste vară. Știrile despre ea au fost însă despe și mi-au venit prin maestrul Perpessicius, prin G. G. Ursu ori prin Horia Oprescu. A murit cu o pneumopatie în spitalul din Tecuci".

Natalia Negru, în tinerețea sa, și mai apoi, a fost o sentimentală. Cum am putea-o judeca pentru aceasta îl las tot pe C.D. Zeletin să concluzioneze: "... În viața sentimentelor nu putem face apel la judecată. Putem să acuzăm? Nu! Putem numai să primim totul așa cum este și să-i compătimim pe toți cei care suferă în bătălia scurtă sau lungă a unei drame și să plîngem învingătorii că rămîn biruiți".

Ion N. OPREA

ultimul vagon poștal

Sîntem disperați!

Subsemnatul Nedelcu Cătălin, strada Roman Vodă nr.14, Bloc 56, scara A, etaj 3, apt.5, născut la 31-X-1969 în Iași, căsătorit cu Nedelcu Doina, născută la 27-II-1969 în Iași, avînd doi copii minori: Nedelcu Loredana, născută la 6-VIII-1989 și Nedelcu Eduard, născut la data de 8-III-1991, locuim în str. Roman Vodă nr. 14, bl. S6, sc.A, et.3, ap.5 - garsonieră. Vă aduc la cunoștință următoarele:

Soția mea a lucrat la Cooperativa "Miorița" timp de 3 ani, perioada 1986 -1989. A dat naștere copilului, iar eu am fost încorporat în armată. În timpul prenatal, au început să se desființeze contractele de muncă, fapt care a produs pierderea serviciului, în acest timp ea născînd al doilea copil. Ea nu a mai avut drept nici la șomaj și nici la angajare.

Eu, după terminarea stagiului militar, am lucrat la "Metalurgica", perioada 1988 - 1991. Avînd probleme de rezolvat cu înmormîntarea tatălui, am lipsit cîteva zile în afară de cele de drept, fapt care a dus la desfacerea contractului de muncă, conform art. 135 lit. j, nemaiputînd beneficia de șomaj și nici să mă pot angaja în altă unitate.

Locuim într-o garsonieră mică toți patru, avînd datorii la stat, prin vecini. Mama este singură, fără venit. Am ajuns în pragul evacuării și ne întrebăm ce se va întîmpla cu noi. Nu mai avem nici îmbrăcăminte pentru iarnă. Vara a trecut cu un maieu și un sort; o parte din vecini își pregătesc cămara de iarnă. Noi plîngem și din milă ne mai ajută cîte cineva cu ce poate. Mă gîndesc că dacă m-aș angaja, în cîteva luni mi-aș putea achita o parte din datorii, de aceea, cu multe lacrimi pe obraz cer ajutorul dumneavoastră, poate se va găsi ceva și pentru noi. Am ajuns să mă uit la copii și să-i compar cu un cuib de vrabie; stau cu gurile căscate, noroc că mai avem și apă, altfel nu mai pot plînge decît cu lacrimile noastre.

Vă mulțumim din suflet.

Guvernul n-are grijă de handicapați

Pentru voi, surdo-muții - handicapați din județul Iași, voi încerca, cu sprijinul vostru, să solicit drepturile datorate handicapaților de către Guvern. Este o crimă faptul că vouă, astăzi, Guvernul vă reține impozit pe salariu și plata transportului în comun!

Sînt bolnav de cancer. De 8 luni îmi vorbesc singur sau scriu din cînd în cînd la ziar despre necazurile noastre. Am 3 surori surdo-mute - Maria, Aurica și Eugenia. Acum, îmi dau seama ce înseamnă să nu te înțeleagă cineva, cînd ești surd și mut.

Dragi prieteni de suferință, încerc și voi încerca prin presă darea în judecată a Guvernului României la Tribunalul Internațional de la Haga și, voi anunța despre aceasta și forul suprem al handicapaților de pe întreg mapamondul. Nu doresc decît să vă ajut, ca un reprezentant al vostru ce mă socot.

Sînt pensionat medical, de gradul II. Fac totul gratuit pentru voi, pentru copiii voștri și pentru surorile mele. Din curiozitate, din interes, dar și cu indignare. Aveți și avem un inspector-șef, pe dl. Covrig. Prietenii mei, să nu uitați că s-au primit ajutoare din străinătate, vouă ce v-a revenit? Nimic! Întrebați pe dl. Covrig, fără a chema Garda Financiară, unde sînt procesele verbale de primire a ajutoarelor din străinătate, unde sînt evidențele, cui și cum s-au distribuit ajutoarele?

S-a cheltuit valuta din bugetul sărac al statului, îmbogățit de la handicapați, care în loc să-și cumpere medicamente și hrană trebuie să vă suporte voiajele? Compensări la medicamente de 50%, rușinea Europei! Cel de sus să vă aibă pe dvs., "ocrotitorii" noștri - pe dl. Iliescu și pe dl. prim-ministru Văcăroiu, pe guvernatorul Băncii Naționale a României, în paza Lui, întru îmbogățirea bugetului falimentar al României!

Rușine nouă că sîntem români!

Tache Bursuc
pensionar, handicapat
com. Holboca - Iași.

Noi sîntem sănătoși, ei sînt bolnavi

Predau redacției ziarului "Monitorul" apelul confratelui de suferință Tache Bursuc și-i dau mandatul să mă reprezinte oriunde și în fața oricui.

Sînt tot un handicapat (gradul III), membru al Asociației surzilor și port legitimația nr. 322 care astăzi nu-mi mai folosește nici la scutirea de impozit pe salariu, nici ca document pentru neplata mijloacelor de transport. Poate pentru plata cotizației?

Lucrez la Teatrul Național ca tîmplar, iar dacă aleșii noștri ne-au luat bruma de drepturi, toate necazurile noastre să fie și ale lor, pentru că, spune la carte - Dumnezeu nu bate cu bățul. Cele cîteva mii cu care eram scutiți la impozit pînă mai ieri au fost mîngîierea pentru suferințele și handicapul nostru. Ni s-a dus mîngîierea pentru că ne-au luat-o guvernanții fără suflet și minte. Oameni bolnavi, dl. Bursuc. Aceștia sînt adevărații handicapați, nu noi. Noi sîntem sănătoși și să ne dea Dumnezeu viață lungă, să avem ocazia să ajungem să ne bucurăm și noi de necazurile lor, ale copiilor și nepoților lor, cum se bucură ei astăzi de suferințele noastre.

Constantin Feraru
bl. H1, sc.B, et.1, ap.5,
cartierul Dancu-Iași.

Începe fotbalul!

■ să nu uităm Divizia Națională

Am răbdat noi cît am răbdat, dar de-acum gata! Microbiști, vacanța s-a terminat! Ascuțiți-vă creioanele, cumpărați mine noi la pixuri, căci începînd de sîmbătă și duminică, aveți la dispoziție un an de zile pentru a face calcule.

Deoarece despre echipele ieșene am mai vorbit și vom mai vorbi mult timp de-acum înainte, vă propunem în acest număr să abordăm divizia națională, care, chiar dacă este "fata Morgana" după care alergăm noi, ieșenii, de 8 ani încoace, este, orice s-ar spune, în centrul atenției iubitorilor de fotbal din toată țara.

■ Echipele participante

Steaua București: înființată în 1947, președinte - Cornel Oțelea, președintele secției de fotbal - Ion Alexandrescu, antrenor - Emerich Jenei. Noutăți în lot Adrian Ilie (Electroputere), Marius Lăcătuș (revenit de la Oviedo, Spania).

Cu Marius Lăcătuș (care își joacă, poate, ultima șansă) și Emerich Jenei la timonă, Steaua nu-și poate fixa alt obiectiv decît Cupa și Campionatul.

Dinamo București: înființată în 1948, președinte - Vasile Ianul, antrenor - Florin Halagian. Noutăți în lot: Constantinovici (Rapid), T. Cristea (revenit de la Progresul), Militaru (Jiul Petroșani), V. Moldovan (Gloria Bistrița), Toboșaru, M. Năstase (Flacăra Moreni), Pușcaș (C.S.M. Reșița), Tănase (Oțelul Galați), probabil Sburlea (Universitatea Craiova). Dinamo a vîndut în străinătate tot ce avea mai bun: D. Munteanu, Cheregi, Selimeși, Hanganu. Să vedem pe unde va scoate Ianul cămașa, cînd va veni examenul Cagliari.

Universitatea Craiova: înființată în 1948, președinte - Cornelius Stroe, antrenor - Marian Bondrea. Noutăți - Dodu (Jiul Petroșani), Bițâ (revenit de la Electro), Olaru și Pigulea (reveniți din Elveția), Împușcătoiu (Electro). Vîrful Craioveanu dă probe pentru echipa spaniolă Deportivo la Coruna. Indiferent de subțirimea lotului, Craiova rămîne Craiova.

Rapid București: înființat în 1923, președinte - Mircea Pascu, antrenor - Marcel Pușcaș. Noutăți în lot: A. Andrași (Steaua), Chebac (Oțelul Galați), Harea (R. Moldova), Manole (C.S. Faur), Hrib (Steaua), Motroc (F.C. Selena), Zadea (Portul Constanța), Mircea Rădulescu a plecat și transferuri de senzație tot nu s-au făcut. Iar Inter Milano bate la ușă.

Gloria Bistrița: înființat în 1922, președinte - Jean Pădureanu, antrenor - Constantin Cîrstea. Noutăți în lot: C. Alexandru (C.S.M. Reșița), Ciurea (F.C. Argeș), Majearu (Inter Sibiu). Puține achiziții pentru o campanie europeană. Noroc cu tragerea la sorți.

Electroputere Craiova: înființat în 1949, președinte - Ștefan Zofei, antrenor - Neculai Tilihoi. Noutăți în lot: Chimoiu, Năstăsie (Jiul Craiova). Ambițioasa echipă din Valea Roșie a cedat cîteva piese grele fără să achiziționeze mai nimic.

Sportul Studențesc București: înființat în 1919, președinte - Barbu Emil Popescu, antrenor - Ioan Andone. Noutăți în lot: B. Andone (Corvinul), Mihăilescu (Petrolul). O echipă foarte tînără, cu cîțiva jucători de viitor (Lalciu, Oajdea, Moroșanu, Costache). Bine struniți, în teren de Stănici, studenții pot reveni la ceea ce au pierdut anul trecut: un loc în Cupele Europene.

F.C. Inter Sibiu: înființat în 1986, președinte - Gelu Leicu, antrenor - Viorel Hizo. Noutăți în lot: Sedecaru (Corvinul), Stănescu (revenit de la Șoimii Sibiu), Adrian Vășii a rămas totuși acasă. La fel, doi tineri de mare talent: Radu Niculescu și Cătălin Popa.

F.C. Farul Constanța: înființat în 1957, președinte - Petrică Buduru, antrenor - Gheorghe Constantin. Noutăți în lot: Mitriță (Universitatea Craiova), Vintilă (revenit de la Unirea Slobozia). Grupul craiovean de la Farul crește: după Barbu și Ciurea a venit și Mitriță. Să vedem dacă "mirajul litoralului" va atrage și Europa.

Oțelul Galați: înființat în 1965, președinte - Marius Stan, antrenor - Aurel Țicleanu. Noutăți în lot: Ciobanu (F.C. Bucovina), Cioloboc (Universitatea Craiova), Masati, Voda (albanezi), Savu (Gloria C.F.R. Galați). Deși mult înnoită (cu inventivul Cioloboc în atac), Oțelul a decepționat atît în Cupa Inter Toto, cît și în meciurile amicale. Să vedem la lucru și noua infuzie albaneză.

Universitatea Cluj: înființată în 1919, președinte - Sorin Bagiu, antrenor - Remus Vlad. Noutăți în lot: Gabor (Corvinul), Lucaci, Necula (Sportul Studențesc). Cele trei achiziții de mai sus sînt redutabile. Un alt "bătrîn" (Romică Gabor) pe lîngă Coraș, plus doi jucători relativ tineri, care ar cam fi timpul să confirme. Vor fi "șepcile roșii" revelația campionatului?

F.C. Brașov: înființat în 1937, directorul societății - Romică Pașcu, președintele secției - Mihail Ivăncescu, antrenor - Paul Enăche. O singură noutate în lot, Ciobănică (Tractorul). Unul dintre cele mai subțiri loturi din acest campionat, ceea ce surprinde avînd în vedere mai ales că Brașovul are trei divizionare A.

Politehnica Timișoara: înființată în 1921, președinte - Viorel Boț, antrenor - Gheorghe Chimiuc. Noutăți în lot: Cioroianu (Inter Sibiu), Ganea (F.C. Bihor), E. Marian (Corvinul), Velcea (CFR Timișoara), Voica (revenit de la U. Cluj). Orgoliul bănățean a adus cîțiva jucători buni pe Bega. Timișorenii nu pot pierde din memorie "momentul Celtic" - 1980.

Dacia Unirea Brăila: înființată în 1975, președinte - Octavian Ulman, antrenor - Ioan Sdrobiș. Noutăți în lot: Apachiței (U. Cluj), Gigi Ioan (Ceahlăul). O finalistă a Cupei României poate avea oricînd mari ambiții.

Progresul București: înființată în 1946, președinte - Cornel Dinu, antrenor - Ion V. Ionescu. Noutăți în lot: Blid (Inter Sibiu), Crăciun, Stoicov (Poli Timișoara), Mărginean, Cristian Stoica (Unirea Alba Iulia), Potocianu (C.S.M. Reșița). Ambițiile Băncii Naționale sînt nemăsurate. Mai ales că a apărut la cîrmă un "finanțist" al fotbalului: Cornel Dinu.

F.C. Petrolul Ploiești: înființat în 1952, președinte - Ion Radu, antrenor - Marin Ion. Noutăți în lot: Nemțanu (F.C. Bucovina), Șuvagău (Gloria Bistrița), Ungurianu (Tractorul Brașov). Una din cele mai slabe echipe din divizie. În plus "găzarii" sînt măcinați și de conflicte interne.

Ceahlăul Piatra-Neamț: înființat în 1919, președinte - Gheorghe Ștefan, antrenor - Mircea Nedelcu. Noutăți în lot: Burleanu (Dacia Brăila), Ghioane, Florin Ionescu, Profir (Selena Bacău). Obiectivul nemțenilor la prima apariție pe prima scenă, este să reziste. După cum i-am văzut, însă, la Iași...

U.T. Arad: înființat în 1945, președinte - Ioan Pop, antrenor - Nicolae Dumitrescu. Noutate în lot: Büle (C.S.M. Reșița). În sfîrșit, după 11 ani, a revenit și "bătrîna doamnă" cu Coco Dumitrescu în frunte.

■ Programul primei etape (duminică, 15 august) și arbitrii

Dacia Unirea - F.C. Brașov (Octavian Șteng, Oradea), Dinamo - Steaua (Gheorghe Ionescu, București); Electroputere - Farul (Alexandru Dobrin, București); Poli Timișoara - Universitatea Craiova (Ion Crăciunescu, Rm. Vîlcea); Ceahlăul Piatra-Neamț - Progresul (Aron Huzu, Sibiu); U. Cluj - Rapid (Ioan Danciu, Petroșani); U.T.A. - Petrolul (Virgil Ioniță, București); F.C. Inter - Oțelul (Ion Velea, Craiova); Sportul Studențesc - Gloria Bistrița (Adrian Porumboiu, Vaslui).

G.I. NICOLAE

Antrenorul de la Sevilla 1986 revine la Steaua: Emerich Jenei

Fundașul Daniel Suciuc contestă suspendarea

■ jucătorul de la Constructorul a solicitat clubului o locuință

Într-unul din articolele de ieri ale cotidianului nostru, în urma informațiilor primite de la antrenorul principal al clubului Constructorul Iași, dl. Cornel Costăchescu, se stipula că probabil, Daniel Suciuc a renunțat la fotbal pentru a se ocupa de afaceri prin intermediul propriei firme. Contactîndu-l pe jucătorul în cauză am aflat că nici nu a fost vorba de a-și deschide o societate comercială, cauzele pentru care dorește să părăsească fotbalul fiind altele. Daniel Suciuc locuiește împreună cu părinții, sora, fratele cu soția și cei doi copii ai lor într-un apartament de 3 camere confort redus în cartierul Alexandru cel Bun. Încă de anul trecut a cerut să i se faciliteze cumpărarea unei locuințe. Deși conducerea clubului i-a promis că îi va repartiza un apartament, acest lucru nu s-a rezolvat pînă în prezent. În consecință, Daniel Suciuc a hotărît să nu se mai prezinte la echipă pînă ce doleanța sa nu va fi îndeplinită. "Menționez că doresc să cumpăr apartamentul dacă voi primi unul, și nu vreau să-mi fie dat sub formă de locuință de serviciu!" ne-a spus fotbalistul ieșean. De asemeni, Suciuc ne-a mărturisit că este nedumerit în privința criteriilor care au acționat în decizia luată de diriguitorii clubului Constructorul de a-l suspenda din activitatea fotbalistică.

Leonard CĂNĂNĂU

PRONOSPORT

Concursul din 15 august 1993

1. Dinamo-Steaua 1,x,2. Dinamo - locul 2 (ediția trecută); Steaua - locul 1. Steaua se prezintă la acest meci cu o echipă mai omogenă și (poate) ceva mai valoroasă, dar nici fotbaliștii din Șos. Ștefan cel Mare nu vor sta cu mîinile în sîn, așteptînd să fie învinși.

2. Dacia Brăila - FC Brașov 1. Dacia - locul 14; FC Brașov - locul 12. În ultimii doi ani Dacia a cîștigat partidele disputate cu brașovenii (3-2 și 2-0) pe teren propriu, așa că...

3. Electroputere - Farul 1. Electroputere - locul 6. Farul - locul 9. Partidă care pare să nu le pună probleme gazdelor, cu atît mai mult cu cît noul antrenor Nicolae Tilihoi își propune să păsească cu dreptul în noul campionat.

4. Politehnica Timișoara - Universitatea Craiova 1,x. Poli - locul 13, Universitatea - locul 3. Colocviul studențesc timișoreano-craiovean a fost întotdeauna pe cît de interesant pe atît de echilibrat. Anul trecut Poli a luat craiovenilor 3 puncte din 4 (2-1 și 1-1)!

5. Ceahlăul P. Neamț - Progresul x. Ceahlăul - nou promovată; Progresul - locul 15. Bucureștenii au făcut în această vară foarte multe achiziții valoroase și sînt sigur că vor da ceva bătaie de cap fotbaliștilor nemțeni.

6. "U" Cluj - Rapid 1,x. Universitatea - locul 11; Rapid - locul 4. Rapidiștii vin la Cluj cu blazonul de "echipă europeană" dar aceasta nu cred să le ajute prea mult în disputa cu tînăra și ambițioasa echipă de sub Feleac.

7. U.T.A. - Petrolul x. UTA - nou promovată; Petrolul - locul 16. Ploieștenii au stat cu frica în sîn pînă la ultima etapă a campionatului trecut, ceea ce-i va face ca anul acesta să încerce un start lansat, care să-i ferească de griji.

8. Inter Sibiu - Oțelul Galați 1. Inter - locul 8; Oțelul - locul 10. Între două echipe de forțe medii și fără veleități deosebite, avantajul terenului propriu este cel care decide aproape întotdeauna.

9. Sportul Studențesc - Gloria Bistrița 1,x. Sportul - locul 7; Gloria - locul 5. Sportul n-a pierdut în ultimii 3 ani nici un meci cu bistrițenii. Nu cred să se întîmple duminică "minunea".

10. Gloria Buzău - FC Argeș ("A"), x. Gloria - locul 7. FC Argeș - locul 3. Acest Steaua-Dinamo al diviziei "A" (aproape...) are 90% șanse să se încheie la egalitate. Un fel de pace necondiționată, dacă vreți...

11. Metalul Plopeni - CSM Suceava ("A"), 1. Metalul - nou promovată; CSM - locul 11. Cartea de vizită mai bogată a sucevenilor nu e suficient pentru a le aduce acestora succesul scontat la Plopeni.

12. Corvinul - FC Bihor ("A"), 1. Corvinul - locul 13; FC Bihor - locul 2. Hunedorenii au știut întotdeauna să renască din propria cenușă, precum pasărea Phoenix, și nu mă îndoiesc că acest lucru se va întîmpla din nou.

13. Tractorul Brașov - Jiul Petroșani ("A"), 1,x. Tractorul - locul 7. Jiul - locul 3. Jiul va ataca și în acest an promovarea, iar pentru îndeplinirea acestui obiectiv îi trebuie un start cît mai bun la Brașov, în curtea tractorului.

Ion C. TEODOR

La început de sezon fotbalistic

CFR Pașcani - între dorință și deficit bugetar

Participînd la ultimul antrenament al echipei feroviare pășcănene care va susține primul meci în deplasare cu Aerostar Bacău, l-am rugat pe antrenorul Viorel Simina să-mi răspundă la cîteva întrebări. A mai participat la discuție președintele secției de fotbal Gelu Acatrinei și Aurel Drăgan, o mai veche glorie a fotbalului din Pașcani. Antrenorul secund Romeo Atanasiu este bolnav și prezența sa la meci este incertă. Iată ce ne-a declarat antrenorul Simina: "Eșecul din primul meci al sezonului (Cupa României) nu mă deranjează. Am sacrificat cu bună știință această competiție, participînd cu juniorii, seniorii fiind plecați în turneu în Republica Moldova. Obiectivul nostru nu poate fi altul decît promovarea în divizia A. Avem însă probleme cu lipsa fondurilor, aproape am fi fericiți să jucăm toate meciurile în deplasare deoarece baremurile de arbitraj sînt imense: 150.000 lei de meci! Iar nimeni nu ne dă nici măcar o sticlă de apă minerală. Singură IMAR Pașcani nu poate suporta atîtea cheltuieli. Cît despre noi, nu avem nici banii necesari pentru a relegitima doi jucători de-ai noștri!"

Președintele secției dl. Acatrinei a ținut să precizeze: "Cel mai mult suferim șocul indiferenței unora care înainte de Revoluție au fost alături de noi și apoi ne-au părăsit!"

Vă prezentăm în încheiere lotul ceferiștilor: Iancu, Duduman (portari), D. Popa, Alexa, M. Crețu, I. Popa, Negri, Boboc (fundași), Văcaru, Gurgu, C. Crețu, Tofan, Riznic, Timofte (mijlocași) - Maxim, Tănase, Rotaru, Anton, Alupoaie (atacanți). În rest le dorim fotbaliștilor succese cît mai multe, stadionul plin și... Dumnezeu să-i ajute!

Codru VULPAȘIN

Senzație la Cincinnati

Jim Courier eliminat de un necunoscut!

În turul al doilea al marelui turneu internațional de tenis de la Cincinnati (1,6 milioane dolari), americanul Jim Courier (cap de serie nr. 2) a fost eliminat de jucătorul austriac Jason Stoltenberg. După ce a pierdut primul set cu 3-6, austriacul a revenit puternic cîștigîndu-le pe următoarele cu un scor identic 6-4. Alături de Courier a mai fost eliminat un cap de serie, olandezul Richard Krajicek, învins de americanul Steve Bryan cu 4-6, 6-4, 6-1. Alte rezultate: Sampras - Sheldon 7-5, 6-2; Stich - Mansdorf 6-2, 6-3; Agassi - Reneberg 6-3, 6-2; Medvedev - Masur 6-3, 6-4.

Mediafax

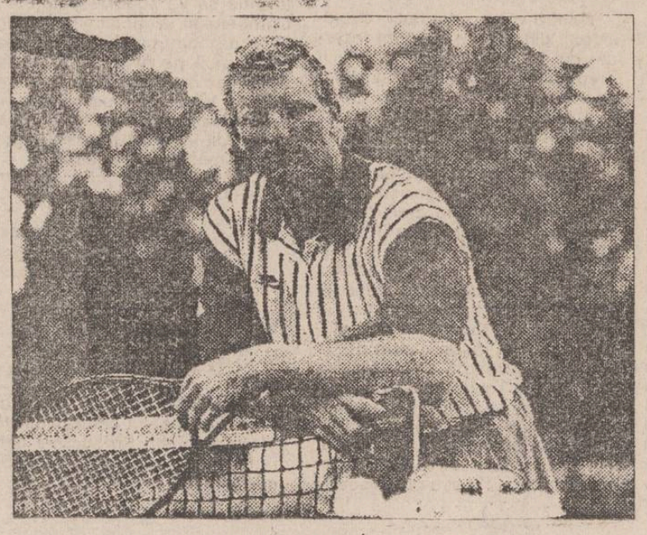

"Am fost primul antrenor care a avut curajul să scrie despre mafia din fotbalul românesc"

■ declară prof. Ioan Sdrobiș, antrenorul echipei Dacia Brăila ■ Rezultatul ? 30.000 lei amendă!

Unul dintre antrenorii cu o ascensiune mai mult decît spectaculoasă este profesorul Ioan Sdrobiș, antrenorul echipei Dacia Unirea Brăila. După ce, în calitate de secund, împreună cu profesorul Costică Rădulescu, a adus pe Oțelul Galați din "B" pînă în Cupa UEFA, Ioan Sdrobiș a reușit ca antrenor principal o promovare cu Universitatea Cluj, un tur de primul loc cu Ceahlăul Piatra Neamț și o finală de Cupă a României cu noua sa echipă, Dacia Unirea Brăila. L-am reîntîlnit în orașul de pe malurile Dunării, după un amical pe care echipa ce o conduce l-a disputat în compania Gloriei Buzău. Temperament vulcanic, Sdrobiș ne-a răspuns "exploziv" la întrebările puse, printre care și cîteva ce se referă la echipa Politehnica Iași.

- Care este secretul profesional al performanțelor obținute de Ioan Sdrobiș?

- Am ajuns la vîrsta de 47 ani și, dacă mă uit în urmă, parcă am făcut multe, parcă nu am făcut nimic! O să vă mire, dar secretul, cum îl numiți dvs., este munca. Lucrez de ani de zile în fotbal și pot spune că sînt un hămesit de muncă. Am început la Liceul de Fotbal din Bacău, în anul 1971, și pînă în prezent mi-am dedicat toată energia sportului-rege. Sînt în stare să-mi dau și viața pentru meserie și datorez enorm insistenței și ferocității care mă caracterizează. Sînt un ambițios și "am furat" fără rușine meserie de la antrenorii cu care am intrat în contact. Există la noi în țară rușinea de a recunoaște că meseria se fură. Cine crede că s-a născut învățat, se înșeală. Vă pot da ca exemplu pe Dobrin, Dumitrache, Dembrovski, băieți nemaipomeniți, dar care în meseria de antrenor nu au avut rezultate pe măsura talentului de fotbaliști.

- De la ce antrenori ați "furat", cum vă place să spuneți, meserie?

- Primul dascăl a fost Constantin Anghelache, de la Liceul de Fotbal din Bacău, pentru ca adevăratul mentor să-mi fie Costică Rădulescu, alături de care am stat 4 ani la Oțelul Galați.

- Cum a fost în finala Cupei României?

- A fost un joc în care am demonstrat ca meseriaș - pentru că de multe ori echipa îmbracă caracterul antrenorului - ceea ce pot la ora actuală și maturitatea la care am ajuns. Despre rezultat și felul cum am pierdut nu mai are rost să insist, partida fiind vizionată prin intermediul televiziunii centrale de o țară întreagă.

- Văd că ocoliți acuzele directe.

- Sînt pățit. În luna iunie am dezvăluit presei cîteva manevre din fotbalul românesc, declarații consemnate atunci în cotidianul "Sportul românesc". Am fost primul antrenor care a avut curajul să scrie cu litere de o șchioapă despre mafia fotbalului din campionatul nostru. Corecția a venit imediat. "Onorata" FRF, mai precis Comisia de disciplină, m-a chemat la apel, amendîndu-mă cu 30.000 lei. Despre "intransigența" Federației v-ați convins și singur. Aceasta nici măcar nu a clipit cînd a fost vorba despre "surprizele" Universitatea Cluj - Gloria Bistrița (1-5) și Dinamo - Selena (0-1).

- Acum 3 sezoane, cînd erați antrenor la "U" Cluj, ați afirmat înaintea partidei cu Politehnica Iași că în acest joc se mizează pe dolari. Pentru că în această partidă (4-0) am evoluat și eu, vă rog să aduceți cîteva precizări.

- Atunci conducerea clubului Politehnica făcea jocul formației din Baia Mare. Aflasem că maramureșenii i-ar fi promis acesteia o primă substanțială în valută în cazul unei victorii la Cluj.

- În turul campionatului trecut ați cîștigat cu Ceahlăul Piatra Neamț la Iași cu 2-1. S-a vehiculat atunci ideea că o parte din jucătorii ieșeni nu și-ar fi apărat în mod corect șansele. Care este adevărul?

- Personal, nu știu nimic. Probabil că Politehnica a prins o zi mai slabă, victoria noastră fiind fără dubii.

- Gînduri de viitor?

- Doresc să aduc Brăilei ceea ce merită. Odată și odată trebuie să spargem gheața și să pătrundem în Cupele Europene. Ajutorul imens primit de la dl. Susanu, directorul SC "Insula Mare a Brăilei", mă ambiționează.

- Care sînt șansele de promovare ale echipei Polynx?

- Vreau să scrieți așa: "Pînă cînd Sdrobiș nu va fi antrenor la Polynx, lașul nu va promova".

A consemnat

Leonard CĂNĂNĂU

Ziarul Monitorul

Această căsuță luminoasă se află pe toate autoturismele TAXICOM S.A. Iași (TAXI DE STAT) și aparține

Agenției de publicitate NORD-EST

În acest spațiu publicitar se face acum reclama cotidianului MONITORUL

În această căsuță poate fi mîine și reclama dumneavoastră.

Pentru aceasta vă rugăm să contactați

Agenția de Publicitate NORD-EST

str. Smîrdan nr.5, tel. 17.25.57 fax 14.45.77

©N-E Advertising 1993

ARABESCURI DE HÎRTIE

ORIZONTAL 1) Uneori apar goale... la cerere (sic!) 2) Acțiuni cu adevărat răscolitoare • De la început... servit cu bunătăți (!) 3) Sînt în vogă! 4) Probleme grele... ce se dezbat la sate 5) Trage din greu... după ce a intrat la apă • Amor neîmplinit! 6) Creatoare de fete artificiale 7) A fabrica... mici curcubee • Esența modei! 8) Originea (luminoasă...) a unor domni • Armata... fără trupe! 9) Pene... pentru poet!!! • Tentația iubirii 10) Însuflețirea unor eroi de hîrtie

VERTICAL 1) Alaiul fiilor... nerăbdători (sic!) 2) Principii pentru cărțile de succes • Un colț de aur... în gură! • Sfîrșitul norocos al jocului! 3) Cap de ovină! • Producător de dulcețuri naturale 4) Chemată la ordine 5) Primele litere... din oglindă (sic!) • O gură de apă 6) Încasatoare de elită • La noapte își va afla sfîrșitul. 7) Strînge fetele la piept • Specialist în cîntare... cu ridicata 8) Cultul personalității (sic!) • Ieșit din apă departe de uscat • Refren la o bătaie. 9) Ba da (sic!) • Separat de semenii săi • Bogăția lumii. 10) Impunere forțată.

DICȚIONAR: NOET

Eugen DEUTSCH

Soluția careului TEZĂ LA CHIMIE: LABORATOR O ALAUMINIU; IC; NAN; COT; MOT; TM; PARAFINA; AIOR; GNAT; N; NT; EBA; R; SI; I; ANONIMAT; DOZARI; ATAS; EZ; T; CUCUTA; OXALATI; IR; INELE; AIEVE

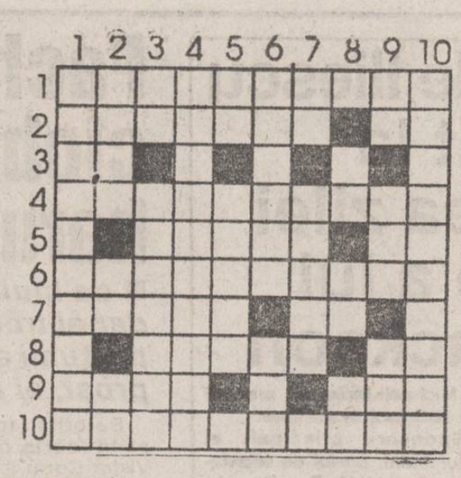

Renumitul TORT DIPLOMAT și PROFITEROL doar la S.C. Opera S.R.L.

cofetărie și terasă

orar 8⁰⁰-21⁰⁰ tel. 14.71.65

NET prin Colibri

ORGANIZEAZĂ

sejururi de 10 zile pe litoral în stațiunile:

VENUS - Hotel Veronica - 22.810 lei
JUPITER - minihoteluri - 20.000 lei
- Hotel Meteor - 27.660 lei
CAP AURORA - Hotel Onix - 29.365 lei

Înscrieri și informații suplimentare la sediul Agenției de Turism "NET-COLIBRI" (Casa Modei - mezanin) zilnic între orele 9.00-17.00

Agenția de Turism NET

TELEFOANE UTILE

- SALVARE: 961
- POMPIERI: 981
- POLIȚIE:

Inspectoratul Județean - 146666, 140020, 146840; Municipiu - 146850; Serviciul Circulație - 140070.

- AGENȚIA CFR: 147673
- INFORMAȚII GARĂ: 146333
- AUTOGARĂ: 146587
- AGENȚIA TAROM: 115239
- INFORMAȚII AEROPORT: 178126
- STAȚII PECO:

Baș Ceauș - 176865; Aurel Vlaicu - 175812; Bucium - 132891; Crișan - 112182; Păcurari - 164142; Sărărie - 147480.

- DISPECERATE:

RA Gaz-Metan - 141737; RA Apă-Canal 142451; Renel - 147070, deranjamente - 147070; Termoficare - 141956; RA Locuința - 112434; Telefoane - Deranjamente - 921; Protecția mediului - 147010.

- GARDA FINANCIARĂ: 112851, 112427
- ADMINISTRAȚIA FINANCIARĂ: 143030
- NOTARIAT: 147574
- TRIBUNAL: 146300
- PROCURATURĂ: 146630
- CAMERA DE COMERȚ: 117757
- CENTRUL MILITAR JUDEȚEAN: 146370
- HOTELURI: Moldova - 142225; Traian - 143330; Unirea - 142110; Sport - 137817.
- POLICLINICA CU PLATĂ: triaj informații - 117244.
- OFICIUL JUDEȚEAN PENTRU PROTECȚIA CONSUMATORILOR: 145392

MICA PUBLICITATE

AUTO-MOTO

- Vînd Dacia 1310, tel. 115259, după ora 15,00. (11600).
- Vînd Dacia 1300, stare excepțională. Tel. 157283. (11601).

ELECTRONICE

- Vînd televizor color, I.I.T., stereo Tel. 142583. (11838)

VÎNZĂRI

- Vînd CEFALOSPORINE injectabile. Tel. 114361.

- Vînd miere de albine, recoltă 93, calitate extra, preț negociabil. Tel. 177615.

- Vînd var non-stop, în orice cantitate, pentru societăți și persoane fizice Str. Trei Fîntîni - Șos. Bucium - Tomești, lîngă serele Vlădiceni. (11791).
- Vînd pui pisică birmaneză. Tel 142583. (11837).
- Vînd mașină de făcut înghețată, nouă; Oltcit, an de fabricație 1992 și Dacia 1310 break, stare ireproșabilă. Telefon 177076.

ÎNCHIRIERI

- Închiriez pe valută apartament mobilat, 2 camere, Podu Roș. Tel. 149998.

OFERTE SERVICII

- Execut fotografii alb-negru și color cu diverse ocazii. Calitate ireproșabilă. Tel. 144305.

- Filmări video de calitate, convenabil. Tel. 1416772, 142528. (11827)

- Execut lucrări de dactilografie. Tel. 129204 (11765).

- Caut doctor pentru tratarea bolii de varice fără operație. Plata foarte avantajoasă. Tel. 170607. (11793).

LOCURI DE MUNCĂ

- Magazinul "UNIC" din Piața Unirii nr.2 angajează 2 muncitori necalificați. Tel 114308.

DIVERSE

- Societatea comercială CORE-SI SRL, magazin "CRISTIAN", anunță intenția de majorare a adaosului comercial la limitele 30%-100%. (11839).

- SC ARCA LUX SRL anunță că intenționează să mărească adaosul comercial practicat și comisionul la maximum 200%. (11, 14).

- R.A.G.C.C. Iași anunță vinderea prin licitație publică a următoarelor utilaje și mașini: 1. Autoșasiu Saviem 8135 - 2 buc.; 2. Autoșasiu SRD 6135 - 1 buc.; 3. Malaxor pentru preparat mortar și beton - 1 buc. Licitația va avea loc la data de 17.08.1993 orele 10,00, la garajul unității din str. Aurel Vlaicu nr. 53. Relații suplimentare la telefonul 173139.

MATRIMONIALE

- **Italian, patron office import-export diamante, pietre prețioase și aur, absolut singur înăuntrul sufletului, necăsătorit, stare materială foarte bună, 48 ani, cu spiritul încă tînăr, prezentabil, de o fidelitate absolută, nebăutor, nefumător, maximă seriozitate, caut exclusiv domnișoară/doamnă tînără, frumoasă, afectuoasă, 20/35 ani, chiar și divorțată, interesată de cunoașterea mea doar în scopul unei căsătorii din dragoste. Scrieți-mi, atașînd o fotografie. Adresa mea: Camerin Giorgio, Via San Salvatore 38/F, Valenza (AL), Italia, tel. 0131/953117. NB. Telefonare non serve, non vogile/Scrivetemi tassati-vamente in italiano; non importa errori, per fare intendo faccia, fronte e profilo, intera persona, in piedi, fronte e profilio, la descrizione deve esser dettagliata piu'possibile, e'inutile scrivere senza i requisiti richiesti, la lettera verra'cestinata. Se dopo i tempi tecnici postali non ricevete riposta, la riposta vi e'gia stata data e'negativa non solecitate grazie. Tutto si fara'per corrispondeza fino alla mia decisione d'incontro.**

DECESE

✝ **Cu adîncă durere, soția, fiica, sora, cumnatii și nepoții anunță încetarea din viață a dragului lor jurist col. (r.) Nicolae COVASNEANU. Înmormîntarea a avut loc la 9 august Constanța. (11797)**

CONDOLEANȚE

- Colectivul unității nr. 17 Frizerie transmite sincere condoleanțe colegei Vasiliu Tincuța pentru pierderea mamei. (11795).

- Cu adîncă durere în suflet, conducerea, antrenorii și jucătorii Asociației de fotbal LUCEAFĂRUL Iași depîng trecerea prematură în eternitate a celei care a fost Rodica Zaborilă, membru fondator al Asociației și transmit sincere condoleanțe familiei îndurerate. Nu o vom uita niciodată. (11796).

- Colectivul de salariați ai societății comerciale TAXICOM SA Iași - transmite sincere condoleanțe familiei Berariu pentru pierderea suferită a celui care a fost Berariu Traian

- Doamna învățătoare colegii și părinții clasei a III-a D, Școala 15 sînt alături de tine. Oana, în aceste clipe cînd soarta crudă și nemiloasă a luat de lîngă tine, atît de devreme, ființa cea mai dragă, mama Rodica Zaborilă (11798).

- Colectivul secției Țesătorie, schimbul C TOMIRIS SA regretă profund dispariția atît de timpurie a fostei colege Vasiliu Mariana și transmite sincere condoleanțe familiei îndurerate (11799).

- Profund impresionată familia Adrian Mihalache transmite sincere condoleanțe și este alături de familie la marea durere pricinuită de pierderea mamei și soției Rodica Zaborilă (11840).

- Salariații de la SC HABITAT PROIECT SA Iași sînt alături de familia Zaborilă Constantin la greaua suferință pricinuită de pierderea prematură a bunei lor colege Rodica Zaborilă și îi transmit sincere condoleanțe (11840).

S.C. SURSA MOLDOVEI S.R.L.

REPREZENTANT EXCLUSIV PENTRU MOLDOVA AL AGENȚIEI BURSIERE ADEVĂRUL S.A.

aduce la cunoștința producătorilor și comercianților en gros că începînd din 15.09.1993 intenționează să lucreze concomitent cu

- **Bursa Română de Mărfuri**
- **Bursa Navală Constanța**
- **Bursa de Mărfuri Timișoara**

În același timp, urmează a fi deschisă **CASA DE LICITAȚII**. Pentru a deveni client permanent și a figura în *baza de date* a agenției noastre, societățile comerciale pot solicita buletine de înscriere gratuită pînă cel tîrziu la data de 10.09.1993.

Primele 50 de societăți vor obține și *contracte de reprezentare* în *Bursa Română de Mărfuri*.

Devenind client permanent al S.C. SURSA MOLDOVEI S.A., beneficiați de următoarele facilități:

- informații ritmice asupra tuturor ofertelor ce vă interesează;
- aprovizionare la cel mai scăzut preț
- distribuirea produselor dvs. la cel mai scăzut preț
- informații asupra cotațiilor pe piețele internaționale
- tranzacționări în BURSĂ.

Toate serviciile de informare pentru clienții înscriși pînă la 10.09.1993 vor fi gratuite pentru anul în curs.

Relații și înscrieri la sediul firmei, Calea Chișinăului 17, cam. 407-409, tel. 127114, tel/fax 127118, zilnic 8-16.

-Vă-ați certat cu iubita și nu știți cum să o împăcați?
-Se apropie aniversarea căsătoriei și nu știți cum să marcați evenimentul, făcîndu-i o surpriză plăcută soției?
-V-au venit în vizită prieteni sau rude și nu sînteți hotărît ce restaurant să alegeți pentru a-i face să petreacă o seară de neuitat în Iași?
-Sînteți indeciși unde veți sărbători aniversarea celor 10 ani de la absolvirea facultății?

Aceste probleme sînt rezolvate dacă veți alege drept gazdă COMPLEXUL S.C. EXPOPARC S.R.L. (fosta Casa Vînătorului) din Parcul Expoziției.

Program non-stop, rezervări la tel. 141608

MOARA PĂCURARI

Compan Iași

Șos. Moara de foc nr.2
tel 098/16.27.06

Vă oferă en-gros și en-détail, la cele mai bune prețuri din țară, din depozitele morii, respectiv magazinele proprii de desfacere a produselor de panificație (magazine de pîine):

-făină albă (000)
-făină albă
-făină intermediară
-grîș

RENUMELE NOSTRU GARANTEAZĂ CALITATEA!

The British Council

BIBLIOTECA CONSILIULUI BRITANIC - Iași pune la dispoziția publicului - pe lîngă fondurile de carte, periodice și audio-video - următoarele servicii:

- facilitatea cumpărării de cărți din fondul L P B B la preț redus - 30% din prețul standard cel mai scăzut;

- instituțiilor, întreprinderilor și societăților li se oferă posibilitatea de a achiziționa orice carte britanică, în lei, prin cupoane ale Consiliului Britanic.

În acest scop, se pun la dispoziție cataloagele cărților editate în Marea Britanie, precum și adresele caselor exportatoare de carte.

Veți fi astfel la curent cu ceea ce se editează în Marea Britanie și nu numai și, printr-o procedură simplă și avantajoasă, puteți deveni posesorii publicațiilor dorite.

Doriți un mobilier elegant care să dea gust și rafinament locuinței dumnevoastră ?
Sînteți în căutarea mobilierului care să îmbine confortul și modernitatea cu trăinicia ?
Vreți să vă protejați economiile ?
Vreți să faceți o surpriză plăcută soției sau iubitei ?

NIMIC MAI SIMPLU !

VIZITAȚI S.C. MOLDOLUX CĂMIN S.R.L.

din str. Bucium nr. 25 (vis-a-vis de Fabrica de Mobilă) și

ALEGEȚI !

orar zilnic 9.00 - 17.00 tel. 13 78.07

Societatea Medicală PRO FAMILIA

PRO-FAMILIA

vă oferă consultații de înaltă competență pentru orice problemă de sănătate a familiei dvs.

- OBSTETRICĂ-GINECOLOGIE
- PEDIATRIE • BOLI GENETICE
- MEDICINĂ INTERNĂ
- CHIRURGIE • CARDIOLOGIE
- OFTALMOLOGIE
- ENDOCRINOLOGIE
- NEUROLOGIE • NEFROLOGIE

la sediul din Str. Țuțora 11 C, bl. E1, sc. C.
Informații și programări la tel. 131043, orele 10-18.

monitorul

Director onorific: AUREL LEON

FLORIN FLORESCU - redactor șef
DAN RADU - redactor șef adjunct
OVIDIU ȘIMONCA - redactor șef adjunct
Tudor Agavriloaei - secretar general de redacție

EVENIMENT: TONI HRIȚAC (șef secție), Mihaela Cănănău, Vasile Cojocariu, Dan Fodor, Cristian Hanganu, Dumitru Hariga, Sorin Simon, Adina Scutelnicu, Ovidiu Scutelnicu, Vali Știrbu

FOTOREPORTER: Constantin Plop

POLITIC: Radu Mești, Lucian Postu, Cristian Racu

ECONOMIE: COSTEL STROESCU, Mihaela Brezeanu, Alin Tocan

REPORTERI SPECIALI: Cornel Cristoiu, Dorin Popa

SPORT: G.I. NICOLAE, Leonard Cănănău, G. Anghel, Victor Grădinariu, I.C. Teodor.

REDACTOR DE SERVICIU: Ion N. Oprea.

GRAFICĂ: Lucian Amarii, Daniel Melinte

RECLAMĂ-PUBLICITATE: DANIEL SÎRBU, Cătălina Athiesei, Liliana Cozma, Maria Vornicu.

CULEGERE - TEHNOREDACTARE COMPUTERIZATĂ: Cornelia Agavriloaei, Cerasela Cirimpei, Petronela Macovei, Florin Pavel, Liliana Signeanu, Mihaela Spineanu.

Mona Dîrțu - editor NORD-EST PRESS.

Cristina Popescu - director de programe RADIO NORD-EST.

Livia Susanu - director de producție RADIO NORD-EST

EDITOR

NORD-EST s.r.l.

Director general
ALEXANDRU LĂZESCU
Director literar-artistic
FLORIN ZAMFIRESCU
Director comercial
CEZAR CALUSCHI
Manager: Gabriel Rusu

ADRESA REDACȚIEI:
Str. SMÎRDAN nr.5
Tel. 17.25.57 (centrala)
Fax: 14.45.77

ABONAMENTELE se pot face la orice oficiu poștal din țară. MONITORUL figurează în catalogul presei interne la poziția 838.

Tiparul executat la S.C. DOSOFTEI S.A. Iași

Președintele Iliescu va fi invitat la sărbătorirea zilei de naștere a lui Michael Jackson

"Jako Fan Club" din Iași anunță organizarea, pe data de 29 august 1993, în Iași, a unui spectacol show televizat cu ocazia zilei de naștere a megastarului american Michael Jackson.

Printre personalitățile de marcă care vor fi invitate să participe la spectacol se numără președintele României Ion Iliescu, ministrul Culturii Mihai Golu, Marcel Avram, patronul firmei de impresariat "Mamma Rau & Concerts", primarul Iașului Constantin Simirad, prefectul Iașului Dan Gâlea.

În fața hotelului "Unirea" se va desfășura concursul cu premii "Cîntînd și dansînd alături de Michael Jackson", precum și o discotecă în aer liber.

Sponsorii principali ai acțiunii sînt: postul de televiziune "Tele 'M", Bar Snack, firma "Coca Cola" prin reprezentanța din Iași, Radio "Hit", care va asigura coloana sonoră, firma "SIBCO" București, care asigură vestimentația "Michael Jackson" pentru participanții la concurs.

În vederea unei participări cît mai numeroase și a atragerii de noi sponsori pentru spectacol, cei interesați pot obține informații suplimentare la numerele de telefon 151215, 173344, 165443, între orele 8,00 - 11,00 și 20,00 - 21,00.

Săndel TACU

Dramele amoroase ale acestei veri

Șase soți infideli sînt urmăriți de detectivii particulari

În acest moment șase soți infideli sînt urmăriți de către detectivii firmei Alfa S.R.L. (cu sediul la Casa Cărții). Interesant este faptul că fiecare soție care se simte înșelată declară către conducerea firmei: "Cazul meu e cel mai special". Domnul Mircea Cozma, patronul firmei, ne-a precizat că detectivii firmei pot fi solicitați și pentru cazuri mai dificile: crime neelucidate, dispariții de obiecte foarte valoroase sau supravegherea prin metode speciale a unor întreprinderi de unde se fură ca în codru.

Dan FODOR

Fachirul Viktor Coziu dansează pe cioburi, stă pe cuie și înghite foc în barul de noapte al Hotelului "Unirea"

■ *de multe ori, cioburile îi sfîșie tălpile, dar el trebuie să zîmbească pentru a mulțumi asistența* ■ *pentru că este plătit prost, el a hotărît să plece din Iași*

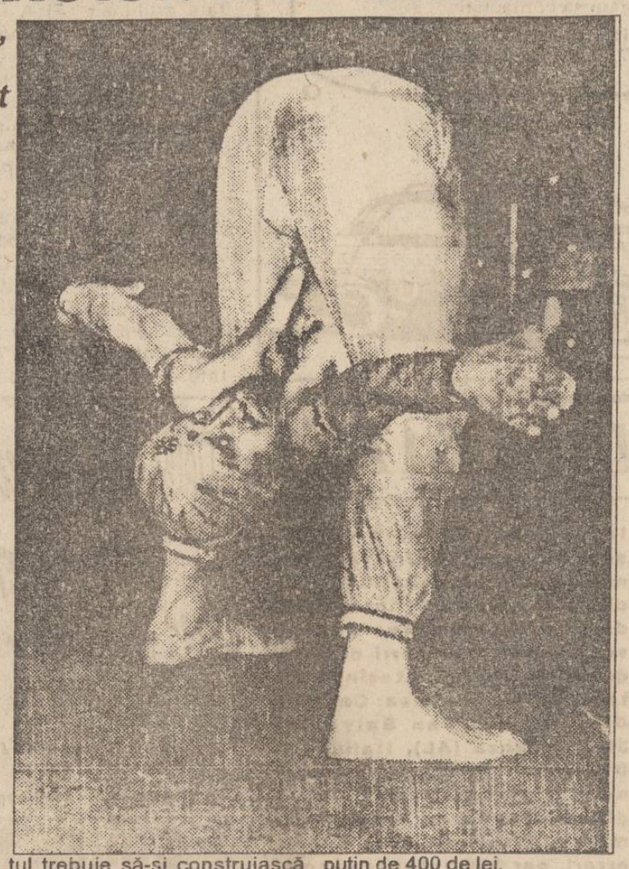

Datorită faptului că este plătit foarte puțin, fachirul Viktor Coziu Ibn Berda, care își prezintă programul la barul de noapte al Hotelului "Unirea", va părăsi, în curînd, Iașul.

Viktor s-a născut acum 43 de ani la Novosibirsk. Tatăl său a fost trimis pe un șantier în India, unde a fost inițiat în tehnicile yoga de către practicanți indieni. În acest fel s-a vindecat de lumbago și s-a întors în Rusia cu bogate cunoștințe de yoga, fiind astfel primul guru pentru Viktor. Înainte de a deveni fachir, Viktor a fost acrobat la circ. Antrenamentele yoga le-a început în 1967, fiind practicant al liniei Kundalini-Shakti, din școala guru-ului Rabindranath Maharajii. A vizitat orașul Maharishi Nagar, fondat de guru-ul său, oraș locuit numai de yogini, unde a fost inițiat în anumite tehnici yogine secrete. În 1987, Viktor și-a început antrenamentele de fachirism. În legătură cu aceasta, ne-a declarat că, pentru el, fachirismul nu este un scop în sine, ci un mijloc de a mulțumi publicul spectator, avid după senzațional.

Viktor ne-a precizat că el se consideră în yogin și creștin în același timp, iar atunci cînd stă pe cuie sau primește lovitura unui topor în plin abdomen, se simte un fel de "Spartacus".

În afară de numerele precizate mai sus, Viktor poate să înghită foc și să danseze pe cioburi. Aceste practici sînt destul de riscante, ne-a precizat fachirul, de multe ori cioburi de sticlă pătrunzîndu-i în picior. Chiar dacă în aceste cazuri simte o durere puternică, Viktor trebuie să fie mereu cu zîmbetul pe buze, pentru a mulțumi asistența. În partea dreaptă a frunții, fachirul prezintă o cicatrice, din perioada cînd spărgea cărămizi cu capul, însă cel mai grav accident l-a suferit datorită unui asistent neatent care nu a aruncat corect toporul spre abdomenul lui Viktor, provocîndu-i o rană care a necesitat două luni de spitalizare.

Întrebat dacă practică levitația, Viktor ne-a spus că acest lucru necesită condiții spirituale speciale, că nu a ajuns la această performanță, însă în orașul Maharishi Nagar a văzut mulți yogini practicînd levitația, el însuși ajungînd la etapa - numită de cunoscători - "saltul broaștei". Zilnic, Viktor practică 2-3 ore de asane, pranayama, mudras, bhandas și alte tehnici yogine. El atrage atenția că, în yoga, practicantul trebuie să-și construiască întîi un corp sănătos și puternic, abia apoi urmînd trecerea la faza de meditație, în caz contrar fiind posibilă apariția unor puternice tulburări psihice. Viktor este vegetarian, iar hrana zilnică îl costă mai puțin de 400 de lei.

Viktor va pleca spre Litoral sau în Timișoara, unde speră să fie plătit cu mai mult de 700 de lei pe noapte, cît este plătit la barul de noapte al Hotelului "Unire

Dan FODOR

Crește numărul săracilor din Iași

■ *Cantinele de ajutor social, o ultimă formă de supraviețuire a acestei categorii*

Odată cu scăderea continuă a nivelului de trai și cu o creștere aberantă a prețurilor produselor alimentare și la bunuri de consum, în România a apărut o nouă clasă socială, cea a oamenilor cu venituri mici sau fără nici un fel de venit.

Provenind din rîndul persoanelor care nu mai beneficiază de ajutor de șomaj sau alocație de sprijin, din rîndul familiilor cu mulți copii și venituri salariale sub 30000 de lei, din rîndul pensionarilor sau handicapaților fizic, oamenii aceștia apelează ca ultim mijloc de existență la cantinele de ajutor social.

În municipiul Iași, pentru cele 3000 de persoane aflate în această situație, funcționează 3 cantine de ajutor social, care servesc cîte o masă caldă gratuită pe zi.

Chiar și în aceste condiții, numărul locurilor în astfel de cantine este mic, datorită celor peste 10000 de solicitări pentru o astfel de formă de ajutor social.

Dacă disponibilizările în întreprinderi vor crește, iar prețul produselor nu va înregistra nici o scădere, pînă la sfîrșitul anului este posibil să asistăm la o explozie a acestui fenomen social.

Un caz deosebit de grav prin implicațiile sociale care le prezintă este cel al familie Constantin B., formată din 11 persoane.

Din pensia de urmaș a bunicii de 11000 de lei și alocația de stat de 2000 de lei, primită ca formă de sprijin de mamele cu mai mult de 4 copii, sînt întreținuți 8 copii cu vîrsta cuprinsă între 8 luni și 12 ani.

Dn luna iunie, anul acesta, copii sînt înscriși la cantina liceului "Ucecom", beneficind în felul acesta de o masă caldă gratuită pe zi.

Stînd de vorbă cu cel mai mare dintre copii, Mihaela (12 ani) și cea care se îngrijește de restul fraților, am aflat că meniul este în general bun, fiind compus din două feluri de mîncare și supliment. La felul întîi se servește ciorbă sau supă, felul doi este format din varză cu carne sau fasole cu carne iar ca desert primesc dulceață, gem, mere etc.

Trist este faptul că odată ajunsă acasă, mîncarea este împărțită astfel încît să ajungă pentru o zi întreagă. La prînz se mănîncă doar felul întîi, seara felul doi iar desertul este păstrat pentru dimineața următoare.

Din pensia de urmaș a bunicii, familia plătește chiria proprietarului de drept al locuinței precum și cheltuielile curente legate de energie electrică și apă.

Din aceeași pensie precum și din cîștigurile de muncitor sezonier ale tatălui, sînt procurate rechizitele școlare pentru cei 4 copii care merg la școală. Avînd în vedere prețul ridicat al acestora în magazinele de stat, familia cumpără rechizitele de la ruși sau din talcioc.

Casa în care locuiește familia are 3 camere cu o cuprafață nu mai mare de 40 mp, o bucătărie și o magazie unde sînt păstrate puținele bunuri de care dispune familia. Datorită severității bunicii, ordinea este prezentă peste tot, chiar dacă lipsurile materiale sînt vizibile.

La sfîrșitul discuțiilor am aflat că cea mai mare dorință a copiilor este să poată vedea marea și să mănînce cît mai multe dulciuri.

Săndel TACU

Filarmonica din Iași suferă primele reparații capitale de la sfîrșitul secolului trecut

■ *directorul Filarmonicii cere să fie sistată circulația tramvaielor pe strada Cuza Vodă*

Filarmonica "Moldova" din Iași datorează constructorilor peste 30 milioane de lei. Cu toate acestea, datorită înțelegerii acestora, lucrările de reparație și consolidare a clădirii continuă, iar calitatea execuției este deosebită, ne-a declarat Liviu Braica, directorul Filarmonicii. În aceste zile se așteaptă fonduri de circa 150 milioane de lei alocate de la bugetul local, care ar rezolva o parte din dificultățile financiare ale acestei instituții. Aceste lucrări constituie prima reparație capitală importantă care se realizează de la construcția Filarmonicii, la sfîrșitul secolului XIX. O altă cerință a conducerii Filarmonicii este desființarea circulației tramvaielor pe strada Cuza Vodă, care afectează atît clădirea cît și activitatea orchestrei. Această inițiativă are acordul Primăriei, însă înfăptuirea ei nu ține de viitorul apropiat.

Cît despre viitoarea stagnare, ea va fi una de excepție, ne-a declarat dl. Braica, care va confirma încă o dată valoarea extraordinară a orchestrei din Iași. Ultima apreciere de care s-a bucurat Filarmonica ieșeană a fost cea a cunoscutului dirijor Erich Berger care a afirmat, la sfîrșitul stagiunii trecute: "Indiscutabil este cea mai bună din România". Pentru viitoarea stagiune au fost invitate o serie de personalități marcante ale vieții muzicale mondiale și se speră că cele mai multe își vor confirma venirea. Din păcate, există probleme care ar putea afecta desfășurarea activității orchestrei. Cea mai importantă este legată de lipsa instrumentelor de suflat și a celor de percuție, care pot fi procurate numai din străinătate și pentru care nu sînt bani.

Cristina LECA

Țăranii din Rîșca foloseau drept contragreutăți la fîntîni cranii de rinocer

La Muzeul de Științele Naturii de pe Bulevardul Independenței pot fi admirate exponate deosebit de interesante, prin valoarea lor intrinsecă și prin modul cum au ajuns în posesia acestui muzeu.

La începutul secolului trecut, un craniu de rinocer păros (rhinoceros tichorhinus) era folosit de țăranii din Rîșca (județul Suceava) drept contragreutate la o fîntînă cu cumpănă. Aceeași destinație o aveau, tot în Rîșca, două humerusuri de rinocer, un fîdeș de mamut și un molar de mamut.

Mitropolitul Moldovei, în acea perioadă era Veniamin Costache. Acesta, trecînd prin Rîșca a fost mirat zărind numeroasele oase de dihănii atîmînd drept contragreutate la fîntîni. Drept urmare a dat ordin ca aceste oase, împreună cu legăturile de fier, de care erau prinse, să fie transportate la Iași, unde tocmai lua ființă Muzeul de Științele Naturii. Datorită densității de asemenea oase, se presupune că, cu multe mii de ani în urmă, prin Rîșca mișunau rinocerii și mamuții.

Dan FODOR

RADIO NORD-EST
Tel 14.55.30 ,14.24.46; fax 14.63.63
DE LUNI PÎNĂ VINERI
15[30] - Info Sport
16[45] - Financiarul
17[10] - Punctul pe i
SÎMBĂTĂ
15[30] Top N ,Top Nervos
Luni-Vineri 12[30] -17[30]
Sîmbătă 14[00] -17[30]
Duminică 23[30] -04[30]

CARNETUL ZILEI

VINERI, 13 august 1993

✝ **Mutarea moaștelor Cuv. Maxim Mărturisitorul.**

VREMEA

Vremea se menține în continuare instabilă, prezentînd totuși o tendință de încălzire treptată. Cerul va fi noros, vîntul, în general, slab. Se vor mai produce ploi și averse de ploaie care, izolat, pot întruni cantități relativ mari de precipitații, în timp scurt (5 - 20 l/mp). Maximele termice se vor situa între 21 și 28 grade, iar minimele nocturne, între 12 și 17 grade. **(Centrul de Prevedere a Vremii, Bacău)**

TV BUCUREȘTI

TV1 7.00 TVM. Telematinal ● 10.00 TVR Iași ● 11.00 TVR Cluj-Napoca (11.30 Rubrică în limba maghiară) ● 12.00 Worldnet USIA. Artiști americani ● 12.30 Descoperirea planetei. Panoramic britanic (I) ● 13.00 Ecran de vacanță. "Aventurile familiei Ping Pong" (II) ● 13.30 Desene animate. "Prințul și sirena" ● 14.00 Actualități. meteo ● 14.15 Ora de muzică. Simfonii beethoveniene ● 15.00 Album de vacanță ● 16.00 Actualități ● 16.05 S.O.S. Natura! Turiștii - factor poluant? ● 16.35 Arte vizuale ● 17.00 Magazin în limba germană ● 18.00 Pro Patria. Emisiune realizată în colaborare cu Redacția Emisiunilor Militare de Radio și Televiziune din Ministerul Apărării Naționale ● 18.30 Gala Națională a UNICEF. Transmisiune directă de la Opera Română ● **20.00 Actualități** ● 20.35 Sport ● **20.45 Film serial. " Să fii cel mai bun" (Anglia, 1991). Ep. 3** ● 21.40 Azi, în prim plan ● 22.25 2x2. Emisiune concurs în care se vor întrece două familii tinere și în care fiecare va avea ceva de cîștigat! ● 22.55 GONG! Emisiune de critică și actualitate teatrală. O nouă șansă pentru o nouă generație ● 23.25 Refrenele iubirii. Melodii de ieri și de azi ● 23.50 Actualități ● **24.00 Film artistic " Bronco Billy" (SUA, 1980).** Cu: Clint Eastwood, Sandra Locke, Geoffrey Lewis ● 2.00 Jazz-fan ● 2.45 Închiderea programului.

TV2 16.00 Actualități ● 16.05 La Sept-Arte. Cheia ● 16.35 Desene animate. "Pinocchio" ● 17.05 Sport-magazin ● 18.00 Convietuiri magazin ● 19.00 Concertul Orchestrei simfonice și al corului Filarmonicii "George Enescu": Gustav Mahler ● 21.30 Refrene fără vîrstă ● 22.00 Viața spirituală ● 22.30 TVE Internacional. Telejurnal în limba spaniolă ● 23.00 Închiderea programului.

TELE'M

23.00 Tele 'M. Știri ● 23.10 Avanpremieră ● 23.15 Oferta săptămînii. (EX ANTRACHT) ● 23.20 Publicitate și muzică ● 23.30 60 Pentru voi ● 0.30 Film artistic "Cele două lumi ale lui Gennie Logen".

RADIO NORD-EST 70,76 MHz

12,30 -13,00 Dialog muzical Pop - Rock 13,00 Știri 13,10 Discul zilei 15 - Știri 15,15 Magazin Nord - Est. Din cuprins: muzică, știri, reportaje, Infosport (15,40) Financiarul (16,45) Punctul pe I (17,10).

RADIO IAȘI

6.00 Diminețile noastre ● 8.00 Buletin de știri ● 8.10 Flori ale cîntecului popular românesc ● 8.30 Convorbiri literare ● 9.00 Radiosfera ● 12.00 Radio Chișinău ● 13.00 Radiojurnal ● 13.20 Albumul cîntecului francez ● 14.00 Compact disc ● 15.00 Pe-un picior de plai ● 15.30 Swing Jazz ● 16.00 Radiojurnal ● 16.15 Radiograme ● 18.20 Corespondența radio de muzică populară ● 19.00 Știrile serii ● 19.10 Univers muzical (I) ● 21.00 Evenimentele zilei ● 21.20 Univers muzical (II).

CINEMATOGRAFE

● **VICTORIA** (Tel. 112502): **" [illegible] delict"**, prodcuți SUA, 1990, dramă polițistă, orele: 9; 11; 13; 15; 17; 19.

● **REPUBLICA** (Tel.114327): **" Ultimul mohican"**, producție SUA, 1992, film de aventuri și de dragoste, orele: 9; 11; 13; 15; 17; 19.Sala mică: Program de videotecă, orele: 10; 12; 14; 16; 18; 20.

● **COPOU** (Tel.145738): **" Mișunea lui Cindy"**, producție Hong Kong, 1992, film polițist, orele: 9; 11; 13; 15; 17; 19.

● **DACIA** (Tel.164740): **" Rambo I"**, producție SUA, 1982. Thriller cu Sylvester Stallone, orele: 9; 11; 13; 15; 17; 19.

● **TINERETULUI** (Tel.117178): **" La limita extremă"**, producție SUA, 1991. Thriller polițist [illegible]30; 14; 16,30; 19.

reclame
reclame
reclame
reclame
reclame

© N-E Advertising 1993

simple sau luminoase,
din bronz sau din materiale ușoare
viu colorate.
Iată ce oferim tuturor prin:

Agenția de publicitate NORD-EST

Birourile noastre str. Smirdan nr. 5, tel. 17.25.57 (centrala), fax. 14.45.77
sau Casa Modei et. 1 str. Ștefan cel Mare și Sfînt

HOROSCOP

BERBEC (21 mart. - 20 apr.): Vă simțiți singur și fără perspective. Concentrați-vă asupra muncii dvs. și ocupați-vă mereu timpul. În curînd veți uita că ați trecut prin asemenea momente.

TAUR (21 apr. - 20 mai): Nu v-ar strica mai multă discreție. S-ar putea ca, fără să fiți rău intenționat, să faceți rău unor persoane la care țineți.

GEMENI (21 mai- 21 iunie): Lipsa dvs. de tact a devenit notorie. Încercați ca, atunci cînd aveți ceva de reproșat cuiva, să o faceți cu mai multă eleganță. Asta nu face decît să folosească prestigiului dvs.

RAC (22 iun - 22 iul.): Astăzi nu sînteți în formă, din păcate. Mai bine vă luați o zi liberă pentru a vă relaxa, citind sau vizionînd filme. Aveți nevoie de așa ceva.

LEU (23 iul.-22 aug.): Dacă faceți excepție de conflictul pe care s-ar putea să-l aveți cu un Rac, ziua se anunță bună; mai pe seară, excelenta dvs. dispoziție îi va încînta pe cei din jur.

FECIOARĂ (23 aug. - 22 sep.): Din punct de vedere fizic și intelectual sînteți într-o formă excelentă. Încercați să profitați cît mai mult de aceasta.

BALANȚĂ (23 sep. - 22 oct.): Astăzi va fi o zi a surprizelor plăcute. În sfîrșit, o zi plăcută pentru dvs., după o perioadă în care ați avut de rezolvat atîtea probleme.

SCORPION (23 oct. - 21 nov.): Aveți nevoie de o adevărată perioadă de relaxare. Psihicul dvs. a fost mult solicitat în ultima vreme, aceasta influențînd în mod negativ comportamentul dvs.

SĂGETĂTOR (22 nov. - 21 dec.): Aveți nevoie mai mult decît oricînd să discutați cu un prieten apropiat. Este, de altfel, singurul remediu pentru a ieși din starea în care vă aflați.

CAPRICORN (22 dec. - 19 ian.): Și această zi pare să vă fie favorabilă. Dacă veți reuși să treceți cu bine de momentele de ușoară enervare, seara veți fi la fel de mulțumit de dvs. ca și în zilele precedente.

VĂRSĂTOR (20 ian. - 18 febr.): Din punct de vedere sentimental veți trece printr-o perioadă mai dificilă. Nu aveți mari șanse să recîștigați bunăvoința persoanei care vă interesează, mai bine renunțați.

PEȘTI (19 feb. - 20 mart.): Optimismul și pofta de viață a prietenilor din Berbec vă pot ajuta mult în această perioadă. Împreună veți realiza lucruri agreabile atît dvs., cît și lor.

LEGENDĂ

- o zi excelentă
- o zi bună
- nu vă merge prea bine
- mai bine nu încercați nimic important

BIBLIOTECA CENTRALĂ UNIVERSITARĂ „M. EMINESCU" IAȘI
B 001

Pentru prima dată în istoria României, grevișstii nu respectă hotărîrile Curții Supreme de Justiție. Transporturile feroviare din întreaga țară sînt paralizate

GREVĂ TOTALĂ A MECANICILOR DE LOCOMOTIVĂ

■ situația este deosebit de gravă ■ singurele trenuri care circulă sînt cele militare ■

Ieri, la ora 10,20, Curtea Supremă de Justiție a suspendat greva mecanicilor de locomotivă pe o perioadă de 80 zile. La ora 11,00, comitetul de grevă al mecanicilor de locomotivă a hotărît sfidarea acestei decizii și continuarea grevei. Mai mult decît atît, după cîteva consultări cu celelalte depouri din țară, Federația Sindicatelor Libere și Independente a Mecanicilor de Locomotivă a hotărît declanșarea grevei totale, prin sistarea oricăror activități de tracțiune, paralizînd în acest fel traficul în întreaga țară.

Este pentru prima oară în istoria României, cînd o decizie a Curții Supreme de Justiție nu este respectată, lucru deosebit de grav, ce a dus la crearea unui adevărat haos național. În scurt timp de la declanșarea grevei totale de către depoul Brașov, comitetele de grevă din depourile Adjud, Buzău, Tecuci, Simeria, Iași, Galați, Cîmpulung, Bacău, Pașcani și Suceava s-au pronunțat și ele pentru greva totală, considerînd verdictul Curții Supreme de Justiție ca fiind neîntemeiat. La ora 13,00, 32 de depouri din țară erau în grevă totală.

Nerespectarea hotărîrii Curții Supreme de Justiție de către sindicatele mecanicilor de locomotivă a condus la o stare tensionată în întreaga țară. Biroul Executiv al Guvernului a catalogat acțiunea grevi.știlor ca irresponsabilă și de natură să pună în pericol continuarea procesului de democratizare în România.

În comunicatul difuzat la radio și televiziune, Guvernul a atenționat sindicaliștii că acțiunea reprezintă o sfidare a Constituției României, iar faptele deosebit de grave săvîrșite de liderii sindicali duc la subminarea economiei naționale. Guvernul a cerut sindicaliștilor să înceteze imediat această acțiune ilegală.

Aurel Dumitrescu, președintele SNCFR a cerut grevi știlor să se supună imediat hotărîrii Curții Supreme de Justiție, subliniind că neîncetarea acțiunii va afecta interese majore ale economiei naționale și interese umanitare.

La ora 18,00, în întreaga țară, situația era deosebit de tensionată, cei 30.000 de grevisti fiind hotărîți să-și continue acțiunea revendicativă. Comentînd decizia Curții Supreme de Justiție, Constantin Filip, vicepreședintele comitetului de grevă de la depoul Iași, ne-a declarat următoarele: "Prin această decizie, Curtea Supremă de Justiție a dovedit că este prima instituție din țară care nu respectă legea.

Considerăm această hotărîre ca fiind nejustificată, și de aceea vom continua acțiunea de protest. Sugerez conducerii SNCFR să-și caute locuri de muncă pe măsura inteligenței lor. Deocamdată, cei de pe posturile respective au avut salarii de pe urma realizărilor celor de jos, ceea ce nu este normal"

Printr-un fax primit la redacție, Uniunea Teritorială a Sindicatelor Libere Feroviare din cadrul Regionalei CF Iași ne aduce la cunoștință că se solidarizează cu revendicările mecanicilor de locomotivă, chemînd totodată factorii de răspundere din cadrul SNCFR și Guvernului să intervină pentru dezamorsarea situației create, prin renegocierea contractului colectiv de muncă pe anul 1993/1994.

La ora 20,00, directorul regionalei CF Iași, Alexandru Nazarie, ne-a declarat că a început programarea personalului din cadrul ramurei tracțiune, conform graficului normal de lucru.

Întrebat ce măsuri va lua în cazul în care mecanicii de locomotivă vor refuza să lucreze, Alexandru Nazarie ne-a declarat: "Dacă mecanicii vor refuza să lucreze, atunci înseamnă că în țara asta nu mai există legi și că s-a ajuns la o anarhie generală".

La ora închiderii ediției, greva mecanicilor de locomotivă continua, comitetul de grevă de la Depoul Iași informîndu-ne că nu va răspunde solicitării conducerii Regionalei CF Iași de a începe activitatea pînă la soluționarea revendicărilor.

Sorin SIMON

Citiți și articolul "Umbra grevelor din '33 planează asupra orașului" din pagina 2

SÎMBĂTĂ, 14 august 1993 Anul III, Nr. 189 (645) 8 PAGINI - 80 LEI

cotidian de informații

Monitorul

O inițiativă spectaculoasă în domeniul bancar

Orice persoană își poate deschide cont personal la Banca Comercială

Începînd cu această lună, la Banca Comercială Română orice persoană își poate deschide un cont personal cu valoare minimă de 150.000 lei. În momentul deschiderii contului, beneficiarul intră în posesia unui carnet de cecuri pe care îl poate folosi pentru a ridica diferite sume de bani de la bancă. Aceste cecuri pot fi încasate de către alte persoane, împuternicite de titularul contului să facă aceasta. De asemeni, prin intermediul băncii pot fi făcute plăți către posesorii de cont, direct prin virament. Suma din cont beneficiază de dobîndă, pe care banca o calculează în funcție de dobînda pieței. În timp, posesorii de conturi personale vor beneficia și de alte facilități. Precizăm că, în occident, o mare parte a populației posedă conturi personale, primirea retribuțiilor lunare sau achitarea valorii cumpărăturilor făcîndu-se frecvent prin intermediul conturilor personale. *(D. FODOR)*

Mafia de la țară pune mîna pe pămînt

Conducerea AGROIND "Bucium" și-a luat terenuri la șosea

■ *țăranii continuă să umble pe la Primărie după titlurile de proprietate*

Despre conflictul dintre proprietarii de terenuri sau moștenitorii acestora, deveniți, prin Legea nr. 18/1991, acționari la S.C. Agroind "Bucium" S.A. și conducerea societății, noi am mai scris. Revenim astăzi asupra acestui aspect, deoarece soluționarea diferendului întîrzie, deși membrii asociației foștilor proprietari s-au adresat tuturor organismelor în drept să le lămurească situația. În rîndurile de față, dorim să ne oprim numai asupra unui singur aspect. În vreme ce membrii consiliului de conducere și ceilalți salariați ai societății au fost puși în posesie și au primit și titlurile de proprietate pentru suprafețele ce li se cuvin, majoritatea acționarilor nu au primit aceste titluri. Printre cei de la S.C. Agroind "Bucium" S.A. care au fost împroprietăriți cu cîte o jumătate de hectar se numără și Virgil Arsene, director, Mihai Beteagu, contabil-șef, directorul comercial Cojocaru și medicul veterinar Ailuțoaie. Facem precizarea că, în conformitate cu prevederile Legii fondului funciar, proprietarii de terenuri deveniți acționari la societățile comerciale cu caracter agricol cu capital majoritar de stat au dreptul să primească fiecare cîte 0,5 hectare de teren. Faptele petrecute la S.C. Agroind "Bucium" S.A. ni se par o gravă încălcare a legii sau, cel puțin, o aplicare incorectă, discriminatorie. Cei care au avut terenuri agricole să nu-și primească încă titlurile, în timp ce salariații și conducerea societății să devină peste noapte proprietari ai celor mai bune terenuri, aflate la șosea, cu o mare valoare comercială. Cu alte cuvinte, cine a împărțit, parte bună și-a făcut. Domnul Petru Gîrlea, șeful unei comisii municipale de aplicare a Legii fondului funciar și inginer de cadastru Mana Anton, cea care se ocupă de punerea efectivă în posesie susțin că salariații au căpătat mai repede aceste terenuri și titlurile de proprietate întrucît au fost cuprinși toți în anexa nr. 19 și a fost mai comod de lucrat. Tot ei susțin că și acționarii au fost puși în posesie și urmează să-și primească titlurile de proprietate cît mai curînd. Menționăm că domnul Petru Gîrlea este, în același timp, și consilier juridic, cu jumătate de normă, la S.C. Agroind "Bucium". Dată fiind abilitatea și experiența domniei sale, dacă ar fi dorit, situația conflictului de la S.C. Agroind "Bucium" ar fi dispărut de foarte mult timp și toți oamenii ar fi intrat în posesia pămînturilor și a titlurilor de proprietate.

Dumitru HARIGA

Matrapazlîcurile marilor societăți comerciale ieșene continuă să iasă la iveală

Garda Financiară a confiscat peste 47 milioane lei de la CONSART S.A.

Dumitru Ciubotariu, director general al S.C. CONSART S.A.

Posesoarea unui capital social în valoare de aproape 2,5 miliarde lei, societatea comercială CONSART SA are ca principal obiect de activitate executarea de construcții, în acestea intrînd în principal realizarea blocurilor de locuințe pentru populație. În timp ce situația locuințelor din municipiul Iași este mai mult decît critică, firma CONSART și-a impus ca obiect de activitate secundară și activitatea de desfacere a unor produse alimentare și nealimentare, industriale și băuturi alcoolice, ca și transport de mărfuri și de persoane cu mijloace proprii. Trebuie subliniat că începînd din 1990, pe piața construcțiilor au apărut firme noi, cu capital particular, care au cîștigat un important segment de beneficiari, chiar dacă practică prețuri mai mari decît societatea menționată, dînd dovadă însă de o seriozitate deosebită în realizarea comenzilor.

Una dintre amenzile aplicate de Garda Financiară societății CONSART se ridică la valoarea de 800.000 lei și a fost dată pentru creditarea firmei AGAPIA TURIST COMERCIAL SRL din Tg. Neamț cu suma de 285 milioane lei, fără a desfășura activități comune de asociere. Pentru această sumă, CONSART nu a obținut garanții materiale mobiliare sau imobiliare, în limita sumelor împrumutate, și nu are în obiectul de activitate operațiuni de creditare, nefiind o instituție bancară. Suma de peste 23 milioane de lei, reprezentînd cota parte din profitul SC AGAPIA SRL care a revenit CONSART Iași, a fost confiscată de același organ de control. Firma ieșeană de construcții a mai efectuat și activități de import, aducînd în țară hîrtie de ziar fără a obține licență de import, în cantitate de peste 111 tone, în valoare de peste 24 milioane lei, sumă care este de asemenea confiscată de Garda Financiară. Amenda aplicată pentru această acțiune de import este în sumă de 800 mii lei.

În urma unor articole din cotidianul nostru ce prezentau situația ivită la CONSART, am primit la redacție un comunicat al membrilor Consiliului de Administrație, prin care aceștia afirmă că: "...toate acțiunile conducătorilor noștri se fac pe baza discuțiilor purtate cu toți membrii C.A., după studii clare de eficiență a fiecărei acțiuni". Mai mult decît atît, în același număr al cotidianului "Monitorul" de miercuri 11 august 1993, membrii C.A. afirmă: "C.A. consideră și apreciază corectitudinea și cinstea celor 2 lucrători (n.r. - D-tru Ciubotaru și R. Tașcă), în ședința de azi dîndu-le votul de încredere". Semnatarii acestui comunicat sînt: D-tru Popovici, I. Calapod, C. Cernat, D. Rotaru, A. Țăranu, C. Răileanu și C. Laptes, care, în lumina acestui comunicat, pot fi acuzați de complicitate la ilegalitățile sau infracțiunile făcute de cei doi conducători.

În urmă cu cîteva luni, Camera de Comerț și Industrie din Iași a primit vizita unei delegații din partea Emiratelor Arabe Unite și a Sudanului, ce venise cu o serie de propuneri pentru firmele din domeniul construcțiilor din localitate. Concluzia discuțiilor purtate atunci a fost că în luna iulie 1993, împuternicita celor două state va veni din nou la Iași pentru definitivarea contactelor stabilite. Reamintim că, de curînd, conducerea societății CONSART a făcut o vizită chiar în Emiratele Arabe Unite pentru penetrarea acestei piețe fără a mai aștepta vizita delegatului. Deși sînt speranțe în încheierea unor contracte economice în această zonă a lumii, pînă acum nu a fost obținut nici un rezultat concret. În replică, față de aceste celtuieli, de curînd, conducerea CONSART a anunțat necesitatea disponibilizării a 300 de muncitori.

Un alt punct care constituie ilegalitatea este reprezentat de relațiile SC CONSART SA cu clubul de fotbal CONSTRUCTORUL Iași, dar despre acest subiect vom reveni cu amănunte într-un număr viitor al cotidianului nostru.

Alin TOCAN

În urma dezvăluirilor publicate în "Monitorul"

Salariații de la LACTIS au cerut demisia directorilor

■ *sindicatul a sigilat birourile șefilor și a "numit" alte persoane în funcții de conducere*

În cadrul unei ședințe furtunoase desfășurate ieri la S.C. "Lactis" S.A., adunarea generală a membrilor de sindicat a cerut demisia directorului general Alexandru Stoica, a directorului economic Constantin Vîrlan și a mecanicului șef Mihai Frîncu.

Ședința extraordinară, care a fost convocată la cererea unui număr mare de salariați, a avut un singur punct pe ordinea de zi: "Analiza situației economico-financiare a societății, în urma apariției unor articole în ziarul "Monitorul".

Reamintim că pe parcursul a patru numere ale cotidianului nostru am prezentat o serie de materiale în care se făcea referire la neregulile descoperite la S.C. "Lactis" S.A. de Garda Financiară împreună cu Poliția Economică. În timpul ședinței amintite, o serie de angajați au scos în evidență și alte aspecte neclare din activitatea societății, de care se face vinovată tot conducerea societății.

Pe lîngă aceasta, s-a mai discutat despre vila din cartierul Copou pe care directorul general Alexandru Stoica o construiește împreună cu cumnatul său, Ion Stavarache, care lucrează în aceeași unitate, vilă la care au fost folosiți și banii societății, după cum au afirmat unii salariați.

În condițiile în care angajații au cerut demisia directorului general și a directorului economic, adunarea generală a aprobat ca aceste funcții să fie ocupate, în mod interimar, de ing. Ioan Ioniță și ec. Alexie Sandu.

Directorul general al S.C. LACTIS, Alexandru Stoica, este acuzat de salariați că a folosit banii societății pentru a-și construi o vilă în Copou.

După încheierea ședinței, o comisie, aleasă de adunarea generală, a sigilat birourile celor trei persoane contestate.

Liderul sindical al unității, Valerică Radu, ne-a declarat că luni, 16 august, va fi organizată o grevă de avertisment de o oră și va fi constituit un pichet la poartă care nu va permite intrarea persoanelor contestate pînă la lămurirea situației.

Costel STROESCU

A luat sfîrșit războiul din Dealul Copoului

Celebra vilă din strada Dumbrava Roșie a fost repartizată clubului de fotbal POLYNX

■ studioului particular de televiziune Tele'M i s-a repartizat Casa de Cultură din str. Codrescu nr. 6

Vila din strada Dumbrava Roșie, care a amplificat disputa dintre Polynx și Tele'M pînă la discutarea ei în ședința extraordinară a Consiliului Municipal, va rămîne echipei de fotbal Polynx. La acest rezultat s-a ajuns în urma discuțiilor purtate, ieri, între comisiile minicipale, economică, juridică, pentru sănătate și sport și reprezentanții Tele'M, Polynx și R.A. Locuința. Conflictul a fost stins prin aprobarea de către aceste comisii a încheierii unui acord de principiu, de asociere între Tele'M și Primăria Iași. Astfel, studioul Tele'M va fi amplasat în clădirea și dependințele Casei de Cultură Municipale, aflată în proprietatea privată a Primăriei, din strada Codrescu nr. 6. Contractul final va fi perfectat după ședința din 30 august a Consiliului Municipal. Între R.A. Locuința și Polynx va fi încheiat, de asemenea, un contract de asociere, după rezilierea contractului cu Tele'M.

Tot în proprietatea Primăriei se află și stadionul din Copou. Primarul Constantin Simirad va încerca asocierea Primăriei cu Polynx SRL pentru administrarea stadionului, dar nu este certă această colaborare. Dan Cârlan, președintele Polynx, a declarat, în cadrul ședinței de ieri, că există și posibilitatea ca echipa de fotbal să adopte un statut de asociație nonprofit.

Cristian MEDELEANU

Martor ocular în gara Iași

Umbra grevelor din '33 planează deasupra orașului

■ *Filiala ieșeană a Serviciului Român de Informații supraveghează în permanență situația grevei mecanicilor de locomotivă*

Vineri, 13 august, ora 11.30. În a treia zi a grevei mecanicilor de locomotivă, personalul gării din Iași nu se deosebește cu mult de ceea ce se întîmplă aici într-o zi obișnuită. E mai puțină forfotă și sînt ceva mai mulți jandarmi. În rest, cîte un grup de oameni care discută molcom despre grevă, cu rare accente de indignare.

În spatele acestei liniști aparente, mocnesc însă destule. "N-am vrea să se întîmple ceea ce s-a întîmplat în '33", spune liderul greviștilor, Ion Moisuc, amintind despre greva ceferiștilor din 1933. "N-am vrea", repetă liderul sindical, subliniind că greviștii doresc încheierea cît mai grabnică a conflictului de muncă și reluarea transporturilor de călători și de marfă. Decizia Curții Supreme de Justiție, de suspendare a grevei, i-a îndîrjit însă și mai tare pe mecanicii de locomotivă de la Iași. Ce se va întîmpla acum, după ce justiția a declarat ilegală continuarea grevei? "Curtea asta supremă e tot a președintelui și a guvernului și a S.N.C.F.R.-ului", strigă necăjit unul dintre greviștii aflați în biroul sindicatului. "Sîntem hotărîți să mergem pînă la capăt", adaugă liderul sindical, continuînd: "Pînă cînd conducerea nu va dialoga cu noi, organizînd o teleconferință, nu vom ceda. Și asta nu e părerea mea personală, e dorința oamenilor. Fiindcă această grevă nu este a liderilor de sindicat, este a tuturor mecanicilor de locomotivă. Oamenii nici nu m-au lăsat să conduc greva, mi-au permis doar să fiu purtător de cuvînt, tocmai ca să nu se spună că e o

grevă a liderilor sindicali și pentru ca eu să nu fiu influențat din afară", spune domnul Moisuc.

În legătură cu aceste posibile influențe, din afara mișcării greviste, l-am întrebat pe liderul sindical dacă a observat efectele prezenței directorului S.R.I., Virgil Măgureanu, la ședința de guvern care a luat în discuție greva minerilor și cea a mecanicilor de locomotivă.

"Din cîte mi-au spus oamenii, nu s-au observat persoane suspecte. În schimb, cred că ne sînt supravegheate convorbirile telefonice", spune domnul Moisuc și continuă: "Legăturile telefonice ne-au fost întrerupte de mai multe ori, în timp ce discutam cu colegii noștri din țară probleme mai importante. Noi glumeam și spuneam că schimbă sereiștii banda", conchide, zîmbind, liderul mecanicilor de locomotivă din Iași.

Cu unul dintre ofițerii S.R.I. care supraveghea greva am putut discuta în biroul domnului Ichim, șeful gării Iași.

Conform declarațiilor domnului Ichim, se conlucrează foarte bine cu filiala ieșeană a Serviciului Român de Informații. Îl întreb dacă în gară există în permanență oameni ai S.R.I.-ului.

"Da, spune șeful gării. Domnu' Cîrlig, domnu' Toma". Pe domnul Toma mi-l și arată, din priviri, cu oarecare reținere. "Dar să știți că domnu' Toma e ingineer ceferist, nu e un sereist oarecare".

Într-adevăr, domnul Toma nu e un sereist oarecare. Foarte amabil, el îmi spune că supravegherea gării e un lucru normal în asemenea situații, care pot periclita siguranța națională.

Cît despre supravegherea telefoanelor greviștilor, nu crede că s-a întîmplat așa ceva. "Ar trebui o aprobare de la Parchet (fosta Procuratură) și, din cîte știu eu, nu s-a făcut o asemenea cerere, fiindcă nu există un pericol iminent pentru siguranța națională".

L-am mai întrebat pe ofițerul S.R.I. dacă șeful filialei din Iași, colonelul Florinel Vezeteu, se află în localitate, și dacă el coordonează supravegherea grevei. "Da, e în Iași, dar nu se ocupă în mod special de asta", a răspuns subordonatul colonelului Vezeteu. Interesant. Dimineață, la ora 8, ofițerul de serviciu de la sediul ieșean al S.R.I.-ului declarase că șeful său nu e în Iași și nici nu va fi pînă săptămîna viitoare. Un răspuns devenit clasic pentru unii subordonați ai colonelului Vezeteu, care mint astfel cu seninătate și stereotipie, dar fără cea mai elementară abilitate profesională.

Cît despre trenuri, aproape toate erau blocate. În afara expresului "Ștefan cel Mare" și a unui tren special pentru copii, în gara Iași n-au circulat, pînă ieri seară, nici măcar locomotivele de manevră, după cum declara șeful gării. Situația era în continuare încordată, deși se părea că nimeni nu voia să fie "ca-n '33".

Lucian POSTU

Meciul "Polynx" - "Tele 'M"

Generalul Viorel Cheptine susține clubul " Polynx"

■ *Comandantul garnizoanei Iași este alături de fotbaliști ca simplu practicant al sportului*

În legătură cu conflictul dintre clubul "Polynx" și postul TV "Tele 'M", privind vila de lîngă stadionul din Copou, comandantul garnizoanei Iași, general-maior Viorel Cheptine a declarat "Monitorului" că este de partea fotbaliștilor de la "Polynx". "Asta, fiindcă, deși am trecut de o anumită vîrstă, practic și eu sportul, în mod constant.

Cred că n-ar fi drept să li se taie macaroana fotbaliștilor cu vila din Copou, fiindcă ce le mai rămîne oamenilor din orașul ăsta, dacă se termină și cu fotbalul? Eu am vorbit cu Isari, și mi-a spus că ei de asta au făcut presiuni, ca să li se dea poate repartiție în altă parte, deci s-ar putea să renunțe".

Generalul Cheptine a precizat că posibila amplasare pe vila din Copou a antenei postului "Tele 'M" nu ar influența cu nimic activitatea de transmisiuni militare. "Dimpotrivă, s-ar putea ca, atunci cînd vor fi efectuate anumite transmisiuni militare, acestea să afecteze foarte puternic emisiunile "Tele 'M", și pe ecran să se vadă ca pe o foaie de indigo".

L. POSTU

La Botoșani, gîlceava politică ia proporții

În mod bizar, sediului PNL i s-a tăiat curentul electric

În urma acuzațiilor aduse de către dl. senator FDSN Dumitru MOCANU, în cadrul Conferinței județene a PDSR (fost FDSN), precum că unii membri marcanți ai opoziției locale politizează instituțiile unde aceștia dețin funcții de conducere, cu referiri directe asupra domnilor: Mihai ELVĂDEANU (PNL), consilier șef la inspectoratul pentru cultură și Eugen HILOTE (PNȚCD), director al Casei Corpului Didactic, între reprezentanții locali ai formațiunii politice conducătoare și opoziție a izbucnit un conflict, întreținut prin presa locală, de o deosebită violență. În urma acestor polemici, dl. senator PDSR Dumitru MOCANU, a făcut afirmația publică, privind acționarea în justiție a domnului profesor Ioan BIȘOC, președintele PNȚCD. Față de această amenințare, domnul Ioan BIȘOC ne-a declarat: "Sper ca profesorul Mocanu să aibă destulă înțelepciune și să nu pună amenințarea în practică. Nu că m-aș teme, ci doar s-ar crea un nou scandal din care domnul Mocanu ar avea numai de pierdut".

O situație bizară ne-a fost semnalată de către domnul Viorel MAFTEI, vicepreședinte PNL Botoșani: "În ziua de 5 august 1993, un delegat de la FRE ne-a adus la sediu dispoziția de încasare 101893/30 iulie, pentru plata energiei electrice. Lucru bizar, deoarece pînă acum banii ni se opreau direct din cont. La mai puțin de două ore de la primirea și acceptarea la plată a facturii, a venit o mașină a FRE (31-BT-1092) și cu toată împotrivirea noastră ni s-a tăiat curentul. La această oră sediul PNL încă nu are curent electric iar pentru elucidarea problemei președintele filialei, domnul Dinu SECRIERU va expune cazul în Delegația Permanentă a Consiliului județean".

Val GURALIUC

"Trebuie să găsim modalitățile de a veni în sprijinul fraților noștri"

■ *Afirmă premierul Nicolae Văcăroiu ■ România caută să ajute Republica Moldova în aprovizionarea cu motorină și păcură ■*

La încheierea ședinței de constituire a colectivului pentru relațiile României cu Republica Moldova, primul-ministru Nicolae Văcăroiu a făcut o declarație pentru presă: "A avut loc o ședință operativă de lucru vizînd o singură problemă - sprijinul, colaborarea, cooperarea pe care o desfășurăm în perioada imediat următoare cu Republica Moldova.

Sunt probleme care, după părerea mea, ne stau în putere. Chiar dacă suntem într-o situație destul de dificilă, trebuie să găsim modalitățile de a veni și în sprijinul fraților noștri. În acest sens, s-a stabilit un plan concret de acțiune. Un grup de specialiști vor merge în cel mai scurt timp la Chișinău pentru a stabili prioritățile pe care aceștia le au. Mă refer la posibilitatea de a-i sprijini în domeniul energetic cu combustibil - motorină și păcură - pentru perioada imediat următoare.

Analizăm, de asemenea, posibilitatea acordării unui nou credit avantajos, precum și prelungirea pe un termen lung a celui actual, avînd în vedere că frații noștri de dincolo de Prut, parcurg, într-adevăr, o perioadă deosebit de grea, mai ales din punct de vedere economic.

În același timp, există în prezent o serie de obiective deja stabilite în cadrul comisiei mixte și discutate cu prilejul vizitei în România atît a președintelui Mircea Snegur, cît și a premierului Andrei Sangheli, acțiuni pe care noi le-am trecut în revistă. Ceea ce dorim acum este ca acest program să devină concret și pus în practică foarte rapid.

În afara programului menționat, vizăm o serie de acțiuni noi de cooperare și colaborare prin sprijinirea valorificării unor produse moldovenești pe piețele externe, unde România este deja cunoscută.

Nu în ultimul rînd au fost discutate și aspecte legate de relațiile culturale, asigurarea cu manuale școlare, cu publicații, precum și sprijinirea unor ziare din țara noastră să pătrundă în Moldova. La ora actuală, din păcate, presa românească nu mai este prezentă la Chișinău.

Am stabilit formarea unui colectiv la Ministerul Comerțului care să se ocupe exclusiv de aceste probleme. În cadrul colectivului vor fi și reprezentanți ai celorlalte ministere.

Pînă joi, 19 august, va fi elaborat un program complet ce va fi discutat în ședință de guvern. Periodic, vor fi prezentate rapoarte despre modul în care va fi pus în practică acest program. (Rompres)

La Mamaia

A doua noapte de vară cu jazz și blues

Galele Jazz & Blues Summer Hight au continuat joi seară, cu două recitaluri, mai mult decît speciale. Larry Coryell și invitații săi și Alvin Lee împreună cu formația sa. Apariția lui Larry Coryell a fost de departe cel mai reușit dintre toate recitalurile care au fost prezentate în fața spectatorilor de la Teatrul de vară din Mamaia. Invitații săi au fost Mircea Tiberian Band și Ancuța Parghel, care, parcă, s-a întrecut pe sine cu această ocazie. Coryell a reușit să dea strălucire unui festival, de altfel foarte bine organizat și care a adus pe scenă numai valori ale jazz-ului românesc și internațional. Celălalt star al serii, Alvin Lee a evoluat într-un registru stilistic diferit de Larry Coryell. Rhythm-and-blues-ul cîntat de formația lui Alvin Lee a pus în mișcare pe cei prezenți, care și-au adus aminte că au renunțat la o seară de discotecă pentru a fi prezenți la aceste regale. Una peste alta, a fost un succes, mărturie stînd pentru aceasta, Teatrul de vară din Mamaia, plin pînă la refuz, în ambele seri. (MEDIAFAX)

"Legalizarea homosexualismului în România mai are încă de așteptat"

■ *Afirmă Doina Jalea, purtător de cuvînt al guvernului României*

Șaizeci și șase de homosexuali aflați în închisorile românești sînt tratați în mod inuman - afirmă organizația bucureșteană pentru apărarea homosexualilor și lesbienelor, condusă de Răzvan Ion. Membrii acestei organizații cer desființarea pedepsei pentru homosexualism, introdusă de regimul comunist. Aceste acuze sînt confirmate de rapoartele organizației Amnesty International, în care a fost descris unul dintre cazurile de la închisoarea bucureșteană Jilava, un deținut, arestat în iunie 1992 pentru homosexualism, în timpul interogatoriului a fost bătut cu bastoanele peste mîini și picioare. Apărătorii drepturilor homosexualilor și lesbienelor au chemat Parlamentul să abroge legea penală în ceea ce-i privește. Partidul Democrat, din opoziție, a pregătit proiectul unei legi corespunzătoare, dar purtătorul de cuvînt al Guvernului român, Doina Jalea, a afirmat că legalizarea homosexualismului mai are încă de așteptat. Acuzația de homosexualism a fost folosită ca șantaj împotriva oponenților regimului Ceaușescu. Chiar și în prezent - afirmă Răzvan Ion - unii funcționari ai Guvernului folosesc această metodă pentru intimidarea activiștilor din opoziție. **(După gazeta poloneză "Zycie Warszawy")**

Datoria externă a României - 2,3 miliarde dolari

■ *Țările din lumea a treia ne sînt datoare cu 2,7 miliarde dolari*

Datoriaria externă a României se ridica la 2,3 miliarde dolari - a anunțat la București, Mihai Ruiu - purtător de cuvînt al Ministerului Român de Finanțe. Segmentul principal al actualelor datorii românești este alcătuit din creditele contractate la Fondul Monetar Internațional și la Banca Mondială, în scopul susținerii programului de reforme economice de piață. De asemenea, Bucureștiul încearcă să reintre în posesia unei sume în valoare totală de 2,7 miliarde dolari, reprezentînd credite acordate de România unor țări din lumea a treia, precum Irakul, Egiptul și Siria. **(NEP)**

Corneliu Vadim Tudor anunță drept sigură o remaniere guvernamentală la sfîrșitul lunii august

Corneliu Vadim Tudor, președintele PRM, a anunțat ieri că la sfîrșitul lunii august se va produce sigur o remaniere guvernamentală, însă a refuzat să precizeze dacă PRM va participa la noua formulă de guvern. Liderul PRM a declarat: "Știm că acest guvern are păcatele lui. În repetate rînduri l-a sfătuit pe premierul Nicoale Văcăroiu să renunțe de urgență la niște miniștri și secretari de stat îndoielnici și slab pregătiți, și pot să vă anunț că, pînă la sfîrșitul lunii august, va avea loc o astfel de remaniere". Totodată, Corneliu Vadim Tudor nu a vrut să nominalizeze acele persoane din Guvern care vor fi afectate de procesul de remaniere.

Blocul Național Sindical se autodistruge

Ieri, în ultima zi a Congresului extraordinar al Blocului Național Sindical, numărul delegaților prezenți la lucrări a scăzut aproape la limita minimă sub care congresul ar deveni nestatutar. Ordinea de zi nu s-a putut respecta, participanții dîndu-și seama că cel mai important punct al congresului, strategia BNS, este pe punctul de a fi sau amînat sau adoptat în grabă. Alegerile pentru funcțiile de vicepreședinte și secretar general s-au încheiat cu următorul rezultat: în funcția de secretar general a fost numit Dumitru Costin, iar în funcția de vicepreședinte BNS, Cornel Popescu. Pentru celelalte două posturi de vicepreședinte, nici unul dintre participanți nu a obținut două treimi din voturi, fiind necesar un al doilea tur de scrutin. Domnul Mihai Vînturache, vicepreședinte BNS pînă în momentul alegerilor, a refuzat să participe la alegeri, motivînd că a fost "deziluzionat de ceea ce înseamnă BNS". El ne-a declarat: "Nevoia noastră firească de democrație a făcut ca, din păcate, la nivelul conducerii BNS, aceasta să devină un început de anarhie. Personal, nu pot să lucrez în astfel de condiții". (Mediafax)

Ungaria și România colaborează bine pe plan militar

Ministerul Apărării din Budapesta nu a dezmințit acea informație din presa romana potrivit căreia ministrul ungar al apărării și omologul său român se vor întîlni în curînd. Lajos Fur va efectua o vizită la București, în septembrie, prilej cu care va purta tratative cu colegul său român, Nicolae Spiroiu, despre relațiile dintre cele două armate. Colaborarea celor două armate este de mult timp bună. (NEP)

Un criminal de 17 ani a fost prins după ce a colindat toată țara

■ El a furat și 280.000 lei de la mama sa ■ După cîteva zile s-a refugiat în chilia unui prieten călugăr ■

Cristian Năstase, de 17 ani, din Brăila, fără ocupație, supărat pe tatăl său vitreg, Panait Popescu, că nu vrea să părăsească apartamentul din str. Independenței 126, în care locuia cu mama sa, l-a ucis cu trei lovituri de cuțit. După săvîrșirea crimei, care a avut loc în noaptea de 10 iulie după un chef prelungit, minorul a furat 280.000 lei de la mama sa și a fugit de acasă, oprindu-se la Costinești, pe malul Mării Negre. După cîteva zile s-a refugiat în chilia unui prieten călugăr de la mănăstirea Căldărușani. A luat apoi trenul spre Budapesta, crezînd că în felul acesta i se va pierde urma. A fost prins la vamă de grănicerii și, fiind călător fraudulos, a fost returnat la Arad. De aici a ajuns la Oradea și s-a angajat cioban la Adrian Chiș, în satul Husăsău de Criș. Neavînd calificarea necesară, a pierdut cele 85 de oi pe care le avea în grijă și a rupt-o și de aici la fugă. Pe data de 7 august s-a predat, în sfîrșit, poliției de la un post de control din Oradea. În prezent, se află în arestul Poliției Brăila pentru săvîrșirea infracțiunii de omor calificat. (Mediafax)

Un certificat de proprietate se vinde la Piatra Neamț cu 5000 lei

La Piatra Neamț certificatele de proprietate se vînd, pe piața liberă, la ridicata sumă de 4-5.000 de lei. Principalii intermediari ai tranzacțiilor de astfel de certificate sînt țiganii din pasajul de la Pietricica - care revînd certificatele cu 6-7.000 de lei. Reamintim că valoarea unui certificat de proprietate, stabilit de Agenția Națională pentru Privatizare este de 141.000 lei.

Cristina LECA

O tranziție înnebunitoare

În ultimii trei ani a crescut foarte mult numărul sinucigașilor

În urma discuțiilor purtate săptămîna aceasta cu specialiști în domeniul psihiatriei, la Spitalul Socola, pe tema deviațiilor psiho-comportamentale, datorate situației de criză, s-a relevat faptul că, după anul 1990, a crescut alarmant numărul de sinucideri în rîndul populației. Tentativele de sinucidere se manifestă cu precădere la tinerii lipsiți de speranță și la bătrînii ce se simt inutili sau nu-și mai pot asigura minimul existențial.

Dintr-o statistică oferită spre publicare redacției noastre, rezultă că din numărul total de 890 de internări pe anul acesta la Spitalul de Urgențe din Iași, 268 de cazuri sînt datorate intoxicației voluntare. Dintre cei internați, 206 sînt femei iar 62 bărbați.

Această situație, pe care am numi-o alarmantă, ne-a determinat să solicităm specialiștilor psihiatri din cadrul spitalului Socola o descriere mai amplă a cazurilor privind fenomenul suicidal.

Dr. Carola Ofenberg susține că o foarte mică parte din cazurile de tentative suicidale, asistate inițial la Spitalul de Urgențe, nu ajung la medicul psihiatru, deși pacienților li se recomandă acest lucru după externare.

Pentru a putea înțelege cît mai bine creșterea ratei tentativelor de sinucidere după 1989, dr. Dorin Chira ne-a propus cîteva particularizări. După opinia lui, la originea actului suicidal concură atît factori ce țin de individ, cît și de contextul social.

Există un comportament suicidal, de la consumarea actului (sinucidere completă) pînă la suicidul manipulativ. Există oameni care, sub impulsul unei emoții delirante, comit suicidul, iar alții care prin această tentativă doresc să-și impresioneze afectiv anturajul (familia, iubitul(a), etc.).

Dr. Eugen-Mircea Berlescu susține că sinuciderea ține de competența psihiatrului doar cînd este inconștientă, devenind caz patologic. Există în unele țări legislații care vin în întîmpinarea dorinței unui pacient grav bolnav de a-și pune capăt vieții (euthanasia).

Impresia generală a medicilor participanți la discuție, bazată și pe date concrete, este că după anul 1989 creșterea cazurilor de suicid și de tentative suicidale este clară. Pînă la această dată, sinuciderile s-au manifestat în 99% din cazuri sub formă de impact afectiv (părăsirea unui partener de către celălalt, deliruri amoroase, etc.). Acum, spune dr. Dorin Chira, se poate înainta ipoteza că un mare aport la sinuciderI l-ar avea perspectiva șomajului. O ipoteză nesusținută totuși în publicații de pe mapamond, adaugă dînsul. O altă afirmație interesantă este cea susținută de prof. dr. Tadeusz Pirozynski, conform căreia în cazurile de cataclisme naturale, și în special de război, numărul sinuciderilor scade la limită. Deși moartea este omniprezentă, se instituie o coeziune socială care întărește spiritul de comunitate, favorabil speranței și dorinței de supraviețuire.

În situația crizei de tranziție, această coeziune socială nu se realizează, omul fiind atacat de necazuri individuale și aruncat în izolare, tocmai datorită competiției dintre indivizii aceleiași societăți.

În schimb, se produc așazisele mutații despre care dr. psiholog Viorel Paraschiv ne-a oferit dovezi clare. Dînsul consideră, în urma efectuării unor studii psihologice după 1989, că actuala stare de tranziție a adus în fenomenul suicidului lucruri noi. Astfel, se constată apariția unei noi categorii (elevi și studenți), în cadrul căreia se înregistrează o importantă creștere numerică a tentativelor de sinucidere. De asemeni, la tinerii recruți și la cei aflați în primele luni de armată s-a acutizat incapacitatea de a suporta trecerea de la viața "liberă" la rigurozitățile impuse de serviciul militar. Această incapacitate se manifestă din ce în ce mai mult în tentative de sinucidere.

S-a constatat, de asemeni, că în rîndul vîrstnicilor (în special la pensionarii ce cred că devin inutili), datorită dificultăților și neputinței de a-și asigura minimul existențial, s-a acutizat sentimentul de disperare. Acesta a crescut în ultimul timp numărul celor care deseori reușesc să-și suprime viața.

În mediul rural nu s-au cunoscut pînă în anul 1990 înclinații notabile spre fenomenul sinuciderii. Statistici recente demonstrează că datorită noilor situații de impact generate de problemele împărțirii pămîntului există oameni care au încercat să-și pună capăt vieții.

La sexul feminin, afirmă dr. Paraschiv, mutațiile sînt alarmante. A apărut o nouă formă cu privire la finalizarea actului suicidal, pe lîngă o mare creștere a numărului de tendințe sinucigașe. Aceste tendințe sînt deseori însoțite de automutilări cum ar fi: tăieturi, înțepături și alte forme brutale.

Mutațiile descrise mai sus sînt datorate, după opinia psihiatrilor participanți la discuție în mare parte schimbării anumitor relații și comportamente prestabilite.

Fenomenul de trecere la alte legi și la alte mentalități, la un trai inferior și la o restructurare a valorilor este însoțit de grave tulburări comportamentale cărora psihiatria ieșeană încearcă să le facă față.

Acest serial se deschide deschis, deoarece specialiștii cu care am purtat aceste discuții consideră de maximă necesitate și încercarea de prevenire a fenomenelor ce vor afecta grav și familia și, implicit, societatea.

Într-un număr viitor vom încerca să aducem la cunoștința opiniei publice disrelațiile familiale, obiectul stringent al eforturilor noului Centru de Criză din Iași.

A consemnat Silviu LABEȘ

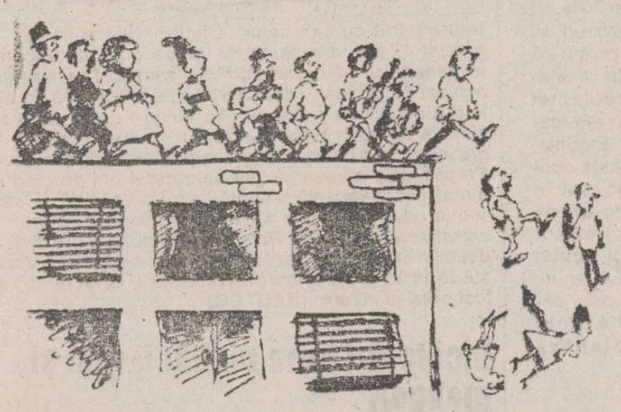

Bugetul alocat lașului este satisfăcător

■ *declară Ion Amihăiesei, președintele Consiliului Județean Iași*

Singura problemă care i-a rămas, se pare, d-lui Amihăiesei este să cheltuiască banii cu multă chibzuință

Ieri, în Sala Galbenă a Consiliului Județean, a avut loc o discuție preliminară cu conducerile regiilor autonome din județ în vederea defalcării sumelor primite ca urmare a rectificării bugetului pe anul 1993. Precizăm că, la timpul respectiv, ziarul nostru a scris despre această majorare. Printr-o ordonanță a Guvernului României, Consiliului Județean i s-au acordat în plus 4.164 milioane de lei din defalcarea impozitelor percepute pe salarii, 2.915 milioane de lei pentru sănătate și alte 2.915 milioane pentru asistența socială. Transferul de la bugetul de stat către bugetul județean a sporit cu 3.374 milioane de lei, față de suma prevăzută inițial. Din acest transfer, 1.637 de milioane sînt destinate asigurării protecției sociale a populației, iar 1.737 de milioane de lei - pentru continuarea lucrărilor de investiții începute. Menționăm că 40 la sută din aceste sume sînt blocate pînă în trimestrul IV al anului și vor putea fi acordate după 1 septembrie a.c. numai cu aprobarea primului-ministru.

Ieri dimineață, înainte de ședință, i-am solicitat dl. președinte Ion Amihăiesei o declarație în legătură cu această majorare. Iată ce ne-a declarat domnia sa: "Este satisfăcătoare. Eu nu i-aș spune majorare, ci doar indexare, cu toate că, pentru Iași, de data aceasta, sumele acordate sînt peste indexare. S-a corectat, astfel, puțin prima expresie a bugetului județului, în mod deosebit la investiții, dar și la cotele defalcate pentru sănătate, Inspectoratul pentru Handicapați și mai puțin la cheltuielile materiale"

H. Dumitru

A crecut alocația de hrană pentru elevi, studenți, pensionari și bolnavi

■ *valoarea acesteia nu depășește însă prețul unei pîini și a 50 de grame de salam într-o zi*

Indexările alocației zilnice de hrană, conform HG 282/93, nu depășesc costul unei pîini și a 50 de grame de salam.

Conform hotărîrii de mai sus, indexările se prezintă astfel: pentru copiii de grădinițe cu program prelungit 470 lei/zi, elevii din casele de copii 595 lei/zi, elevii din școlile de reeducare 550 lei/zi, studenții 690 lei/zi, copiii în tabere 595 lei/zi, bolnavii adulți internați 720 lei/zi, cămine spital adulți 675 lei/zi, cămine de bătrîni și pensionari 580 lei/zi, cantine de ajutor social 550 lei/zi.

Facem precizarea că prețurile de mai sus conțin și procentul de 18% reprezentînd TVA. Indexările se aplică începînd cu 14 august.

Săndel TACU

Nenorociri care schimbă cursul vieții

Doi copii și-au distrus sănătatea după ce au băut sodă caustică

În ultima vreme, la Spitalul de copii "Sf. Maria" din Tătărași au fost semnalate tot mai multe cazuri de ingestii accidentale cu sodă caustică. Marea majoritate a acestor incidente, ale căror victime au fost copii de vîrstă foarte mică, s-a datorat unui moment de neatenție a părinților. Astfel, Paul Mădălin Mereu, în vîrstă de 1,2 ani, din comuna Dagîța, jud. Iași a suferit o gravă arsură ca urmare a îngurgitării de leșie care se găsea într-o sticlă aflată la îndemîna copilului. Timp de două zile, băiețelul a fost hrănit numai cu ajutorul perfuziilor, avînd gura și gîtul arse de sodă. Un alt caz este cel al lui Mihai Crăciun de 1,9 ani, din comuna Cristești, jud. Iași, care se află de mai mult timp internat. Acesta a luat cu o cană de apă, dintr-o albie, leșie pusă de mama sa pentru a spăla rufele. Fiindu-i sete, Mihai a băut din conținut arzîndu-și buzele, gura și esofagul.

Aceste cazuri nu sînt singulare în perioada în care ne aflăm, multe familii, mai ales din mediul rural, fiind preocupate să-și facă săpun de casă. Explicația acestora este simplă. Oamenii preferă să-și facă singuri săpun decît să cumpere detergent, acesta din urmă fiind foarte scump. Din păcate, este suficientă o singură clipă de neatenție pentru ca micuții năzdrăvani să facă un gest necugetat. Gest care-i costă multă durere și cel puțin 2-3 săptămîni de spitalizare.

Mihaela CĂNĂNĂU

În legătură cu afacerile de la S.C. "Lactis" și Agrocoop

Transferurile ilegale de bani s-au făcut fără știrea directorului Băncii Agricole

Sucursala din Iași a Băncii Agricole este posesoarea conturilor societății comerciale "Lactis" S.A. și a asociației intercooperatiste "Agrocoop" Iași, ceea ce înseamnă că toate activitățile financiare ale celor două firme se desfășoară prin această unitate bancară. Dezvăluirile făcute de cotidianul nostru în ultimele săptămîni au prezentat ilegalitățile înregistrate la cele două unități menționate: plăți efectuate unor persoane fizice ce nu aveau nici o relație cu unitățile, transferuri de fonduri către clubul de fotbal Politehnica Iași, viramente efectuate către societăți comerciale fără a se primi marfă în schimb și altele. În cursul zilei de ieri, redactorii noștri l-au contactat pe directorul sucursalei locale a Băncii Agricole, Petre Talpiș, care, în legătură cu aceste probleme, a declarat că nu știe nimic și că urmează să se documenteze solicitînd informații subordonaților. Conform afirmațiilor sale, toate sumele care au fost plătite fără a se achiziționa marfă vor fi evidențiate la credite restante și vor beneficia de dobînzi majorate.

Alin TOCAN

Bătrînul Mihai Petru a fost strivit de un tramvai în stația de lîngă Piața Nicolina

Joi, 12 august, în jurul orelor 13.00, pensionarul Mihai Petru, în vîrstă de 79 de ani, a fost accidentat mortal de tramvaiul cu numărul 100 al R.A.T.C.

Vagonul de tramvai, condus de vatmanul Eugen Marele, care circula pe linia 2 în sensul de mers gara Nicolina - Cotnari și se pregătea să oprească în stația de la Piața Nicolina, l-a lovit pe Mihai Petru cu partea lateral-dreapta față a vagonului, în momentul în care încerca să traverseze strada fără a se asigura. În urma impactului, victima a fost aruncată și strivită între vagon și refugiu.

Conform declarației domnului Neculai Ghițescu, inspector în cadrul Biroului Siguranța Circulației al R.A.T.C., procesul-verbal încheiat la fata locului menționează că bătrînul, care venea din piață și se îndrepta spre casă, a coborît brusc de pe refugiul de pietoni, nesesizînd apropierea tramvaiului.

După cum ne-a informat Neculai Ghițescu, cazul este înaintat spre cercetare Poliției și Procuraturii.

Mihaela BREZEANU

Iașul dorește să se înfrățească cu încă o provincie chineză

■ *o delegație condusă de prefectul Iașului se va deplasa în provincia JiLin pentru a aborda această problemă*

Duminică, 15 august, o delegație a județului Iași va pleca în China în vederea stabilirii unor relații de înfrățire cu provincia JiLin, din nord-estul Chinei. Delegația este formată din prefectul Iașului, Dan Gâlea, vicepreședintele Consiliului Județean, Petru Dascăl, viceprimarul Vasile Dumitriu, deputatul F.D.S.N. Viorel Soroceanu, consilierul județean Dumitru Rebei și, din partea Camerei de Comerț și Industrie Iași, Ion Popescu.

Provincia Jilin, situată la 13.000 kilometri de județul Iași, a trimis oferte de colaborare economică și sînt multe societăți din județul nostru dispuse să colaboreze. Interesul delegației ieșene este realizarea înfrățirii și cooperării economice cu această provincie, cu o puternică industrie textilă și manufacturieră. Vicepreședintele Consiliului Județean, Petru Dascăl, ne-a declarat: "Unele produse care din Europa se pot obține numai pe dolari, pot fi obținute din China prin sistem barter, de schimb de produse. Colaborarea noastră include și importul de biotehnologie chineză, pentru producția de proteine alimentare și furajere. Ne trebuie această tehnologie pentru realizarea de adaosuri alimentare și furajere chiar la noi în județ. În prima fază va fi încheiat un contract de cooperare și înfrățire, cînd delegația provinciei Jilin va veni în județul Iași".

Cristian MEDELEANU

S-a adus ulei din Italia

■ **prețul unui kilogram este de 700 lei**

De curînd, a sosit în țară o mare cantitate de ulei rafinat din floarea-soarelui, primit ca ajutor din partea Guvernului italian. Pentru acest produs, Ministerul Comerțului a stabilit prețul de vînzare cu amănuntul la nivelul de 700 lei/litru. Se speră ca prin introducerea în vînzare a uleiului din import va fi stopată criza de ulei care a intervenit în ultimul timp. La această criză a contribuit foarte mult zvonul conform căruia se va scumpi uleiul din producția internă. Zvonul a fost confirmat de directorul S.C. "Unirea" S.A., domnul Romeo Zamisnicu, care a declarat că prețurile vor fi majorate abia la mijlocul lunii septembrie.

Costel STROESCU

Buletinul șomajului

■ *Începînd cu 1 octombrie 1993, peste 15.000 de ieșeni nu vor mai avea nici un venit*

În evidențele Oficiului Forțelor de Muncă erau înregistrate 54.756 de persoane beneficiare ale ajutorului de șomaj, alocației de sprijin sau care au depășit termenul limită pentru a mai beneficia de aceste forme de ajutor social.

În plata ajutoarelor de șomaj se aflau 20.768 de persoane, din care 13.794 de femei, în plata alocației de sprijin se aflau 21.863 de persoane, din care 10.692 de femei, iar 12.125 de persoane nu îndeplineau condițiile de șomaj.

Începînd cu 1 octombrie 1993, peste 15.000 de persoane nu vor mai beneficia de alocația de sprijin.

În condițiile ofertei scăzute de locuri de muncă, persoanele de mai sus vor îngrosa rîndurile celor fără nici un venit.

Săndel TACU

Agenții economici care nu au cifră de afaceri de 10 milioane de lei nu vor plăti TVA

După cum am mai informat în paginile cotidianului nostru, la Ministerul Finanțelor au apărut unele probleme legate de plafonul cifrei de afaceri de la care agenții economici devin plătitori de taxă pe valoarea adăugată.

În prezent, acest plafon este de 10 milioane de lei.

La un moment dat, s-a pus problema ca acest plafon să fie coborît la 5 milioane de lei, ceea ce ar fi împins spre faliment o mare parte din micii comercianți care ar fi trebuit să vireze sume suplimentare la buget, micșorîndu-și astfel profiturile.

Pînă la urmă, s-a hotărît să fie păstrat plafonul de 10 milioane, tocmai pentru a nu fi descurajat micul comerț, după cum ne informează surse din Ministerul de Finanțe.

Costel STROESCU

Situația la zi în agricultură

Din informațiile primite de la Direcția Județeană pentru Agricultură am aflat că grîul a fost recoltat de pe 58.000 ha (90% din suprafață).

Din cantitatea de 140.000 tone de grîu, pînă acum, la fondul statului au fost livrate 63.000 tone, s-a asigurat necesarul de 20.000 tone grîu pentru sămînță; restul este depozitat la producătorii individuali.

Eliberarea terenurilor de păioase s-a făcut în proporție de 60%, iar arăturile de toamnă pe 12.000 ha.

Pentru anul viitor, în programul culturilor de toamnă se prevede însămînțarea a 70.000 ha cu grîu și a 17.000 ha cu orz.

Săndel TACU

Boris Elţîn a scos sabia împotriva duşmanului său, Ruslan Hasbulatov

■ *Preşedintele Rusiei a precizat că va forţa dizolvarea legislativului dacă cererile sale privind organizarea unor alegeri anticipate în toamnă vor fi respinse*

Preşedintele rus Boris Elţîn a lansat joi un nou atac împotriva parlamentului conservator al ţării, declarînd că va forţa dizolvarea legislativului dacă acesta opune rezistenţă la cererile sale privind organizarea unor alegeri anticipate în toamnă. Semnalînd o revenire la ofensivă, după cîteva săptămîni de tăcere, Elţîn a cerut guvernului să aprobe bugetul propus de ministrul de Finanţe şi nu pe cel votat de parlament la 28 iulie, care prevede un deficit de peste 22 miliarde dolari, faţă de 10 miliarde cît indică proiectul guvernamental. La rîndul său, preşedintele parlamentului, Ruslan Hasbulatov, inamicul principal al lui Elţîn, a replicat ferm într-un discurs televizat, acuzîndu-l pe acesta că favorizează confruntarea şi folosirea forţei. Referitor la decizia anunţată a preşedintelui Elţîn de a lua măsuri decisive pentru a pune capăt luptei pentru putere dintre parlament şi preşedinţie, Hasbulatov a adresat cetăţenilor ruşi un apel la vigilenţă, afirmînd că "nu putem permite unor aventurieri să arunce ţara în haos. Fiţi gata pentru orice acţiune". De asemenea, Hasbulatov a pledat în favoarea proiectului de buget adoptat de parlament, afirmînd că legislativul trebuie să majoreze cheltuielile pentru a proteja populaţia săracă a Rusiei, spre deosebire de bugetul guvernamental care, în opinia sa, ar lăsa largi părţi ale populaţiei în sărăcie şi ar submina apărarea, relatează REUTER.

O istorie care ne pune pe gînduri

Sevastopolul - primul pas al refacerii Imperiului Rusesc

■ *Elţîn este gata să cedeze Crimeea în numele edificării unei confederaţii slave*

Sevastopolul aminteşte astăzi de un butoi cu pulbere. La televiziunea rusă se transmit informaţii privind sosirea în oraş a soldaţilor ucraineni înarmaţi. Se vorbeşte despre apariţia unor voluntari ruşi înarmaţi din Iugoslavia. Stabilirea adevărului este îngreunată de faptul că Sevastopolul, care are peste 300 de mii de locuitori, din care 80% sînt ruşi, este un oraş închis pentru străini. Pentru a ajunge acolo, cetăţenii Rusiei şi Ucrainei trebuie să obţină permis special. Convorbirile telefonice sînt interceptate. Scînteia care a declanşat explozia acestui butoi cu pulbere a fost hotărîrea Sovietului Suprem al Rusiei de a institui autoritatea rusească asupra oraşului şi asupra portului său militar. Decizia a fost precedată de disputa ruso-ucraineană, de aproape doi ani, legată de statutul Flotei Mării Negre şi de demonstraţiile din Simferopolul vecin pentru anexarea Crimeei la Rusia. Presa a atacat mereu vechea hotărîre a lui Hrusciov, care a atribuit Crimeea Ucrainei. Pe un ton isteric, ziarul "Pravda" a numit acest act "cea mai mare crimă a secolului XX".

Kremlinul a fost surprins de decizia Sovietului Suprem al Rusiei. Boris Elţîn a declarat că îi este ruşine pentru parlamentul rus şi că nu intenţionează să ducă un război cu Ucraina...

Nimeni nu poate fi însă sigur că la conducere se vor afla mereu oameni politici ca Elţîn, care este gata să cedeze Crimeea în numele edificării unei confederaţii slave. Ucraina îşi poate permite să trateze Sevastopolul ca bază rusească, deoarece nu este un stat unitar. Cinci regiuni răsăritene îşi manifestă tot mai pronunţat intenţiile separatiste. În rest, se constată tendinţe de autonomie în rîndul populaţiei maghiare şi române. Crimeea este locuită de ruşi în proporţie de 70%.

Privind Sevastopolul şi dintr-un alt unghi, nu putem să nu observăm că el constituie un îndemn la şi mai îndrăzneaţa ridicare a problemei prezenţei ruseşti în alte zone ale fostului imperiu, de exemplu în Estonia, Caucaz, Asia Centrală. Această concepţie poate fi întîlnită frecvent în presa rusească. Să nu uităm că, de la cererea de asigurare a bazelor pentru armata sa, a început treptat agresiunea URSS asupra Lituaniei, Letoniei şi Estoniei, înaintea celui de-al doilea război mondial. **(Articol apărut în publicaţia poloneză "Sztandar Mlodych")**

LUMEA SPRE CARE NE ÎNDREPTĂM

Bill Clinton îşi serbează ziua de naştere

Preşedintele Bill Clinton a dat la Casa Albă o petrecere surpriză cu anticipaţie, cu ocazia zilei sale de naştere, care va fi săptămîna viitoare. Clinton i-a păcălit pe membri echipei ce lucrează la Casa Albă, care au crezut că sînt chemaţi pentru o şedinţă. Ei s-au pomenit că soţia preşedintelui scoate dintr-o ascunzătoare un tort imens şi, pe deasupra, chelneri

i-au asaltat cu şampanie. Clinton va împlini pe 19 august 47 ani, dar atunci îşi va lua o scurtă vacanţă. În speech-ul său, preşedintele a apelat la membrii echipei de la Casa Albă să aibă mai mare grijă de ei şi le-a reamintit că prietenul său Vince Foster, care s-a sinucis cu puţin timp în urmă, a atribuit o parte din greşelile pe care le-a făcut, suprasolicitării nervoase. Preşedintele a spus că sînt aproape 4 ani de cînd nu a mai fost în vacanţă şi speră ca mica vacanţă pe care şi-o ia acum să-l ajute să nu facă greşeli prea mari în activitatea sa viitoare. Petrecerea a putut fi urmărită în direct la televiziune, iar fotografilor, li s-a permis accesul la fericitul eveniment. Reporterii, în schimb, au fost opriţi la intrare. **(REUTER)**

Încăierări între ciobanii ruşi şi mongoli

Pe porţiunea de graniţă ruso-mongolă din regiunea Tuva se constată, de cîţiva ani, încăierări între crescătorii de animale trăind de o parte şi de cealaltă a graniţei. Ziarul "Moskovskie Novosti" scrie că, de la furturi de animale şi certuri pe păşuni, s-a trecut, mai nou, la răpiri de persoane. Se pare că grupuri întregi de hoţi de cai trec din Tuva în Mongolia, de unde revin cu herghelii întregi. Pentru a-şi proteja animalele, mongolii au recurs iniţial la bătăi, dar, în final, au constatat că este mai eficient să ia ostateci pe care îi eliberează la returnarea animalelor, precizează ITAR-TASS.

Madonna îi trimite flori lui Fellini

Cîntăreaţa americană de muzică pop Madonna a trimis un enorm buchet de flori lui Federico Fellini, împreună cu urări de însănătoşire grabnică, după ce regizorul italian a suferit un accident cerebral. Madonna, care este de origine italiană şi, în acelaşi timp, un fan al filmelor lui Fellini, i-a trimis acestuia la spital un buchet de gladiole şi trandafiri însoţit de un bilet pe care scria: "Noroc, Fellini". Responsabilii spitalului au delarat miercuri că starea sănătăţii lui Fellini s-a îmbunătăţit şi sînt de părere că regizorul va putea fi externat în cîteva zile. Doctorii afirmaseră încă de marţi că Fellini este în afara oricărui pericol. El a suferit un atac cerebral, într-un hotel din Rimini, în care se afla pentru refacere, în urma unei operaţii de inimă efectuată la Zürich, care durase 14 ore. (REUTER)

Prezervative din polyuretan

Grupul industrial britanic London International Group a anunţat joi punerea în vînzare a primului lot de prezervative confecţionate din polyuretan. Grupul, care fabrică renumitul prezervativ Durex, a făcut timp de cinci ani cercetări pentru punerea la punct a noului produs, care este mult mai fin şi în acelaşi timp mult mai rezistent decît cele fabricate din latex. Spre deosebire de vechile tipuri de prezervative, acesta nu dă naştere la alergii şi poate fi lubrefiat cu produse pe bază de ulei, care nu pot fi folosite în cazul prezervativelor clasice. Autorităţile medicale americane şi-au dat deja acordul pentru comercializarea noului prezervativ, care va fi vîndut atît în Statele Unite cît şi în alte ţări. El va fi vîndut la un preţ superior modelelor clasice, dar se pare că cererea va fi suficient de mare pentru a fi realizate profituri importante. (FRANCE PRESSE)

A treia încercare de lansare a navetei "Discovery" a eşuat

Cea de-a treia tentativă de lansare a navetei spaţiale "Discovery" a eşuat joi, ca urmare a defectării unuia dintre aparatele ce măsurau fluxul de combustibil în motoare, au afirmat reprezentanţii NASA, care au declarat, însă, că nu-şi pierd speranţa, pregătind o nouă lansare peste o lună. Potrivit AFP, cei de la NASA au răspuns criticilor referitoare la defecţiunea intervenită, precizînd că asemenea incidente sînt specifice lansărilor spaţiale, nefiind generate de încălcarea unor norme tehnice sau de defecţiuni de construcţie.

Mihail Gorbaciov a fost amendat cu 30 de ruble

Fostul preşedinte sovietic, Mihail Gorbaciov, va trebui să plătească o amendă de 30 de ruble pentru a fi refuzat să compară în faţa unui tribunal rus, care judecă acuzaţia de defăimare adusă de primăria Moscovei fostului lider sovietic reformist, transmite AFP. Într-un interviu televizat, Mihail Gorbaciov afirmase că primăria moscovită a dispus construirea de locuinţe pentru angajaţii săi. Primarul Moscovei, Iuri Lujkov, a intentat, ca urmare, acţiune în justiţie împotriva lui Gorbaciov.

După 50 de ani

Rănile războiului dintre Hitler şi Stalin sînt încă proaspete

Deşi au trecut 50 de ani şi grîul a acoperit cîmpiile Rusiei de Sud, ici şi colo mai pot fi văzute urmele războiului care a frămîntat pămîntul negru şi fertil. Aici, la Belgorod, a avut loc în vara anului 1943 cea mai mare bătălie de tancuri din istorie, între Germania şi fosta URSS. Germanii au pierdut atunci 2900 de tancuri şi Armata Roşie 2000. "Cerul se colorase în roşu şi negru. Nu puteai vedea la mai mult de 150 de metri în faţa ta. Nici măcar soarele nu se mai vedea", spune sergentul Serghei Şezhov.

Adolf Hitler plănuise să răzbune umilinţa înfrîngerii de la Stalingrad şi a hotărît să încercuiască şi să distrugă Armata Sovietică, concentrată în apropierea oraşului Kursk. Trupele germane erau susţinute de o colosală armată de tancuri, printre care se găseau şi noile tancuri grele Panther şi Tiger. Armata Roşie, pentru a îndepărta pericolul, a concentrat, la rîndu-i, în acelaşi loc, un număr la fel de mare de tancuri. Hitler, care şi-a botezat planul de răzbunare "Operaţiunea Citadela", a dat ordinul de atac la 5 iulie 1943.

Nikolai Ojedaev, conducător al unui tanc T-34, îşi aminteşte că atunci cînd a început infernul, nimeni nu credea că va mai scăpa cu viaţă.

În interiorul tancului căldura era înăbuşitoare. Fumul, praful şi gazele nu puteau fi evacuate decît în mică parte de sistemul de ventilaţie. Zgomotul exploziilor şi al motoarelor ambalate la maximum străbătea cu uşurinţă blindajele groase ale tancului.

Lupta a început cu adevărat la 12 iulie, cînd 500 de tancuri germane şi 700 de tancuri sovietice s-au încleştat într-o bătălie, ce a avut loc în imediata apropiere a satului Prohorovka, de lîngă Belgorod. Pe cîmpul de luptă, tancurile se urmăreau reciproc, căutînd să atingă cu obuze punctele în care blindajul era mai slab.

Boris Monahov, căpitan în retragere, spune că la Prohorovka găseşti peste tot fragmente de tanc şi el, ca şi puţinii supravieţuitori ai luptei, se miră că nu a avut soarta obişnuită a tanchistului - aceea de a fi ars de viu. Tot el povesteşte că a văzut cum echipajul unui tanc T-34 în flăcări s-a năpustit asupra Tiger-ului care îi lovise şi au explodat împreună. Nimeni nu ştia cu adevărat ce se întîmplă pe cîmpul de luptă, fiecare se lupta cu fiecare. Ultima linie de apărare a Armatei Roşii a fost constituită din tunurile antitanc, ai căror servanţi erau conştienţi că nu prea au mari şanse de supravieţuire. Ei nu aveau în dotare decît tunuri de 57 mm, care nu puteau străpunge blindajul frontal al tancurilor germane. Singura lor şansă era să aştepte apropierea tancurilor germane pentru a putea lovi în punctele lor slabe. Uneori, servanţii aşteptau ca tancul să ajungă la numai 20 de metri de ei şi apoi trăgeau.

Armata Roşie a reuşit să oprească atacul german şi, după ce şi-a regrupat forţele, a declanşat, la începutul lui august, o serie de puternice contraatacuri. Germanii, slăbiţi de pierderile suferite, nu au mai reuşit niciodată să lanseze un atac decisiv împotriva ruşilor.

Doi ani mai tîrziu, trupele sovietice reuşeau să cucerească Berlinul punînd astfel capăt celui de-al doilea război mondial. (Reuter)

Cînd un asistent al şefului este găsit mort în parc

■ *De ce dispar în condiţii dubioase înalte oficialităţi ale Casei Albe*

Washington. Cu aproape trei decenii în urmă, lîngă canalul Georgetown, a fost găsit corpul neînsufleţit al unei talentate artiste, cu un glonţ în cap. Fiind vorba despre o veche prietenă a preşedintelui John Kennedy, agentul de contraspionaj James Jesus Angleton a fost trimis imediat să-i percheziţioneze locuinţa, înainte de sosirea poliţiei. După ce a descoperit jurnalul artistei, agentul fidel lui Kennedy l-a distrus "pentru a proteja preşedinţia", după cum mi-a mărturisit mai tîrziu. Un suspect a fost judecat şi achitat. Procurorul şi-a manifestat, pe bună dreptate, mînia, atunci cînd s-a dezvăluit faptul că CIA distrusese jurnalul victimei. Cazul nu a fost soluţionat nici pînă acum. Iată unul dintre motivele revenirii Washingtonului la pasivitatea cu care Casa Albă, condusă de Clinton, a reacţionat la ştirea despre descoperirea cadavrului consilierului adjunct Vincent Foster Jr. într-un parc federal, în apropierea rîului Potomac. Cercetarea acestei aparente sinucideri a fost la început limitată în interiorul Poliţiei Parcurilor, o unitate specializată în prinderea motocicliştilor de pe alei şi în alungarea pisicilor din copaci, dar prost dotată pentru o situaţie de urgenţă legată de Casa Albă. Biroul victimei, unde erau păstrate documente importante ale Administraţiei Clinton, nu a fost sigilat pînă în dimineaţa zilei următoare, el fiind vizitat de mai multe ori în timpul nopţii. Cînd poliţiştii-paznici ai spaţiilor verzi s-au prezentat, în sfîrşit, la Casa Albă, li s-a interzis accesul la dosarele privilegiate ale Executivului. Şeful lui Foster, consilierul Casei Albe, Bernard Nussbaum, a preluat conducerea anchetei şi a comunicat poliţiei ceea ce el considera că ar fi relevant. Un agent FBI a fost prezent ca observator; cînd a încercat să ia un document, a fost aspru admonestat de un asistent de la Casa Albă, care, la rîndul său, a fost dojenit de Nussbaum. La percheziţia iniţială nu au fost descoperite în servieta lui Foster 20 de bucăţi de hîrtie, care s-a dovedit apoi că proveneau dintr-o foaie ruptă ce conţinea însemnări scrise de Foster într-un moment de proastă dispoziţie. Cred afirmaţia dlui. Nussbaum, potrivit căreia el nu a observat bucăţelele de hîrtie de pe fundul servietei. Şi mai cred şi afirmaţia sa că întîrzierea de 27 de ore, cît a trecut din momentul în care a aflat despre caz şi pînă l-a raportat poliţiei, a fost motivată de necesitatea de a consulta familia Clinton, pe şeful personalului Casei Albe, Thomas McLarty, şi pe consilierul David Gergen. (Tot aşa cum cred că cele 18 minute şi jumătate din înregistrările lui Nixon au fost şterse din neatenţie.) Ironia este că FBI a fost chemat prea tîrziu pentru a cerceta un caz de genul celor în care FBI obişnuieşte să fie chemat prea devreme. La nouă zile după eveniment, obiecţiile Poliţiei Parcurilor, legate de întîrzierea raportării indiciilor, i-au obligat pe procurorul general Janet Reno şi pe adjunctul său, Philip Heymann, să permită agenţilor FBI începerea anchetării asistenţilor Casei Albe în legătură cu aparenta sinucidere. Această întîrziere constituie o sursă de îngrijorare pentru opinia publică. Nu s-a vorbit despre o posibilă crimă, deşi numele celui care a descoperit cadavrul nu a fost făcut cunoscut şi nu a fost găsit nici un permis de port-armă. Presupunînd că nu este vorba de o crimă, rămîne totuşi întrebarea: A fost Vincent Foster scos din minţi de criticile aduse biroului său în legătură cu "Travelgate" (scandalul de la oficiul de deplasări al Casei Albe - n. red.) sau cel mai apropiat confident oficial al preşedintelui a fost înfricoşat de revelarea unui abuz încă necunoscut? Cineva care a citit foaia refăcută din bucăţile de hîrtie m-a asigurat că cele scrise pe ea nu reprezintă o sursă de temeri sau scandal. Atunci cînd ea va fi făcută publică - preferabil de către o comisie specială care să cerceteze Travelgate şi urmările sale - ea va dezvălui numai imaginea unui om măcinat de griji, care a înşirat o listă a motivelor de renunţare la funcţie. Susţinînd cele de mai sus, vom auzi replici acuzatoare din partea unora ca Harry Thomason, producător la Hollywood, a cărui lăcomie de patronaj a provocat tevatura care probabil l-a scos din minţi pe Foster faptul că vina aparţine numai Washingtonului: "Dacă am fi fost în Arkansas, am fi fost în viaţă". Această lovitură dată mass-mediei (încurajîndu-se iluzia potenţialelor sinucideri prin acel "Vor regreta!") ţinteşte în publiciştii de la "Wall Street Journal" şi în alţii dintre noi care au protestat vehement în faţa abuzurilor poliţiei. Îmi amintesc disperarea resimţită atunci cînd William Casey, un vechi prieten, aspru criticat pentru replicile date teroriştilor iranieni, s-a dovedit a fi suferind de o tumoare cerebrală. Ziariştii trebuie să-şi facă meseria şi nu pot dezvălui cu milă delictele pe baza aserţiunilor potrivit cărora înalţii funcţionari ar putea suferi de boli mintale. Preşedinţii şi cei numiţi de ei trebuie, de asemenea, să-şi facă meseria. Ea include protejarea rapidă a interesului public, în momentul în care o persoană careia i s-au încredinţat secrete de stat este găsită moartă, cu un glonţ în cap. **(Articol apărut în publicaţia americană "International Herald Tribune")**

William SAFIRE

CAFEAUA DE DIMINEAȚĂ

Liga mecanicilor de locomotivă cu familii plecate la mare

Aurel LEON

Un fanatic visează că ține un necredincios de barbă și îi strigă "din cauza ta ne bate Dumnezeu!" Cînd se trezește, vede că se trage singur de barbă. Cam așa a pățit și vecinul meu, mecanic de locomotivă. Mecanicii din tagma lui se află în grevă, că așa e moda acum cum nu-ți convine ceva, hop cu greva! Mai întîi japoneză, apoi vietnameză și la urmă, grevă românească. Cînd ești mecanic, poți declara grevă la orice oră cînd îți vine ambiția. Tragi pe dreapta și gata. Impiegații, șefii de gară, inginerii de la întreținere nu pot face așa ceva, cine se uită la dînșii? Mecanicul are la dispoziție mașina. Dihania e supusă, nu declară grevă de capul ei, numai cînd vrea mecanicul. Cei care au fabricat-o nu i-au pus în măruntaie vreo ambiție care s-o îndemne la grevă. Din seria lor nu e nici un lider sindical pentru negocieri cu guvernul. Vorba unui asemenea lider: "ne vom împăca, vom semna, ne vom pupa și vom deveni dușmani pînă la moarte". Mașina nu știe decît să alerge mai repede decît prețurile. Vorba unuia din piață, care tîrguia o amărîtă de găină: "Mai lasă din preț, femeie, ceri o avere pe handicapata asta!" "Dumitale, ce-ți pasă?, răspunde săteanca. Luna trece, leafa-ți merge!". "Ai dreptate, oftă bietul om, de repede ce merge, n-o mai ajung din urmă!".

Cînd a fost cu greva trecută a mecanicilor, vecinul meu era admirator înfocat al lui Miron Cosma. "E mare diplomat!", constata el. "De ce?" "A fi diplomat înseamnă a nu-i lăsa să devină conștienți pe cei care i-ai dus cu zăhărelul! Cosma asta face". De data asta, însă, cînd a aflat ce pretenții are liderul din Valea Jiului, vecinul meu s-a supărat. "Grecii credeau că la naștere zînele vin și-l sărută pe copil ca să aibă un anume talent. Pe savanți îi sărută pe frunte, pe cîntăreți pe gură, pe sculptori pe mînă, dar pe Miron Cosma unde l-o fi sărutat că stă de-atîta timp pe scaun de lider sindical?"

Rîndul trecut priveam la televizor lumea rămasă prin gări, femei cu copii, oameni dormind pe bagaje, o întreagă halima, și-l certam pe vecinul meu, mecanicul. "Asta numai din cauza grevei dumneavoastră se întîmplă. Ați revoltat țara!" "Asta și vrem, mi-a răspuns mecanicul zîmbind. Să se revolte împotriva guvernului! Ai auzit ce lefuri au cei de sus? Dreptate-i asta?" Rîndul acesta, mecanicul meu, furios pe Miron Cosma: "Ar peste două sute de mii de lei p. lună și nu-i ajunge? Ce să zic de maică-mea, cu o pensie de douăzeci de mii?" Remarca lui mi-a amintit un dialog pe vremurile de criză de acum 60 de ani. Aurel Munteanu, prim amorez al Teatrului Național, se plîngea într-un cerc că nu-i ajunge salariul. "Cum se poate? - ripostă o figurantă frumușică - mie îmi ajunge cît cîștig!" "Da, răspunde Aurel Munteanu, dar veniturile tale sînt cheltuielile mele!" Cam așa-i și cu Miron Cosma. Nu-i ajunge cît cîștigă și pace, dar secretarei lui îi ajunge!

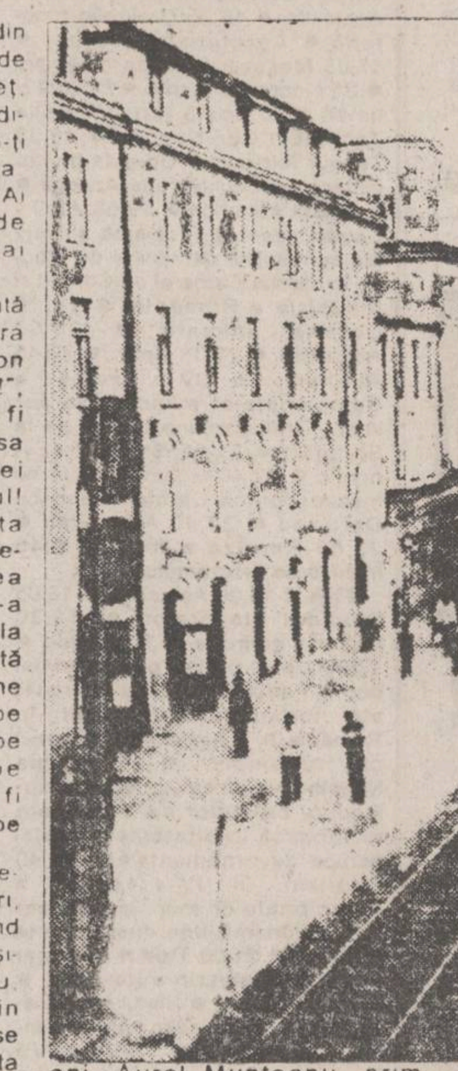

De data aceasta, însă, greva a căzut prost. Familia vecinului meu, mecanicul, e plecată la mare. Aseară, soția i-a dat telefon. Peste două zile îi expiră sejurul și trebuie să vină acasă. I-a ordonat să facă pe dracu-n patru și s-o aducă la Iași, pe ea și cei doi copii. "Sîntem în grevă", i-a explicat soțul la telefon. "Ce să fac, să sparg greva?" "Sparge-o, dacă nu vrei să umbli cu capul spart. Vin eu acasă și vă arăt eu grevă! Fiecare zi peste te costă 20.000 lei. M-am întîlnit la Mamaia cu madam Ionescu, nevasta colegului tău de depou. E și ea aici, cu trei copii și nu știe cum o să se descurce. Spune-i lui Ionescu și terminați cu greva. Vă așteptăm. Dacă nu încetați în două zile, închiriez un taxiu și vin acasă. Să vezi cît o să te coste gluma asta. Nu cîștigați voi cu indexarea cît o să dai pe mașină!"

Vecinul meu e acru. Începe să fie de acord cu mine că greva asta lovește cel mai tare în oamenii necăjiți, nu în cei care jonglează cu cifrele. E și el de părere că sînt trei categorii de mincinoși: mincinosul comun, bolnav, mincinosul de nevoie și statisticianul. Îl impresionează aspectul dezolant din gări, lumea buimacă, blestemele, înjurăturile. "Au dreptate, zice el pe gînduri în fața televizorului, nu-i destul de necăjită lumea asta? Grevă ne mai lipsea? Am să-l caut mîine pe Ionescu să vedem ce-i de făcut".

Am impresia că mecanicii încep să vadă lucrurile altfel de pe pămînt. Vecinului meu nu-i place cum arată gara Iașului. E dezolantă. Bate vîntul pe liniile pustii. S-a întîlnit cu vreo doi colegi necăjiți ca și dînsul. Unul își are familia la Felix și nu știe nimic de soarta ei. Să nu fi plecat și or fi blocați prin vreo gară. Fiica lui Iorgu, alt mecanic, e tocmai la Piatra Olt, fără bani, fără mîncare. A surprins-o greva venind de la Vîlcea, unde a fost un fel de congres. Mai necăjit e un băiat ajutor de mecanic: mama lui, bolnavă grav, a rămas pe undeva, prin Bacău, și nu știe nimic de soarta ei. Plecase de acasă, de la Buhuși, să vină la spital la Iași. O chemase feciorul, deci el e făptașul moral. Vecinul meu nu-mi spune clar, cred că dacă s-ar face o ligă a mecanicilor care au familii în deplasare, greva ar înceta ca în "Cidul" lui Corneille: "lupta încetă din lipsă de combatanți". ■

Monitorul
cotidian de informații

EDITORIAL

Sistemul de întrajutorare "CARITAS" - pretextul pentru o răscoală națională

Florin ZAMFIRESCU

Sărăcia care s-a instalat în țara noastră după evenimentele din decembrie 1989 a adus după sine și numeroase "soluții" de îmbogățire peste noapte, de "lovituri financiare" și altele de acest gen. Printre acestea, cele mai faimoase au fost așa zisele jocuri de întrajutorare, pe baza cărora un participant ar fi trebuit să ridice, după cîteva luni de așteptare, o sumă de două sau de trei ori mai mare decît cea depusă. Sistemul s-a dovedit a fi o imensă escrocherie, pentru că, este limpede pentru toată lumea, nu se poate cîștiga o sumă dublă sau triplă numai prin depunerea unei sume și depășirea unui termen de grație. Cineva, în aceste "sisteme de întrajutorare", trebuia să fie escrocat, ceea ce, din păcate, s-a întîmplat și în orașul nostru. Au trecut doar cîteva luni de la stingerea scandalurilor legate de sistemele Romprosper, Class sau Fulger-Meridian, unde zeci de mii de ieșeni depuseseră sume considerabile, așteptînd cu încredere să încaseze "cîștigul". Abia după declanșarea scandalului oamenii au înțeles că din nimic nu se poate crea nimic, dintr-un leu și o lună de așteptare nu se poate obține un beneficiu de un leu sau de doi lei.

Iată că, după toată tevatura stîrnită în legătură cu sistemele de întrajutorare, la Cluj mai funcționează un asemenea joc numit "CARITAS", patronat de cetățeanul Ion Stoica, la care orice depunător ridică, după trei luni, o sumă de opt ori mai mare decît cea depusă. Printr-o campanie abil condusă și prin mediatizarea unor cîștigători ai sistemului "CARITAS" care au depus cîteva mii de lei și au ajuns să cîștige cîteva zeci de milioane, s-a ajuns la declanșarea unei adevărate psihoze a îmbogățirii printre locuitorii din Cluj și din județele învecinate. Oamenii s-au împrumutat de unde au putut, au vîndut tot ceea ce puteau vinde, au obținut bani prin toate mijloacele, i-au depus la ghișeele de la "CARITAS" și s-au pus pe așteptat, în speranța că vor ridica o sumă de opt ori mai mare. În comparație cu "sistemele de întrajutorare" care au funcționat la Iași, ceea ce se întîmplă la Cluj este de domeniul incredibilului: s-a ajuns, în prezent, la încasări zilnice mai mari de un miliard de lei.

Ceea ce nu se știe încă este faptul că și sistemul "CARITAS", la fel ca și defunctele "sisteme" ieșene, se va bloca în cele din urmă. Altfel, în cîteva luni s-ar ajunge ca sistemul "CARITAS" să absoarbă întreaga masă monetară a României, iar "fondul de premii" să fie de șapte ori mai mare decît masa monetară a țării. Se poate, logic, întîmpla așa ceva? Categoric nu. Atunci, care este rațiunea care conduce la tolerarea unui asemenea sistem, de fapt o escrocherie de proporții, nemaiîntîlnită în întreaga istorie modernă a României?

În legătură cu sistemul "CARITAS" circulă mai multe zvonuri. Dăm la o parte zvonul cu privire la intenția de a se provoca unele conflicte interetnice în Ardeal în momentul prăbușirii sistemului, care nu pare deloc realist, și luăm în studiu un zvon deosebit de incitant, potrivit căruia, de fapt, sistemul "CARITAS" este tolerat (și inițiat, probabil) de Guvern, în intenția de a stăvili presiunea monetară inflaționistă, în acest fel nemaifiind necesare emisiuni suplimentare de bancnotă, neacoperite în produse și servicii, care ar duce la declanșarea unei periculoase spirale inflaționiste. Ipoteza duce la ideea că Ion Stoica este o rotiță într-un angrenaj colosal, pus la punct cu scopul de a-i împiedica pe cetățeni să arunce masa monetară pe piață (care ar duce automat la escaladarea prețurilor, deoarece la momentul actual valoarea masei monetare este cu mult mai mare decît cea a produselor și serviciilor oferite populației). Calculul este simplu: se declanșează o psihoză a îmbogățirii, oamenii depun banii la "CARITAS", care mai departe ajung în bănci și sînt folosiți cel puțin trei luni pentru plata salariilor și alte operațiuni. Ipoteza este teribilă și, chiar dacă este adevărată, sînt puține șanse că va fi confirmată vreodată. Cînd nu se vor mai putea face încasări, probabil că Ion Stoica va fugi din țară sau va fi linșat de populație, iar "Cazul CARITAS" va intra în rîndul celor neelucidate, la fel de misterios ca și împrejurările declanșării puciului anticeaușist de la 22 decembrie 1989.

Ca să vedeți că ipoteza noastră nu este chiar fantezistă, trebuie să ne amintim că primarul Gh. Funar s-a deplasat în Valea Jiului zilele trecute unde, printre altele, a declarat că va face tot posibilul să inițieze o filială a sistemului "CARITAS" în zonă. De ce "CARITAS" în Valea Jiului? Foarte simplu. Pentru că, acolo, după cum știm, sînt cele mai mari salarii din țară. Vorba aceea: cu o mînă dă Guvernul, cu cealaltă ia prin intermediul sistemului "CARITAS". Nu trebuie să considerăm adevărată această ipoteză. Dar nici să o dăm deoparte. Dacă o fi așa? ■

Din scrisorile, telefoanele și audiențele zilei

■ **Dl. DOBRIN MARIN, str. Vasile Lupu nr. 88**, este unul dintre cei lezați în proprietatea moștenită de la bunicii și străbunicii Teodorescu de către primarul Gheorghe Cazacu de la Bîrnova. Acesta, după cum se știe, a vîndut pămînt din marginea orașului Iași unor cunoștințe și persoane influente, dl. Dobrin manifestîndu-și dezacordul cu atitudinea indiferentă a unor funcționari ai prefecturii și ai procuraturii locale care nu numai că nu-l trag la răspundere pe cel care a nesocotit consilierii locali, primăria Iașului, dar și prefectura - ei au oferit ca argument în "Monitorul" din 30 iulie 1993 niște declarații alături cu realitatea.

O rază de speranță și optimism îi dau cititorului nostru declarațiile d-lui Dan Gâlea, prefectul județului Iași ("Monitorul" 5 august) și d-lui Gh. Botez - prim-procuror al Parchetului de pe lîngă Curtea de Apel ("Monitorul", 6 august), care recunosc ca ilegală vînzarea terenurilor din marginea orașului Iași de către primarul de la Bîrnova - ultimele fiind declarații și recomandări de profesioniști în materie - spune dl. Dobrin. El speră că încet-încet se va face lumină, iar invocata lipsă de competență legală se va dovedi că a fost doar un dezinteres sau, eventual, incompetența unor salariați superficiali.

■ **D-na MARGARETA HARALAMB, str. Nicoriță 26, ne-a spus că "părintele Laurențiu nu mai slujește la Biserica Nicoriță pentru că a plecat întru Domnul. Este, în schimb, un preot tînăr care îi urmează vrednicia. I-a probat susținerea și slujba făcută la un parastas în ziua de 7 august 1993".**

V-am consemnat aprecierea și... laudele. Părintele s-o țină tot așa!

■ **D-na ECATERINA SPÎNU, str. Sarmisegetuza, bl. 345**, în urma procesului de divorț locuiește în apartament împreună cu cei doi copii ai săi, dintre care unul a împlinit 18 ani zilele trecute. Dorește să facă schimb de locuință cu cineva, dar copiii se împotrivesc pentru că schimbul ar fi dezavantajos - de la 3 camere la două. Întreabă este posibil un asemenea schimb fără acceptul copiilor, care, oricum, i-au servit drept argument în instanță, la cîștigarea apartamentului, urmare a divorțului? Consilierul juridic consultat de noi ne-a spus că un asemenea schimb nu se poate face fără acordul copiilor pentru că și ei au drepturi egale la spațiul locativ respectiv.

■ **D-na LAURA RADU, b-dul Copou 47, posesoare a abonamentului 27636 pe o linie de tramvai s-a prezentat pe data de 1 august și și-a reînnoit abonamentul la chioșcul volant din Copou. A plătit ce avea de achitat, a pus tichetul alături de abonament și s-a considerat liberă să circule. Iată însă că în dimineața zilei de 9 august controlorul la bilete și abonamente i-a reproșat că tichetul nu-i era în regulă: îi lipsea ștampila CTC și nu-i era trecută linia de acces. Era deci pasibilă de amendă!**

Cîți dintre noi nu se cred a fi în regulă în asemenea situație, nebănuind că pînă și neîndeplinirea atribuțiilor de către salariații cu care venim în contact, ca simpli cetățeni, ne poate fi imputabilă?!

■ **Dl. ION VASILE PODINĂ, Aleea Sadoveanu 45 bis**, ne-a prezentat romanul "Cei care m-au ucis" de Max Bănuș, apărut în Editura "Tinerama", București, 1991 - 212 p., 68 lei - care se mai găsește încă de cumpărat în unele librării ieșene, carte în care autorul "dovedește încă o dată falimentul moral al orînduirii care a transformat o țară întreagă într-o închisoare și un popor în victime îmbrăcate în uniforme a căror culoare aproape nu contează".

Cum una din victime, după spusele lui Max Bănuș, este și avocatul Nicolae Săndulescu din Iași, coleg de celulă al său, cititorul Ion V. Podină dorește să-i intermediem o întîlnire pentru "depănarea unor amintiri negre" cu eroul din cap. V al cărții deținutului politic care se consideră nu scriitor, "ci un simplu comunicator". Dar e și una, și alta.

Reușim, d-le avocat Nicolae Săndulescu, să-i dăm un semnal de prezență a dvs. cititorului nostru Ion Vasile Podină?

■ **Dl. ILARIE GAFENCU, str. Micșunelelor 4, acuză libertinajul care există în ce privește cerșetoria, care a devenit pentru unii adevărată meserie. În acest sens, oferă următorul exemplu. Dimineața, în dreptul magazinului alimentar "Diana" din apropierea pieței Nicolina, îți iau auzul strigătele de milostivenie ale unei cetățene care nu depășește 55-60 de ani ca vîrstă, dar care și-a bandajat piciorul stîng, mai jos de genunchi, în tot felul de cîrpe ochioase, are întocmit un repertoriu specific "locului de muncă" pe care îl adresează publicului care circulă în zonă. Cînd nu se aud implorările, înseamnă că e ora mesei: femeia mănîncă bucăți de friptură cu cornulețe, cozonac ori chiar înghețată și explică molfăind: "E pomană, maică!"**

De la orele prînzului, cînd forfota în zona pieței se micșorează, femeia cu piciorul bandajat și vocea asurzitoare își mută atelierul la magazinul fabricii de pîine din zona Țuțora, unde îl completează pe un cetățean, mai tînăr ca vîrstă, dar cu post fix aici. Produsele acumulate - legume, fructe, pîine, mezeluri și diferite pachețele, neconsumate pe "locul de muncă" - sînt ridicate, din timp în timp, de nepoți și nepoate bine costumate, frumușei și frumușele la înfățișare. Cine-i cunoaște nu le bate obrazul, nici nu le explică cum că meseria de culegător de fructe ori de legume, acum, în sezon, este oricum mai onorabilă.

Indiferența noastră și stăruința lor în a întinde mîna le este benefică. Orice meseriaș își cunoaște mai bine interesul. Cît despre obraz, ce-ar avea vecinii ori cunoscuții cu el? Închidem ochii.

Ion N. OPREA

Monitorul Juridic

Astăzi, rubrica noastră se adresează în mod deosebit tinerilor - în calitate de noi angajați. Desigur, această precizare nu exclude ca aspectele ce le vom prezenta, privind comportamentul noului angajat, să fie cunoscute și luate în considerare și de persoanele cu vechime în muncă.

Noul angajat

În economia de piață, relațiile dintre salariați, pe de o parte și relațiile dintre salariați și patroni, pe de altă parte, sînt determinate de mai mulți factori. Cel mai important lucru îl constituie modul în care reușim să ne integrăm într-un colectiv de muncă, în calitate de angajat.

Depășirea măsurii, chiar disperarea cu care ați putea fi tentați să acționați, în ideea de a obține o rapidă acceptare și integrare în noul colectiv nu pot conduce decît la rezultate contrarii intenției dumneavoastră, care pot evolua de la răceală, trecînd prin izolare, pentru a ajunge la respingerea mai mult sau mai puțin implicită.

În scopul evitării aceste situații, vă invităm să aveți în vedere cîteva sfaturi utile, sintetizate de specialiști americani în psihologie și relațiile cu publicul.

De timpul și maleabilitatea cu care reușiți să vă conformați normelor noului loc de muncă depind, în bună măsură, integrarea și succesul profesional.

Redăm în continuare, cîteva aspecte cheie pe care, firește, va trebui să le adaptați la situația concretă:

- Fiți degajați, prietenoși, dar nu "băgăreți". Nu comentați greșeala de a vă aștepta să fiți întîmpinați cu formule de bun venit. Este posibil ca aceasta să nu se întîmple. Recomandabil este să preluați inițiativa, folosind un stil rezervat. Este de preferat folosirea formulelor scurte, de genul: "Bună ziua, eu sînt X, noul inginer". Este bine să nu uităm să zîmbim, întrucît zîmbetul este un mijloc eficient de a obține atenție și amabilitate.

- Atmosfera de la noul loc de muncă poate fi total deosebită față de cea cu care v-ați obișnuit. Astfel, evitați să vă "lansați" în conversații, înainte de a cunoaște cadrul relațional.

- Este preferabilă postura de ascultător celei de vorbitor. Cunoașterea cadrului relațional între salariați necesită timp. Acționați cu prudență, puneți întrebări și urmăriți cu atenție "ce", dar și "cum" vi se răspunde. În același timp, luptați cu impulsul de a-i impresiona pe ceilalți prin "ce" și "cît" de bine știți anumite lucruri.

- Este bine să nu vă apropiați de nimeni pînă nu cunoașteți cine și cu cine este aliat. Cei care se grăbesc să vă abordeze sînt, de obicei, cei aflați în dizgrație și ați putea de la început să fiți incluși în categoria lor, după principiul "cine se aseamănă se adună".

- În timpul ședințelor, al celorlalte întîlniri, observați cu atenție cine este ascultat și cine nu, care sînt persoanele care inspiră respect.

- Este recomandabil să participați la activitățile colaterale, organizate de firmă. Dincolo de informațiile pe care le puteți obține, aveți posibilitatea să vă faceți "relații".

- Încercați să deveniți un bun "echipier". Este bine să nu dați senzația că "nu vă găsiți rostul". În momentul în care sînteți siguri că puteți rezolva o problemă care nu vă revine direct, și aveți și timpul necesar, este foarte bine să o preluați. Acest lucru va dovedi colegilor că sînteți un membru de încredere al colectivului în care lucrați.

- Fiți optimist(ă), dar în limitele rezonabile. Mai-ales la începutul activității, este firesc să supralicitați oportunitățile și să minimalizați transformările în noul serviciu. Această tendință trebuie totuși controlată, pentru că ar putea deranja, datorită contrastului cu "echilibrul" la care au ajuns colegii dvs. de muncă.

Sperăm ca aceste cîteva considerente prezentate să vă folosească în activitatea dvs.

Consilier juridic,
M. LOZONSCHI

PUNCTE DE VEDERE

Complotul la români

Tema complotului este o prezență activă în viața socială și politică a României postrevoluționare. Personalități, grupuri, organizații acuză alte personalități, grupuri sau organizații că întreprind acțiuni subversive împotriva națiunii și a statului român. Există numeroase alte forme de manifestare, dar aceasta este cea mai frecvent întîlnită și, de departe, cea mai interesantă.

În opinia unor cercetători, există o tendință naturală a omului de a pune fenomenele și procesele inexplicabile rațional pe seama unui complot. Fenomenele sociale și politice sînt dificil de explicat, există întotdeauna o anumită incertitudine. Ele sînt rezultante ale unor acțiuni individuale sau de grup, despre care arareori avem informații suficiente (și niciodată informații complete). Consecințele lor nu pot fi decît cu greu anticipate; chiar o previziune corectă conține o mare doză de șansă, ce poate suplini deficitul de informație sau de metodă.

România s-a deschis din punct de vedere informațional. Toate evenimentele sînt comentate și disecate, în contrast cu misterul ce le învăluia înainte de decembrie 1989. De aici, abundența de zvonuri și scenarii ce caută să explice aceste evenimente, în marea lor majoritate confuze. Ele sufocă pe omul și așa copleșit de destule probleme. Omul are nevoie de certitudini, iar explicarea prin intermediul comploturilor oferă, de asemenea, certitudini. Lumea apare zugrăvită în alb și negru, teren de confruntare între forțele "binelui" și "răului". Este, așadar, mult mai comod să-ți explici realitatea, cu umbrele ei, prin influența unor comploturi.

Dar complotul presupune, evident, complotiști - persoane care, dacă nu există, trebuie inventate. Lor li se atribuie intenții dușmănoase, ei sînt vinovați de răul din societate, așa cum îl percepe cetățeanul inventator de comploturi. El asimilează adesea pe cei care gîndesc altfel decît el (lucru permis într-o democrație), cu persoane ce acționează împotriva poporului și a statului. El, cetățeanul inventator de comploturi, nu poate fi altfel decît poporul, adică bun și pur. În consecință, cei care gîndesc altfel decît el sînt neapărat răi și murdari. Ei nu sînt adevărați români, pentru că adevărații români (ca și el) sînt buni și puri.

Dar cum complotiștii nu sînt (nu pot fi) adevărați români, înseamnă că ei trebuie să fie neapărat vînduți unor cercuri străine ostile. Acestea doresc răul poporului român, tocmai pentru că este bun și pur. Din această cauză, lucrurile se agravează. În interior, complotiștii nu pot constitui decît o minoritate nesemnificativă (altfel, cum ar mai fi poporul bun și pur?) - cu toate că ei compensează acest dezavantaj printr-o inteligență de-a dreptul diabolică. Dar ei sînt susținuți din exterior, iar aliații lor sînt numeroși și puternici. Adesea, acești aliați sînt denumiți generic "străinii".

Ce ar avea, totuși, "străinii" de împărțit cu poporul bun și pur? În principiu, acest lucru este greu de explicat. Totuși, se poate "argumenta" că "străinii" au cu noi ceea ce au avut cu noi întotdeauna: ne-au ocupat, ne-au exploatat, ne-au luat teritorii, nu ne-au lăsat să ne dezvoltăm, ne-au lăsat să murim de foame pe timpul lui Ceaușescu, importînd produsele alimentare oferite de acesta acum nici măcar nu ne ajută, ne-au adus comunismul cu sila (părțile "rele" ale comunismului se datorează caracterului său neromânesc, părțile "bune" se datorează muncii poporului), și așa mai departe. În orice caz, străinii ne amenință și acum - ei și uneltele lor, complotiștii din interior.

Acțiunile ostile se regăsesc peste tot - de la conflictele interetnice, la criza economică. Pentru a le contracara, este nevoie de unitate a celor buni și puri, adică a poporului. De obicei, unitatea se face în jurul unui om, cel mai fidel apărător al valorilor neamului și cel mai aprig luptător împotriva complotiștilor. Dacă el dă greș, atunci și el este (era) un incapabil sau chiar un complotist.

Din păcate, nu este ușor să dejoci atîtea comploturi. Mult mai simplu ar fi să găsești un singur vinovat pentru toate, să-l pedepsești, apoi să înlocuiești concertul informațional printr-un simplu cor. Comploturile vor dispărea ca prin farmec și toată lumea va putea sta liniștită.

Lucian DÎRDALĂ

Fotbalul la început de sezon

Succes divizionarelor ieşene!

■ ***Astăzi, de la orele 11.00, pe stadionul "Constructorul": Constructorul Iaşi - Steaua Mizil (divizia A)***

Duminică, la aceeaşi oră, pe stadionul "Tepro": C.F.R. Tepro Iaşi - Nitramonia Făgăraş.

Nostalgia după murmurul specific adus săptămînă de săptămînă de pe un alt tărîm de zeul Fotbal, murmur perceput numai de cei mai înveterați chibiți, zgomotul inconfundabil produs de flămîndele crampoane care muşcă lacom din iarba proaspăt tunsă a stadioanelor, momentele oricînd generatoare de infarct, cînd Ambrosie sau Onofrei ratează din poziții imposibile, golurile spectaculoase marca Karaszy sau Cojocaru, care ne satisfac vanitatea, emoțiile inerente şi bine mascate înaintea începerii fiecărui joc al echipei favorite şi nu în ultimul rînd satisfacția simțită cînd a doua zi se comentează la rece şi se întocmesc clasamente, ne determină an de an să aşteptăm cu nerăbdare începerea noului sezon fotbalistic.

Onoarea debutului primei runde fotbalistice, o au divizionarele A şi B, eşaloane în care activează şi echipele ieşene: Polynx, sub bagheta "magicianului" Vasile Simionaş, va încerca să tragă lozul câştigător pe litoral. Jocul de astăzi, în compania formației Callatis Mangalia, va fi foarte greu, pentru că "marinarii" nu prea pierd puncte pe propriul teren şi, de obicei, îşi înecă adversarii în talazuri. Sperăm că ieşenii şi-au luat "colacii de salvare" şi după cele 90 de minute de joc, îi vom afla tot la suprafață, stropindu-şi partenera cu cît mai multe picături de apă sărată! (a se citi goluri).

Pe "Maracana" va veni "spiriduşul" Greaca şi "panzer-ul" Bumbescu. Sîntem convinşi că soldații (de plumb) din Mizil se vor convinge că în Katanga nu este o pîine de mîncat şi campionatul pentru ei va începe cu etapa a doua.

În cadrul aceleiaşi serii se dispută şi cîteva partide la cel mai înalt nivel. Derby-ul Gloria Buzău - F.C. Argeş, un fel de Dinamo - Steaua a celei de-a doua divizii, jocul F.C. Selena Bacău - Foresta Fălticeni (şi Dumitru Sechelariu are bani, nu glumă!) şi A.S.A. Tg. Mureş - Unirea Focşani. Surprizele pot apărea însă, şi în celelalte partide ale etapei: Autobuzul Bucureşti - Chimia Rm. Vîlcea; Portul Constanța - C.S. Faur Bucureşti; Metalul Ploieşti - C.S.M. Suceava; Gloria C.F.R. Galați - Flacăra Moreni. Meciurile de la Buzău şi Ploieşti se vor disputa duminică, de la ora 18.00, întrucît sînt incluse în programul concursului Pronosport.

În divizia B, formația C.F.R. Tepro Iaşi va primi replica experimentatei echipe Nitramonia Făgăraş. Pentru că printre fotbaliştii ieşeni nu există nici un mecanic de locomotivă, greva nu i-a afectat şi după cum ne-au mărturisit, nimic nu-i poate împiedica să conducă mingea (şi nu trenul, Doamne fereşte!) spre poarta adversă.

Celelalte partide din divizia B: F.E.P.A. '74 Pîrlad - Cotidian Bacău; Minerul 93 Comăneşti - C.S. Mecanex Botoşani; Harghita Odorheiul Secuiesc - Cetatea Tg. Neamț; Petrolul Moineşti - Meconerg Oneşti; Minerul Gura Humorului - Bucovina Rădăuți; Aerostar Bacău - C.F.R. Pașcani; Vrancart Adjud - A.S.A. Cîmpulung; Rapid Miercurea Ciuc - Mureşul Toplița; ISAMA Sf. Gheorghe - Melana Săvineşti.

Leonard CĂNĂNĂU

Juniori ieşeni în lotul UEFA

Dacă echipa de fotbal Steaua Mizil va susține un examen la Iaşi, în schimb doi jucători din formația de cadeți ai Clubului Polynx, Irinel Ionescu şi Istrate Bogdan vor fi prezenți la Mizil unde va avea loc un trial în vederea alcătuirii lotului național de juniori UEFA. După cum ne mărturisea antrenorul tinerilor noştri sportivi, prof. Marian Moldovan, în afara celor doi fotbaliști susnumiți, l-a recomandat pentru această selecție şi pe libero-ul Daniel Acatrinei, considerat fotbalistul numărul 1 al echipei Polynx la această categorie de vîrstă. Din nefericire, antrenorul lotului, domnul Cornel Jurcă, nu a putut să-l convoace şi pe Acatrinei la acest test, din cauza locurilor limitate datorită greutăților financiare. Se speră însă că viitoarele selecții nu-l vor ocoli pe talentatul fotbalist ieşean.

Leonard C.

Pulsul Constructorului? O.K.!

■ ***"Nu ne este frică de Steaua Mizil" - declară ziarului "Monitorul" antrenorul secund, Narcis Ciocîrlan***

Cu 24 de ore înaintea debutului constructorilor ieşeni pe scena diviziei A am testat atmosfera în cadrul echipei la cantonamentul de lîngă "groapa cu lei". Atît jucătorii cît şi antrenorul Narcis Ciocîrlan dovedeau un optimism de bun augur, ca şi cum adversara de astăzi n-ar fi ocupanta locului III în trecuta ediție a campioantului diviziei A, seria I. Asta nu-i rău!

În urma discuției cu domnul Ciocîrlan, am aflat unele amănunte interesante. Astfel, din lotul deplasat în cantonamentul de la Vatra Dornei, nu mai fac parte Ionescu (va juca la Tg. Neamț), Liciu (întors la Adjud) şi Mardare (cu situație incertă). Brigada de "fluieraşi" va fi compusă din V. Renghei (Vaslui), P. Buhalău (Oneşti) şi M. Arghir (Galați). Asupra titularilor de astăzi, două semne de întrebare. Deci: Năzăreanu (Dobre) - Cepoi, Tocariuc, Munteanu - Cantea, Ştefan, Pară, Condurache, Megliden (Blagoci) - Tiron, Cojocaru. În general, aceiaşi primi 11, care au început mai toate jocurile de pregătire.

În privința pregătirilor echipei, cotidianul nostru a mai scris şi domnul Ciocîrlan ne-a reconfirmat că întreg colectivul tehnic a fost nemulțumit de atmosfera de lucru, de modul cum băieții au răspuns solicitărilor la antrenamente sau meciuri în final, dar nu în ultimul rînd, domnul Narcis Ciocîrlan ne-a declarat, referitor la adversari: "Nu-i cunoaştem prea bine. Ştim doar că au ocupat locul III în campionatul trecut, că au cîțiva jucători cu mare experiență, ca Bumbescu, Greaca sau Jilavu, şi că au făcut permanent meciuri bune. Noi sîntem la primul joc în divizia A, avem în față unul din adversarii buni din serie, dar asta nu înseamnă că ne este frică".

Q. ANGHEL

Un pronostic sigur pentru C.M. de atletism

Negrii nu pot fi învinşi la sprint

Indiscutabil, cea mai aşteptată probă a campionatelor mondiale de atletism de la Stuttgart, ce debutează astăzi, e "suta" masculină. Pe lîngă supozițiile pe care le fac în legătură cu învingătorul acestei finale, amatorii de atletism îşi mai pun o întrebare: va reuşi, oare, un alergător alb să se claseze între primii 8 din lume, sau finala şi-o vor disputa, ca şi la Barcelona, doar sprinterii de culoare?

Întrebare foarte dificilă, ştiut fiind faptul că din 1980 încoace, topurile celor mai rapizi sprinteri sînt dominate cu autoritate de negri. Mai mult decît atît: dacă în 1984, în primii 10 sprinteri ai momentului (clasament alcătuit după cele mai bune performanțe ale lor în respectivul an) figurau trei alergători albi, în 1986 au rămas doi, în 1989 mai întîlnim unul, iar după aceea nici un atlet alb nu mai reuşeşte să intre în primii 10! Mai mult decît grăitor, nu?

Au trecut de mult timpurile cînd un sovietic, Valeri Borzov, "avea voie" să cîştige titlul olimpic la 100 m plat (1972), iar un italian, Pietro Mennea, să poată bate recordul mondial la 200 de metri. Anul trecut, cel mai bun sprinter alb, Vitali Savin, din Kazahstan, cu timpul de 10,08 secunde, s-a clasat doar al 11-lea, în topul mondial al alergătorilor de "sută"...

Într-un clasament al celor mai bune performanțe pe "sută" din toate timpurile, primele 14 locuri sînt ocupate de alergători negri (printre ei, bineînțeles, Carl Lewis, Leroy Burell, Linford Christie, Dennis Mitchell etc.), în timp ce primul alb, polonezul Marian Voronin, cu timpul de 10,02 secunde (stabilit în 1984) e abia al 15-lea!

Parcă pentru a confirma toate aceste clasamente, calculatorul care a fost pus să pronosticheze componența finalei de 100 de metri la Mondiale, a dat la iveală următoarea listă de opt nume: Lewis, Drummond, Cason (toți SUA), Christie (Anglia), Fredericks (Namibia), Ezinwa, Effiong (ambii din Nigeria) şi Surin (Canada). După cum se vede, nici urmă de alb. Se înşeală, oare, computerul?

Ion C. TEODOR

Automobilism - Formula I

"HUNGARORING" specialitatea lui Senna

După o mică vacanță, mîine, lîngă Budapesta, piloții de Formula 1 vor fi din nou în competiție. Circuitul Hungaroring, situat în imediata apropiere a capitalei Ungariei, a fost inaugurat în 1986, primul circuit de F1 clasat de partea proastă a cortinei de fier. Atunci Nelson Piquet şi Ayrton Senna au oferit un spectacol magnific celor aproape 500000 de spectatori, cifră record la acea dată, victoria revenind primului, după o luptă fără menajamente. În legătură cu acest circuit au circulat mai multe zvonuri în presa națională că ar urma să fie scos din campionatul mondial, zvonuri care îmi aduc aminte de proverbul cu capra vecinului.

Proiectat şi construit în epoca motoarelor turbo, cu putere foarte mare, a fost conceput ca un circuit foarte lent (viteză medie de 175 km/h), care să nu permită dezvoltarea de viteze mari, fiind în acest fel foarte sigur. Dar epoca motoarelor turbo a trecut şi circuitul a devenit cam demodat, fiind cel mai lent din toate cele existente. Sigur, la Monte-Carlo şi Adelaide se obțin viteze medii şi mai mici, dar acestea sînt circuite stradale, situate în inima acestor orașe, unde dezvoltarea de viteze mari este imposibilă. Şi piloții sînt cam nemulțumiți că trebuie să muncească mult cu schimbatul vitezelor şi frînatul. În plus circuitul este îngust pentru noile mașini de F1, care sînt mai late, posibilitățile de depăşire a adversarului reducîndu-se din acest motiv doar la virajul dreapta, după linia de start-sosire. Totuşi Federația Internațională a Sportului Auto după un prim contract de cinci ani, '86-'91, înscrie în fiecare an acest circuit în calendar, pentru că siguranța unui circuit este un criteriu de bază în alegerea lor pentru F1.

Cursa constă din 77 de ture, în lungime de 3,968 km, totalul kilometrilor de acoperit fiind 305,536. Ayrton Senna a ştiut să-şi pună în valoare talentul de a negocia virajele şi a cîştigat de trei ori, aici la Budapesta: '88, '91, '92 de celelalte patru ori clasîndu-se pe locul secund!! Cu alte cuvinte brazilianul este specialistul numărul 1 al acestui circuit, şi poate mîine îi va încurca socotelile lui Prost şi Damon Hill, obținînd din nou victoria.

VICTOR ORĂDINARIU

Telex internațional

■ ***ATLETISM - Morceli a declarat forfait!***

Cunoscutul atlet algerian Nourredine Morceli, campion mondial, recordmen mondial (3:28,82 în 1992) şi cel mai bun performer al anului (3:30,06) în proba de 1.500 de metri, a declarat în ultimul moment că nu va participa la campionatele mondiale de la Stuttgart. Ştirea a fost confirmată de antrenorul lui Morceli, Amar Bouras. Morceli este în formă, nu e accidentat, dar... "În marile spectacole, toți actorii sînt plătiți. În cel de acum, actorii nu vor primi bani. Există, deocamdată, un actor, care refuză să lucreze pe gratis. Nourredine este un profesionist care nu bate apa în piuă", a mai declarat Bouras.

■ ***FOTBAL - Pelé critică corupția din fotbalul brazilian***

Legendarul Edson Arantes do Nascimento (alias Pelé), considerat cel mai bun fotbalist din lume din toate timpurile, a criticat Confederația braziliană de fotbal (C.B.F.), care se face vinovată, după părerea sa, de menținerea corupției în fotbalul brazilian. "Fotbalul brazilian este plin de echipe şi de jucători săraci, în timp ce conducătorii acestora sînt milionari", a mai adăugat Pelé. Tripluul campion mondial a calificat drept inadmisibilă menținerea la conducerea Federației a lui Ricardo Teixeira. "În prezent, Teixeira nu este în stare nici măcar să prezinte un calendar competițional pentru fotbalul brazilian, ce să mai spunem de altceva?", a mai adăugat Pelé, care s-a arătat dispus să lupte pentru cauza fotbalului brazilian, chiar dacă pentru aceasta va trebui să candideze la președinția C.B.F. Cred că ne-ar trebui şi nouă un luptător pentru cauza fotbalului românesc. Poate, totuşi, a aflat şi Cornel Dinu de această ştire!

■ ***A dispărut tatăl lui Michael Jordan***

James Jordan, tatăl celui mai mare baschetbalist al tuturor timpurilor a dispărut de trei săptămîni, mașina sa fiind găsită de poliție în localitatea Fayetville (Carolina de Nord). Şeriful Morris Bedsile a declarat că familia lui Jordan nu a primit nici un semnal în legătură cu dispariția lui James. Deşi mașina se află într-o stare destul de avariată (geamuri şi uşi sparte), totuşi nu au fost găsite urme de sînge.

■ ***TENIS - Monica Seleş nu va juca nici la Flushing Meadow***

Cunoscuta jucătoare iugoslavă de tenis, Monica Seleş nu este refăcută în urma agresiunii din aprilie, din cadrul Turneului de la Hamburg. Ea este dornică să-şi reia antrenamentele, însă doctorii, care se ocupă de îngrijirea ei la Clinica din Vail (Colorado), au declarat că Monica nu este complet refăcută. Învingătoare la Flushing Meadow în 1991 şi 1992, Monica Seleş (19 ani) nu-şi mai poate apăra titlul la turneul american.

(Ştiri preluate de la agențiile Mediafax şi Rompres)

Programul televiziunii române

în perioada 16-22 august 1993

Luni, 16 august

TVR 1 14,00 Actualități • Meteo • 14,15 Ora de muzică • Amfiteatrul tinerelor talente: Irina Botan (pian) şi Ionuț Adrian Iliescu (vioară) • 15,00 Cursuri de limbi străine • Limba italiană • Limba rusă • Limba franceză • 15,45 O sumă de cuvinte • 16,00 Actualități • 16,35 Civilizația montană • Agroturism în Bihor • 17,05 Magazin în limba maghiară • Ştiri, corespondențe • Cultură şi limbă • O poetă fericită: Bella Zsofia din Cluj-Napoca • 18,35 Tezaur folcloric • Un glas pentru cîntecele Gorjului-Mana Apostol • În grai şi culori • 19,00 ABC - Capital privat • Probleme actuale ale comunității oamenilor de afaceri în atenția Camerei de Comerț şi Industrie a României • 19,30 Desene animate • 20,00 Actualități • 20,35 Sport • 20,45 Atletism: a IV-a ediție a Campionatelor mondiale în aer liber - Transmisiune directă de la Stuttgart • 21,55 Studioul economic • 22,40 Roluri şi stiluri cu mezzosoprana Carmen Popescu Oprişanu • 23,40 Actualități • 23,55 Repriza a treia • 0,45 Închiderea programului.

TVR 2 16,00 Actualități • 16,05 Studioul şagărelor • 16,30 Desene animate • Pinocchio • 17,00 Veniți cu noi pe programul doi! • Pariul cu turismul • Tradiții ale turismului organizat în România • Putea fi cîştigat pariul cu turismul? • Strategia Ministerului Turismului • Locul turismului ca factor de dezvoltare economică în strategia actualei echipe guvernamentale • 19,40 Atletism: a IV-a ediție a Campionatelor mondiale în aer liber. Transmisiune directă de la Stuttgart • 21,00 TVM • Mesager • 21,30 Magazin auto-moto • Profil pe 16 mm • Statul specialistului: cum ne pregătim mașina pentru concediu? • 22,00 TV5 Europe. Telejurnal în limba franceză • 23,30 TVE Internacional - telejurnal în limba spaniolă • 23,00 Divertisment Internațional. Cu: Vaya Con Dios, Les BB, Karsten Speck • 23,30 Atletism: a IV-a ediție a Campionatelor mondiale în aer liber. Înregistrare de la Stuttgart • 24,00 Închiderea programului.

Marți, 17 august

TVR 1 7,00 TVM I Telematinal I 10,00 TVR Iaşi I Telex I Horoscopul zilei I Sport I Oameni şi locuri I 11,00 TVR Cluj-Napoca I Retrovizor I Sport I Reporter în anchetă I Salonul artelor I 12,00 Confluențe I Călătorie spre locul inimii I 12,45 Video-clipuri I 13,00 Ecran de vacanță I Reîntîlnire cu BA DA! BA NU! (I) I 13,35 Desene animate I Prințul şi sirena I Înregistrare CFI I 14,00 Actualități I Meteo I 14,15 Ora de muzică I 15,00 Album de vacanță. Mari călători (V) I 16,00 Actualități I 16,05 Conviețuiri-Magazin I Turnu-Severin - mozaic etnic I Muzică I Veşti bune, veşti proaste I 17,05 Dragostea şi legile ei I Documentar pentru tineret realizat de BBC în 6 țări pe 5 continente I 17,55 Cabinet juridic I Legea abandonului I 18,35 Ziua Națională a Indoneziei I 19,00 Reflector I Crema din Cetate I 19,30 Desene animate I Pemine I 20,00 Actualități I 20,35 Rosturi, rostiri I 20,40 Atletism: a IV-a ediție a Campionatelor mondiale în aer liber. Transmisiune directă de la Stuttgart I 21,20 Film serial I Dragoste la prima vedere I O amintire ... I Inspirație I 22,20 Universul cunoaşterii I 23,05 Meridianele dansului I Un secol de dans I 23,35 Mixtum compositum I Salonul fotografic - etapa finală I Video-debut I Cînd sonorul îți inventați voi I 0,15 Actualități I 0,30 Închiderea programului.

TVR 2 16,00 Actualități • 16,05 Sus în vii, la Drăgăşani... • Cîntece de dragoste şi jocuri populare oltenești în interpretarea soliştilor: Filuța Bogdan, Mariana Olteanu, Ilie Bogdan, Marcu Nicolici • 16,35 Desene animate • Pinocchio • 17,05 Studioul muzicii de cameră • Muzică de Bach în biserica "Milenium" din Timişoara • 17,35 Tradiții • Locuri şi îndeletniciri (I) • 18,05 Film serial "Hoțomanii" - Episodul 11 • 19,00 Video-clipuri • 19,15 Atletism: a IV-a ediție a Campionatelor mondiale în aer liber. Transmisie de la Stuttgart • 21,00 TVM • Mesager • 21,30 Tribuna non-conformiştilor • 22,00 TV5 Europe - Telejurnal în limba spaniolă • 23,00 Studioul de literatură • 24,00 Închiderea programului.

Miercuri, 18 august

TVR 1 7,00 TVM • Telematinal • 10,00 TVR Iaşi • Telex • Horoscopul zilei • Monumente ale naturii • Magazin de vacanță • Muzică • 11,00 TVR Cluj-Napoca • Concert de prînz • Rubrică în limba maghiară (ora 11,30) • 12,00 La sept • Palete • Recitalul formației "The Oak Ridge Boys" în Austin City Limits • 13,00 Ecran de vacanță • Reîntîlnire cu "BA DA! BA NU" (II) • 13,30 Desene animate • Prințul şi sirena • 14,00 Actualități • Meteo • 14,15 Ora de muzică • Valori • Confirmări. Studioul de muzică veche al Radiodifuziunii • 15,00 Album de vacanță • Incursiune în paranormal: energia şi viața • 15,30 Cursuri de limbi străine • De la lingua latina • 15,45 O sumă de cuvinte • Video-biblioteca pentru toți • 16,00 Actualități • 16,05 Oameni de lîngă noi • Ştiri (pentru surzi) • Drumul către o nouă familie • 16,35 Panoramic muzical • 17,05 Sport Club • 18,00 Documentar artistic • Opus 11 • Poem cinematografic • 18,30 Dosarele istoriei • 23 august 1944 - dimensiune europeană (I) • 19,00 Festivalul internațional de folclor al Țărilor Latine - Tulcea '93 • 19,30 Desene animate • Perrine • 20,00 Actualități • 20,35 Sport • 20,40 Telecinemateca "Dreptate în lanțuri (România, 1983). Premieră TV. Cu: Victor Rebengiuc, Ovidiu Iuliu Moldovan, Claudiu Bleont • 22,40 Reporter '93 • Sarea pămîntului: curajul • 23,25 Simpozion. Revistă de literatură şi arte • 0,25 Succes românesc la Festivalul de la Santander - Spania. Reportaj de Iosif Sava şi Viorel Sergovici • 0,55 Actualități • 1,10 Închiderea programului.

TVR 2 16,00 Actualități • 16,05 Portativul preferințelor muzicale. Redactor Tedy Dumitrescu • 16,35 Desene animate • Pinocchio • 17,00 Teatru TV Diana, de Lope de Vega. Cu: Tamara Crețulescu, Mihai Dinvale, Petre Lupu, Ion Lemnaru, Ovidiu Schumacher • 18,30 Emisiune în limba maghiară • Film serial "Mustață" (II) • Desene animate • Ştiri culturale • 20,00 Actualități • 20,35 Tarafuri tradiționale doljene • Suită de cîntece oltenești interpretate de tarafurile din Melinești, Sadova şi Grecești • 21,00 TVM • Mesager • 21,30 De-ale pieței în economia Capitalei • Ascensorul în cădere liberă • 22,30 TVE Internacional • 23,00 Documentar TV: Pe cărări de ape (II) • 23,00 Închiderea programului.

Joi, 19 august

TVR 1 7,00 TVM • Telematinal • 10,00 TVR Iaşi • Telex • Horoscopul zilei • Sub semnul întrebării: taberele şcolare - destindere sau compromis • Magazin de vacanță • Muzică • 11,00 TVR Cluj-Napoca • Pasăre măiastră • Orizont economic • Cîntec transilvan • 12,00 Film serial: Maguy. Înregistrare CFI. Episodul 8 • 13,00 Ecran de vacanță • Păpuşa (I) - Film pentru copii • 13,30 Desene animate • Prințul şi sirena • 14,00 Actualități • Meteo • 14,15 Ora de muzică • Remember enescian • 15,00 Album de vacanță • Muzee şi expoziții • Cetatea Bran • Munții Ciucaş şi Bucegi văzuți din elicopter • 15,45 Cursuri de limbi străine • Curs de limba engleză (pentru începători) • 16,00 Actualități • 16,05 Repere moldave. Emisiune realizată de Studioul de Radioteleviziune Iaşi • Spirit şi credință la Huşi. • Unic în istoria mănăstirii • 16,35 Repere transilvane. Emisiune realizată de Studioul de Radioteleviziune Cluj-Napoca • Aiud - un oraş între industrie şi agricultură • 17,05 Magazin cinematografic • Vîrstele peliculei • Un studiou al filmului de comedie la Chişinău • Jocul nostru TV • 18,05 Povestea vorbei. "Codex Sturdzanus" - monument al vechiului scris românesc • 18,35 Tele-discul muzicii populare • Elena Merişoreanu, Olivia Cotocea-Cotuna, Rozica Petra, Maria Enache, Maria Tătaru • 19,00 Itinerare spirituale • Rădăcina teatrului vechi • 19,30 Desene animate • 20,00 Actualități • 20,35 Rosturi, rostiri • 20,40 Sport • 20,45 Film serial "Dallas". Episodul 259 • 21,45 Reflecții rutiere • 22,00 Studioul economic • 22,45 Microrecital Laura Stoica • 23,00 Atletism: a IV-a ediție a Campionatelor mondiale în aer liber. (Rezumatul zilei de ieri) • 23,30 Confluențe • 0,15 Actualități • 0,30 Închiderea programului.

TVR 2 16,00 Actualități • 16,05 Incursiuni în scurt-metrajul românesc • 16,35 Desene animate • Pinocchio • 17,00 Bijuterii muzicale • 17,25 Tradiții • Locuri şi îndeletnicir (II) • 17,35 Emisiune în limba germană • Ştiri • Centrul de asistență sanitară de la Laslea • Muzică cu Konstantin Mecker • 18,55 Festivaluri pe meridiane - "Eurovision" 1990 • 19,25 Atletism: a IV-a ediție a Campionatelor mondiale în aer liber. Transmisiune directă de la Stuttgart • 22,00 TV5 Europe • 22,30 Studioul incomod • 23,30 Club SF • Fenomenul OZN • Gol de aer - gol de apă • Ce se întîmplă în triunghiul Bermudelor? • 24,00 Închiderea programului.

Vineri, 20 august

TVR 1 7,00 TVM • Telematinal • 10,00 TVR Iaşi • Telex • Horoscopul zilei • Jurnalul artelor • Magazin de vacanță • Tabăra SF • Muzică • 11,00 TVR Cluj-Napoca • Aperitive umoristice • Rubrică în limba maghiară • 12,00 Worldnet Usia • Un artist pueblo. Pablita Velarde CFI • Mozaic magazin • Panoramic britanic • 13,00 Ecran de vacanță • Păpuşa (II) • 13,30 Desene animate • Prințul şi sirena • 14,00 Actualități • Meteo • 14,15 Ora de muzică • 15,15 Album de vacanță • La orizont - admiterea în învățămîntul superior • 16,00 Actualități • 16,05 Cheia succesului • Investițiile străine: probabilități, posibilități, certitudini • 16,35 Arte vizuale • 17,05 Magazin în limba germană • Ştiri • Radio Sibiu emite în limba germană • Agricultura la Tomnatec • Colaborare româno-germană la Timişoara în domeniul electronicii • Hramul bisericii la Pădurea Neagră, județul Bihor • 18,05 Pro patria • 19,00 Cultura în lume • Marea literatură a aventurii • Mari aniversări culturale • • 19,30 Desene animate • Perrine • 20,00 Actualități • 20,35 Sport • 20,45 5 pentru un cec - emisiune concurs • 21,15 Atletism - a IV-a ediție a Campionatelor mondiale în aer liber • 22,10 Film serial "Să fii cel mai bun!" • 23,10 Gong! Emisiune de critică şi actualitate • 23,40 Romanța amintirilor • 0,10 Actualități • 0,25 Film artistic "O noapte ciudată (SUA, 1985) • 2,05 Rock-panorama • Medalion Alvin Lee • 2,50 Închiderea programului.

TVR 2 15,00 Concurs hipic internațional pentru "Cupa Mondială" - sărituri peste obstacole • 18,00 Conviețuiri - magazin • Muzică • Integrarea romilor • Ultima oră • 19,00 Concertul Orchestrei Naționale Radio (I) • 19,55 Atletism: a IV-a ediție a Campionatelor mondiale în aer liber. Transmisiune directă de la Stuttgart • 21,20 Concertul Orchestrei Naționale Radio (II) • 22,00 TV5 Europe • 22,30 TVE Internacional • 23,00 Viața spirituală • Urmaşii apostolilor lui Isus • 23,30 Refrene fără vîrstă • 24,00 Închiderea programului.

Sîmbătă, 21 august

TVR 1 8,00 Bună dimineața ... de la Iaşi! Emisiune de Constantin Trofin • 9,00 Actualități • 9,10 Şapte note fermecate. Un concurs pentru copii în care cele şapte note muzicale se transformă în tot atîtea surprize! • 10,00 Film serial pentru copii - "Noile aventuri ale lui Black Beauty". Ep. 5 • 10,30 Şahul de la A la Z • 10,40 Documentar ştiințific • Din lumea animalelor sălbatice • 11,10 Pompierii vă informează! • 11,20 Avanpremieră • 11,30 Tradiții • Culorile Moldovei în ceramica modelată de oamenii ei • 12,00 Ora de muzică • 13,00 Emigrație sau exil? • 14,00 Ora 25: Tranzit TV • Ştiri • Desene animate • Investiții şi inventatori • Mari rezervații naturale • 20,00 Actualități • Atletism: a IV-a ediție a Campionatelor mondiale în aer liber • 20,45 Editorialul săptămînii de Paul Everac • 20,50 Ora 25-Tranzit TV • Film serial: Maddie şi David • De la egal la egal • • Atletism • Ştiri • 23,30 Film serial: Midnight Caller • 0,30 Selecțiuni din gala premiilor "Poş, Rock and Slow" pe anul 1992 • 1,30 Închiderea programului.

TVR2 14,20 Actualități • 14,25 Teatru liric: Trubadurul • 16,55 Desene animate • Pinocchio • 17,20 Film artistic: Mariko • 19,00 Atletism • 21,00 TVM • Mesager • 21,30 Studioul muzicii contemporane • 22,00 TV5 Europe • 23,30 TVE Internacional • 23,00 Varietăți Internaționale • 23,30 Închiderea programului.

Duminică, 22 august

TVR 1 8,00 Bună dimineața! • Noutăți cultural-artistice • Caleidoscop • Rețete culinare • 9,00 Actualități • 9,10 Povești de vacanță: Ping, pong! • 10,00 Film serial pentru copii: "Noile aventuri ale lui Black Beauty" • 10,30 Lumină din lumină • 11,30 Viața satului • O campanie se încheie - alta începe • Arenda • Cooperație agricolă în viziune franceză • 12,55 Ce mi-e mie drag pe lume ... • 13,20 Reflecții rutiere • 13,30 Învingătorul - emisiune concurs • 14,00 Actualități • Meteo • 14,10 Video-Magazin • Desene animate • Video-special • Dedicații muzicale • Concurs hipic • Umor • Ştiință şi imaginație • 16,50 Atletism: a IV-a ediție a Campionatelor mondiale în aer liber • 19,00 Film serial: "Dallas" - episodul 260 • 20,00 Actualități • 20,30 Film artistic: "Ultima şansă" • 22,10 Medalion Ion Cristinoiu • 23,15 Nocturna de duminică • 23,50 Actualități • 24,00 Închiderea programului.

TVR 2 16,00 Actualități • 16,05 Video-clipuri cu: Vaya Con Dios, Rod Stewart, Freddy Mercury • 16,40 Desene animate • Pinocchio • 17,05 Serată muzicală TV • 19,30 Concertino • 20,00 Actualități • 20,30 Pop-club • 21,00 TVM • Mesager • 21,30 Hollywood Rock în concert (II) • 22,00 TV5 Europe • 23,00 TVE Internacional • 23,00 Orașe şi civilizații • 23,30 Închiderea programului

MICA PUBLICITATE

AUTO-MOTO

• Vînd Dacia 1310, tel. 115259, după ora 15,00. (11600).

• Vînd Dacia 1300, stare excepțională. Tel. 157283. (11601).

• Vînd Renault 5 fabricat în 1984, înmatriculat, vizibil vis-a-vis de Metropizza (lîngă Teatrul Național).(11602).

• Vînd Renault 11 TDE an 1987 și mărci. Tel. 177510 (11808).

CASE - TERENURI

• Vînd apartament 2 camere, cu telefon, decomandat, preț negociabil 5 milioane lei. (P.Roș). Tel. 140082. (11836)

• Vînd apartament 3 camere confort I, Șos. Păcurari nr. 88, bl. 481, sc.F, et.II, ap.8. Relații la telefon: 161667, 162047. (11801).

VÎNZĂRI

• Vînd 2 parbrize față și spate pentru SKODA S.100, preț negociabil. Telefon 171438, după ora 20,00. (11788).

• Vînd CEFALOSPORINE injectabile. Tel. 114361.

• Vînd miere de albine, recoltă '93, calitate extra, preț negociabil. Tel. 177615.

• Vînd var non-stop în orice cantitate, pentru societăți și persoane fizice. Str. Trei Fîntîni - Șos. Bucium - Tomești, lîngă serele Vlădiceni. (11791).

• Vînd frigider ARCTIC 240 litri nou, sigilat. Tel. 138730.(11844)

CUMPĂRĂRI

• Cumpăr diverse obiecte vechi obiecte de artă, ceasuri, ceasuri, monede, medalii, bijuterii, etc. Tel. 113089 (11804).

ÎNCHIRIERI

• Închiriez pe valută apartament mobilat, 2 camere Podu Roș. Tel. 149998.

• Închiriez autoturism 12 zile. Tel. 110343. (11803).

OFERTE SERVICII

• Execut fotografii alb-negru și color cu diverse ocazii. Calitate ireproșabilă. Tel. 144305.

• Filmări video de calitate; convenabil. Tel. 1416772, 142528. (11827)

LOCURI DE MUNCĂ

• Magazinul "UNIC" din Piața Unirii nr.2, angajează 2 muncitori necalificați. Tel. 114308.

• SCR MOLDOVA SA" Iași, cu sediul în șos Chișinăului nr. 35 angajează prin examen sau concurs un instalator încălzire centrală.Condiții de angajare:- domiciliul în orașul Iași;- să posede autorizație pentru sudură.Informații la telefon 137770-137780. Relații suplimentare la bir -prognoză personal salarizare, zilnic între orele 7,00-15,00.

• S.C. "GRECU VICTOR" SRL angajează: sudori-lăcătuși; croitoreasă cu experiență; brodează.Relații în strada Vasile Lupu nr. 71.

DIVERSE

• Italian, patron office import-export diamante, pietre prețioase și aur, absolut singur înăuntrul sufletului, necăsătorit, stare materială foarte bună, 48 ani, cu spiritul încă tînăr, prezentabil, de o fidelitate absolută, nebăutor, nefumător, maximă seriozitate, caut exclusiv domnișoară /doamnă tînără, frumoasă, afectuoasă, 20/35 ani, chiar și divorțată, interesată de cunoașterea mea doar în scopul unei căsătorii din dragoste. Scrieți-mi, atașînd o fotografie. Adresa mea: Camerin Giorgio, Via San Salvatore 38/F, Valenza (AL), Italia, tel. 0131/953117. NB. Telefonare non serve, non voglio /Scrivetemi tassati-vamente in italiano, non importa errori, per foto intendo faccia, fronte e profilo, intera persona, in piedi, fronte e profilo, la descrizione deve esser dettagliata piu'possibile, e'inutile scrivere senza i requisiti richiesti, la lettera verra'cestinata. Se dopo i tempi tecnici postali non ricevete riposta, la riposta vi e'gia stata data e'negativa non solecitate grazie. Tutto si fara'per corrispondeza fino alla mia decisione d'incontro.

CONDOLEANȚE

• Chișlaru Olga și fiul ing. Chișlaru Aurel, sînt alături de Geta la greaua pierdere suferită prin decesul lui Mircea Chișlaru, cumnat și unchi. Sincere condoleanțe. Dumnezeu să-l ierte.

• Colegii de serviciu de la SCCF SA Iași FMT Iași coloana Iași, Atelier Reparații auto sînt alături de colegul Budaca Gheorghe la greaua pierdere pricinuită de decesul tatălui său. Sincere condoleanțe. (11802).

• Salariații de la SC PANGRAN SA regretă profund dispariția colegei ing. Sanda Belint. Sînt alături de familia îndoliată și-i transmit sincere condoleanțe. (11809).

COMEMORĂRI

• Mama, fiica, soția și rudele apropiate anunță că astăzi 15.08.1993 se împlinesc 7 ani de cînd ne-a părăsit dragul nostru Gologan Traian (TUCU). Comemorarea va avea loc la cimitirul Sf. Treime - Păcurari. Vei rămîne veșnic n amintirea noastră. (11781).

ABC REBUSIST(4)

În numărul precedent al serialului nostru am vorbit despre monoverb și v-am propus spre dezlegare un exemplu de monoverb care admite mai multe soluții. Iată-le așadar în ordinea supusă atenției:

1) CAIER (CA-I-E-R)
2) IEȘIRE (I-E-ȘI-RE)
3) ANTERIE (ANTE-R-I-E)
4) ICAR (I-CA-R)

V-am propus tocmai acest exemplu pentru a vi-l apropia de o anumită modalitate de construcție a unor definiții pe care, nu de puține ori, le întîlniți la careurile încrucișate, la care, de regulă spre a atenționa dezlegătorii, autorii plasează un semn de exclamare la finalul lor. Este o modalitate curentă și agreată în arealul genului.

Ajunși în acest punct, în a vorbi despre monoverb, trebuie să vă aduc la cunoștință că această simplă problemă cunoaște aproximativ alte 15-20 de variante. De aceea, în materialul de astăzi și în imediat următoarele vom vorbi mai întîi despre BIVERB, TRIVERB și CRIPTOGRAFIE, la nivelul lor cel mai simplu și mai apoi vom încerca a le diversifica și aprofunda pe toate acestea.

Așadar ce este BIVERBUL?

BIVERBUL este acea problemă enigmistică, adusă în fața cititorului prin prezentarea unor litere, cifre, semne sau imagini la citirea cărora, în ordinea logică, se folosesc și alte părți de cuvînt, ce se deduc din poziția sau forma lor. Soluția trebuie să fie întotdeauna formată din două cuvinte.

Cheia biverbului este redată prin două cifre (puse între paranteze și despărțite prin virgulă), fiecărei cifre corespunzîndu-i respectiv numărul de litere al cuvintelor soluției.

Cele două cuvinte indicate prin cheie trebuie să aibă o legătură logică între ele sau să formuleze practic o scurtă propoziție conformă logic bideterminării.

Două cuvinte care nu au legătură între ele nu pot constitui un biverb. Compunerea biverbelor cunoaște două forme precise: clasică și ligamentată.

Forma clasică este cea mai simplă, de obicei, cele două cuvinte legate de cheie sînt în realitate două monoverbe de sine stătătoare, care pot sta logic unul lîngă altul. Biverbele acestei forme sînt corecte din punctul de vedere al realizării enigmistice, dar au destule elemente care să dovedească anacronismul, banalitatea construcției și, în ultimă instanță, lipsa calității acestora.

Iată cîteva exemple.

• "FEROVIARĂ" (5,4)

TLLG

Soluția: TUNEL LUNG (T/UN-EL/LU N-G)

E clar de aici faptul că exemplul arată doar alăturarea a două monoverbe

FT

Soluția: FETE MARI (FE-TE-MARI)

mr

sau Soluția: MERE MICI (ME-RE-MICI)

Construite prin citirea directă a formulelor le scade mult din valoare.

• "VÎNĂTOREASCĂ" (2,5)

Soluția LA PÎNDĂ

DAPA

(LA-P-ÎN-D-A) Adică A - LA (la puterea) P este litera D Topor este cea la îndemîna autorului, dar exprimarea lui LA (deci primul cuvînt) prin însași formula "LA", scade nemijlocit din valoarea problemei.

După cum se vede, diferite modalități de prezentare și realizare, dar oarecum facile, cumva desuete care chiar și pentru niște începători nu mai constituie "probleme" și probabil nici apetență.

De aceea, astăzi, a rămas în vigoare doar forma ligamentată, prin ligamentare, înțelegîndu-se crearea unui cuvînt din finalul unui cuvînt cu începutul altuia ce-l urmează.

Exemplu: din alăturarea cuvintelor BAL și MASCAT, finalul lui BAL adică AL și începutul lui MASCAT (recte MAS) dau cuvîntul ALMAS, termen din arealul geografiei.

Bineînțeles că în construcția problemei, autorul folosește tocmai metoda inversă.

Iată două exemple:

D8

• "ÎN LUPTĂ CU... RACUL" (3,4)

Soluția: DOPTARE (D-OPT-ARE)

Se vede clar că OPT nu se citește direct, ci el se împarte în cele două cuvinte ale soluției.

• "GEOGRAFICĂ" (7,6)

K 8-5/JOI

K8-5/JOI Soluția: CASCADE REPEZI (CA/SCADERE-PE-ZI)

Ajuns aici țin să precizez că aproape în întregime exemplele pe care vi le propun sînt preluate după lucrări clasice de specialitate sau provenind din cele publicate în decursul anilor de revista "REBUS".

Și acum, în final, un biverb pe care vi-l propun spre dezlegare.

AA=A

• "DIN CHIMIE" (3,6)

Mihai OLARU

TELEFOANE UTILE

• SALVARE: 961
• POMPIERI: 981
• POLIȚIE: Inspectoratul Județean - 146666, 140020, 146840; Municipiu - 146850; Serviciul Circulație - 140070.
• AGENȚIA CFR: 147673
• INFORMAȚII GARĂ: 146333
• AUTOGARĂ: 146587
• AGENȚIA TAROM: 115239
• INFORMAȚII AEROPORT: 178126
• STAȚII PECO: Baș Ceauș - 176865; Aurel Vlaicu - 175812; Bucium - 132891; Crișan 112182; Păcurari 164142; Sărărie 147480.
• DISPECERATE: RA Gaz-Metan - 141737; RA Apă-Canal 142451; Renel - 147070, deranjamente - 147070; Termoficare - 141956; RA Locuința - 112434; Telefoane - Deranjamente - 921; Protecția mediului - 147010.
• GARDA FINANCIARĂ: 112851, 112427
• ADMINISTRAȚIA FINANCIARĂ: 143030
• NOTARIAT: 147574
• TRIBUNAL: 146300
• PROCURATURĂ: 146630
• CAMERA DE COMERȚ: 117757
• CENTRUL MILITAR JUDEȚEAN: 146370
• HOTELURI: Moldova - 142225; Traian - 143330; Unirea - 142110; Sport - 137817.
• POLICLINICA CU PLATĂ: triaj informații - 117244.
• OFICIUL JUDEȚEAN PENTRU PROTECȚIA CONSUMATORILOR: 145392

EVENIMENT PE PIAȚA IEȘEANĂ!
Singurul magazin alimentar NON-STOP în toate zilele săptămînii
SA DESCHIS
• LAPTE
• UNT
• SMÎNTÎNĂ
• CAȘCAVAL
• TELEMEA
• PÎINE PANGRAN
• DULCIURI - ciocolată, cutii bomboane, biscuiți
NOU!
Pîinea și laptele se comercializează și pe bază de abonament, cu livrare la domiciliul clientului.
Comenzi telefonice
Pentru comenzi mai mari de 25.000 lei, transportul mărfii la domiciliu este gratuit, în maximum 2 ore.
S.C. INTERSERVICE S.R.L.
Str. Arcu nr. 3-5 (lîngă Ag. TAROM), tel. 140523

UNIVERSAL OCCIDENT
oferă partenerilor săi fideli premii în valoare de
PESTE 1.000.000 lei
Numai cumpărînd de la UNIVERSAL OCCIDENT puteți cîștiga !
Iași, b-dul POITIERS nr.14 (fost ICRM)
098/14.69.09

Cititi Monitorul
Această casetă luminoasă se află pe toate autoturismele TAXICOM S.A. Iași (TAXI DE STAT) și aparține
Agenției de publicitate NORD-EST
În acest spațiu publicitar se face acum reclamă cotidianului MONITORUL
În această casetă poate fi mîine și reclama dumnevoastră.
Pentru aceasta vă rugăm să contactați
Agenția de Publicitate NORD-EST
str. Smîrdan nr. 5 tel. 17.25.57 fax 14.45.77
©N-E Advertising 1993

Iași, Str. Cuza Vodă nr. 56
Tel. 115151, telefax 142030
LATIN IMPEX S.R.L.
Societate Comercială Mixtă Româno-italiană
vinde en gros și en detail:
• VOPSEA în tuburi spray, culori clasice și speciale (fluorescente și cromate)
• FAIANȚĂ și GRESIE import Italia
• Articole DESEN, SCRIS și PROIECTARE
• ARAHIDE sărate în pungi vidate (50, 100 g)
• MAȘINI MECANICE pentru aplicat PREȚURI (Japonia)
Deschis zilnic 9.00 - 19.00
OFERTA NOASTRĂ ESTE CEA MAI BUNĂ!

MOARA PĂCURARI
compan IAȘI
Șoș. Moara de foc nr.2
tel 098/16.27.06
Vă oferă en-gros și en-detail, la cele mai bune prețuri din țară din depozitele morii, respectiv magazinele proprii de desfacerea produselor de panificație(magazine de pîine):
-făină albă(000)
-făină albă
-făină intermediară
-griș
RENUMELE NOSTRU GARANTEAZĂ CALITATEA!

ÎN ATENȚIA ABONAȚILOR TELEFONICI
Începînd cu data de 15 august 1993, Serviciul Special, privind informațiile interurbane cu referire la abonații telefonici din București, se va obține formînd noul număr de apel
01 93 51 111

IAȘUL - Capitala României prin crema glasată ICEBER
produsă de Societatea Internațional Impex S.R.L. Iași, tel/fax 116209
conține cele mai fine materii prime naturale din Italia, Germania, Olanda și România.
• în Moldova, Transilvania, Muntenia, Dobrogea, la munte și la mare se consumă
• la Tîrgul Internațional București, în Pavilionul Central și în restaurantele de lux se găsește
• la Iași, București, Cluj, Poiana Brașov, Valea Prahovei, litoral se consumă
crema glasată iceberg
• pentru ieșeni se găsește la dispoziția oricărui doritor, en gros, minim 10 caserole

monitorul
Director onorific: AUREL LEON
FLORIN FLORESCU - redactor șef
DAN RADU - redactor șef adjunct
OVIDIU SIMONCA - redactor șef adjunct
Tudor Agavriloaei - secretar general de redacție
EVENIMENT: TONI HRITAC (șef-secție), Mihaela Cănănău, Vasile Cojocariu, Dan Fodor, Cristian Hanganu, Dumitru Hariga, Sorin Simon, Adina Scutelnicu, Ovidiu Scutelnicu, Vali Știșbu.
FOTOREPORTER: Constantin Plop
POLITIC: Radu Mești, Lucian Postu, Cristian Racu.
ECONOMIE: COSTEL STROESCU, Mihaela Brezeanu, Alin Tocan.
REPORTERI SPECIALI: Cornel Cristoiu, Dorin Popa.
SPORT: G.I. NICOLAE, Leonard Cănănău, G. Anghel, Victor Grădinariu, I.C. Teodor.
REDACTOR DE SERVICIU: Ion N. Oprea.
GRAFICA: Lucian Amarii, Daniel Melinte
RECLAMA-PUBLICITATE: DANIEL SÎRBU, Catălina Ailiesei, Liliana Cozma, Maria Vornicu.
CULEGERE - TEHNOREDACTARE COMPUTERIZATA: Cornelia Agavriloaei, Cerasela Cîrîmpei, Petronela Macovei, Florin Pavel, Liliana Signeanu, Mihaela Spineanu.
Mona Dîrțu - editor NORD-EST PRESS.
Cristina Popescu - director de programe RADIO NORD-EST.
Livia Susanu - director de producție RADIO NORD-EST

EDITOR
NORD-EST S.R.L.
Director general
ALEXANDRU LĂZESCU
Director literar-artistic
FLORIN ZAMFIRESCU
Director comercial
CEZAR CALUSCHI
Manager: Gabriel Rusu

ADRESA REDACȚIEI:
Str. SMÎRDAN nr.5
Tel. 17.25.57 (centrala)
Fax: 14.45.77

ABONAMENTELE se pot face la orice oficiu poștal din țară. MONITORUL figurează în catalogul presei interne la poziția 838.
Tiparul executat la S.C. DOSOFTEI S.A. Iași

Premierele cinematografice ale săptămînii viitoare

Survenind exact în momentul în care cinematografele își schimbă programul, greva feroviarilor a afectat, în mare măsură, și difuzarea filmelor în teritoriu. În ultimele trei zile s-au înregistrat numeroase stopări și bulversări în circulația coletelor poștale între unitățile cinematografice, lucrătorii acestui domeniu de activitate fiind nevoiți să apeleze la mijloace auto pentru a ieși din impas. S-a recurs și la avion, dar asta numai într-un singur caz, determinat de asigurarea singurei premiere a acestui weekend, la cinematograful "VICTORIA" din Iași, cu filmul american "Corp delict", în care strălucește noua divă a Hollywood-ului, supervedeta Sharon Stone!

"Corp delict" ("Scissors")

Producție a studiourilor "Trimark Pictures", sub egida companiei "Paramount", SUA, 1990. După povestirea "Foarfeceie" de Joyce Selznick. Scenariul și regia: Frank De Felitta.

Imaginea: Anthony B. Richmond. Muzica: Alfi Kabiljo.

Cu: Sharon Stone, Steve Railsback, Michelle Phillips, Ronny Cox.

O dramă pasională cu aspect de thriller polițist. Eroina filmului este Angie, o tînără frumoasă, dar nefericită din cauza unui accident ce a făcut-o inaptă pentru dragoste. Încercările ei de a-și face un cerc de prieteni par sortite eșecului, mai ales că primii bărbați cu care face cunoștință (un actor de bulevard și fratele acestuia) o dezamăgesc și o dezgustă. Urmărită de obsesia propriului handicap, Angie vrea să scape de nesiguranță și de singurătate, căutînd în permanență, cu sufletul îndoit, o mînă de ajutor, care s-o vindece de suferința chinuitoare și s-o scoată din situația încurcată în care se zbate. În acest sens se tratează prin hipnoză la medicul Stephen Carter, își găsește un serviciu temporar, însă starea ei psihică rămîne, în continuare, extrem de fragilă...

Angie este interpretată de Sharon Stone, care face față cu brio acestei partituri deosebit de dificile, întruchipînd, cu un farmec amar, o ființă debusolată și vulnerabilă care, abia în final, își va recăpăta calmul și echilibrul. Spectatorii vor avea ocazia de a descoperi acum o Sharon Stone mult mai delicată și mai inocentă decît expansiva și agresiva romancieră căreia i-a dat viață în thriller-ul "Basic Instinct".

P.S. Întrucît filmul "Corp delict" a parvenit de la București cu avionul de aseară, rularea lui efectivă începe de astăzi, 14 august a.c. Direcția Teritorială RADEF "Romaniafilm" cere scuze spectatorilor pentru această nedorită întîrziere, de o zi, față de programul anunțat inițial.

Noua blondă fatală a Hollywood-ului: SHARON STONE

Născută în 1958, în orașul Meadville din Pennsylvania, SUA. Demonstrează un viu interes pentru actorie, încă din copilărie, urmînd cursuri de specialitate în timpul școlii, sub îndrumarea unui profesor particular. După ce a cîștigat mai multe concursuri locale de frumusețe și o întrecere școlară pentru debuturi literare la Edinboro College, unde și-a luat majoratul în literatură și arte (secundar studii de dramă), Sharon Stone a optat pentru cariera de manechin la care visase încă din 1977, cînd, la numai 19 ani, cîștigase titlul de "Miss Pennsylvania". Ca manechin este imediat remarcată de Eileen Ford de la New York și curînd devine un model solicitat în întreaga lume. Pozează cu succes revistelor "Elle", "Vogue" și... "Playboy", atrăgînd astfel atenția și realizatorilor de film. Prima sa apariție în film este zeița blondă din "Stardust Memories", peliculă turnată în 1980 de Woody Allen. Primul rol important îl are în filmul "Irreconcilable Differences", interpretînd o tînără actriță care le încurcă planurile eroilor jucați de Ryan O'Neal și Shelley Long. Au urmat apoi rolurile din producția franceză "Bolero", sub bagheta lui Claude Lelouch; "King Solomon's Mines" și "Allan Quatermain and the Lost City of Gold" - în ambele avîndu-l ca partener pe Richard Chamberlain, "Action Jackson", "Above the Law", "Personal Choice", "Scissors" ("Corp delict").

În 1990, este distribuită de Paul Verhoeven în "Total Recall" ("Amintire perfectă"), unde evoluează alături de superstarul Arnold Schwarzzenegger. Adevărata consacrare internațională i-o aduce "Basic Instinct", în 1992, film care marchează a doua colaborare cu prestigiosul Paul Verhoeven. În "Basic Instinct" ("Instinct primar"), Sharon Stone joacă rolul unei scriitoare bisexuale, acuzată de crimă și anchetată de un detectiv (Michael Douglas), care se îndrăgostește de ea. Recent, Sharon Stone a mai realizat creații impresionante în filmele: "Where Sleeping Dogs Lie" (portretizînd o femeie, agent literar atotputernic, care exercită un efect negativ asupra carierei clienților); "Year of the Gun" (unde este o fotografă americană amestecată, la Roma, în niște intrigi politice); "Hit Man" (un thriller polițist regizat de Roy London);

"Sliver" (film al cărui producător executiv este Bill McDonald, cu care s-a căsătorit). Colaborează cu televiziunea. filmografia ei cuprinzînd și rolurile pe care le-a avut în serialele TV: "Bay City Blues", "The Calender Girl Murders", "The Vegas Stripwars", "War and Rememberance"

Grupaj realizat de Constantin PETRILĂ

Astăzi cumpărăm

expres monitorul

SĂPTĂMÎNAL 8 PAGINI - 50 LEI Nr. 29 14-20 august 1993

ÎN INTERIOR:
- Cine a ucis-o pe Adela Kogălniceanu
- Marea rătuitală de la Poarta Albă
- Riscurile meseriei de taximetrist de noapte
- Mitomanii: mincinoșii de elită

ADEVĂRATA VIAȚĂ PE CARE O DUC HOMOSEXUALII DIN IAȘI

p. 4-5

Monitorul expres

La fiecare sfîrșit de săptămînă "Monitorul" vă propune un incitant traseu turistic în împrejurimile Iașului

Pe traseul Gara Bîrnova - Stîna Poieni veți întîlni șerpi, căprioare și porci mistreți

■ *șerpii nu sînt veninoși dar, atrași de mirosul alimentelor, ei pot intra în rucsacele sau sacoșele turiștilor*

Traseul propus pentru acest sfîrșit de săptămînă este: Gara Bîrnova - Cabana Bîrnova - Poiana Mare - Stîna Poieni. Acest traseu poate fi parcurs în patru ore. Pe porțiunea Gara Bîrnova - Poiana Mare, marcajul este bandă roșie iar de la Poiana Mare pînă la Stîna Poieni trebuie urmat marcajul triunghi galben.

Din Gara Bîrnova primele 20-30 minute urcușul este abrupt pînă la Cabana Bîrnova. De aici, traseul pînă în Poiana Mare este ușor de parcurs, timpul aferent acestei porțiuni fiind de aproximativ o oră. Pădurea parcursă de acest traseu este de fag și stejar, avînd o vîrstă medie. Poiana Mare este un loc bun de popas: în una din marginile poienii există un izvor, zona este plină de tufe de zmeură iar într-o mică poiană învecinată se găsesc șapte-opt nuci foarte bătrîni și înalți. Din Poiana Mare, urmînd triunghiul galben, după ce aproximativ o oră se merge lejer, aproape orizontal, începe o porțiune mai dificilă: o alternanță de dealuri și văi împădurite, care se succed pînă la capătul traseului. Pe unele porțiuni, cărarea este invadată de vegetație, mai ales primăvara, din această cauză, în zonă pot fi întîlniți numeroși șerpi.

Deși aceștia nu sînt veninoși, uneori din cauza lor pot apare incidente stînjenitoare: dacă se fac popasuri în aceste zone, pline de buruieni, este foarte probabil ca șerpii să fie atrași de alimente și să pătrundă în rucsacuri sau sacoșe. Tot în această zonă, pot fi văzute căprioare, iepuri sau, rareori, porci mistreți. La ieșirea din pădure trebuie traversat un pîrîu peste care nu există pod, de aceea, în perioadele ploioase traversarea este destul de dificilă. După traversarea pîrîului se ajunge la popasul turistic Stîna Poieni după aproximativ zece minute. De aici există curse periodice spre Iași.

Dan FODOR

RADIO NORD-EST

Tel 14.55.30 ,14.24.46; fax 14.63.63

DE LUNI PÎNĂ VINERI

15⁴⁰ - Info Sport

16⁴⁵ - Financiarul

17¹⁰ - Punctul pe i

SÎMBĂTĂ

15³⁰ Top N ,Top Nervos

Luni-Vineri 12³⁰ -17³⁰
Sîmbătă 14⁰⁰ -17³⁰
Duminica 23³⁰ -04³⁰

CARNETUL ZILEI

SÎMBĂTĂ, 14 august 1993
DUMINICĂ, 15 august 1993

Sf. Proor. Miheia; Sf.Mc. Marcel
Adormirea Maicii Domnului

VREMEA

Vremea se menține în continuare instabilă. Cerul va fi noros. Se vor mai produce ploi și averse de ploaie care, izolat, pot întruni cantități relativ mari de precipitații, în timp scurt (5 - 20 l/mp). Maximele termice se vor situa între 21 și 28 grade, iar minimele nocturne, între 12 și 17 grade. (**Centrul de Prevedere a Vremii, Bacău**)

TV BUCUREȘTI

Sîmbătă, TV1 8.00 Bună dimineața... de la Cluj-Napoca ● 9.00 Actualități ● 9.10 Ala-bala-portocala! Feriți-vă de măgăruș! Concurs pentru copii și părinți ● 10.00 Film serial pentru copii. "Noile aventuri ale lui Black Beauty". Ep. 3 ● 10.30 Șahul de la A la Z. Prezintă elevul Gabriel Schwartzman; maestru internațional ● 10.40 Pompierii vă informează! ● 10.50 Avanpremieră ● 11.00 Documentar științific. Din lumea animalelor sălbatice (III) ● 11.30 Tradiții ● 12.00 Ora de muzică. Pagini muzicale oferite de Fundația Brambach. "Scene din opere italiene" (III) ● 13.00 Emigrație sau exil? Necesitatea verticalității interioare ● 14.00 Ora 25 - Tranzit TV: Desene animate: Fish Police (14.05) ● Știri (14.30) ● Atlas (14.40) ● Topul muzical european (15.10) ● Film serial - "Cascadorul" (15.30) ● Documentar științific - Terra X (16.35) ● D-ale sportului (17.20) ● Film - "Povestiri cu final neașteptat" (18.05) ● Mapamond (18.30) ● 19.15 Teleenciclopedia ● 20.00 Actualități ● 20.30 Editorialul săptămînii de Paul Everac ● 20.35 Ora 25 - Tranzit TV: Film serial - "Maddie și David" ● World Music Awards '93 - prezintă Michael Douglas (21.35) ● Știri ● 23.35 Film serial. "Midnight Caller" (ep. 25) ● 0.30 Atletism : a IV-a ediție a Campionatelor mondiale în aer liber (rezumatul zilei). Înregistrare de la Stuttgart ● 1.00 Varietăți internaționale ● 1.30 Închiderea programului.

TV2 16.00 Actualități ● 16.05 O viață pentru cîntecul popular românesc ● 16.15 Desene animate. "Pinocchio" ● 17.05 Film artistic "Eglantine" (Franța, 1971) ● 18.30 Video-clipuri ● 18.50 Seară de balet. În program: "Mica serenadă" de W.A. Mozart ● 19.30 Atletism: A IV-a ediție a Campionatelor mondiale în aer liber. Transmisiune directă de la Stuttgart ● 21.00 TVM. Mesager ● 21.30 Studioul muzicii contemporane ● 22.00 Formația Bert Kaempfert în concert ● 22.30 TVE Internacional. Telejurnal în limba spaniolă ● 23.00 Închiderea programului.

Duminică, TV1 8.00 Bună dimineața! Desene animate. Caleidoscop. Informații utile. Horoscop. Muzică ● 9.00 Actualități ● 9.10 Povești de vacanță. Abracadabra prezintă: Abrambureala, fantezie estivală pentru copii ● 10.00 Film serial. "Noile aventuri ale lui Black Beauty" Ep. 4 ● 10.30 Transmisiune directă de la Mănăstirea Simbăta de Sus a slujbei religioase de Adormirea Maicii Domnului ● 12.00 "O, maică preacurată și pururea fecioară, Marie!". Spectacol realizat la Catedrala "Sf. Iosif" din București ● 13.00 Viața satului ● 14.25 De joc, de dragoste, de dor... ● 14.50 Reflecții rutiere ● 15.00 Actualități. Meteo ● 15.10 Poșta TV ● 15.25 Video-magazin. Turnul Babel ● Șlagăre în Top ● Desene animate ● Incredibil, dar adevărat - curiozități pe mapamond. ● Top-jazz ● Călătorie în mass-media ● Telesport ● Un tribut melancoliei - Dire Straits ● Tele-fotbal (gazdă Karl Heinz Rummenigge, invitat Van Basten) ● Știință și imaginație: "Super Force" ● Vedete consacrate: Olivia Newton-John ● Teatru scurt: "Băgătorul de strîmbe" de Ștefan Dimitriu ● 18.10 Peisaj sud-coreean ● 18.30 Convorbiri de duminică ● 19.00 Film serial. "Dallas". ep. 258 ● 20.00 Actualități ● 20.35 Film artistic. "Mîndrie și puțină judecată" (Anglia-SUA, 1989). Premieră pe țară. Cu: Brian Dennehy, Lisa Eichhorn, Alan Howard. ● 22.10 Sport ● 22.20 Cocktail umoristic muzical-coregrafic ● 23.20 Actualități ● 23.30 Nocturna de duminică. Fotbal: Dinamo-Steaua (rezumat). Campionatul mondial de atletism (rezumatul zilei). Marele premiu al Ungariei la automobilism - formula 1 (rezumat) ● 1.00 Închiderea programului.

TV2 14.30 Desene animate ● 14.40 Automobilism: marele Premiu al Ungariei - formula 1 (transmisiune directă de la Budapesta) ● 17.00 Serata muzicală TV ● 19.30 Atletism: A IV-a ediție a Campionatelor mondiale în aer liber. Transmisiune directă de la Susttgart ● 22.00 Hollywood rock în concert: Genesis ● 22.30 TVE Internacional. Telejurnal în limba spaniolă ● 23.00 Pop-Club. Selecțiuni din Festivalul "Rock '92" (III) ● 23.30 Orașe și civilizații. Pe urmele valsului, prin Viena ● 24.00 Închiderea programului.

TVR IAȘI

Sîmbătă, Pr.I orele 7,00-8,00 Telex ● Itinerar moldav (Cîmpulung Moldovenesc ● "O problemă nerezolvată : apa!" ● Tîrgu Frumos ● "Urmele strămoșilor uitați!" ● Rădăuți ● Convorbiri colegiale ● Botoșani ● Muzică populară cu Brânsușa Covaliuc ● Fălticeni ● Rezonanțe lovinescience) ● In memoriam ● Ion Vatamanu ● Killer Queen ● Desene animate.

Pr.II orele 10,30-15,45 Telex ● Week-end magazin (Magic Mix ● Invitat în studio: Marinică Bota, conducătorul ansamblului folcloric "Doina Carpaților" ● Desene animate cu Bugs Bunny ● Sport ● Top Glasnost ● Concursul emisiunii: "Iași, oraș necunoscut" ● Studenții din Scoția în vizită la colegii lor ieșeni) ● Film artistic: "Iubitorii de muzică" ● Fascinația muzicii: "Maeștri ai jazzului".

Duminică, Pr.II orele 9,00-14,15 Telex ● Week-end magazin (Videorock ● Transfocator rutier ● Telecineunivers ● Muzică populară ● Desene animate cu Bugs Bunny ● Audiența TV ● Sport ● Univers SF ● Răspunsuri la concursul "Iași, oraș necunoscut") ● Dedicații muzicale ● Film serial: "Al doilea război mondial".

TELE M

7.00 Avanpremieră ● 7.05 Desene animate ● 7.30 Despre cultură cu dragoste (interviu cu Max Bănuș) ● 7.45 Magazin Britanic ● 8.15 Anchete sociale ● 8.30 Ascensiuni (RAJAC, Casa Grig) ● 8.45 Problemele orașului ● 9.30 Știri "Tele 'M" ● 10.00 Ferestre către suflet ● 10.05 Publicitate și muzică ● 10.15 Închiderea emisiunii ●

23.00 Tele 'M. Știri ● 23.10 Renault la Iași ● 23.15 Sfintei Maria ● 23.25 Publicitate și muzică ● 23.35 Film artistic "Navajo Joe" ● 1.00 Închiderea programului.

RADIO NORD-EST 70,76 MHz

Sîmbătă 14,00 Bună ziua, Nord - Est 14,05 Știri 14,10 Top 15 15,30 Top N - Top Nervos - ediția 7 14.10 - 17.30 Compact disc Nord- Est - magazin muzical

Duminică 23,30 Retrospectiva Nord - Est 0,00 Rondul de noapte - convorbiri cu invitații în studio Regizorul Ovidiu Lazăr și actorul Ion Sapdaru 1,30 - 4,30 Night show slow

CINEMATOGRAFE

● **VICTORIA** (Tel. 112502): **"Corp delict"**, prodcuți SUA, 1990, dramă polițistă, orele: 9; 11; 13; 15; 17; 19.

● **REPUBLICA** (Tel. 114327): **"Ultimul mohican"**, producție SUA, 1992, film de aventuri și de dragoste, orele: 9; 11; 13; 15; 17; 19.Sala mică: Program de videoclecă, orele: 10; 12; 14; 16; 18; 20.

● **COPOU** (Tel.145738): **"Misiunea lui Cindy"**, producție Hong Kong, 1992, film polițist, orele: 9; 11; 13; 15; 17; 19.

● **DACIA** (Tel.164740): **"Rambo I"**, producție SUA, 1982. Thriller cu Sylvester Stallone, orele: 9; 11; 13; 15; 17; 19.

● **TINERETULUI** (Tel. 117178): **"La limita extremă"**, producție SUA, 1991. Thriller polițist, orele: 9; 11,30; 14; 16,30; 19.

reclame
reclame
reclame
reclame
reclame

simple sau luminoase,
din bronz sau din materiale ușoare
viu colorate.
Iată ce oferim tuturor prin:

Agenția de publicitate NORD-EST

Birourile noastre: str. Smirdan nr. 5, tel. 17.25.57 (centrala), fax: 14.45.77 sau Casa Modei et. 1 str. Ștefan cel Mare și Sfînt

© N-E Advertising 1993

HOROSCOP

BERBEC (21 mart. - 20 apr.): Un sfîrșit de săptămînă așa cum îl doreați: relaxant și cu timp liber, pe care-l puteți folosi pentru a vă putea ocupa în exclusivitate de dvs.

TAUR (21 apr. - 20 mai): Probabil veți fi supus cîtorva încercări deosebite. Gîndiți-vă la urmări și nu forțați nota. Lipsa măsurii este un dușman, ar fi bine să vă păstrați stăpînirea de sine.

GEMENI (21 mai - 21 iun.): După o perioadă destul de încordată, azi se va face o trecere spre normal. Dibăcia dvs. nativă va fi remarcată azi, și veți reuși să vă impuneți punctul de vedere.

RAC (22 iun - 22 iul.): Nu vă plecați urechea la tot ce vi se spune, bucurați-vă din plin de dragoste. Totul va merge din ce în ce mai bine, dacă veți reuși să aveți încredere în persoana iubită.

LEU (23 iul. - 22 aug.): Preferați o anumită persoană în defavoarea alteia, din care pricină puteți stîrni gelozie. Lăsați inima să decidă, și nu vă mai gîndiți la alții, încercați să țineți cont de sentimentele dvs., nu de ale altora.

FECIOARĂ (23 aug. - 22 sep.): Intuiția dvs. fără greș, nu vă ajută azi deloc. Lăsați să treacă ziua de azi fără a lua hotărîri importante, limitați-vă la treburi casnice.

BALANȚĂ (23 sep. - 22 oct.): Vă parvin prea vagi elemente despre o chestiune care vă interesează în mod deosebit. Dovediți răbdare și nu vă pripiți luînd măsuri bazate pe emotivitate.

SCORPION (23 oct. - 21 nov.): Ascultați sfatul celor cu experiență, dar, mai ales, urmați-l, și așteptați să se clarifice situația. Instabilitatea dvs. de azi vă împiedică să luați hotărîri juste de unul singur.

SĂGETĂTOR (22 nov. 21 dec.): Amintirile vă vor copleși astăzi. Este cazul să vă păstrați luciditatea, și să nu insistați în dorințe despre care sperați să le împliniți, însă știți că acest lucru nu e posibil.

CAPRICORN (22 dec. - 19 ian.): Exigența dvs. de azi vă face să fiți o persoană destul de greu de suportat. Cei din jur se vor acomoda mai greu, însă merită să încercați.

VĂRSĂTOR (20 ian. - 18 feb.): Mintea dvs., înclinată spre tot ceea ce e frumos, este azi ocupată de probleme artistice. Mergeți la un muzeu și veți găsi o satisfacție spirituală și o relaxare pe care o doreați de mult.

PEȘTI (19 feb. - 20 mart.): Bogata dvs. activitate sentimentală din ultimul timp vă cam dă de furcă. Este cazul să vă detașați de legăturile frivole și să vă fixați la o singură persoană.

LEGENDA

- ● - o zi excelentă
- ● - o zi bună
- ● - nu vă merge grozav
- ● - mai bine nu încercați nimic important

BIBLIOTECA CENTRALĂ UNIVERSITARĂ „M. EMINESCU" IAȘI

LUNI, 16 august 1993 Anul III, Nr. 190 (646) 8 PAGINI - 80 LEI

cotidian de informații

Monitorul

Statistici care ne dau fiori

40% din pacienții internați la reanimare nu mai pot fi salvați

■ starea gravă în care sînt aduși la spital anulează medicilor orice șansă de a-i readuce la viață

Directorul Spitalului de neurochirurgie din Tătărași, dr. Constantin Tetraru, ne-a declarat că din secția de reanimare a spitalului doar 60% din pacienți sînt salvați. În ce privește restul de 40%, din cauza gravității deosebite a bolilor, medicii sînt nevoiți să se declare neputincioși.

Fiind singura unitate medicală de profil din întreaga Moldovă, Spitalul de neurochirurgie primește pacienți din toată această zonă. În cele 412 paturi ale spitalului (152 la neurochirurgie, 150 la neurologie, 80 la oftalmologie și 30 la ATI) au fost spitalizați anul acesta, în primul semestru 7578 de bolnavi dintre care 2672 în regim de urgență. Din totalul acestora un procent de 4,86% nu au mai putut fi salvați. Tot în primul semestru al acestui an au fost administrate bolnavilor medicamente și materiale sanitare în valoare de 41 milioane lei. "Cu oarecare eforturi organizatorice și financiare, am avut tot timpul seringi de unică folosință și mănuși chirurgicale precum și aparatură pentru anestezie și terapie intensivă și pentru explorări funcționale" - ne-a declarat dl. director Constantin Tetraru. Domnia sa a precizat că există totuși probleme în ce privește obținerea unui instrumentar absolut necesar pentru chirurgie precum și aparatura pentru laborator. Referitor la alocația de hrană hotărîtă de Ministerul Sănătății, aceasta se ridică la infima sumă de 460 lei pe zi. Am mai fost informați că, în medie, o zi de spitalizare necesită, 3247 lei, iar pentru un bolnav se cheltuiește pe durata internării, tot în medie, suma de 34 000 lei pe medicamente și materiale sanitare. Spitalul dispune atît de rezerve cu cîte 2-3 paturi precum și de saloane cu 6-8 paturi. Lenjeria, care la acest spital există în număr suficient, se schimbă în mod normal la o săptămînă dar atunci cînd este cazul se poate schimba chiar și de 9-10 ori pe zi. Este vorba de paturile din reanimare în care sînt imobilizați bolnavii aflați în comă sau într-o situație deosebit de critică. Pe lîngă performanțele medicale ale spitalului, unde frecvent se fac operații pe creier și la coloană, directorul Constantin Tetraru ține să menționeze și faptul că instituția dispune de un parc deosebit de frumos unde pot fi întîlnite peste 30 de specii de pomi.

Mihaela CĂNĂNĂU

Greva mecanicilor de locomotivă continuă

A ȘASEA ZI ÎN CARE NU CIRCULĂ TRENURILE

■ la Cluj, sindicaliștii sînt anchetați de Procuratură ■ ministrul transporturilor a promis schimbarea consiliului de administrație de la SNCFR ■

Greva mecanicilor de locomotivă

Deși prin decizia definitivă din 13 august a.c., a Curții Supreme de Justiție s-a dispus suspendarea pe 80 de zile a grevei generale declanșată de Federația Sindicatelor Libere și Independente a Mecanicilor de Locomotivă, organizatorii grevei au hotărît continuarea acțiunii de protest și transformarea acesteia în grevă totală, ignorînd, astfel, legile țării. În aceste condiții, singurele trenuri care au circulat au fost cele tractate de mecanicii din București, care au efectuat cursele conform graficului normal de lucru. Menționăm că mecanicii de la depoul București nu sînt afiliați la sindicatul care a declanșat greva, acesta fiind și motivul pentru care ei nu participă la această acțiune de protest.

Conform afirmațiilor lui Aurel Dumitrescu, președintele SNCFR, greva a început să afecteze grav interesele economiei naționale, apreciindu-se că pagubele aduse sînt imense. Datorită acestei situații, Consiliul de Administrație al SNCFR a cerut din nou, în cursul zilei de sîmbătă ca Federația Mecanicilor de Locomotivă să înceteze această acțiune ilegală. Reprezentanții greviștilor au răspuns negativ acestei propuneri, subliniind faptul că, în timp ce la Cluj sindicaliștii sînt amenințați și anchetați de Procuratură la Brașov toate legăturile telefonice au fost întrerupte, încercîndu-se în acest fel izolarea conducerii Federației de sindicatele din teritoriu.

Pe raza regionalei Iași singurul tren care a circulat a fost Iași-București, cu mecanici de la depoul București. Mecanicii de la depoul Iași, chiar dacă au refuzat și ei cererea conducerii SNCFR de a relua lucrul, nu au fost amenințați sau anchetați de Procuratură, așa cum s-a întîmplat la Cluj. În Gara Iași, cîteva sute de persoane continuau să aștepte pe peronul gării sau în sălile de așteptare reluarea traficului feroviar.

Duminică dimineața, o delegație din partea SNCFR s-a deplasat spre Brașov pentru a purta negocieri cu reprezentanții greviștilor, la sediul Federației Sindicatelor Libere și Independente a Mecanicilor de Locomotivă.

ULTIMA ORĂ

La discuții au luat parte reprezentanți ai SNCFR: Paul Teodoru, ministrul Transporturilor, Adrian Năstase, președintele Camerei Deputaților, conducerea Federației Sindicatelor Libere și Independente a Mecanicilor de Locomotivă reprezentată de Ioan Vlad - președinte și Francisc Ungureanu - vicepreședinte, precum și alți membri din comitetul de grevă. După aproximativ 6 ore de discuții aprinse, comitetul de grevă a mecanicilor de locomotivă a hotărît continuarea grevei pînă la soluționarea revendicărilor. S-a stabilit, de asemenea, ca astăzi, începînd cu ora 10,00, să aibă loc o nouă rundă de negocieri. Reprezentanții ai greviștilor ne-au informat că Paul Teodoru - ministrul Transporturilor a promis că pînă la ora negocierilor va numi un nou consiliu de administrație al SNCFR.

Sorin SIMON

La sfîrșitul lunii septembrie va fi semnat

Acordul militar româno-rus

■ se pare că posibila semnare a acestui document a scindat conducerea Ministerului Apărării Naționale: o parte din ofițeri este de acord, cealaltă parte se împotrivește semnării acordului

La începutul lunii iulie generalul Dumitru Cioflină, Șeful Marelui Stat Major, a vizitat Moscova, unde s-a întîlnit cu Pavel Graciov, Ministrul Apărării din Rusia. În urma acestei vizite au rezultat două consecințe, autoritățile române au anunțat că vor semna, la sfîrșitul lunii septembrie, un acord militar cu Rusia, iar generalul Dumitru Cioflină a dezmințit într-o conferință de presă că în România vor fi amplasate baze NATO, deoarece, precizează generalul Cioflină, nu permite Constituția acest lucru. Surse din Ministerul Apărării Naționale au precizat că posibila semnare a acordului militar româno-rus a scindat conducerea Ministerului Apărării Naționale: o parte din ofițeri sînt de acord cu semnarea acordului, cealaltă parte (pro-occidentală) refuză să-l accepte. Acordul militar româno-rus este discutat în contextul unei temeri a Departamentului de Stat al SUA, care crede că Rusia încearcă să-și construiască o nouă sferă de influență, prin folosirea armatei sale în țările fostului bloc sovietic, ca unice armate de menținere a păcii. Fiind un acord ministerial, viitorul acord militar româno-rus nu va mai fi supus votului Parlamentului român. Agenția de presă Mediafax a solicitat unor mari demnitari din cele două ministere ale Apărării opinia despre acest acord. Ministrul Apărării Naționale, Nicolae Spiroiu, a precizat că acordul nu este o alianță militară. "Este un acord de colaborare între ministere pe timp de pace. El cuprinde domenii legate de schimburi de experiență în ceea ce privește reforma în armată, schimburi în domeniul formării și pregătirii cadrelor militare, colaborare în domeniul turismului, în domeniul activităților culturale, artistice, sportive". Maiorul Valeri V. Kabalinov, adjunct al atașatului militar, aero și naval al Federației Ruse la București a dat garanții că nu se pune problema unei subordonări a armatei române în fața armatei ruse". Atașatul militar, aero și naval al României la Moscova, locotenent-colonel Brumă, crede că acest acord trebuie încheiat pentru ca armata română să primească ajutor în planul tehnicii militare. Colonelul Boyd, atașat militar, aero și naval al SUA la București consideră normal ca două astfel de state să semneze astfel de documente. *(Ovidiu Șimonca)*

CE MAI E NOU

■ Patriarhul Constantinopolului a sfințit o biserică românească

Sărbătoarea creștină a Adormirii Maicii Domnului a dobîndit anul acesta o strălucire aparte prin Sfînta slujbă săvîrșită la Mănăstirea Brîncoveanu de la Simbăta de Sus de înalți ierarhi ortodocși, în mijlocul cărora s-au aflat Sanctitatea Sa Bartolomeu I, Patriarhul ecumenic al Constantinopolului și Prea Fericitul Teoctist, Patriarhul Bisericii Ortodoxe Române. A fost sfințită biserica nou clădită - închinată Sfinților Martiri Brîncoveni - slujba a avut loc în fața unei emoționante mulțimi de pelerini.

Înalt Prea Sfințitul Antonie, Mitropolitul Ardealului, apoi Patriarhul ecumenic și Patriarhul Bisericii Ortodoxe Române au vorbit despre sfînta zi de ieri și despre jertfa domnitorului Constantin Brîncoveanu. Preotul profesor Mircea Păcurariu, decanul Facultății de teologie din Sibiu, a citit hrisovul de sfințire a lăcașului de rugăciune de la poalele munților Făgăraș. La solemnitate au participat: Adrian Năstase, președintele Camerei Deputaților, Teodor Meleșcanu, ministrul Afacerilor Externe, reprezentantul personal al președintelui României - consilierul Victor Opanschi, secretarul de stat pentru culte - prof. univ. dr. Gheorghe Vlădutescu, Mihai Drăgănescu - președintele Academiei Române. *(NORD EST PRESS)*

■ Doi pacienți ai spitalului de psihiatrie Socola s-au spînzurat

Săptămîna trecută, la Spitalul de psihiatrie Socola au avut loc două tentative de sinucidere dintre care una din acestea reușită. Este vorba de I.T. din Iași, în vîrstă de 40 ani, un pacient mai vechi al Spitalului Socola datorită unei stări depresive deosebite. Gestul lui I.T. a fost determinat de faptul că soția sa, bolnavă grav de leucemie, a decedat. Pentru a-l proteja, familia nu l-a anunțat, dar faptul că rudele care l-au vizitat erau îmbrăcate în doliu i-au atras atenția lui I.T. Mai mult, în mașina cu care a venit la spital, rudele bolnavului aveau coroane de flori, iar la autoturism era abordată o fundă neagră. Convins fiind că soția sa a murit, I.T. s-a spînzurat. Toate încercările medicilor de readucere la viață au fost zadarnice. La trei zile de la această tragedie, la același spital s-a înregistrat o nouă tentativă de sinucidere, tot prin spînzurare. Victima, M.B., de 46 ani din comuna Scobinți, județul Iași, era internată cu diagnosticul de melancolie. Femeia, cardiacă fiind, suferise cu mai mult timp în urmă o operație pe cord deschis, introducîndu-i-se o protează valvulară. Este posibil ca respectiva operație să-i fi produs această stare depresivă determinînd-o să recurgă la un astfel de gest. În momentul de față M.B., se află internată la Spitalul de neurochirurgie din Tătărași, unde, conform afirmațiilor medicilor, șansele sale de salvare sînt minime. **(Mihaela CĂNĂNĂU)**

■ Rezultatele primei etape a Diviziei Naționale la fotbal

Sportul Studențesc - Gloria Bistrița: 2-0 (0-0); Dacia Unirea Brăila - F.C.M. Brașov: 0-0; Electroputere Craiova - Farul Constanța: 0-0 (0-1); Ceahlăul Piatra Neamț - Progresul Brăila: 0-2 (0-1); Poli Timișoara - Universitatea Craiova: 1-2 (1-1); UTA - Petrolul Ploiești: 2-1 (2-0); Universitatea Cluj - Rapid: 2-0 (2-0); Inter Sibiu - Oțelul Galați: 1-0 (1-0); Dinamo - Steaua: 0-3 (0-0).

La Iași, orice persoană fizică sau juridică poate face speculații valutare

■ cei care intuiesc fluctuația monedelor pot obține în acest mod sume imense de bani

Banca Comercială Română poate efectua, la solicitarea oricăror persoane fizice sau juridice, schimbul dintr-o valută convertibilă în altă valută convertibilă. De exemplu, pot fi schimbați oricînd shillingi, franci francezi sau lire sterline în dolari americani, dar gama serviciilor este mult mai largă. Valutele care pot fi schimbate între ele sînt: dolarul american, marca germană, lira sterlină, lira italiană, francul francez, francul elvețian, shillingul austriac, dolarul canadian, dolarul australian, și guldenul olandez.

În anumite condiții, pot fi schimbate și alte valute. Comisionul de schimb este de 3% și se reține din valuta eliberată clientului. Suma care poate fi schimbată dintr-o valută în alta, trebuie să fie mai mare de o sută de dolari americani, sau echivalentul în alte valute. Interesant este faptul că, folosind această facilitate a Băncii Comerciale, orice persoană cu intuiție financiară poate cîștiga sume importante de bani, făcînd speculații perfect legale. **(Dan FODOR)**

Publicăm în serial sumele de bani pe care trebuie să le plătească salariații ieșeni pentru a deveni acționari la societățile ce se vor privatiza prin metoda MEBO

■ La S.C. IMA S.A. contribuția fiecărui salariat va fi de 260.000 lei

Cu un capital social de 437 milioane de lei și un număr de 336 salariați, S.C. IMA S.A. (instalații de morărit și alimentație) se află în categoria societăților mijlocii privatizabile în cursul acestui an. Pentru a deveni acționari ai acestei societăți, angajații trebuie să participe, în medie, cu 260.000 lei și un anumit număr de certificate de proprietate. După cum ne-a declarat Adrian Rotariu, inginer-șef al unității, S.C. IMA S.A. se va privatiza prin cumpărarea de acțiuni de către o asociație a salariaților și membrilor conducerii, asociație care a fost deja constituită. *(Mihaela BREZEANU)*

■ Angajații de la TAXICOM vor trebui să plătească în medie 34.285 lei

Pentru a deveni acționari ai societății comerciale TAXICOM S.A., societate având ca obiect de activitate transportul de persoane și de mărfuri, salariații acesteia trebuie să participe, în medie, cu 34 285 lei și carnetul cu certificate de proprietate. Comparativ cu societățile aflate în curs de privatizare prezentate anterior în cotidianul nostru, S.C. TAXICOM S.A. are un număr de salariați mai mare (280) și o valoare mai mică a capitalului social (48 milioane lei), astfel încît sumele cu care trebuie să contribuie angajații sînt mult mai accesibile. *(M.B.)*

Garda Financiară a confiscat 47 milioane lei de la CONSART (2)

În urma unui control efectuat de comisari ai Gărzii Financiare la "Consart" SA s-au descoperit o serie de nereguli în care este implicată și asociația sportivă "Constructorul" Iași. Astăzi vă prezentăm ilegalitățile depistate de comisarii Gărzii Financiare în cadrul relațiilor dintre S.C. "Consart" S.A. și Clubul de fotbal "Constructorul" Iași.

Desprinsă la începutul lunii mai 1993 din firma "Consart", asociația sportivă "Constructorul" Iași continuă să păstreze relații de colaborare cu firma ieșeană de construcții, respectiv prin modernizarea bazei de construcții. Necesitatea acestui fapt este dată de promovarea echipei în divizia A, construcțiile reprezentînd baremuri minime de îndeplinit și care au fost stabilite de Federația Română de Fotbal. Contractul privind prestările de servicii, prezentat organelor de control, care a fost înregistrat între cele două persoane juridice distincte, nu are număr de înregistrare, nici la asociația sportivă, nici la "Consart". În plus, societatea "Consart" închiriază clubului de fotbal un spațiu comercial de 200 mp pentru o chirie în valoare de 5.000 lei lunar, în timp ce clubul subînchiriază spațiul respectiv firmei "Paradis" din Iași, dar pentru suma de 60.000 lei pe lună. Suma totală de 660.000 lei, reprezentînd valoarea subînchirierii pe toată perioada, nu a fost evidențiată ca o cheltuială pentru sponsorizare, fiind cedată ilegal clubului de fotbal, în timp ce ar fi trebuit să fie un venit realizat de "Consart". Tot ilegal a fost scăzută și suma de aproape 3 milioane de lei, din cheltuielile generale ale societății, sumă ce reprezintă contravaloarea cheltuielilor cu autobuzul ale jucătorilor clubului de fotbal. Altă infracțiune reținută de organele de control se referă la sumele plătite ca avans spre decontare unuia dintre angajații clubului, penalizările calculate fiind în valoare de peste 400.000 lei pentru fiecare din anii 1992 și 1993. Cei aproape 850.000 lei vor fi virați către bugetul statului și au la bază faptul că asupra persoanei în cauză au rămas în permanență sume mari de bani, fără justificare. Totalul amenzilor aplicate de Garda Financiară asociației sportive "Constructorul" se ridică la suma de 290.000 lei, urmînd a fi virați către bugetul statului și alți 1 milion, sume confiscate.

Una dintre sancțiunile aplicate are la bază infracțiunea referitoare la executarea și plata unor lucrări de împrejmuiri la baza sportivă a asociației, în sumă de aproape 400.000 lei, pentru care nu au fost întocmite situații de lucrări, facturi sau evidențiate în contabilitate. Din suma totală menționată a fost plătită pînă acum mai puțin de jumătate executantului. SUPREM Iași, prin intermediul președintelui asociației sportive SUPREM, Mircea Potur. Acestuia banii i-au fost dați fără ca dispoziția de plată să aibă număr de înregistrare sau data trecută. Pentru plata sumei de 120.000 lei, rămasă restantă, asociația "Constructorul" a închiriat A.S. SUPREM utilitățile bazei sale sportive pe o perioadă nelimitată.

Alin TOCAN

Știri din Basarabia

■ «Die Welt»: "România ar putea înghiți Moldova în timpul cel mai apropiat"

"Dacă Moldova nu va intra în CSI, în comerțul acestei țări cu Moscova și Kiev vor fi aplicate imediat prețurile mondiale. În acest caz, pentru Moldova ar apărea necesitatea de a fi sprijinită tot mai mult de România care ar înghiți-o în timpul cel mai apropiat", se arată într-un comentariu al ziarului "Die Welt", citat astăzi de săptămînalul "Komersant Moldovî". O atare evoluție a evenimentelor "ar conduce la separarea definitivă a Republicii nistrene și la răscoala găgăuzilor, cauzîndu-se o nouă vărsare de sînge și, posibil, un război limitat dintre români și ruși. Ecourile crizei ar ajunge pînă la Moscova și Kiev", estimează sursa citată. "Die Welt" precizează că "Propunerea vizînd ratificarea a fost făcută de președintele Snegur, politician judicios și realist, care vorbește mai ușor în rusă decît în română și care înțelege bine că Moldova nu poate exista de una singură". La această oră "opoziția creștin-democrată înțelege că are șansa să se pomenească printr-o singură mișcare la cîrma puterii, ceea ce ar însemna o plecare rapidă spre România", concluzionează "Die Welt".

■ Contacte între Partidul Comunist din Transnistria și P.C.R.

La Tiraspol a avut loc o întîlnire între conducerea Partidului comunist din autoproclamanta republică nistreană și reprezentantul comitetului central al Partidului Comunist din România U. Nicoletol. Într-un comunicat difuzat cu acest prilej se arată că părțile au făcut un schimb de informații vizînd acțiunile practicate în vederea renașterii și consolidării Partidului comunist al oamenilor muncii din Transnistria și a Partidului comunist din România, confirmîndu-se fidelitatea ambelor formațiuni ideilor marxism-leninismului, cauzei construcției socialismului și comunismului. Observatori locali estimează că în felul acesta Partidul comunist român a recunoscut de facto autoproclamata republică nistreană. În contextul activizării comuniștilor transnistreni se înscrie și recenta întîlnire a conducerii Partidului comunist transnistrean cu Ivan Kîlcikov, membrul comitetului organizatoric pentru renașterea Partidului comunist găgăuz. În cadrul întîlnirii s-a menționat că partidele comuniste din ambele republici autoproclamate se mențin pe pozițiile marxism-leninismului, luptă pentru renașterea PCUS și pentru edificarea unei noi societăți socialiste și comuniste, sarcina primordială constituind-o renașterea URSS.

■ Transnistria nu va participa la alegeri anticipate în Parlamentul Moldovei

Sesiunea extraordinară, desfășurată între 3 și 10 august, la Chișinău, e o chestiune strict internă a Republicii Moldova, a declarat Aleksandr Caraman, vicepreședintele autoproclamatei republici nistrene. Solicitat de reporterul agenției BASA-Press, Caraman a opinat că incapacitatea Parlamentului Republicii Moldova de a adopta decizii importante se va răsfrînge și asupra relațiilor dintre Chișinău și Tiraspol. "Urmărim cu atenție evenimentele de la Chișinău; dar deocamdată, nu vom lua o atitudine oficială. În cazul unor alegeri anticipate în Parlamentul Moldovei, Transnistria nu va participa cu siguranță. Noi avem Sovietul nostru suprem și nu ne supunem deciziilor autorităților de la Chișinău", a afirmat Caraman.

■ Femeie ucisă în altarul bisericii

La 9 august, cetățeanca Orlovskaia, originară din satul Căbăiești, raionul Călărași, situat la Nord-Vest de Chișinău, a fost bătută de către paznicii mănăstirii Sf. Paraschiva (circa 15 km de Călărași), din motiv că victima a intrat în altar. În urma leziunilor, Orlovskaia a decedat. Poliția cercetează cazul, urmînd să clarifice dacă Orlovskaia a intrat în altar cu scop de furt sau pentru a se ruga. Drama a avut loc pe la ora 1 noaptea.

n Dobînzi grele pentru credite acordate întreprinzătorilor

Consiliul administrativ al Băncii Naționale a Moldovei a aprobat decizia privind majorarea ordinară a dobînzilor pentru credite, se arată într-un articol publicat în ziarul "Curierul de seară". Cu începere din 1 august curent, creditele sunt acordate contra dobîndă, de 170 la sută anual. În cazul în care banii sunt luați pentru revînzare, dobînda trebuie să constituie 175 la sută. În acest fel întreprinzătorii care beneficiază de sistemul de creditare al Băncii de stat se confruntă cu mari dificultăți în privința restituirii dobînzii. Mulți dintre ei investesc banii în băncile comerciale din străinătate prin intermediul persoanelor "de paie", pentru dobînzi mai mari. În cazul în care n-ar apela la diferite tertipuri, întreprinzătorii ar da în acest caz faliment, menționează sursa citată.

■ Bugetul minim de consum este de 5 ori mai mare decît salariul minim

Numai pentru procurarea strictului necesar pentru existență, fiecare locuitor al Republicii Moldova are nevoie de aproape 22 mii ruble, comunică astăzi, săptămînalul "Vocea poporului", referindu-se la estimările specialiștilor de la direcția de protecție socială a Consiliului Federației Sindicatelor Independente din Moldova. Celelalte cheltuieli legate de cumpărarea mărfurilor nealimentare, medicamentelor, combustibilului, achitarea plăților pentru serviciile sociale, comunale etc. se estimează la circa 18 mii de ruble, menționează sursa citată. În acest fel, raportat la prețurile din 20 iulie a.c., coșul minim de consum costă aproape 40 mii ruble, depășind de peste 5 ori salariul minim. Conform calculelor prealabile, în cazul înghețării prețurilor actuale la carburanți și majorării lunare cu 20 la sută a indicelui general al prețurilor, spre sfîrșitul anului, bugetul minim de consum poate atinge cota de 102 mii ruble, respectiv în septembrie - 58,8 mii ruble, în octombrie - 70,6 mii ruble, în noiembrie - 84,7 mii ruble, arată "Vocea poporului".

■ Comerțul particular la Chișinău

Din 1.045 unități comerciale care există actualmente la Chișinău, 559 sunt magazine private, a comunicat reporterului BASA-press viceprimarul capitalei Emil Brașoveanu. Mărfurile puse în vînzare de aceste magazine sunt achiziționate de la angrosiști sau de la persoane particulare, din care cauză, prețurile diferă de cele stabilite de unitățile de stat și depășesc cu mult capacitatea de cumpărare a cetățenilor cu venituri medii, a mai informat Brașoveanu. Sursele și prețurile de achiziție constituind taina comercială, autoritățile nu întotdeauna pot verifica dacă adaosul comercial depășește limita de 20 la sută, stabilită prin actele normative, au comunicat reporterului BASA-press surse de la Ministerul Comerțului. În perspectiva privatizării unităților comerciale de stat doar concurența poate constitui o pîrghie de reducere a prețurilor, consideră sursa citată. Potrivit viceprimarului Brașoveanu, certificatul de calitate cu analizele Laboratorului chimic și tehnologic, alăturat avizului eliberat de Sanepid pentru mărfurile din magazinele comerciale, în majoritatea cazurilor lipsește. "Chiar dacă în Moldova, deocamdată, nu există o lege de protecție a intereselor consumatorului, produsul alterat sau necalitativ urmează să fie restituit magazinului care l-a pus în vînzare, iar toate avertismentele despre imposibilitatea de restituire a mărfurilor procurate în rețeaua privată sunt lipsite de temei juridic", - a precizat Brașoveanu. Mai mulți judecători din Chișinău, solicitați de reporterul BASA-press au arătat că nu au examinat litigii între cumpărători și vînzători sau producători de mărfuri necalitative. *(Grupaj BASA)*

Ce știe șeful garnizoanei Iași și noi habar n-avem

Generalul Viorel Cheptine susține că superiorul său, generalul Gușe, e bine sănătos și se află la comanda Armatei a II-a

■ asta după ce în presă s-a scris, pe prima pagină și cu litere de-o șchioapă, că "generalul Ștefan Gușe are zilele numărate", publicîndu-se și rezultatul analizelor medicale

VIOREL CHEPTINE

Generalul Ștefan Gușe a fost unul dintre principalele personaje ale evenimentelor din decembrie 1989. Deținea atunci funcția de șef al Marelui Stat-Major al armatei române, și este cunoscut drept omul care s-a opus intrării în România a trupelor sovietice, în acele zile rămase încă pline de pete întunecate. Poziția sa antisovietică n-a rămas fără urmări: a fost eliberat din funcția pe care o deținea, fiind numit comandant al Armatei a II-a, armată din Moldova. De cîtva timp, numele generalului Gușe s-a adăugat și el unei lungi liste cu generali și ofițeri, din armată, miliție și securitate, care au murit ori s-au îmbolnăvit în mod suspect. Joia trecută, gravitatea bolii de care suferă generalul Gușe a fost probată cu documente medicale de către "Evenimentul zilei". Analizele medicale reproduse, semnate de șeful secției în care este internat comandantul Armatei a II-a, arată că acesta suferă de un cancer osos, bănuindu-se a fi rezultatul unei iradieri criminale.

Comandantul garnizoanei Iași, generalul Viorel Cheptine, are însă o părere cu totul deosebită despre starea de sănătate a generalului Gușe, superiorul său. Întrebat despre asta, dl. Cheptine declara, vineri, reporterului de la "Monitorul": "Cee? Fii serios! Generalul Gușe e bine-sănătos și e la comandă". Cu o zi înainte, pe prima pagină din "Evenimentul zilei" apărea fotografia mare a generalului Gușe, alături de care se scria, cu litere roșii, de-o șchioapă, "Zilele generalului Ștefan Gușe sînt numărate". Urma apoi explicația, detaliată în interiorul ziarului, unde erau reproduse analizele medicale și diagnosticul. Care să fie adevărul? Ori generalul Cheptine știa de starea superiorului său, dar nu citește ziarele, ori nu știe nici ce se întîmplă cu superiorul său, nici ce scrie presa. Ceea ce, pentru un general al armatei române, comandant de garnizoană, e puțin cam mult.

Lucian POSTU

P.S. Ar fi de dorit ca generalul Ștefan Gușe să fie bine-sănătos.

Poziția Partidului Alianței Civice cu privire la agravarea crizei politice, economice și sociale din România

"Greva ceferiștilor reflectă o stare generală de frustrare, nemulțumire și protest"

Constatînd cu îngrijorare acutizarea conflictului dintre ceferiști și guvern, Partidul Alianței Civice declară următoarele:

1. Greva ceferiștilor, grevele anterioare, și cele preconizate în continuare reflectă o stare generală de frustrare, nemulțumire și protest a societății românești față de agravarea crizei cu care se confruntă țara. Creșterea prețurilor de o sută de ori și a salariilor de numai douăzeci de ori față de 1990, amploarea fără precedent a fenomenului corupției, șansa foarte scăzută (sub 1%) a șomerilor de a găsi un loc de muncă, disperarea absolvenților de școli profesionale, licee și facultăți, deveniți șomeri înainte de a putea profesa, condițiile inumane în care sînt constrînși să trăiască pensionarii și bătrînii constituie fundalul tragic al tuturor acestor greve care iau marcat prezenta guvernare. Din acest motiv, încercarea guvernului și a partidelor de muncă asupra greviștilor și a partidelor din opoziție se înscrie în logica unei iresponsabilități pe care numai naivii sau credulii o contestă.

2. Pe de altă parte, în opinia Partidului Alianței Civice soluționarea prin mijloace legale a acestor greve a fost grav afectată de inexistența unei reale independențe a puterii judecătorești din România. În acest context, invocarea în mod demagogic a Constituției și a principiilor statului de drept de către un guvern care refuză să negocieze conform prevederilor Legii 15/1991 reprezintă un inadmisibil mijloc de intimidare.

3. Partidul Alianței Civice subliniază încă o dată că moțiunea de cenzură, promovată de opoziție în sesiunea parlamentară precedentă, a avut menirea să atragă atenția electoratului și guvernului că țara se află pe un drum greșit. Astăzi, cînd criza a atins cote de alarmă, considerăm convocarea imediată a Parlamentului în sesiune extraordinară ca pe o dovadă de minimă responsabilitate. Atunci cînd milioane de oameni își revendică dreptul fundamental la o viață decentă, Parlamentul țării nu are voie să se ascundă în spatele unei vacanțe indiferente.

București, 14.08.1993
Președintele Partidului Alianței Civice
Nicolae MANOLESCU

În exclusivitate pentru cotidianul "Monitorul"

"Cu Rabinul-șef, Moses Rosen, stau de vorbă la o cafea, dar asta nu se întîmplă foarte des"

■ Dialog cu Excelența Sa Dr. Avshalom Megiddon ambasadorul Israelului

- Dl. Ambasador, eminența sa dr. Moses Rosen, are vreo influență în ceea ce privește activitatea ambasadei Israelului la București? Care sînt relațiile dumneavoastră cu comunitatea evreiască din România?

- Nici o influență, eu ambasadorul Israelului, reprezint statul Israel, iar el, rabinul șef conduce comunitatea evreilor din România. Noi nu ne amestecăm în problemele comunității evreiești, iar el nu se poate amesteca în problemele ambasadei și nu poate reprezenta statul Israel. El reprezintă comunitatea evreilor din România. Deci, nici o influență. Relațiile mele cu comunitatea evreiască din România constau în aceea că, din cînd în cînd, în zilele de sărbătoare, vizitez sinagoga. Din cînd în cînd, îl vizitez pe rabinul șef, stăm de vorbă la o cafea, schimbăm impresii, dar nu des. *(V.Guraliuc)*

Salariile minerilor consumă aproape tot bugetul Regiei Autonome a Huilei

Dumitru Popescu, ministrul industriilor, a făcut o radiografie a calității activității Regiei Autonome a Huilei. Indicatorii analizați au fost producția fizică și productivitatea muncii. Producția fizică prezintă următoarea dinamică: 1989 - 11,5 milioane tone cărbune extras brut, 1992 - 5,6 milioane tone, 1993 (primele șase luni) - 3,1 milioane tone. Se remarcă o creștere de la 4 la sută în 1993 față de producția fizică din 1992. Productivitatea muncii a evoluat astfel: 238 tone extrase/om în 1989, 131 tone/om în 1992, 75,2 tone/om în 1993 (primele șase luni). Se observă și la acest indicator o creștere de 10 la sută în 1993 față de 1992. Dar aceste rezultate pozitive sînt anulate de structura cheltuielilor RAH. Din totalul cheltuielilor din 1989, 63 la sută erau destinate cheltuielilor materiale (întreținerea instalațiilor, protecția muncii, îmbunătățirea condițiilor de muncă) iar 37 la sută reprezentau cheltuieli salariale. În 1990: 52% cheltuieli materiale și 48% pentru salarii; în 1991: 40% cheltuieli materiale și 60% pentru salarii; în 1992: 39,9% cheltuieli materiale și 60,1% pentru salarii; în 1993: 38,8 cheltuieli materiale și 61,7 pentru salarii. Se remarcă felul cum ponderea cheltuielilor salariale de muncă crește în dauna cheltuielilor materiale. Pe 10 august a.c., contabilul șef al RAH apreciază ponderea în noua salarizare prevăzută în contractul de muncă colectiv (ce prevede salariul mediu brut de 226.434 lei) astfel: 21 la sută pentru cheltuieli materiale și 79 la sută pentru cheltuieli salariale. În consecință, dl. Dumitru Popescu a subliniat următorul fapt inedit: "mina devine astfel un loc unde oamenii primesc salarii, dar de unde nu va ieși cărbune. O conducere economică care acceptă scăderea cheltuielilor materiale va duce în scurt timp activitatea minieră de rîpă prin lipsa de întreținere a instalațiilor și a utilajelor". Această evoluție a fost apreciată ca deosebit de periculoasă, iar Consiliul de Administrație și Consiliul Împuterniciților Statului ale RAH au fost sesizate să analizeze încotro se îndreaptă această administrare. Acesta este motivul pentru care ministrul Industriilor, dl. Dumitru Popescu, i-a chemat ieri, la București, pe reprezentanții Consiliului de Administrație RAH.

Mircea Snegur răspunde președintelui Iliescu

"Sprijinul României pentru Moldova este deosebit de important"

Președintele României Ion Iliescu a primit din partea președintelui Republicii Moldova o scrisoare, în care se spune printre altele "Conducerea Republicii Moldova a primit cu o deosebită satisfacție și recunoștință, declarația Excelenței voastre, din 12 august, ce exprimă poziția conducerii României și a d-voastră personal, referitor la situația dificilă economică și politică pe care o traversează în prezent Republica Moldova. Noi salutăm și apreciem mai mult ca oricînd sprijinul moral și material pe care ni-l acordă în aceste momente grele din destinul nostru poporul frătesc al României. Între Republica Moldova și România au fost deja puse bazele unei integrări spirituale și economice, a unei colaborări pe multiple planuri, ceea ce deschide vaste posibilități pentru prosperitatea reciprocă a țărilor noastre. Sprijinul pe care România îl va acorda, un sprijin esențial atît la consolidarea independenței economice, cît și a celei politice, este un sprijin deosebit de important", a relevat în încheiere președintele Mircea Snegur.

De ce a fost nevoie de o dezmințire?

«PUNR nu are nimic în comun cu "Caritas"»

Vîlva pe care fenomenul Caritas o face în mass-media română l-a determinat pe dl. Ioan Gavra, deputat PUNR de Cluj, să abordeze acest subiect în cadrul conferinței "extraordinare", de presă, din 12 august. În viziunea d-sale, "PUNR nu are nimic în comun cu Caritas, primarul de Cluj, dl. Gheorghe Funar, neavînd nici el nimic în comun cu Caritas, singurul lucru care ține de o așa-zisă apropiere dintre PUNR și Ioan Stoica datorîndu-se faptului că principala filială a Caritas este în Cluj". În continuare, dl. Gavra a precizat că acest fenomen nu are și nu poate avea implicații politice, Banda Dacia Felix neaparținînd PUNR. În privința implicațiilor în social ale fenomenului Caritas, același Ioan Gavra a remarcat: "Nu știu ce se va întîmpla pe viitor cu Caritas și nu pot să știu care-i va fi evoluția. Ce pot să vă spun este că, după cum se vede în Cluj, afacerea merge. Cît despre atacurile din presă la adresa fenomenului și a d-lui Stoica, consider că au avut și au în continuare un efect contrar celui scontat de cei care au scris articolele". Și totuși, acest fenomen preocupă conducerea PUNR, o delegație a partidului purtînd discuții cu reprezentanții puterii. Dl. Gavra s-a întîlnit la 11 august cu președintele Ion Iliescu, pentru a discuta fenomenul Caritas, alte discuții cu aceeași temă derulîndu-se cu premierul Nicolae Văcăroiu. "Ne interesează pentru că se desfășoară pe teritoriul județului Cluj-Napoca, dar mărturisesc că eu personal nu particip la acest joc", a precizat deputatul PUNR la Cluj. Viziunea partidului asupra acestui fenomen a fost înregistrată de remarca d-lui Viorel Sălăgean care, apelînd la cunoștințele d-sale de economie, a afirmat: "Consider că, în condițiile economice actuale, Caritas are o viabilitate de cel puțin un an de zile". *(MEDIAFAX)*

"Consiliul Județean nu va fixa anul acesta nici un fel de impozite și taxe locale"

■ *declară dl. Ion Amihăiesei, președintele Consiliului Județean Iași*

În urmă cu aproximativ o lună de zile precizam că Delegația Permanentă a Consiliului Județean a analizat un studiu de fezabilitate întocmit de doi specialiști de la Facultatea de Științe Economice din Iași privind introducerea unor impozite și taxe locale speciale. În ședința respectivă se menționează că membrii Consiliului Județean vor hotărî în luna august care vor fi impozitele și taxele speciale pe care le va plăti populația județului Iași. Iată ce ne-a declarat dl. Ion Amihăiesei, președintele Consiliului Județean, în această privință: "Sperăm ca acest studiu să-l transmitem și consiliilor locale, pentru cele ce sînt de competența lor, iar noi să introducem taxele ce țin de competența noastră. Nu am acționat pînă acum pentru că am așteptat apariția unor căi de subvenționare a locuințelor începute din partea Guvernului, problemă care, s-ar părea, s-a rezolvat. De ce am stat pe loc? Fiindcă, pînă la urmă, dacă țineți minte, problema principală a studiului se referea la terminarea blocurilor de locuințe începute și aflate în diverse stadii de execuție, dar și la realizarea altor obiective de utilitate generală. Noi am așteptat să vedem care este rezolvarea de la Guvern, pentru ca să nu ne apucăm să mai introducem o serie de taxe în plus, pentru că toate presupun contribuția bănească a populației care și așa este foarte săracă. Să vedem ce corecție ne oferă acum ordonanța Guvernului, fiindcă în funcție de sursele bugetare venim și noi cu ceva în plus, de la taxele locale. Nu vom apela la împrumuturile publice și o să mergem pe ceva taxe locale în special pentru drumuri și alte obiective locale. Aceasta este soarta respectivului studiu. Oricum, pînă nu avem o linie clară în privința impozitelor și taxelor stabilite de Guvern și Parlament, noi nu vom acționa. Pentru că vreau să fie foarte clară această problemă, țin să precizez că noi nu ne-am gîndit să introducem anul acesta asemenea taxe și impozite. Poate la anul viitor."

H. DUMITRU

Un sondaj de opinie, realizat în rîndul ieșenilor, care dezvăluie o realitate cruntă

AȚI DAT VREODATĂ MITĂ ?

Luarea și darea de mită, sub diverse forme, este un fenomen acutizat și prezent în structurile sistemului nostru social pînă la nivele foarte înalte. Nimeni nu poate nega faptul că rezolvarea unor probleme se face adesea prin mituirea anumitor persoane, plătite de stat tocmai pentru soluționarea acestor probleme.

Cauzele sînt multiple și complexe. Nivelul de salarizare inechitabil între diverse categorii sociale, sărăcia generală, menținerea în diverse funcții de răspundere a unor oameni corupți, incapacitatea justiției de a stopa acest flagel social și nu în ultimul rînd, mentalitatea populației asigură amplificarea acestui fenomen. Plecînd de la această realitate, o echipă a cotidianului "Monitorul", a realizat un sondaj de opinie, format din două întrebări:

1. Ați dat vreodată mită?
2. Cui ați dat mită?

Au fost chestionate 50 de persoane din diverse categorii de vîrstă și profesie. Considerînd răspunsurile primite de bună credință, 22 de persoane au recunoscut că au dat mită (44 la sută). Restul au declarat că nu au dat mită niciodată sau că nu au avut încă nevoie să o facă.

Conform răspunsurilor au primit mită funcționari publici, medici, contabili sau directori. Selectăm cîteva din răspunsurile primite în urma acestui sondaj, chiar dacă unele persoane nu și-au declinat identitatea.

■ **profesoară, 53 ani:** "Fără mită nu se poate. Medicii nu te servesc pînă nu le dai."

■ **Dan, student,** 19 ani: "Sîntem perfect obișnuiți să facem așa. O facem la fiecare pas."

■ **Dumitru Marian, operator,** 42 ani: "Pînă în prezent nu am avut nevoie. Poate de acum încolo și știu convins că voi fi nevoit să dau."

■ **agent Protguard:** "Nu, niciodată."

■ **Cristian șomer, 21 ani:** "Da, de multe ori. Chiar astăzi la policlinică pentru a obține un rezultat."

■ **Loghin Valentin, asistent medical, 62 ani:** "Eu mă uit în obrazul dumneavoastră, dar v-aș spune ceva acum. L-aș scuipa în ochi pe cel care mi-ar da."

■ **Cristina, șomeră, 25 ani:** "Da. La profesori și la Serviciul personal."

■ **Patricia, studentă, 23 ani:** "N-am ajuns încă în situația asta. Aș da numai pentru o problemă vitală."

■ **Agavriloaie Gh., lăcătuș, 45 ani:** "Cîți credeți că sînt cei care să nu fi luat mită?"

Cristina LECA
Cristian MEDELEANU

Ce va presupune reforma sanitară

Fiecare ieșean își va putea alege medicul generalist preferat

În cadrul reformei serviciilor medicale este menționată și relația dintre medic și pacient. Astfel, pacienții își pot alege medicul generalist pe care îl preferă indiferent dacă acesta lucrează într-un dispensar de stat sau unul particular. Menționăm că în momentul de față, fiecare cetățean are fișa medicală la circumscripția sanitară din cartierul în care locuiește. Conform precizărilor reformei medicale, odată cu aplicarea acestora, fiecare persoană are dreptul de a-și alege oricare dispensar din oraș. Asistența medicală se va oferi contra unei taxe mici, în cazul instituțiilor sanitare de stat sau a celor particulare non-profit. În cazul în care pacientul se va adresa unor dispensare sau cabinete medicale cu profil, atunci acestia vor plăti integral costul consultației. Referitor la persoanele care necesită spitalizare, acestea vor plăti integral în spitalele particulare costul serviciilor medicale și hoteliere de care beneficiază. Spitalele publice vor avea același regim de gratuitate, fiind în continuare guvernate de Ministerul Sănătății. Un alt tip de îngrijire medicală este cea practicată în cadrul comunității cum ar fi de exemplu: consultații și tratamente medicale la domiciliu pentru vîrstnici, sau clinicile de control ale natalității. De asemenea, atunci cînd este cazul, o parte a acestei categorii de pacienți pot primi îngrijiri în regim de convalescență sau pe termen lung în unități de ocrotire pentru bătrîni.

Mihaela CĂNĂNĂU

Oficialitățile ieșene vor să înfrățească Iașul cu șase orașe străine

■ *Sînt vizate orașe din Italia, China, Germania și SUA*

Prefectul Dan Gâlea conduce o delegație ce și-a propus să găsească ieșenilor parteneri de afaceri în China

O delegație a județului Iași condusă de prefectul Dan Gâlea, va ajunge astăzi, după escale la Delphi și Pekin, în Changchun, capitala provinciei Ji Lin din nord-estul Chinei. După înfrățirea cu orașul Poitiers din Franța și Xi An din China, delegația ieșeană va încerca încheierea unui acord de principiu privind înfrățirea cu provincia Ji Lin care va fi definitivat cînd delegația chineză se va deplasa la Iași. O practică internațională este ca un oraș sau o provincie să stabilească un număr de pînă la 6 acorduri de acest fel. Oficialitățile județului nostru mai au în atenție înfrățirea cu orașul Padova din Italia, un oraș din Germania și o importantă metropolă din SUA. Acordul de înfrățire cu provincia Ji Lin prevede cooperarea în domeniile industriei, agriculturii, comerțului, științei și tehnologiei, culturii și sănătății publice.

Cristian MEDELEANU

GREVA DRUMARILOR A FOST AMÎNATĂ

În urma discuțiilor care au avut loc vineri, 13 august, la București, între reprezentanți ai Ministerului Transporturilor, Ministerului Finanțelor, Ministerului Muncii și Protecției Sociale și conducerea Comitetului de grevă al drumarilor din România, s-a hotărît amînarea grevei generale a drumarilor, prevăzută inițial să înceapă marți, 17 august, pentru o dată ce urmează să fie stabilită în cursul acestei săptămîni. Mihai Popazu, purtătorul de cuvînt al comitetului de grevă de la Direcția Teritorială de Drumuri și Poduri Iași, ne-a declarat că, în urma negocierilor de la București, o parte din cererile drumarilor au fost satisfăcute, însă principala revendicare, "asigurarea fondurilor materiale și financiare minime pentru realizarea sarcinilor planificate" nu a fost încă soluționată. Miercuri, 18 august, reprezentanții drumarilor vor fi primiți în audiență la primul-ministru pentru o nouă rundă de negocieri. Dacă nici de această dată nu vor fi aprobate toate revendicările, atunci se va trece la declanșarea grevei generale.

Reamintim că drumarii au declarat că în cazul în care revendicările lor nu vor fi rezolvate, vor bloca toate drumurile naționale și județene din țară.

Sorin SIMON

Sarabanda concedierilor

258 de salariați au fost trimiși în șomaj de administrația SC Moldova SA

Urmare a restrîngerii activității unității datorită reducerii volumului de lucrări de reparații capitale la obiectivele feroviare, societatea comercială de construcții feroviare "Moldova" SA a disponibilizat începînd cu 15.08.1993 un număr de 258 de persoane.

Conform adreselor numărul 11/41 din 9.08.1993 și numărul 1/365 din 10.08.1993, au fost disponibilizați un număr de 206 muncitori și 52 de persoane cu studii medii și superioare.

Datorită lipsurilor materiale societatea a sistat lucrările de construcție a căii ferate Flămînzi-Botoșani, precum și a restrîngerii volumului de reparații capitale la calea ferată pe tronsonul HușI-Crasna.

Sândel TACU

SC MOLDOMOBILA Iași exportă 95% din produsele pe care le fabrică anual

SC MOLDOMOBILA SA este una dintre cele mai mari firme producătoare de mobilier din țară. La ora actuală, producția societății ieșene este destinată în proporție de peste 95% exportului, produsele fiind foarte apreciate pe piața externă.

După cum ne-a declarat Corneliu Anton, directorul adjunct al SC MOLDOMOBILA, obiectivul principal urmărit în prezent de această firmă este recîștigarea marii piețe de desfacere pe care o reprezintă țările fostei URSS, țări dominate la ora actuală de o instabilitate economică și politică accentuată. În acest sens, după cum ne-a informat dl. Corneliu Anton, directorul economic al firmei, la începutul lunii august, 14 societăți producătoare de mobilă din țară, printre care și firma ieșeană, au încheiat un contract cu firma bucureșteană BROTHER TRADING SRL, prin care aceasta din urmă se obligă să le vîndă produsele pe piața amintită. În plus, societatea bucureșteană și-a propus deschiderea a 8 expoziții permanente în marile orașe ale Comunității Statelor Independente.

În paralel cu redobîndirea pieței de desfacere din est, producătorul de mobilă ieșean și-a propus să întărească și să extindă colaborarea cu partenerii de afaceri din vestul Europei. Astfel, MOLDOMOBILA SA se pregătește în prezent în vederea participării la Tîrgul Internațional de Mobilă de la București (TIMB) din perioada 4-12 septembrie. În opinia d-lui Corneliu Anton, acest tîrg, care tinde să devină cel mai mare tîrg internațional organizat în România, are o mare importanță pentru firma ieșeană. Organizarea unei asemenea expoziții este în măsură să promoveze concurența reală, făcînd posibil ca firmele cu cele mai competitive produse să poată penetra cele mai solide piețe de desfacere. MOLDOMOBILA SA va participa la această expoziție cu noi modele de mobilier (dormitor, sufragerii, mobilier de sedere), urmărind prin aceasta antamarea contractelor pentru anul viitor.

Mihaela BREZEANU

Alte două oficialități locale cer Procuraturii să ancheteze vînzările ilegale de pămînt din comuna Bîrnova

În repetate rînduri cotidianul nostru a relatat pe larg despre afacerile ilegale cu pămînt pentru construcții din comuna Bîrnova. Fostul primar Gheorghe Cazacu și fosta conducere a cooperativei agricole de producție din localitate au vîndut, în anii 1990-1991, unor așa-zise personalități ieșene terenuri pentru construcții la prețuri derizorii: 10 lei și chiar 2,50 lei/mp. Aceste terenuri sînt situate în imediata vecinătate sau chiar pe teritoriul municipiului Iași și au astăzi o valoare comercială de mai multe milioane de lei fiecare. O comisie alcătuită din specialiști de la Consiliul Județean și Direcția Agricolă a verificat anul trecut, în luna august, reclamațiile sătenilor din Bîrnova și au concluzionat că vînzarea acestor terenuri s-a făcut ilegal, fără respectarea prevederilor legilor nr. 18 și, mai ales, nr. 50. Dezinteresat sau nu, timp de aproape un an după aceasta, nu s-a întreprins nimic concret pentru elucidarea tuturor matrapazlîcurilor petrecute la Bîrnova în aplicarea Legii fondului funciar și sancționarea celor vinovați. Precizăm însă că în urma campaniei de presă declanșată de cotidianul nostru acest caz a fost redeschis și se va acționa pentru finalizarea sa și respectarea legii. Cel puțin așa susțin la ora actuală oficialitățile ieșene. După ce în unul dintre numerele precedente am prezentat opiniile domnilor Dan Gâlea, prefectul județului, și Alexandru Anghel, subprefect, revenim astăzi asupra acestui caz. Redăm în continuare declarațiile făcute de domnii Ion Amihăiesei, președintele Consiliului Județean, și Alexandru Anghel, șeful comisiei județene pentru cercetarea abuzurilor săvîrșite în aplicarea Legii fondului funciar.

Funcția pe care o deține îl obligă pe subprefectul Alexandru Anghel să sesizeze încălcările legii în județul Iași

Dl. Ion Amihăiesei: "Văd că dv. ați scris și continuați să scrieți despre acest caz. Sigur că noi o să-i dăm curs. Am reluat cazul și am dat să se verifice de către Procuratură. Dacă s-a încălcat legea, cei vinovați să suporte consecințele. N-am nimic împotrivă."

Dl. Alexandru Anghel: "Chiar a doua zi după discuția cu dv., am cerut din nou raportul comisiei care a efectuat verificarea și pe baza lui, am sesizat Procuratura. Dl. Neculai Pepelea o să vă trimită și un răspuns oficial în acest sens."

Dumitru HARIGA

Arheologii ieșeni au descoperit încă o așezare dacică

În ultimele zile, o echipă din cadrul Institutului de Arheologie din Iași, condusă de directorul acestuia, Dan G. Teodor, a descoperit la Vînători-Neamț urmele unei așezări dacice datată în jurul secolului trei, înainte de Hristos. În așezarea respectivă s-au găsit locuințe, vetre, ceramică și unelte și este posibil ca, în luna octombrie, cînd săpăturile vor continua, să fie descoperite și alte obiecte cu o importantă semnificație istorică. Deasupra așezării dacice a fost descoperită o așezare romană și se estimează că aceasta datează din secolele șase-șapte. Datorită faptului că, în zonă, țăranii au plantații de lucernă și porumb, săpăturile s-au sistat pînă după strîngerea recoltei. Echipe de specialiști efectuează în prezent săpături la Scînteia, Siret, Mitoc, Ștefănești, Pocreaca, Dumbrăveni, Mihăilești, Cotnari și Bormis. Cotidianul "Monitorul" va informa periodic asupra descoperirilor arheologilor. **(Dan FODOR)**

Se caută celebra talangă cumpărată de Vasile Pogor

Constantin Parascan, muzeograf principal la Bojdeuca lui Ion Creangă, este în căutarea celebrei tălăngi cu ajutorul căreia Vasile Pogor prezida lucrările Junimii. Se spune că Vasile Pogor, disperat că nu mai reușește să țină în frîu ședințele junimiștilor s-a gîndit să cumpere o talangă. Întrebat de tîrgovel dacă dorește o talangă pentru oi sau pentru boi, el a răspuns: "pentru boi". Urma acestei tălăngi s-a pierdut. Ultimul ei proprietar despre care se știe cu certitudine este Oswald Racoviță, fost primar al Iașilor, care o primise în dar chiar de la Vasile Pogor.

Cristina LECA

Ce mai lipsește pe piața Iașului

Cererile de pîine intermediară, neagră și fără sare nu reușesc să fie acoperite

■ *pîine graham nu se mai fabrică deloc*

După studiul efectuat săptămîna trecută de specialiștii Consiliului Județean privind oferta de lapte și produse lactate de pe piața municipiului Iași, în săptămîna 9-13 august a acestui an a venit rîndul pîinii și produselor de panificație. Situația vînzărilor a fost bună, însă continuitatea prezenței la vînzare a acestor produse a fost slabă.

Sectorul de stat nu reușește să acopere în totalitate cererile de pîine intermediară neagră și fără sare. În sectorul particular aceste sortimente nu se produc.

Pîinea graham nu se produce nici în sectorul de stat și nici în sectorul privat, unde și oferta de specialități rămîne slabă (de ex. biaturi de tort, cozonac, etc.).

Liliana NIȚĂ

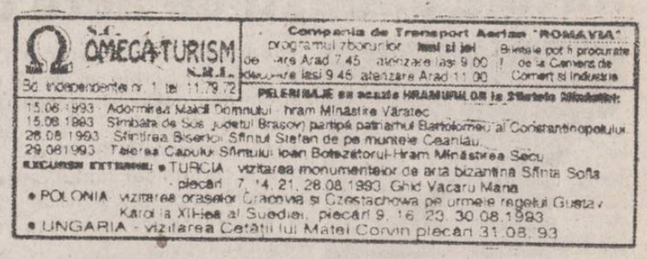

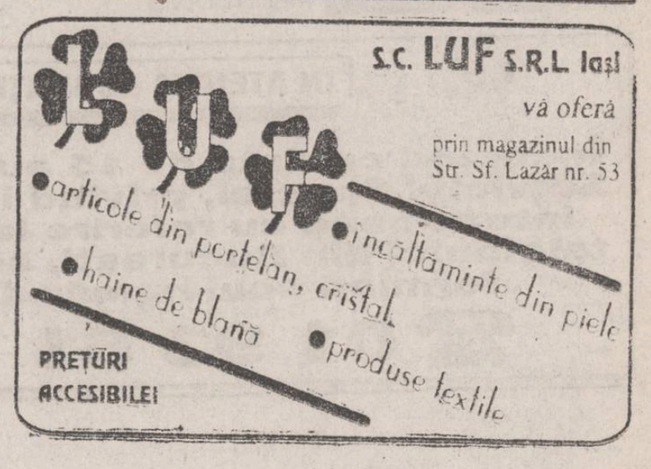

Între SUA și Rusia - un nou "război rece"?

■ *Departamentul de Stat al SUA solicită ca orice operațiune de menținere a păcii întreprinsă de trupele rusești să se facă numai cu acordul ONU* ■ *"luna de miere" dintre Washington și Moscova se apropie de sfîrșit* ■

Ministerul rus de Externe a respins orice sugestie că Statele Unite ar putea juca un rol mai activ în medierea disputelor din fosta Uniune Sovietică, declarînd că Rusia se consideră cel mai important factor al menținerii stabilității în regiune. Declarația urmează publicării în presa americană a unei directive, care nu a fost dată publicității în mod oficial, în care Departamentul de Stat solicită ca orice operațiune de menținere a păcii întreprinsă de trupele rusești în spațiul fostei Uniuni Sovietice să se facă numai cu acordul ONU, iar un important demnitar al Departamentului de Stat să supravegheze medierea conflictelor din fosta Uniune Sovietică. Statele Unite încep să aibă o mai mare prudență față de situația din Uniunea Sovietică, temîndu-se de refacerea unor noi sfere de influență.

Ce importanță are, în acest context, prefigurarea unui nou acord militar româno-rus?

Postul de radio BBC a difuzat simbătă seara o discuție a Anei-Maria Borha cu analistul politic Jonathan Eale, de la Institutul Militar Regal Britanic. Părerea lui Jonathan Eale despre noul tratat militar româno-rus a fost următoarea: "De peste două luni, Administrația americană a știut de încercările Rusiei de a stabili noi sfere de influență. Vorbim nu numai de amestecul armatei ruse în Caucaz sau în Asia Centrală, dar și de amenințările fățișe la adresa Republicilor Baltice, la adresa Moldovei. Este clar că Washingtonul s-a decis că nu poate să accepte cererea Moscovei spre o nouă sferă de influență și nu va accepta intervenția Moscovei în fostele republici sovietice în termeni de menținere a păcii. Cred că ne apropiem de o perioadă destul de tensionată în relațiile dintre Moscova și Washington, perioadă care va termina "luna de miere" de aproape doi ani dintre cele două țări".

Avînd în vedere redesenarea sferelor de influență, analistul britanic a fost întrebat cum poate fi interpretată semnarea tratatului militar româno-rus. "România continuă să aibă o anumită dependență de producția rusească de armament. E posibil ca Ministerul Apărării din România să fi căzut victima unui joc politic mult mai larg. Nimeni nu va crede că acest acord nu este legat de tratatul eșuat semnat de Ion Iliescu și Mihail Gorbaciov, tratat neratificat de parlament. E necesar ca Ministerul Apărării Naționale din România să fie și mai transparent și să spună că România nu va accepta niciodată o sferă de influență rusească din Republica Moldova".

Despre prezența Armatei a 14-a a Rusiei în Republica Moldova, despre care Ministerul Apărării de la Moscova a afirmat că este o armată de menținere a păcii, analistul britanic a replicat: "Nu se poate vorbi de o armată de menținere a păcii cantonată într-un stat care nu acceptă acest lucru. Acest lucru se face numai cu acordul guvernelor legitime. Rusia refuză să semneze un tratat internațional în care să se precizeze că se respectă integritatea teritorială a țărilor respective".

Adrian OCHEAN

Poliția germană a împiedicat sîmbătă sărbătorirea lui Rudolf Hess, adjunctul lui Adolf Hitler

Mii de polițiști germani au împiedicat ținerea unor manifestații ale grupărilor neonaziste, menite a comemora data morții lui Rudolf Hess, adjunctul lui Hitler. În cîteva landuri, printre care Bavaria, Saxonia și Turingia, autoritățile au interzis comemorarea sinuciderii lui Hess, acum șase ani, în închisoarea de la Berlin, la vîrsta de 93 de ani. Poliția a înconjurat orașul Bichoferode din Turingia, iar grupările de extremă dreaptă aveau intenția organizării unei demonstrații de simpatie cu minerii aflați în grevă. Au fost arestat circa 40 de persoane, majoritatea fiind eliberate la scurt timp. *(NEP)*

Organizația Națiunilor Unite confirmă retragerea forțelor sîrbești de lîngă Sarajevo

■ *astăzi reîncep la Geneva negocierile de pace* ■ *participă și partea musulmană*

Războiul care nu se mai sfîrșește în Bosnia-Herțegovina produce foarte multe daune populației civile. În imagine, o familie de croați părăsindu-și locuința.

Organizația Națiunilor Unite a comunicat retragerea majorității forțelor sîrbești aflate pe muntele Igman, de lîngă Sarajevo, capitala Bosniei - Herțegovina. Pe această înălțime, din lipsă de mijloace de transport a mai rămas o singură companie a sîrbilor, dar comandantul forțelor ONU în Bosnia, generalul Francis Briquemont, a precizat că ea nu prezintă nici un pericol. În timpul retragerii, sîrbii au incendiat clădirile și aparatura a ceea ce fusese o mare instalație de tele-sky. Sîrbii au cerut Organizației Națiunilor Unite să li se dea garanții că se va împiedica ocuparea înălțimilor de către armata bosniacă musulmană. Pentru a le îndeplini cererea, oficialități ONU au renunțat la principiul prin care hotărîseră să acționeze numai ca observatori. Potrivit acordului, 250 de militari francezi vor ocupa înălțimile, iar sîrbii se vor replia pe pozițiile pe care se aflau acum două săptămîni. Acordul prevede o modificare a rolului forțelor ONU în Bosnia, de la misiunea de menținere a păcii, la cea de impunere a pacificării.

În timp ce în zona Sarajevo se menține liniștea, au continuat luptele în regiunea centrală a Bosniei. Radio Sarajevo a anunțat atacuri ale forțelor croate asupra pozițiilor musulmane de la Mostar. Postul de radio Sarajevo a anunțat că orașele Maglaj și Davidovici, aflate sub controlul musulmanilor, au fost bombardate de forțele sîrbilor bosniaci.

Un lucrător al ONU a fost împușcat mortal în timp ce conducea un vehicul blindat către orașul Vitez. Potrivit informațiilor transmise de ONU, vehiculul era marcat clar cu însemnele Națiunilor Unite. *(NEP)*

Dispută Marea Britanie - ONU în problema evacuării copiilor din Bosnia

Un membru al cabinetului britanic încearcă să atenueze disputa dintre Marea Britanie și Organizația Națiunilor Unite, asupra problemei evacuării răniților de la Sarajevo. Disputa a izbucnit cînd s-a descoperit că pe lista inițială a ONU figurau numai doi copii care urmau să fie transportați în Marea Britanie, pentru a li se asigura tratament medical corespunzător. Ministrul britanic al asistenței pentru străinătate a cerut ca toți cei care au nevoie urgentă de intervenții medicale, să fie identificați numai de oficialii Organizației Națiunilor Unite.

Autoritățile turcești au ucis peste 50 de kurzi

Autoritățile turcești au anunțat că într-o operațiune militară efectuată în munții de lîngă frontiera Turciei cu Iranul și Irakul, au fost uciși peste 50 de kurzi, bănuiți a face parte din forțele rebele separatiste.

Un purtător de cuvînt guvernamental a declarat că trupele de infanterie, sprijinite de avioane și elicoptere de luptă au atacat joi o bază a kurzilor separatiști din provincia Hakarid și operațiunea continuă. Această ofensivă a fost efectuată pentru a contracara un eventual atac al kurzilor, care au aniversat ieri începerea operațiunilor armate în 1984.

Papa Ioan Paul al II-lea s-a pronunțat din nou împotriva avorturilor și euthanasiei

■ **credincioșii romano-catolici din SUA l-au cerut însă liberalizarea avorturilor**

În ultima escală pe care a făcut-o în Statele Unite, la Davon, Papa Ioan Paul al II-lea a ținut un discurs în care s-a pronunțat împotriva avorturilor și a euthanasiei. Discursul papei s-a suprapus peste cererile a tot mai multor credincioși americani romano-catolici care s-au pronunțat pentru liberalizarea avorturilor. În Statele Unite au fost dezvăluite mai multe cazuri de preoți romano-catolici care s-au îmbogățit nemeritat de pe urma enoriașilor. *(NEP)*

Ucraina nu renunță la potențialul nuclear

Ucraina și-a determinat definitiv poziția în chestiunea armelor nucleare dislocate pe teritoriul său, comunică ziarul "Curierul de seară". Sub controlul militarilor ucrainieni urmează să treacă în întregime rachetele nucleare, inclusiv "butonul nuclear" aflat un timp oarecare în mîinile a trei președinți - rus, kazah și ucrainean. Această decizie a Ucrainei a fost confirmată prin două documente fundamentale. Primul a fost adoptat de către legislativul de la Kiev, cu denumirea "Direcțiile principale ale politicii externe a Ucrainei", iar cel de-al doilea a fost semnat de ministrul apărării, Constantin Morozov, cu titlul "Cu privire la statutul obiectivelor "C" dislocate în Ucraina". În conformitate cu aceste documente, toate trupele militare ce păzesc armele nucleare trec în subordonarea Armatei 43 rachetare a acestui stat. Dezacordul cu decizia unilaterală a Ucrainei l-au declarat ceilalți parteneri din "blocul nuclear" răsăritean. Primul a reacționat Guvernul Rusiei, care a protestat vehement, menționează sursa citată. Nimeni, inclusiv Moldova, nu dorește să aibă în preajmă o țară nucleară ce are în dotare 1.240 de blocuri de tachete balistice intercontinentale și 600 de rachete cu aripi, cu care sînt dotate bombardierele grele TU-95 și TU-160, ceea ce constituie un potențial ce-l depășește pe cel al Angliei, Franței și Chinei, luate împreună, scrie "Curierul de seară". *(BASA)*

Albanezii din provincia Kossovo acuză forțele sîrbești de acte de violență

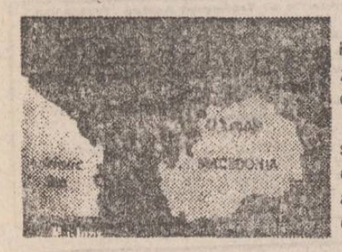

Albanezii din provincia Kossovo din Serbia au acuzat din nou poliția sîrbească de acte de violență.

Liga Democrată din Kossovo a comunicat faptul că circa 600 de polițiști și militari au ocupat gara și piața orașului Mitrovița.

Forțele sîrbești au efectuat razii și percheziții, maltratîndu-i pe cetățenii albanezi. Poliția din Kossovo a dezmințit relatarea și a precizat că la Mitrovița a efectuat o percheziție pentru a prinde traficanți de valută.

Serviciile secrete israeliene se discreditează reciproc

■ *Shin Beth și Aman s-au aliat împotriva Mossad-ului*

O vie luptă internă opune de mai mult timp diferitele servicii israeliene de informații, în special datorită dorinței Mossad-ului (serviciul de informații externe) de a le subordona pe celelalte, anunță France Presse, citînd un raport publicat vineri la Londra. Shin Beth (securitatea internă) și Aman (serviciul de informații militare) s-au aliat împotriva Mossad-ului. Lupta este cu atît mai acerbă cu cît viitorul mai multor agenți ai Shin Beth din teritoriile ocupate se vede amenințat dacă negocierile de pace vor conduce la un acord cu palestinienii. O situație care multiplică tensiunile existente, este viitoarea plecare din funcții a șefilor Mossad și Shin Beth, Shabtay Shavit și respectiv Jacob Pery. Lupta dintre aceste servicii se traduce în principal prin încercările repetate de discreditare a rivalilor interni. Analiștii estimează că lupta nu se va opri, ci va continua și după ce noii șefi ai celor două servicii sus-amintite își vor ocupa posturile.

Limitarea imigrației în Franța nu a fost acceptată de Consiliul Constituțional

Consiliul Constituțional al Franței a respins unele clauze conținute în controversatul Proiect de Lege menit să limiteze imigrația. Consiliul Constituțional a eliminat opt din cele 52 de articole ale legii, declarînd că acestea sînt contrare Constituției franceze și Declarației drepturilor omului. În articolele respinse sînt cuprinse articole care limitează dreptul la azil politic, reunificarea familiei și căsătoriile de conveniență. De asemenea, erau prevăzute măsuri de detenție a imigranților ilegali. Guvernul francez încă nu a reacționat la decizia Consiliului Constituțional.

Armata imperială japoneză a folosit arma biologică în timpul celui de-al doilea război mondial

Cercetătorii istorici japonezi au comunicat că au descoperit dovezi că în timpul celui de-al doilea război mondial armata imperială japoneză a utilizat arma biologică în China. Un profesor de la Universitatea Somgadaia a declarat că el și colegii săi au descoperit documente întocmite de o unitate specială a armatei din care a rezultat că unitatea lupta cu arme biologice. Guvernele japoneze care s-au succedat la putere au susținut mereu că nu există dovezi că Japonia ar fi dus un război biologic.

La Moscova, difteria s-a transformat în epidemie

Medicii ruși au declarat că la Moscova cazurile de difterie au atins proporțiile unei epidemii. Autoritățile sanitare locale declară că numărul pacienților diagnosticați se ridică la 750 și este în continuă creștere. S-au semnalat și 17 cazuri mortale. Epidemia actuală a reapărut după ce maladia fusese declarată oficial eradicată. Tot în această lună, autoritățile medicale rusești au anunțat că numărul cazurilor de difterie în întreaga Rusie a atins cifra de 4000. S-au înregistrat și alte îmbolnăviri contagioase cu holeră, de exemplu.

Aceste epidemii se datorează atît proastelor condiții sanitare ale populației și sărăciei crescînde, cît și lipsei de măsuri preventive.

ÎN ATENȚIA ABONAȚILOR TELEFONICI

Începînd cu data de 15 august 1993, Serviciul Special, privind informațiile interurbane cu referire la abonații telefonici din București, se va obține formînd noul număr de apel

01 93 51 111

FRAROM IAȘI S.R.L. vă oferim

anunță deschiderea, după efectuarea concediului de odihnă, a **Magazinelor** din Bd. Independenței 11-13 și Alexandru cel Bun bl. H6

RENUMITELE TELEVIZOARE
CROWN-JAPAN - 289.500 lei
GOLDSTAR - 289.500 lei
Diagonala 51 cm/Telecomanda
44-90 programe PAL-SECAM
Sleep timer
Afișaj comenzi ecran
Garanție asigurată.

Videorecorder GOLDSTAR 299.500 LEI

COVOARE și CARPETE IMPORT Chișinău și Ungheni

Aparatură electrocasnică Severin, Kansai, Kamasonic, Magtan

ACUMULATORI AUTO Varta - Germania, 28Ah - 190 Ah garanție asigurată.

Magazinele noastre sînt deschise zilnic între orele 10-18
112122, 112180 *Vă așteptăm!*

Citiți Monitorul
Această casetă luminoasă se află pe toate autoturismele TAXICOM S.A. Iași (TAXI DE STAT) și aparține **Agenției de publicitate NORD-EST**
În acest spațiu publicitar se face acum reclama cotidianului MONITORUL.
În această casetă poate fi mîine și reclama dumnevoastră.
Pentru aceasta vă rugăm să contactați **Agenția de Publicitate NORD-EST** str. Smîrdan nr. 5 tel. 17.25.57 fax 14.45.77

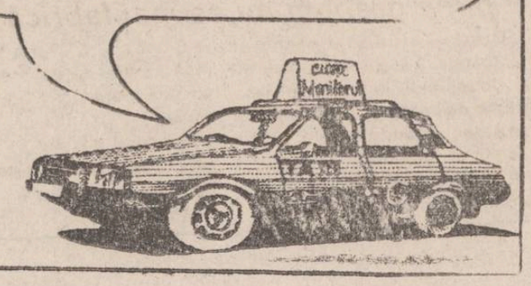

©N.E. Advertising 1993

CAFEAUA DE DIMINEAȚĂ

Geo Bogza la 85 de ani și geobogzia ca stare explozivă

de Aurel LEON

Eram acum vreo zece ani. Așezat pe läicerul vărgat din geamlîcul care închide vederea spre Șorogari a bojdeucii lui moș Ion Creangă, între poeta Ana Blandiana și soțul ei, Romulus Rusan. Geo Bogza, copleșit de emoție, nu putea crede că aici a dormit Mihai Eminescu, pe o saltea pusă direct pe dușumea. "Să mulțumim cerului că ni i-a dat pe Eminescu și Creangă!" șopti Bogza, înainte de a intra în marea tăcere. Era, pe atunci, Bogza cel din fotografie. O întreb pe Ana Blandiana, pe cînd scria ceva în cartea casei memoriale, dacă își dă seama ce perle se ascund în "Moș Nechifor Coțcarul", și reproduse pasagii întregi din povestirea lui Ion Creangă, după cum ți-ar fi putut recita orice din Eminescu. Era sincer emoționat atunci Geo Bogza, după cum cred că la fel de sincer a fost cînd a scris, într-un reportaj despre Iași, următoarele: "Dacă aș avea vîrsta pe care o au cei mai tineri prieteni ai mei, și ar trebui să învăț, și aș vrea să învăț în mod riguros fără să-mi pierd totuși romantismul tinereții, dacă aș vrea să devin un bun specialist, dar să rămîn sau să ajung într-un grad și mai mare receptiv la poezie, dacă aș vrea să pot trece, ca în universuri proprii, dintre eprubete și retorte sub lumina stelelor și sub mireasma teilor înfloriți cu o fată de mînă, dacă aș vrea ca sufletul și spiritul meu să se formeze sub semnul bourului și al microscopului electronic, atunci n-aș sta mult pe gînduri și aș suna la poarta Universității din Iași".

Geo Bogza, sau aventura de a fi om. În prima tinerețe s-ar fi vrut Rimbaud; spre maturitate se visa Bernard Shaw; acum cred că se visează oier asemeni strămoșilor lui din Neamț și Roman, așa cum îi povestea lui Mihail Sadoveanu. Vineri, 1 aprilie 1927, tînărul poet nota în jurnal: "Ce bine ar fi să existe Dumnezeu. M-aș face călugăr. Trec printr-o gravă criză sufletească. Să nu uit că mi-am propus ca în trecerea mea prin viață să o zgîrii. Și o voi face cu orice risc!". E timpul să ne întrebăm acum, în ceasul bilanțului: Ai zgîriat-o Geo, ori ghiarele ei te-au zgîriat pe tine? Să aibă dreptate Mircea Dinescu cînd scrie: "Geo Bogza e un caz fericit. Vreau să spun că în locul lui Geo Bogza nu dorești un alt Geo Bogza. Tabletele sale de farmacist al bunului simț și al vorbelor de duh, pe care săptămînă de săptămînă le-am consumat fericiți întrețininâu-ne geobogzia, starea aceea de mac exploziv, ce ne droghează și ne întărește totodată, iluzionîndu-ne că, iată, literatura încă mai are curajul să înfrunte cornul rinocerului, că două fraze pot arunca Universul în aer".

Aici e aici: geobogzia! Termenul aparține criticului Cornel Regman. Radu Coșașu ne spune ce înseamnă a fi geobogzian: "a trăi pe dinăuntru "Anii împotrivirii" (1953), în frunte mergînd Geo Bogza cu steagul fîlfîind în vînt eliberator, fiind uimit fără a fi perplex, entuziast și totodată a-ți lua capul foc pentru o pată de sînge intelectual, o nedreptate, o contradicție... tot ce trezea o bruscă redresare a conștiinței... Aceasta a fost în perioada pe care chiar Geo Bogza o numește "temeiuri pentru o neclătinată credință". Mai înainte a fost reportajul. Acele reportaje pe care le-am avut drept modele, altceva decît Paul Morand. Reportaje de scriitor, prevestind totodată și vocația sintezei din tabletele care vor crea geobogzia. Să recitim un fragment din prezentarea orașului Holin: "Știam pînă acum că orașul e o aglomerare de ființe omenești. Concentrare. Orizont limitat. Nicăieri ca la Holin n-am avut mai bine, mai puternic, sentimentul pustiului și al pustietății! De pe oricare din străzile lui, atît de exagerat de largi, ochii cad peste o nesfîrșită desfășurare de cîmpii, imensități geografice, trezind ideea unei infinite pustietăți. Și de invazia acestei pustietăți, orașul nu e apărat cu nimic, cu nici un fel de barieră. El e în așa fel constituit, încît cîmpiile din afară pătrund pînă în inima lui, continuînd prin mijlocul orașului și răzbind în partea cealaltă tălăzuirea lor infinită. Oameni care își trăiesc viața umblînd pe străzi, în realitate sînt în contact direct și plutesc pe tălăzuirea acestor cîmpii, cum ar pluti o barcă pe valurile unei mări care ar fi pătruns în casele orașului"

Dar a trecut vremea reportajelor și atunci s-a născut bogziana, mai la obiect "curajul talentului", despre care Al. Paleologu scrie: "Camus spune undeva că sînt momente în istorie cînd faptul de a afirma că doi și cu doi fac patru se pedepsește cu moartea. Totuși, orice s-ar întîmpla, nu s-ar putea accepta că doi și cu doi nu fac patru. Dar a spune: "doi și cu doi fac patru", "suma unghiurilor unui triunghi e egală cu o dreaptă", "Voltaire s-a născut la 1694". Kant a scris "Critica rațiunii pure" etc.. în vreme ce sub ochii tăi sau la o distanță de auz sau de văz se torturează oamenii, se calcă în picioare dreptatea, este de a minți. A compune în asemenea momente un frumos sonet este a nu avea talent". Or, Geo Bogza a trăit cu adevărat "aventura de a fi om". Condeiul lui care zgîrie pojghița lucrurilor comune, silea platitudinile să se dezumfle și, solemn, să lase loc marelui adevăr.

De ani de zile, bătrînul s-a retras în sihăstria vîrstei. Nu mai iese dintre cărți. Nu mai poate face nici plimbarea obișnuită pînă în grădina Ateneului Român, să depună o floare roșie la picioarele Luceafărului. De la geamul apartamentului în care dormitează, din strada Știrbei-Vodă, colț cu Calea Victoriei nu se vede statuia. Geo Bogza, însă, o vede. Vede și bojdeuca de la Iași, în care intra în fiecare toamnă ca în biserică, să stea pe laviță și să se minuneze:

- Mulțumescu-ți ție, Doamne, că ni i-ai dat pe Eminescu și Creangă, fără de care am fi săraci de tot! ■

Monitorul cotidian de informații

EDITORIAL

Momentul de criză al Justiției

Dan RADU

Sînt lesne de observat reacțiile Puterii judecătorești atunci cînd Guvernul și Președinția se află în impas. Faptul că mecanicii de locomotivă nu au respectat decizia Curții Supreme ne arată că încrederea în Justiție s-a erodat complet.

Greva mecanicilor de locomotivă continuă, deși Curtea Supremă de Justiție a suspendat-o pe o perioadă de 80 de zile. Este pentru prima dată în România cînd o decizie a instanței supreme este total desconsiderată și acțiunea sindicatului continuă în afara legii. Momentul este foarte important pentru că, dincolo de dorința greviștilor de a obține ceea ce administrația SNCFR le-a promis încă de la greva precedentă, ne indică faptul că erodarea încrederii în puterea judecătorească a atins pragul limită. Aparatul justiției, folosit din plin de dictator pentru a-și impune ordinea, a suferit puține schimbări după evenimentele din decembrie 1989. Magistrați care au încălcat legile, la ordin sau nu, care au dat verdicte aberante sau după bunul plac, mare parte dintre ei cu studii juridice superficiale, făcute la fără frecvență, se regăsesc acum într-un sistem judecătoresc care se vrea apărătorul principiilor și legilor noului stat de drept român. Înființată anul trecut, Curtea Supremă de Justiție a devenit instanța maximă în România, Dumnezeul proceselor, deasupra căreia nu mai există nimic și, prin urmare, una din cele mai importante pîrghii de control ale statului. Dincolo de declarațiile liniștitoare de separație a puterilor pe care președintele Iliescu le face cu aproape fiecare ocazie, a fost imposibil ca presa și opinia publică să nu observe reacțiile prompte ale Justiției de fiecare dată cînd Guvernul sau Președinția se aflau în impas. Ion Iliescu a avut dreptul să candideze pe lista de senatori a partidului de guvernămînt, la ultimele alegeri generale, deși încălca legea, pentru că Puterea Judecătorească a hotărît astfel. Procesul autoturismelor a fost îngropat pentru că așa a vrut Guvernul, scandalul sistemelor de întrajutorare s-a stins pentru că erau implicate prea multe nume cu rezonanță, toate grevele au fost declarate ilegale de Curtea Supremă pentru că zdruncinau Puterea Executivă și exemplele pot continua. De data aceasta, Curtea Supremă a suspendat greva mecanicilor pentru 80 de zile. O procedură normală ar fi dus la suspendarea grevei pe un termen mai scurt pentru a lăsa greviștilor șansa de a-și relua forma de protest în cazul în care negocierile ajung din nou în impas. Dar s-a hotărît altfel. Termenul de 80 de zile stabilit a avut efectul scontat: greviștii s-au simțit sfidați și au hotărît să continue fără a mai ține cont de legile țării și de Justiție. În acest moment, Parchetul și Poliția pot fi sesizate sau se pot sesiza din oficiu și pot opera arestări. Ar fi cît se poate de legal și nimeni nu ar putea spune nimic. Dar nu se dorește acest lucru deoarece greviștii ar căpăta un imens capital de simpatie în opinia publică, care ar genera presiuni populare în favoarea celor arestați. Cu pericolul arestărilor deasupra capului, la care se adaugă enervarea în creștere a populației, care nu a putut circula cu trenul aproape o săptămînă, mecanicii de locomotivă probabil simt că se apropie finalul bătăliei. Acum a venit momentul concesiilor de ambele părți care va duce la încheierea grevei. Acțiunea va rămîne însă în istorie atît ca un precedent cît și ca un semnal de maximă gravitate: în România momentului actual există o acută criză de autoritate iar încrederea în Justiție s-a erodat complet ■

Cetatea Scufundată

Încă un efort - vom compromite și capitalismul!

Liviu ANTONESEI

Nu e destul că am avut cel mai sinistru regim comunist din întreaga Europă de Răsărit. Mai catolici decît papa Gorby, nici o picătură de ***glasnost & perestroika*** n-a tulburat liniștea coșmarului ceaușist. N-a fost încă destul și, de aproape patru ani, "facem totul" ca să compromitem și capitalismul. Cu președintele nostru în frunte și cu noi "strîns uniți" în jurul idealurilor tinereților, maturității și - cum se vede - ale bătrîneții domniei-sale. După mai bine de trei ani de reverii stalinisto-gorbacioviste - pentru că este o persoană oscilantă, ezitantă -, domnul președinte și-a dat seama că a venit momentul să dea o lecție americanilor. Nu știu dacă vizitele din America de Sud vor fi adus vreun rezultat cît de cît profitabil, dar cu siguranță că au mai zdruncinat puțin relațiile româno-americane. Și asta tocmai cînd americanii par a se fi hotărît să ne acorde - în sfîrșit - clauza. Despre sechelele comunismului în România, domnul președinte nu suflă o vorbă, îl preocupă în schimb "sechelele imperialismului american", în America de Sud! Ce ți-i și cu imperialismul ăsta!? Dacă e sovietic e bun, dacă e american e rău. Între multiplele talente ale domnului președinte, sînt nevoit să-l sesizez acum și pe cel de fin diplomat! România e la pămînt - și asta tocmai ca efect al ocupației sovietice de cincizeci de ani -, dar ne preocupă "sechelele imperialismului american"!

Pe cît de fin diplomat e președintele tuturor românilor, pe atît de genial e primul-ministru Văcăroiu. Cum niște mici genii - să zic ale răului, ar fi insuficient - par a fi și ceilalți miniștri. Reforma bîlbîită de acum un an-doi, a devenit deja o dulce amintire. Cu experiența dobîndită la ***Comitetul de Stat al Planificării*** - și cu "săniuțele" care îi diminuează luciditatea -, domnul Văcăroiu a reușit ceva ce părea imposibil - a pus reforma pe butuci, a blocat întreaga economie, și a coborît nivelul de trai pe "culmile de progres" pe care Ceaușescu nici măcar n-ar fi îndrăznit să le viseze.

Privatizarea - care nu se sculase bine - a tras pe dreapta, mica inițiativă privată e pe cale să se sufoce sub povara fiscalității, iar autonomia administrațiilor locale e la cheremul bugetului central. E chiar curios cum pînă și măsurile în principiu pozitive, aplicate de guvernul Văcăroiu, au un efect dezastruos asupra economiei, consecințe catastrofale asupra nivelului de trai. În principiu, TVA-ul trebuia să stabilească prețurile, dar le-a adus în pragul exploziei. Pe de o parte, pentru că aplicarea sa a fost prost pregătită. Pe de alta, pentru că această taxă - anunțată cu surle și trîmbițe - a fost însoțită de o dublare și chiar o triplare a accizelor, fapt care, bineînțeles, a fost tratat cu discreție. Astfel, dintr-un foc, s-au dat două lovituri. Bietul cumpărător a ajuns să se uite ca vițelul la poartă nouă la galantarele cu marfă, iar micii întreprinzători sînt în pragul falimentului. Nu mai vorbesc că, în condițiile actualei inflații, TVA-ul a devenit un fel de impozit suplimentar pe profit, cum observa excelentul economist Varujan Vosganian în ultimul număr din revista "Cuvîntul". În acest stil, ***mica acumulare de capital*** autohton va deceda, iar mlădițele capitalismului se vor usca de parcă n-ar fi fost. Flota e la greci, comerțul și serviciile vor ajunge la turci, iar capitalul românesc va fi în mîinile ***marilor mafii***. Și, în locul unui capitalism normal, "cu față umană", ca să zic așa, vom avea un fel de regim oligarhic, precum în unele state din America de Sud, cea proaspăt vizitată de președinte. O fi fost în schimb de experiență și n-am înțeles noi! Țăranii vor falimenta, pămînturile din IAS-uri vor deveni mari latifundii în grija "specialiștilor" domnului Surdu, iar românii, poetici din fire vor cînta din frunză la luna plină.

Și încă n-ar fi cea mai rea soluție în comparație cu bolșevismul mascat de acum. Vi se pare exagerat termenul bolșevism? Dar ce fel de țară este aceea în care un miner cîștigă de 4-5 ori mai mult decît un profesor universitar, iar femeia de servici de la RENEL e plătită mai bine decît un medic? Culmea e că, sub "nea Nicu", diferențele de acest fel erau ceva mai puțin frapante. Ceaușescu mai avea încă superstiția culturii și a profesionalizării! Văcăroiu și ai săi nu mai au nici o superstiție. Ei sînt niște atei adevărați!

Trăiască viitoarea republică bananieră, fără banane! ■

Puncte de Vedere

Limpeziri peste Prut?

Al. ZUB

Mereu actuală, chestiunea românilor din Basarabia a revenit spectaculos la ordinea zilei. Decizia Parlamentului de la Chișinău de a respinge uniunea economică propusă de C.S.I. e un fapt peste care nu se poate trece ușor. Fiindcă o majoritate parlamentară semnificativă, incluzînd și destui rusofoni, a înțeles că reintegrarea economică în acea comunitate, peste care domnește și va domni întotdeauna Rusia, nu-i poate asigura viitorul. Oricum, ea a înțeles (mai bine mai tîrziu decît niciodată) că mișcarea pozitivă în clipa de față e spre Apus, adică spre un sistem întemeiat pe pluralism politic și economie de piață. De la un atare sistem se poate încă spera un ajutor, atît de necesar tranziției spre un nou tip de societate. În relație cu acesta s-ar ajunge mai lesne la mult rîvnita bunăstare, susceptibilă să garanteze o stabilitate dinamică a sistemului. E o situație oarecum nouă și nu fără legătură cu criza produsă în viața parlamentară prin demisia unor personalități de primă mărime. Președintele a trebuit să bată în retragere, iar poziția lui s-a șubrezit pe măsură ce a dat semne tot mai evidente că dorește integrarea Moldovei în C.S.I. După atîtea concesii și înfrîngeri, această formulă a reintegrării l-a pus pe mai-marele statului într-o situație dificilă. Votul masiv contra integrării economice în C.S.I. contravine politicii sale contestate de a sprijini mai curînd continuitatea decît schimbarea în Moldova de peste Prut. A eșuat și tentativa de a impune aceeași politică prin dizolvarea Parlamentului și organizarea de alegeri anticipate, alegeri pe care aparatul existent ar ști să le "administreze" în favoarea politicii promoscovite. Votînd să rămînă încă la lucru și să articuleze un "nou curs", mai clar occidentalizant, înseamnă aceasta că Parlamentul de la Chișinău, ezitant și ineficace, pînă de curînd, și-a regăsit vigoarea inițială? Demnitatea de acum cîțiva ani, cînd a luat decizii de maximă însemnătate privind limba de stat, grafia latină, drapelul țării etc.? Erau semne, atunci, că se dorește o apropiere esențială de România și prin ea, de Apus. Totuși, evenimentele din ultimii doi ani arată că forțele conservatoare, stimulate "de sus" și "de departe", au reușit să se impună, blocînd, deopotrivă, procesul de reforme și integrarea panromânească. Intelectualii, la început o veritabilă forță de șoc, au fost marginalizați treptat sau reduși la tăcere, la imposibilitatea de a-și articula coerent discursul regenerativ. O serie de seisme politice, pe fundalul unei degradări progresive a economiei, au sfîrșit prin a reactiva, salutar, aceste forțe. Cele două congrese ale intelectualității vădesc pe de o parte criza în care se află opoziția partidistă, iar pe de alta, existența unor resurse combative în mediile cărturărești, resurse de natură a stimula din nou mișcarea de reformă și integrare europeană, integrare ce implică, desigur, ansamblul societății românești. Prutul nu mai poate continua să jeneze arbitrar interesele acestei societăți. Azi știm că multe, cele mai mari necazuri din ultimii ani, se explică prin lipsa voinței politice, la Chișinău ca și la București, de a rezolva problemele.

De aici demagogia partinică, simulacrul reformist, tribulațiile permanente în jocul geopolitic, subminarea continuă a speranței. Clasa politică, pe ambele maluri ale Prutului, cîtă și cum mai este, n-a ajuns încă a pune interesul națiunii mai presus de meschine interese de grup. Va izbuti ea, acum, să ajungă la decizii salutare? Limpezi-se-vor apele ce mai despart silnic națiunea română? ■

ULTIMUL VAGON POȘTAL

Acuzatorul este un calomniator și un profitor...

■ *din partea primarului comunei Dumești*

În cotidianul "Monitorul" din 16 iulie 1993, la rubrica "Ultimul vagon poștal" publicați o scrisoare compusă de numitul Toma N. Constantin. Citind acest articol, atît eu, ca primar al comunei Dumești, jud. Iași, cît și comisia comunală de aplicare a Legii 18/1991, am fost indignați profund de minciunile și calomniile adresate de acest om unor persoane din comună.

De fapt, adevărul se poate scoate la iveală numai arătînd adevărata față a lucrurilor. Pot afirma cu toată certitudinea că susținerea scrisorii de către 300 de cetățeni din Dumești este falsă. În primul rînd, în comuna noastră punerea în posesie s-a făcut pe vechile amplasamente, excluzînd posibilitatea favorizării unor categorii de cetățeni. Nu susțin însă faptul că toți cetățenii sînt mulțumiți, deoarece o parte din ei, bineînțeles cei certați cu legea, au ocupat abuziv anumite terenuri, profitînd de vechile comasări. Unul dintre cei care au comis astfel de fapte este și semnatarul scrisorii publicate de dvs., dl. Toma N. Constantin. Subliniez aici faptul că dînsul nu face obiectul Legii 18/1991, deoarece a fost țăran individual, lucrîndu-și pămîntul aparte și nu în sistem asociativ pe timpul C.A.P.-ului.

După apariția Legii fondului funciar, dl. Toma Constantin a ocupat pe diverse tarlale suprafețe mari de teren, lăsîndu-le nelucrate. Toamna, însă, cerea produse de la asociație, pentru care, de fapt, a acționat în judecată atît conducerea comunei, cît și a asociației. A pierdut procesul din lipsă de probe. Acum, însă, sub diverse pretexte, vine la Consiliul local Dumești și insultă întreg personalul. Pentru nenumărate astfel de cazuri și pentru tulburarea liniștii publice, pentru întreruperea activității personalului din primărie, dl. Toma Constantin a fost sancționat cu amendă de către organele de poliție conf. procesului verbal seria V nr. 0508443/11.07.1993.

Dl. Toma Constantin are în registrul agricol (încă de cînd s-a căsătorit) 3,63 ha. teren, iar pe numele mamei sale este înscrisă suprafața de 3,50 ha., deci în total are o suprafață de 7,13 ha. teren. Așa arată însă situația terenurilor dl. Toma Constantin (excluzînd suprafețele nedepistate):

tarlaua Drencea II supr. reală 0,72 ha. supr. prinsă 1,02 ha

tarlaua Drencea III supr. reală 0,72 ha supr. prinsă 0,82 ha

tarlaua Valea Ilenei supr. reală 2 ha supr. prinsă 2 ha

tarlaua Osînzana II supr. reală 1 ha supr. prinsă 1,70 ha

tarlaua Hoisești supr. reală 0,43 ha supr. prinsă 4 ha

tarlaua Șes Bahlui supr. reală 1 ha supr. prinsă 2 ha

tarlaua Lețcani supr. reală 1 ha supr. prinsă 1 ha

tarlaua Sărături supr. reală - supr. prinsă 0,28 ha

tarlaua Grădină supr. reală 0,26 ha supr. prinsă 0,36 ha

Total supr. reală 7,13 ha supr. prinsă 13,18 ha

Urmează să depistăm în continuare toate suprafețele ocupate abuziv și vom face acțiune în justiție. De fapt, ne vom adresa justiției și pentru cele înscrise în scrisoarea publicată. Sîntem siguri că cei care nu cunosc bine situația acestui cetățean își vor face măcar acum o imagine corectă.

Eu personal, însă, ca primar al comunei Dumești, consider că este totuși absurd să se dea crezare spuselor unui om care a încălcat flagrant prevederile legilor, care se ține numai de procese, acuzînd pe nedrept diverse persoane din comună, un om care a ocupat abuziv teren din proprietatea consătenilor săi, făcîndu-i pe aceștia să umble zile și săptămîni, să cheltuiască și puținii bani ce-i mai au pentru a-și redobîndi proprietățile, unui om care de fapt cred că, în urma unui consult, devine iresponsabil la toate.

C. GHEORGHIU - Primarul comunei Dumești

Cine sînt vinovații?

Joi, 12 august 1993, pe la orele 20, Robert Oloiniuc, din Iași, str. Lascăr Catargi nr. 48, colaborator la firma S.C. "Hora" S.R.L. din piața Bucșinescu, se retrăgea către casă, însoțit de prietenul său Florin Răileanu. În dreptul consignației "Doro", din neatenție, a atins cu umărul pe cineva. Acesta, pe nume Cristofor, l-a lovit. Nu o dată, ci de mai multe ori.

Lovit, Robert a fugit către casă. În dreptul restaurantului "Unirea", în stradă, a fost ajuns din urmă, interceptat de un grup de bărbați la restaurantul "Select", îmbrăcați în costume specifice pazei. Aceștia i-au administrat lui Robert o bătaie în toată regula. Scăpat, s-a întors la patron și, însoțit de acesta, de dl. Constantin Crețu, a revenit la "Select" să identifice agresorii. Au luat legătura cu doamna Maria, șefa de sală, care l-a identificat pe unul dintre făptași - pe Augustin de la pază -, dar restul participanților n-au fost divulgați.

Sesizată, poliția a consemnat recunoașterea faptei de la Cristofor, împreună cu scuzele acestuia. În rest, a fost neputincioasă. N-a putut pătrunde în localul de la "Select" pentru că li-i interzis accesul. Șase polițiști s-au învîrtit pe lîngă uși în mod zadarnic. Legile internaționale interzic pătrunderea în localurile de alimentație publică a autorităților polițienești, chiar dacă s-ar fi produs moartea persoanei în fața prăvăliei, a explicat d-na Maria.

Va putea totuși poliția municipiului Iași afla adevărul și vinovații dintr-un asemenea conflict neașteptat?

C. GHIOCEL - comerciant

Financiarul

pagină săptămînală de analiză și informații economice

Precizări privind calculul și vărsarea la bugetul statului a accizelor la produsele din import

Conform normelor metodologice de calcul și vărsare la bugetul statului a accizelor la produsele din import, accizele preced taxa pe valoare adăugată, reprezentînd un impozit ce se aplică mărfurilor o singură dată prin cote procentuale prevăzute în Legea 48/1992.

Pentru produsele din import, accizele se calculează la valoarea produselor în vamă, la care se adaugă taxele vamale, suprataxele vamale și taxa de înmagazinaj dacă există.

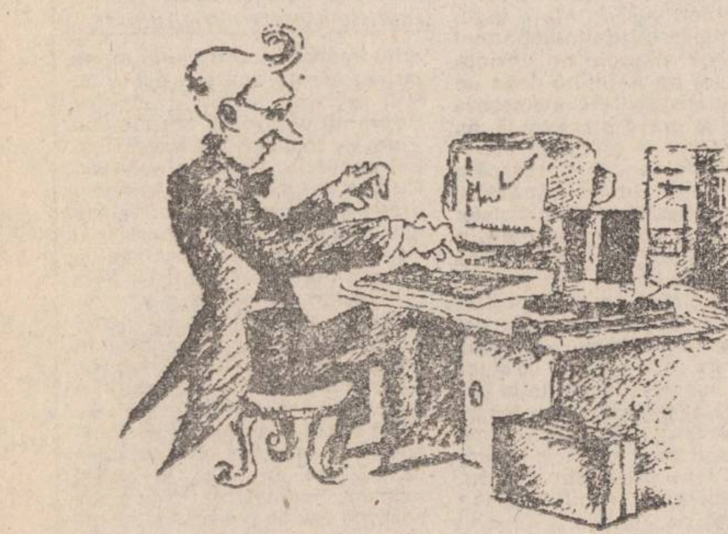

Pentru a înțelege mai bine modul de calcul al accizelor la produsele din import, luăm ca exemplu calculul accizelor la o sticlă de coniac.

La o valoare în vamă a sticlei de coniac de 2.000 de lei se aplică o taxă vamală de 25%, deci 500 de lei, o suprataxă de 30%, deci 600 de lei, și un comision vamal de 0,4%, deci 8 lei.

Se însumează valoarea în vamă, taxa vamală, suprataxa și comisionul vamal, rezultînd 3.108 lei.

La valoarea de 3.108 lei aplicăm conform Legii accizelor un impozit de 200%, rezultînd 6.216 lei (acciza datorată produsului în cauză).

Calculul TVA se face aplicînd procentul de 18% sumei de 8.216 lei (valoarea în vamă plus acciza datorată produsului) rezultînd 1479 lei.

Importatorul va avea de plătit instituției vamale 11695 de lei pentru o sticlă de coniac (valoare în vamă, plus acciza datorată statutului pentru acest produs și TVA datorat aceluiași produs).

Prin aplicarea Legii accizelor statul încearcă să protejeze produsele romnești de concurența străină.

Astfel, prețul de desfacere al produselor importate devine în medie de 1,5 pînă la 2 ori mai mare decît prețul unor produse similare din producția internă.

Accizele aferente produselor sau mărfurilor facturale înainte de 30 iunie anul curent se urmăresc în continuare și vor fi virate la bugetul statului pe măsura încasării contravalorii facturilor în care nu au fost cuprinse.

Săndel TACU

Prețul petrolului a staționat în așteptarea creșterii cererii americane

Prețurile mondiale ale petrolului au staționat joi pe piețele de la Londra și New York, negociatorii așteptînd să se convingă dacă recentele creșteri ale cererii americane vor continua, informează REUTER. Contractele pentru luna septembrie s-au adjudecat la Londra pentru 16,88 dolari/baril (miercuri, țițeiul Brent a fost cotat la 16,91 dolari/baril), iar la New York pentru 17,87 dolari/baril (miercuri, țițeiul ușor american a costat 17,88 dolari/baril). Statisticile săptămînale publicate de către Administrația pentru Informații Energetice din Statele Unite au indicat o creștere a cererii consumatorilor americani, mai ales pentru petrolul destinat combustiei. În opinia analiștilor, prețurile de joi nu s-au ameliorat deoarece potențialul de furnizare a Nigeriei partener important al SUA, nu a fost afectat, cel puțin pe termen scurt, de recentele mișcări de protest din țară.

Evoluția bursei din New York

Prețul aurului a scăzut joi, la bursa din New York, la cel mai scăzut nivel de la mijlocul lunii iunie, informează REUTER. Uncia de aur a fost comercializată la prețul de 370,70 dolari, cu 8 dolari sub nivelul înregistrat miercuri. Analiștii apreciază că declinul se datorează anunțului privitor la scăderea prețurilor cu ridicata în SUA cu 0,2% în luna iulie. Dolarul a fost cotat la 102,95 yeni, noul record negativ postbelic fiind legat de îngrijorările datorate ineficienței guvernului nipon în a reduce uriașul excedent bugetar al Japoniei. Media industrială Dow Jones a coborît cu 14,26 pct, pînă la 3569,69 pct, după ce atinsese, în cursul zilei, valoarea record de 3594,52 pct. Volumul tranzacțiilor încheiate la bursa din Wall Street s-a ridicat la 278 milioane acțiuni, informează REUTER.

Cotația rublei belaruse a înregistrat o scădere cu 18% în raport cu dolarul

Moneda națională de tranziție din Belarus a înregistrat o scădere cu 18% în raport cu dolarul, plătindu-se 2370 ruble pentru un dolar, însă oficialitățile din Belarus au apreciat evoluția cursului de schimb ca un rezultat al speculațiilor cu privire la părăsirea zonei rublei, informează REUTER. Volumul tranzacțiilor de joi de la oficiul de schimb valutar din Minsk a fost de 1,9 milioane dolari. Belarus, una dintre cele mai conservatoare dintre fostele republici sovietice, a fost constrînsă să aleagă între a-și coordona politica monetară cu Rusia sau să părăsească zona rublei. Moneda națională, numită "zaici" (iepure), s-a depreciat mai ales după decizia Băncii Centrale Ruse de a retrage din circulație bancnotele tipărite anterior anului 1993.

Parlamentul elen a aprobat privatizarea parțială a regiei naționale de telecomunicații

Parlamentul grec a votat joi o lege care prevede privatizarea parțială a regiei naționale a telecomunicațiilor - unul din proiectele ambițioase de privatizare ale guvernului conservator al premierului Constantin Mitsotakis, relevă AFP. Legea, adoptată cu o majoritate strînsă, 50 de voturi pentru și 47 contra, dispune vinderea a 35% din acțiunile regiei de telecomunicații unui investitor străin care va obține și manageriatul firmei, plasarea a 10% din acțiuni la bursa din Atena și cumpărarea de către angajații companiei a 7 procente din totalul acțiunilor. Statul va rămîne acționarul majoritar, cu 51% din capitalul firmei. Șase companii internaționale și-au manifestat deja interesul pentru preluarea controlului managerial al regiei elene de telecomunicații. Guvernul de la Atena așteaptă în septembrie propunerile concrete ale companiilor France Telecom, GTE din Statele Unite, STET din Italia, NTT din Japonia, Telefonica din Spania și Korea Telecom.

Managementul grupurilor (IX)

Mărimea grupului de muncă

În articolul anterior arătam că experții în managementul grupurilor au ajuns la concluzia că performanțele cresc odată cu numărul de membri pe grup, ating un prag maxim, după care, dacă mărim în continuare numărul de membri ai grupului, performanțele individuale încep să scadă.

Lenea socială

Adesea, managerii își pun întrebarea de ce performanțele încetează de a mai crește sau chiar încep să scadă pe măsura creșterii volumului grupului? În lucrarea "Social Loafing and Self-Evaluation with a Social Standard" (1987), cercetătorii Kate Szymanski și Stephen G. Harkins ajung la concluzia că principalul motiv este **lenea socială** (social loafing), adică tendința majorității indivizilor de a depune eforturi cît mai mici atunci cînd muncesc în grupuri mari: față de munca de unul singur. Nu întîmplător, în firmele particulare mici, care practică "small-business-ul", fenomenul este mult mai puțin vizibil. Aici toți angajații trebuie să fie gata "să-și suflece mînecile" indiferent de munca pe care o au de făcut. Cauza care stă la baza fenomenului "lene socială" se află încă sub investigare, dar este clar că **"interesul individual"** (selfish) joacă un rol important, mulți indivizi recunoscînd că sînt capabili să-și intensifice eforturile pentru creșterea randamentului și beneficiilor grupului de care aparțin. Un alt motiv poate fi **dificultatea de a adapta performanțele individuale la cele ale grupului.** În mediul firmelor mari se pot tolera indivizi cu aptitudini într-un domeniu restrîns. Firmele mici necesită personal cu o viziune mai largă, mai diversificată. Ele au nevoie mai mult de persoane adaptabile decît de specialiști.

Indivizii care se angajează în lenea socială sînt un fel de **"călăreți singuratici"** (free riders), deoarece ei beneficiază de munca grupului, fără a-și aduce o contribuție efectivă la performanțele obținute de grup.

Cum pot reduce managerii lenea socială?

Una din cele mai complexe și presante probleme pe care o au de rezolvat managerii, în perioada de trecere la economia concurențială, este **disponibilizarea personalului** pentru ca productivitatea să devină comparabilă cu cea din unitățile eficiente. Disponibilizarea este "nota de plată" a erorilor de supradimensionare cu personal a întreprinderilor și instituțiilor din perioada economiei centralizate, în care, din motive obiective și subiective, ponderea pe care o aveau lenea socială și absenteismul era deosebit de mare. Sloganul "Ei se fac că ne plătesc, noi ne facem că muncim" ajunsese la rang de principiu. Asta nu înseamnă că în prezent lenea socială, chiulul și "nemunca" nu înregistrează, în unele organizații, proporții alarmante. Ce **măsuri** se impun?

Managerii și departamentele care se ocupă cu resursele umane trebuie "să dimensioneze" corect și cu discernămînt personalul necesar pentru realizarea sarcinilor de muncă, evitîndu-se situația cînd un muncitor taie o scîndură și alți trei îl "asistă". Nu trebuie să existe oameni fără importanță în cadrul firmei. Prioritate la disponibilizare să aibă "călăreții singuratici"...

Fiecare membru al grupului, pe cît posibil, să realizeze sarcini diferite.

Managerii să facă munca fiecărui individ "vizibilă" într-un anume fel, asigurînd un feed-back individual relevant.

Personalul să fie bine plătit. Stimularea grupului să se realizeze prin avansarea funcție de competență și aptitudini, printr-o recompensare echitabilă și diferențiată a membrilor grupului, conform preceptului fundamental "suum cuique tribuere" (a da fiecăruia ce-i al său).

Măsurile de perspectivă vizează recrutarea, selecționarea, formarea și perfecționarea personalului după criteriile și exigențele economiei de piață. Ne referim, între altele, la: schimbarea mentalității și atitudinii față de muncă și firmă; cultivarea spiritului întreprinzător; relațiile interpersonale în cadrul organizației să fie cu adevărat umane și să permită dezamorsarea conflictelor înainte ca acestea să se producă ș.a.m.d. Să nu uităm că principala trăsătură a managementului nipon este recrearea atmosferei de tip familial în cadrul firmei. Muncitorii, tehnicienii, inginerii, economiștii etc. - toți simt că lucrează la un obiectiv comun - prosperitatea firmei. Această atitudine față de muncă a permis unor mari concerne nipone, precum Mitsubishi, Sony, Toyota sau Honda, să devină lideri mondiali în domeniilor lor de activitate. În aceeași ordine de idei, relatăm următorul caz, prezentat de John Naisbitt și Patricia Aburdene în best-seller-ul "Megatrends 2000" (1990): În cadrul serviciilor de fabricare și distribuire ale firmei Domino' s Pizza. Inc., din East Granby, statul Connecticut, nimeni nu este numit angajat; cu toții sînt membrii unei echipe, conducători de echipă și antrenori. "Nimeni nu pronunță cuvîntul "angajat" fără să fie admonestat de toată lumea", spune Jeff De Graff, membru al grupului de "antrenori" de la Domino' s.

O altă modalitate este distribuirea salariaților în grupuri mici de "creșterea productivității". Semnificativ, în acest sens, este cazul firmei de transport Averitt Express din Tennessee care a împărțit pe cei 1400 de salariați ai săi în grupuri de creștere a productivității, cuprinzînd între 3 și 10 persoane; vînzările au crescut cu 38% iar salariile cu 48%.

În final, cînd este eliminat riscul pentru ca lenea socială să reapară, este posibilă proiectarea unor sarcini noi și interesante, care să provoace competiția sau să selecționeze membrii grupului funcție de preferințele acestora. În această etapă se poate trece la suprimarea orologiilor pentru pontaje și reorganizarea timpului de lucru: orare a la cart, muncă cu timp parțial ș.a.m.d.

Eugen RÂPĂ

Investițiile și relansarea economiei românești

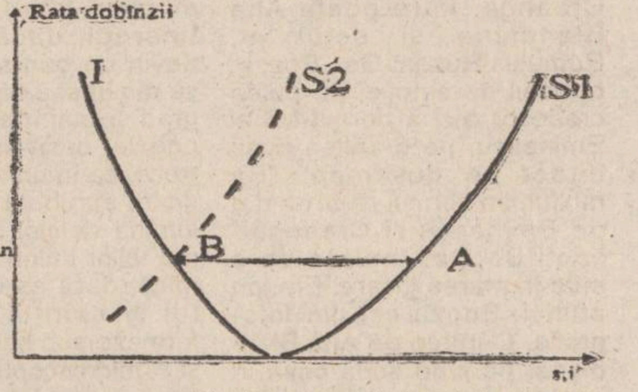

Volumul de economii corespunde la o rată a dobînzii minimă și la un nivel de ocupare deplină a mîinii de lucru. Dar, spre deosebire de neoclasici pentru care la o rată a dobînzii minimă, cererea de investiții creștea suficient pentru ca să egalizeze economiile, J.M. Keynes consideră că, rolul primordial în determinarea cererii de investiții îl au anticipările privind randamentul capitalului investit. Ca atare, punctul A nu este unul de echilibru. Scăderea ratei dobînzii determină o diminuare a ofertei de economii, deoarece agenții economisitori nu mai anticipează suficientă utilitate pentru sacrificiul pe care-l fac renunțînd la consumul prezent în schimbul unei consumații viitoare.

Echilibrul se realizează în punctul B, unde volumul de economii S_2 egalizează cererea de investiții, dar în același timp există o rată oarecare a șomajului, deoarece scăderea cantității de output și a venitului au determinat scăderea cererii agregate și implicit a cererii de investiții.

Cu alte cuvinte, capacitățile productive nu urmează aceeași evoluție ca și piața forței de muncă. Rata dobînzii nu are singură potențialul necesar demarării unui comportament investițional ascendent. Deci, mobilul investitorului este randamentul viitor scontat. De fapt, Keynes apelează doar indirect la acest randament viitor și pune în evidență un concept oarecum nou: eficiența marginală a capitalului.

a) Investițiile au un preț de ofertă, care nu este prețul la care echipamentele pot fi achiziționate pe piață, ci valoarea lor de înlocuire"... prețul tocmai suficient pentru a determina pe un fabricant să producă o nouă unitate suplimentară din acel bun capital, adică ceea ce este denumit uneori costul de înlocuire" (J.M. Keynes, "Teoria Generală a folosirii mîinii de lucru, dobînzii și a banilor", Ed. Științifică, București, 1970, p. 159). - Randamentele viitoare sînt constituite din seria de profituri generate de un obiectiv de investiții.

Eficienta marginală a capitalului este raportul dintre randamentul viitor al unui capital și costul lui de înlocuire.

Keyns o definea ca "fiind egală cu acea rată a scontului care ar face ca valoarea actuală a seriei de anuități, alcătuită din veniturile scontate de pe urma bunului capital de-a lungul duratei sale de funcționare, să fie tocmai egală cu prețul său de ofertă". (idem). Fiecare tip de bun capital are o eficiență marginală specifică, iar cea mai mare dintre acestea poate fi considerată ca "eficiență marginală a capitalului în general".

Vasile IȘAN

Guvernul german a adoptat detaliile planului de austeritate bugetară

Guvernul federal de la Bonn a adoptat detaliile planului său de economii bugetare pentru 1994, dar cîteva dintre măsurile decise de către ministrul de Finanțe Theo Weigel au fost contestate chiar în rîndurile coaliției guvernamentale, informează FRANCE PRESSE. Pachetul de economii bugetare supus aprobării cabinetului totalizează 21,2 miliarde mărci. Argumentînd poziția sa, ministrul de Finanțe a insistat asupra faptului că 36,5% din totalul cheltuielilor bugetare pe 1994 au fost consacrate măsurilor de protecție socială. Economiile prevăzute constituie substanța a două proiecte de lege care impun reducerea cu 3% a compensărilor pentru pierderi de salariu, între care sînt incluse și alocațiile de șomaj. În plus, ajutorul social va fi înghețat timp de un an, începînd de la 1 iulie 1994 și va suferi o creștere limitată în anul următor. Planul implică, de asemenea, limitarea ajutorului de șomaj la doi ani, perioadă după care șomerii vor primi ajutor social. Finanțarea reformei în domeniul căilor ferate germane va include veniturile rezultate din creșterea prețului benzinei cu 16 pfennigi/1 litru. Bugetul pentru 1994 adoptat la 13 iulie prevede un deficit de 67,5 miliarde mărci, corespunzător unui volum total al cheltuielilor de 478,4 miliarde mărci. Principala formațiune de opoziție, Partidul Social Democrat, a estimat că pachetul de economii constituie "un atentat grav contra rațiunii economice și justiției sociale", amenințînd că va bloca votarea programului în Bundesrat. Confederația sindicatelor germane a manifestat neliniște, apreciind că deciziile care vor genera "șomaj și sărăcie" vor întîmpina o "opoziție politică masivă" în septembrie, cu ocazia votării în parlamentele locale.

Exportatorii ucrainieni vor fi obligați să schimbe jumătate din încasările valutare la o rată fixă

Banca Națională a Ucrainei a făcut cunoscut că exportatorii autohtoni vor fi obligați să schimbe la o rată fixă jumătate din încasările lor valutare, informează REUTER. Conform reglementărilor anterioare, numai 15 la sută din veniturile rezultate în urma exportului urmau să fie schimbate pentru moneda de tranziție, karbovanețul. Potrivit declarației unui adjunct al guvernatorului, schimbul obligatoriu va fi efectuat prin intermediul Promstroibank (bancă pentru investiții și construcții) la o rată fixată de Banca Națională, restul veniturilor în valută putînd fi plasate pe piață. Săptămîna trecută, rata de schimb oficială a fost de 5,970 karbovaneți/dolar SUA, după ce moneda introdusă în circulație încă de anul trecut a fost cotată la 29 iulie la nivelul de 5,760 karbovaneți/dolar. Concomitent acestor noi reglementări, Ucraina a procedat la adoptarea unor măsuri de liberalizare a politicii de export, anulînd licențele și cotele de export, precum și o serie de debite.

Determinarea necesarului de finanțat a ciclului de exploatație (III)

Furnizori de materiale, materii prime și mărfuri

Durata de rotație se determină potrivit relației:

Soldul obligațiilor față de furnizori / Valoarea aprovizionărilor cu TVA x 360 = nr. de zile (de exemplu 50 de zile)

Furnizori de servicii

Soldul furnizorilor de servicii / Total cheltuieli externe x 360 = nr. de zile (considerăm 30 de zile)

Datorii sociale

Datorii sociale (din pasiv) / Cheltuieli sociale (din contul de rezultate) x 360 = nr. de zile (considerăm 15 zile)

b) Calculul coeficienților de structură:

Stocuri:

b_1) Costul de cumpărare al materiilor prime și materialelor / Cifra de afaceri fără TVA = Rația de structură

b_2) Costul produselor finite / Cifra de afaceri fără TVA = Rația de structură

b_3) Valoarea mărfurilor cumpărate / Cifra de afaceri fără TVA = Rația de structură

Considerăm rația de structură = 0,70

Clienți

Cifra de afaceri cu TVA / Cifra de afaceri fără TVA = Rația de structură (de exemplu = 1,186)

TVA deductibilă

TVA deductibilă / Cifra de afaceri fără TVA = 0,13

Pentru acest calcul se utilizează ponderea cumpărăturilor fără TVA în cifra de afaceri fără TVA, care este de 0,70. Această pondere se înmulțește cu 18,6%, cît reprezintă nivelul TVA-ului față de cifra de afaceri (0,70 x 18,6% = 0,13)

TVA colectată

TVA încasat / Cifra de afaceri fără TVA = (Cifra de afaceri fără TVA) x 0,186 / Cifra de afaceri fără TVA = 0,186

Coeficientul de structură a TVA colectată este întotdeauna egal cu rata de TVA (118,6 - 100).

Pentru cea de-a doua modalitate de calcul a duratei de rotație (a se vedea etapa precedentă), rația de structură a TVA colectată se determină potrivit relației:

TVA de plată / Cifra de afaceri fără TVA = (TVA colectată - TVA deductibilă) / Cifra de afaceri fără TVA = 0,186

Furnizori materiale, materii prime și mărfuri

Valoarea aprovizionărilor cu TVA / Cifra de afaceri fără TVA = (Valoarea aprovizionărilor x 1,186) / Cifra de afaceri fără TVA = 0,83

Furnizori de servicii

Valoarea cheltuielilor externe / Cifra de afaceri fără TVA = 0,06

Datorii sociale

Cheltuieli sociale / Cifra de afaceri fără TVA = 0,01

c) Pentru simplificare, determinarea duratei pentru care trebuie asigurată finanțarea ciclului de exploatație, pe elementele de bilanț și pe total, este redată în situația de mai jos.

Deci întreprinderea, pentru procesul de exploatație, are de acoperit un necesar de finanțat care reprezintă 32,86 zile din cifra de afaceri anuală (360 de zile).

V. COCRIȘ

Elemente ale necesarului de finanțat	Durată	Rații de structură	Număr de zile din cifra de afaceri fără TVA	
			Utilizări	Resurse
1. Stocuri	30	0,70	24	
2. Clienți	45	1,186	53,37	
3. TVA deductibilă	65	0,130	8,45	
4. TVA colectată	35	0,1860		6,56
5. Furnizori materiale	50	0,83		41,50
6. Furnizori servicii	30	0,06		1,80
7. Datorii sociale	15	0,01		0,15
TOTAL			82,82	48,96
Diferența				32,86

MICA PUBLICITATE

AUTO-MOTO

• Vînd Renault 5 fabricat în 1984, înmatriculat, vizibil vis-a-vis de Metropizza (lîngă Teatrul Național). (11602)

• Vînd 2 parbrize față și spate pentru SKODA S 100, preț negociabil. Tel. 171438, după ora 20. (11788)

CASE - TERENURI

• Vînd apartament 3 camere, etaj 10 Păcurari, Informații Bloc T.4, ap. 22. (11800)

ELECTRONICE

• Vînd frigider ARCTIC 240 litri nou, sigilat. Tel. 138730.(11844)

VÎNZĂRI

• Vînd var, non-stop, în orice cantitate, pentru societăți și persoane fizice. Str. Trei Fîntîni - Șos. Bucium - Tomești (lîngă serele Vlădiceni).(11791)

CUMPĂRĂRI

• Cumpăr pentru colecție, vechi obiecte de artă, curiozități, ceasuri, monede, medalii, bijuterii etc. Tel. 113089.(11804)

ÎNCHIRIERI

• Închiriez pe valută apartament mobilat, 2 camere Podu Roș. Tel. 149998.

OFERTE SERVICII

• Execut fotografii alb negru și color cu diverse ocazii. Calitate ireproșabilă. Tel. 144305.

• Filmări video de calitate, convenabil. Tel. 141672, 142528.(11827)

• Execut lucrări de dactilografie. Tel. 129204.(11765)

LOCURI DE MUNCĂ

• S.C. IMRAM Iași, telefon: 117922 angajează: tinichiu industrial, tinichiu auto, mecanic auto, paznic, electrician, electromecanic utilaje, electromecanic uz casnic, mecanic întreținere utilaje, vînzător cu gestiune în ramura auto, șef magazin, conducător auto categoria B, C, femeie servici, tîmplar mobilier. Condiții: seriozitate.(11842)

• S.C. "SCHIC" SNC Iași angajează de urgență, cu contract de muncă: confecționer(e) pentru articole din țesături. Salarizare în acord, 40.000-50.000 lei net/lună; - croitor-banzicar pentru țesături. Salarizare regie, 60.000 lei net/lună; - maistru tehnolog industria confecțiilor din țesături. Salarizare acord, 70.000-90.000 lei net/lună. Condiții: 1) experiență în domeniu; 2) vechime în industrie; 3) vîrsta maximă 40 ani. Relații la tel. 112424, 142951 sau la sediu, în spatele tribunalului, deasupra pizzeriei "MAMA MIA" din strada Grigore Ureche nr. 1-3.(11807)

• Societatea comercială bere "ZIMBRU" SA Iași achiziționează de la Asociații Agricole și producători particulari orz și orzoaică pentru bere la prețuri avantajoase. Societatea Comercială "ZIMBRU" SA Iași suportă c. val transportului. Relații la telefon 137260, 137117 și la sediul societății din B-dul Chimiei nr.2.

MATRIMONIALE

• Italian, patron office import-export diamante, pietre prețioase și aur, absolut singur înăuntrul sufletului, necăsătorit, stare materială foarte bună, 48 ani, cu spiritul încă tînăr, prezentabil, de o fidelitate absolută, nebăutor, nefumător, maximă seriozitate, caut exclusiv domnișoară/ doamnă tînără, frumoasă, afectuoasă, 20/35 ani, chiar și divorțată, interesată de cunoașterea mea doar în scopul unei căsătorii din dragoste. Scrieți-mi, atașînd o fotografie. Adresa mea: Camerin Giorgio, Via San Salvatore 38/F, Valenza (AL), Italia, tel. 0131/953117 NB. Telefonare non serve, non voglio/Scrivetemi tassati-vamente in italiano; non importa errori, per foto intendo faccia, fronte e profilo, intera persona, in piedi, fronte e profilio, la descrizione deve esser dettagliata plu'possibile, e'inutile scrivere senza i requisiti richiesti, la lettera verra'costinata. Se dopo i tempi tecnici postali non ricevete riposta, la riposta vi e'gia stata data e'negativa non solecitate grazie. Tutto si fara'per corrispondeza fino alla mia decisione d'incontro.

POEȚI ROMÂNI CONTEMPORANI

ORIZONTAL: 1) Poet român ce debutează în 1971 cu volumul "Invocație nimănui" (Mircea) • Poet și eseist, autorul volumului "Umbra cuvintelor", apărut în 1970 (Octavian). 2) Autorul volumelor "Mesteacănul" (1953) și "Trei poeți" (1972) (Aurel) • Radu Popescu • Joc sportiv pe apă. 3) Poet ieșean, autorul volumului de versuri "Căutarea căutării" (Liviu) • Unitate de măsură a dozelor de radiație. 4) George Coșbuc • " mea", poezie a regretatului poet ieșean George Lesnea • Pădure de conifere în unele zone geografice. 5) Citâm din poezia "Fabula cu maimuța" de Geo Dumitrescu: "Prea mare-n cap, în labe e prea scurt/ iar cît despre culoare/ sfinte soarel/ Parcă-i făcut din... și iaurt" • Poet ieșean, autorul volumului "Omul interzis" (Ed. "Princeps", 1992) • Poet și publicist rus (1773-1805). 6) Mic afluent al rîului Lăpuș • "Îți donez 100 de grame de sînge/ Pe care îi-l voi scoate-n obraz la prima... ", versuri din poezia "Buldozerul" de Mircea Dinescu. 7) Adept al centrismului. 8) Poet buzoian, autorul volumului "Topos atopos" (Dumitru) • Muscă (reg.) 9) Localitate în peninsula Sinai • Reținem din poezia lui Nicolae Motoc: "De întoarcere", versurile: "Desleagă o fată bătrînă/ La marginea mării cu..." (sing.) • "... răsării", titlul unei poezii a ieșeanului Ion Chiriac. 10) Nicolae Stancu • Pronume • Raul Ionescu • Fortăreață în nordul Algeriei. 11) Vîrf în munții Sebeșului • Autoarea volumelor de versuri "Călcîiul vulnerabil" și "A treia taină" (Ana). 12) "Restul este...", titlul unei poezii a poetei Ileana Mălăncioiu (pl.) • Poet și romancier, autorul volumului de versuri "Iarba fiarelor", apărut în 1941 (Zaharia). 13) Poet ieșean care debutează în 1959 cu volumul de versuri "Urcuș" (Andi) • Publicație științifică anuală.

VERTICAL: 1) Poet contemporan, debutînd în 1968 cu volumul "Moartea calului troian" (Nicolae) ... • ... și altul ce debutează în 1946 cu volumul "Cetatea tăcerii" (Ion). 2) Poet ce debutează în 1969 cu volumul "Dragostele mele" (Traian) • ... și o poetă, autoarea volumului "O sută de poeme" (Nina). 3) Canelură • "Copacul... înalt", titlul unei poezii de Nicolae Băciuț • Acid-citrat-dextroză (siglă). 4) Olga Tudorache • Citâm din poezia "Acolo" de Nicolae Motoc: "Cu umbrele lor departe pe tocuri... stîrnind cenușa putredă a zilei" (sing.) • Elena Răoescu. 5) Titlul unei poezii de Gheorghe Pituț, din volumul "Cine mă apără?" • Localitate de interes arheologic în Sudan. 6) "... o casă", poezie de Ion V. Strătescu, din volumul "Jurămînt de mai" • Siglă pentru "Radioteleviziune" • Ciocîrlie, simbol al vieții active în folclorul nostru. 7) Poet ieșean, autorul volumelor "Inel cu enigmă" și "Diotima" (Mihai) • Titlul unei poezii a lui Lucian Valea, apărută în volumul "Vocile" la editura "Junimea" din Iași (1975). 8) Paul Emanuel • Din poezia lui Ion Gheorghe "La margine", citâm: "Omul cu fibulă ajutătoare/ Ținînd straiul pe umerii Geției". 9) Ustensilă la războiul de țesut • Bețe! • Dumneata (abrev.). 10) Anton Pann • Titlul unei poezii a ieșeanului Nichita Danilov, din volumul "Arlechini la marginea cîmpului" (pl.) • Folclorist și etnograf român (Simion Florea). 11) Poetă contemporană, autoarea volumului "Peisajul din care lipsesc" (Cleopatra) • Sat în județul Iași. 12) Volum de versuri al scriitorului român Teohar Mihadaș • Regretat poet român, autorul poemelor dramatice "Hora domnițelor" și "Dona Juana" (Radu). 13) Poet ieșean contemporan, debuta în 1966 cu volumul "Singurătate în doi" (Ioanid) • "Visul de ...", titlul unei poezii a ieșeanului Dorian Obreja, din volumul "Clepsidra vie".

DICȚIONAR: REM; PNIN; MUSC; ASAL; RBA; UIA; NUT; ACD; ABRI; BANU.

Anton DIMITRIU

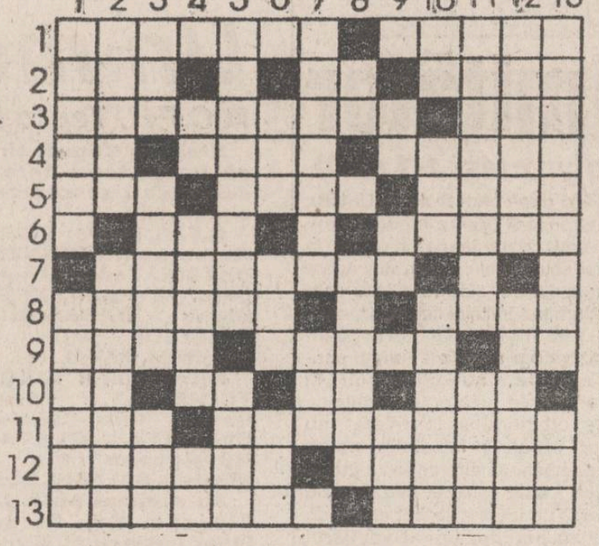

TELEFOANE UTILE

• SALVARE: 961
• POMPIERI: 981
• POLIȚIE:
Inspectoratul Județean - 146666, 140020, 146840; Municipiu - 146850; Serviciul Circulație - 140070.
• AGENȚIA CFR: 147673
• INFORMAȚII GARĂ: 146333
• AUTOGARĂ: 146587
• AGENȚIA TAROM: 115239
• INFORMAȚII AEROPORT: 178126
• STAȚII PECO:
Baș Ceauș - 176865; Aurel Vlaicu - 175812; Bucium - 132891; Crișan 112182; Păcurari 164142; Sărărie 147480.
• DISPECERATE:
RA Gaz-Metan - 141737; RA Apă-Canal 142451; Renel - 147070, deranjamente - 147070; Termoficare - 141956; RA Locuința - 112434; Telefoane - Deranjamente - 921; Protecția mediului - 147010.
• GARDA FINANCIARĂ: 112851, 112427
• ADMINISTRAȚIA FINANCIARĂ: 143030
• NOTARIAT: 147574
• TRIBUNAL: 146300
• PROCURATURĂ: 146630
• CAMERA DE COMERȚ: 117757
• CENTRUL MILITAR JUDEȚEAN: 146370
• HOTELURI: Moldova - 142225; Traian - 143330; Unirea - 142110; Sport - 137817.
• POLICLINICA CU PLATĂ: triaj informații - 117244.
• OFICIUL JUDEȚEAN PENTRU PROTECȚIA CONSUMATORILOR: 145392

monitorul
Director onorific: AUREL LEON

DAN RADU - redactor șef
OVIDIU SIMONCA - redactor șef adjunct
Tudor Agavriloaei - secretar general de redacție

EVENIMENT: TONI HRITAC (șef-secție), Mihaela Cănănău, Dan Fodor, Cristian Hanganu, Dumitru Hariga, Dragoș Huțanu, Silviu Labeș, Cristina Leca, Sorin Simon, Adina Scutelnicu, Ovidiu Scutelnicu, Sândel Tacu.
FOTOREPORTER: Constantin Plop
POLITIC: Radu Mești, Lucian Postu, Cristian Racu.
ECONOMIE: COSTEL STROESCU, Mihaela Brezeanu, Alin Tocan.
REPORTERI SPECIALI: Vasile Cojocariu, Dorin Popa.
SPORT: G.I. NICOLAE, Leonard Cănănău, G. Anghel, Victor Grădinariu, I.C. Teodor.
REDACTOR DE SERVICIU: Ion N. Oprea.
GRAFICA: Lucian Amarii, Daniel Melinte
RECLAMA-PUBLICITATE: DANIEL SÎRBU, Cătălina Ailiesei, Liliana Cozma, Maria Vornicu.
CULEGERE - TEHNOREDACTARE COMPUTERIZATA: Cornelia Agavriloaei, Cerasela Cirimpei, Petronela Macovei, Florin Pavel, Liliana Signeanu, Mihaela Spineanu.

Mona Dîrtu - editor NORD-EST PRESS
Cristina Popescu - director de programe RADIO NORD-EST
Livia Susanu - director de productie RADIO NORD-EST

EDITOR Nord-Est s.r.l.
NORD-EST s.r.l.
Director general
ALEXANDRU LĂZESCU
Director literar-artistic
FLORIN ZAMFIRESCU
Director comercial
CEZAR CALUSCHI
Manager: Gabriel Rusu

ADRESA REDACTIEI:
Str. SMÎRDAN nr.5
Tel. 17.25.57 (centrala)
Fax: 14.45.77

ABONAMENTELE se pot face la orice oficiu poștal din țară. MONITORUL figurează în catalogul presei interne la poziția 838.

Tiparul executat la S.C. DOSOFTEI S.A. Iași

Mobilier de la
S.C. MOLDOLUX CĂMIN S.R.L.
DISTINCȚIE și CALITATE!
• holuri • dormitoare • camere tineret • bucătării • dulapuri, recamiere, bufete, vitrine
• canapele, fotolii, canapele colț • mobilier birotică • saltele RELAXA • biblioteci
mobilier export gamă variată
alte produse de mic și mare mobilier
Str. Bucium 25 (vis a vis de Fabrica de Mobilă), fax 127432
orar zilnic 9.00 - 17.00 tel. 13.78.07

Iași, Str. Cuza Vodă nr. 56
Tel. 115151, telefax 142030
LATIN IMPEX S.R.L.
Societate Comercială Mixtă Româno-Italiană
vinde en gros și en detail:
• VOPSEA în tuburi spray, culori clasice și speciale (fluorescente și cromate)
• FAIANȚĂ și GRESIE import Italia
• Articole DESEN, SCRIS și PROIECTARE
• ARAHIDE sărate în pungi vidate (50, 100 g)
• MAȘINI MECANICE pentru aplicat PREȚURI (Japonia)
Deschis zilnic 9.00 - 19.00
OFERTA NOASTRĂ ESTE CEA MAI BUNĂ!

Compania de turism NET organizează zilnic prin agenția de turism COLIBRI:
Transport cu autocarul pe ruta Iași Constanța - Mangalia și retur.
Înscrieri zilnic la sediul agenției, casa modei et.1, între orele 9,00 -17,00
Prețul unui loc este de 4.000 lei
NET prin Colibri ORGANIZEAZĂ
sejururi de 10 zile pe litoral în stațiunile:
VENUS - Hotel Veronica 22.810 lei
JUPITER - minihoteluri 20.000 lei
- Hotel Meteor 27.660 lei
CAP AURORA - Hotel Onix 29.365 lei
Înscrieri și informații suplimentare la sediul Agenției de Turism "NET-COLIBRI" (Casa Modei - mezanin) zilnic între orele 9.00-17.00
Agenția de Turism NET

MINISTERUL FINANȚELOR
DIRECȚIA GENERALĂ A FINANȚELOR PUBLICE ȘI CONTROLULUI FINANCIAR DE STAT A JUDEȚULUI IAȘI
Aduce la cunoștința agenților economici plătitori de TVA că formularele pentru deconturi, cereri de rambursare etc se pot procura, începînd cu data de 16 august 1993, contra plată, de la organele fiscale teritoriale.
Agenții economici care nu și-au procurat broșuri cu legislația T V A le pot cumpăra de la aceleași organe fiscale.

S.C. ALIMENTARA S.A. IAȘI
TIME IS MONEY
Casa de comenzi TELEMARK vă ajută să economisiți timp
Bd. Independenței 142607 147659
Comenzile se pot efectua între orele 10 - 15.
Livrarea se va face la ora indicată de solicitant cu o marjă de 1/2 oră în plus sau în minus.

Elegant Practic Plăcut
Orice piesă de mobilier la comandă sau gata confecționată la prețuri convenabile
prin Standard Comercial Moldavia
Str. Bradului nr 5 tel. 122850

FOTBAL, divizia A

Debut promiţător

■ *Callatis Mangalia - Polynx Iaşi 1-1 (0-0)*

Deşi am fi dorit să fim prezenţi la Mangalia pentru a vă relata pe viu despre jocul de debut al echipei Polynx, datorită grevei mecanicilor de locomotivă nu am reuşit acest lucru. Cu toate acestea, pentru a nu vă dezamăgi, sîntem în măsură să vă prezentăm un film al jocului, din informaţiile primite de la mai multe surse direct implicate în soarta echipei ieşene. La Mangalia s-a disputat o partidă mai mult de tatonare, gazdelor fiindu-le teribil de frică de team-ul ieşean. Invitaţi la joc de faptul că marinarii îşi părăseau foarte rar propria jumătate de teren, mînjii Polynx-ului au căpătat curaj şi trec încă de la început la cîrma jocului. Drept consecinţă, au apărut şi ocaziile: în minutul 19, după un un-doi Căunei-Spirea, ultimul şutează în portar; în minutul 39, vitezistul Dobrea, singur numai cu portarul gazdelor, întîrzîie o fracţiune de secundă şutul, fiind blocat în extremis. În tot acest timp, echipa Callatis nu are decît o singură ocazie, dar Petrache, prin alunecare, reuşeşte să îndepărteze pericolul. Golul ieşenilor îl are ca autor pe Abălaşei. Acesta, în minutul 47, după o pasă primită de la Urdaru, se strecoară printre fundaşii centrali adverşi şi şutează din cădere la colţul scurt. Golul egalizator apare în minutul 82, cînd la o fază confuză arbitrul întîlnirii fluieră nejustificat penalty-ul. Se pare că în decizia de a acorda 11 metri pentru gazde, au contribuit şi ameninţările jucătorilor localnici, care, crezîndu-se la treierat, au "cosit" picioarele fotbaliştilor noştri. De asemenea, sare pe foc a pus şi poliţia locală care, la pauză, dînd dovadă de un nejustificat exces de zel, au percheziţionat vestiarul arbitrilor. Vom reveni cu amănunte.

Echipa Polynx a jucat în următoarea alcătuire: Bordeianu-Abălaşei, Petrache, Haraga, Stafie, Urdaru-Spirea, Cobuleanu (min. 80 Paraschiv), Căunei-Dobrea, Ambrosie (min. 75 Alexa).

Leonard CĂNĂNĂU

Celelalte rezultate din seria I:

Autobuzul Bucureşti - Chimia Rm. Vîlcea 1-2; Portul Constanţa - C.S. Faur Bucureşti 1-1; A.S.A Tg. Mureş - Unirea Focşani 2-0; F.C. Selena Bacău - Foresta Fălticeni 2-1; Gloria C.F.R. Galaţi - Flacăra Moreni 4-0.

FOTBAL, divizia B

Un meci al ratărilor

■ *C.F.R. Tepro Iaşi - Nitramonia Făgăraş 1-0 (1-0)*

Stadion Tepro, timp călduros, teren tare şi desfundat, spectatori - circa 1.000.

C.F.R. Tepro: ŞÎRBU-Heleşteanu, BRÎNZEI, DRĂGOI, Tudose-Anghel (min. 74 Păun), KREH, Slabu, PARASCHIV-Botezatu (min. 79 Dumitriu), PAVEL.

Nitramonia: GINGA-TRÎMBIŢAŞ, Rusu, Cocan, Fătu-Crăciun, Gheorghe, OLĂVAN-Mărgineanu (min. 79 Nicolau), SALAGHI, Bîrza.

Au arbitrat bine: Ion Ripeanu (Rm. Sărat), Ionel Ionaşcu şi Mircea Niţoiu (ambii din Buzău).

Observator F.R.F. - Victor Maxim.

Ieri, în prima etapă a campionatului, echipa C.F.R. Tepro a primit botezul diviziei B. Partida cu Nitramonia Făgăraş, una din echipele cu pretenţie ale seriei, a fost, conform aşteptărilor, foarte disputată. Tracul inerent debutului într-un eşalon superior a fost resimţit din plin de team-ul ceferist. Cu toate acestea, ei au dorit nespus o victorie, reuşită de altfel, printr-o tactică de măcinare a forţelor adversarului. Principala armă a fost pressing-ul, efectuat necruţător, cu agresivitate, pe toată durata partidei. Golul înscris de Kreh în minutul 17, printr-un şut înşelător de la 22 m, a confirmat gazdelor că se poate şi mai mult, şi drept consecinţă, fotbaliştii feroviari încurajaţi de o mică şi zgomotoasă galerie atacă în valuri. Dar, inexactităţile determinate în mare măsură de starea precară a suprafeţei de joc, fac ca diferenţa de scor să nu se modifice. De remarcat că ieşenii ratează şi o lovitură de la 11 m, în urma unui fault în careu, comis de Cocan. Autorul acestei contra-performanţe fiind (culmea!) experimentatul Kreh. Eroul partidei poate fi considerat, de departe, portarul oaspeţilor, Ginga. Acesta, şi datorită ratărilor de antologie ale lui Botezatu (min. 12, 22, 30 şi 32) şi Pavel (min. 25 şi 26), s-a dovedit, cu excepţia golului, imbatabil.

Nitramonia, echipă care a arătat în sezonul trecut pe "Maracana" că ştie fotbal, nu a dezamăgit nici de această dată. Capcana întinsă de jucătorii din Făgăraş (a se citi "ţesătura de pase") nu a dat roade, pentru că ieşenii au reuşit de fiecare dată să facă breşe printre ochiurile libere lăsate de defensiva Nitramoniei. Cu toate acestea, oaspeţii ar fi putut egala în min. 55, cînd Olăvan a reluat spre gol mingea centrată de Bîrza, în minutul 66 la şutul din întoarcere al aceluiaşi Bîrza, şi în minutul 72, cînd abilul atacant Salaghi şutează slab dar Sîrbu, îngerul păzitor al porţii ieşene, se opune de fiecare dată salvator.

În general, făcînd excepţie unele inexactităţi tehnice, partida a plăcut. A fost o luptă sportivă cu faze de joc ce au alternat cu repeziciune de la o poartă la alta, joc în care fotbaliştii ieşeni şi-au făcut datoria.

Leonard CĂNĂNĂU

Celelalte rezultate:

F.E.P.A. 74 Bîrlad - Cotidian Bacău 0-0; Minerul Comăneşti - C.S. Mecanex Botoşani 2-1; Harghita Odorheiul Secuiesc - Cetatea Tg. Neamţ 4-1; Petrolul Moineşti - Meconerg Oneşti - 4-0; Minerul Gura Humorului - Bucovina Rădăuţi 3-0 (echipa oaspete nu a fost admisă în teren din motive de echipament); Aerostar Bacău - C.F.R. Paşcani 3-1; Vrancart Adjud - A.S.A. Cîmpulung 6-1; Rapid Miercurea Ciuc - Mureşul Topliţa 1-2; ISAMA Sf. Gheorghe - Melana Săvineşti 3-2.

Campionatele Mondiale de Atletism

Lecţia de olandeză a maratonului

■ *O severă înfrîngere a alergătorilor din înaltele platouri africane!*

Recordmenul mondial la maraton, BELAYNEH DENSAMO (Etiopia), a strălucit prin absenţă

Rar mi-a fost dat să văd un final de maraton atît de tensionat ca cel din prima zi a C.M. de la Stuttgart. Din "videoteca memoriei" nu am putut desprinde decît maratonul Campionatelor Europene de la Atena - 1969, cînd un uriaş bărbos, dar cu faţa blîndă, era pe punctul de a-şi încheia cariera prodigioasă de alergător de "steeple" (3.000 m obstacole), cu o victorie în cursa celor 42 de km. Belgianul Gaston Roelants, căci despre el este vorba, în timp ce se îndrepta spre stadion, nu l-a văzut pe englezul Ron Hill apropiindu-se, metru cu metru, ascuns printre maşinile de pe şosea, ca un hoţ care se pregăteşte să fure struguri din via CAP-ului... Romeo Villara, decanul cronicarilor români de atletism are dreptate (în cartea sa "Athos"), cînd apreciază că figura îngrozită a lui Gaston, cînd a întors capul şi l-a văzut pe englez răsărind în spatele său, este una din secvenţele antologice din istoria reportajului sportiv de televiziune...

Aproximativ la fel au stat lucrurile şi în maratonul de la Stuttgart, în locul lui Gaston, namibianul Lukets Swaartboi; în locul lui Hill - americanul Mark Plaatjes (de la München 1972, nici un american n-a mai cîştigat un maraton de asemenea anvergură!) Atît namibianul, cît şi americanul (originar din Africa de Sud), au nume olandeze, fiind urmaşii burilor care au colonizat sudul Africii şi vorbind "afrikaans", un dialect exotic al limbii olandeze. Iar pe locul al III-lea, un olandez veritabil, Bert Van Vlanderen! Să recunoaştem, un cu totul alt clasament decît ne imaginam, din care rezultă că Africa a suferit o primă, serioasă, înfrîngere. Evident, medaliatul cu argint este african, dar în atletismul distanţelor lungi, cînd spunem Africa, ne gîndim la alergătorii cu plămîni de oţel, adaptaţi înaltelor platouri est-africane sau podişurilor pre-sahariene ale Maghrebului (Kenya, Etiopia, Tanzania, Algeria, Maroc).

Deci, la Stuttgart, "dansul surprizelor" a început cu "lecţia de olandeză" a maratonului. Ne întrebăm cînd şi dacă se va mai vorbi şi românește. Pentru că, în ce ne priveşte, "dansul" a început tare neplăcut cu Margareta Keszeg şi Marieta Ilcu...

G.I. NICOLAE

Fotbal, div.A

Două bare nu înseamnă două puncte nici în curtea şcolii!!

■ *Constructorul Iaşi - Steaua Mizil 0-0*

Stadion Constructorul, teren excelent, spectatori: 4.000-4.500. Au arbitrat excelent: A. Renghel (Vaslui), P. Buhaiău (Oneşti), N. Arghir (Galaţi).

Observator federal: P. Bonini (Bucureşti).

Constructorul: NĂZĂREANU-MUNTEANU, TOCARIUC, CEPOI-Cantea, Ştefan (min. 66 - Onofrei), PARĂ, CONDURACHE, Mogîldea (min. 46 - Blagoci)-Tiron, COJOCARU.

Steaua: JIPA-Dobre; Drăgilă, BUMBESCU, Cosma-Dicu, SĂNDULESCU, Pisău, JILAVU-Greaca, Ştegaru (min. 89 - Şandu).

Constructorii ieşeni au fost lipsiţi de şansă la debutul lor pe scena diviziei A, căpitanul lor de echipă, Marcel Cojocaru fiind "ghinionistul" meciului cu două bare la activ. După un început timid, de ambele părţi, marcat de o ieşire a lui Năzăreanu, căpitanul echipei ieşene, Cojocaru, este cel care semnează prima bară, fiind excelent angajat în adîncime de Condurache. Tot Condurache îl încearcă pe Jipa de la distanţă, după care repriza se încheie cu două mari ocazii ale oaspeţilor, cu Pisău şi Jilavu în prim plan, aceştia nereuşind să-l învingă pe Năzăreanu.

La reluare, Ştefan este primul care ratează deschiderea scorului (min. 47, Jipa era ieşit din poartă). Cojocaru este singurul atacant lucid al echipei, dar ratează două mari ocazii: min. 54 şi 69. În minutul 72, asediul devine incendiar la poarta lui Jipa, cinci minute mai tîrziu, Blagoci nu ajunge centrarea lui Condurache, excelentă de altfel, după care în minutul 87, noul intrat "Chitic" (Onofrei) reuşeşte o preluare aproximativ bună în careu, este faultat din spate de către Dicu, şi centralul Renghel acordă, fără ezitare, penalty! Cel care se îndreaptă spre "obiect" este Marcel Cojocaru. Foarte sigur pe el, Marcel trage în stînga lui Jipa, plecat pe direcţia mingii... Culmea ghinionului, balonul şutat de Cojocaru loveşte bara, ca şi la ocazia din prima repriză. "Doamne, măcar de-ar fi fost barele pătrate, nu aveai ce le reproşa!" - spunea după meci domnul dr. ing. Stan Şerban, şi avea dreptate. Jocul s-a încheiat într-o atmosferă încinsă în tribune, cu reproşuri care nu-şi aveau rostul şi cu promisiuni de genul "nu mai calc pe aici, prin Katanga", promisiuni care, sîntem convinşi, vor fi uitate.

George ANGHEL

Automobilism, Formula 1

În sfîrşit, Damon Hill!

■ *Cursă cu peripeţii, Marele Premiu al Ungariei de la Hungaroring!*

Lui Alain Prost i s-a spart norocul, avînd permanent probleme la motor (a pierdut chiar din start "pole position" şi a terminat la 7 ture în urma cîştigătorului, Schumacher. Senna şi Alesi au abandonat (au rămas în final numai 12 concurenţi în cursă).

Concursul a revenit, pînă la urmă, ghinionistului sezonului, englezului Damon Hill, care (să fim sinceri), merită cu prisosinţă un succes în acest an după şirul de neşanse pe care l-a avut în cursele anterioare.

Clasament: 1. Damon Hill (Williams-Renault), 2. Riccardo Patrese (Benetton-Ford); 3. Gerhard Berger (Ferrari); 4. Derek Warwick (Lotus-Ford); 5. Martin Brundle (Ligier); 6. Karl Wendlinger (Sauber).

Clasament general al piloţilor: 1. A. Prost - 77 p., 2. A. Senna - 50 p.; 3. D. Hill - 38 p.; 4. M. Schumacher - 36 p.

Clasament general al firmelor: 1. Williams-Renault - 115 p.; 2-3. McLaren-Ford şi Benetton-Ford - 53 p. Următoarea etapă, Marele Premiu al Belgiei la Spaa, la 29 august.

I.C. TEODOR

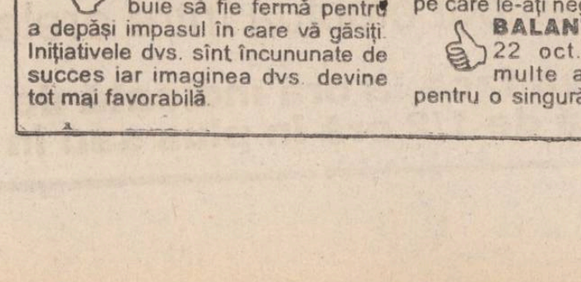

În această săptămînă

Trei mari turnee de tenis

În săptămîna 16-22 august, circuitele profesioniste de tenis programează trei mari turnee: două la masculin şi unul la feminin. Amîndouă, concursurile bărbăteşti se desfăşoară în SUA, la Indianapolis ("US Men's Hardcoust Ch.") şi New Haven ("Volvo International"). Ambele reunesc la start cîte 56 de concurenţi, ambele se dispută pe terenuri de ciment, ambele dotate cu premii totale în valoare de 1.040.000 de dolari (lipsă de imaginaţie, sau ce...?). Ediţiile din 1992 ale acestor turnee au fost cîştigate de Pete Sampras (Indianapolis) şi Stefan Edberg (New Haven).

Circuitul feminin programează turneul de la Toronto ("Canadian Open"), disputat pe terenuri de ciment şi dotat cu premii de 750.000 de dolari. Ediţia de anul trecut i-a revenit jucătoarei spaniole Arantxa Sanchez - Vicarrio. **(I.C.T.)**

RADIO NORD-EST

Tel 14.55.30 ,14.24.46; fax 14.63.63

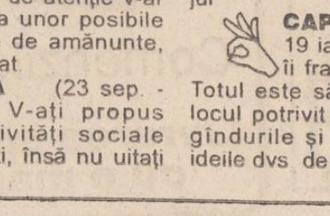

DE LUNI PÎNĂ VINERI

15[40] - Info Sport

16[45] - Financiarul

17[10] - Punctul pe i

SÎMBĂTĂ

15[30] Top N ,Top Nervos

Luni-Vineri 12[30] -17[30]
Sîmbătă 14[00] -17[30]
Duminica 23[30] -04[30]

CARNETUL ZILEI

LUNI, 16 august 1993

✝ **Aducerea Sf. Mahrame a Domnului din Edesa la**

VREMEA

Vremea se menţine în continuare frumoasă dar se vor mai produce ploi şi averse de ploaie care, izolat, pot întruni cantităţi relativ mari de precipitaţii, în timp scurt (5 - 20 l/mp). Maximele termice se vor situa între 21 şi 28 grade, iar minimele nocturne, între 12 şi 17 grade. **(Centrul de Prevedere a Vremii, Bacău)**

TV BUCUREŞTI

PR.I 14,00 Actualităţi • Meteo • 14,15 Ora de muzică • Amfiteatrul tinerelor talente: Irina Botan (pian) şi Ionuţ Adrian Iliescu (vioară) • 15,00 Cursuri de limbi străine • Limba italiană • Limba rusă • Limba franceză • 15,45 O samă de cuvinte • 16,00 Actualităţi • 16,35 Civilizaţia montană • Agroturism în Bihor • 17,05 Magazin în limba maghiară • Ştiri, corespondenţe • Cultură şi limbă • O poetă fericită: Bella Zsofia din Cluj-Napoca • 18,35 Tezaur folcloric • Un glas pentru cîntecele Gorjului-Maria Apostol • În grai şi culori • 19,00 ABC - Capital privat • Probleme actuale ale comunităţii oamenilor de afaceri în atenţia Camerei de Comerţ şi Industrie a României • 19,30 Desene animate • 20,00 Actualităţi • 20,35 Sport • 20,45 Atletism: a IV-a ediţie a Campionatelor mondiale în aer liber - Transmisiune directă de la Stuttgart • 21,55 Studioul economic • 22.40 Roluri şi stiluri cu mezzosoprana Carmen Popescu Oprişanu • 23,40 Actualităţi • 23,55 Repriza a treia • 0,45 Închiderea programului.

PR.2 16,00 Actualităţi • 16,05 Studioul şlagărelor • 16.30 Desene animate • Pinocchio • 17,00 Veniţi cu noi pe programul doi! • Pariul cu turismul • Tradiţii ale turismului organizat în România • Putea fi cîştigat pariul cu turismul? • Strategia Ministerului Turismului • Locul turismului ca factor de dezvoltare economică în strategia actualei echipe guvernamentale • 19,40 Atletism: a IV-a ediţie a Campionatelor mondiale în aer liber. Transmisiune directă de la Stuttgart • 21,00 TVM • Mesager • 21,30 Magazin auto-moto • Profil pe 16 mm • Sfatul specialistului: cum ne pregătim maşina pentru concediu? • 22,00 TV5 Europe. Telejurnal în limba franceză • 23,30 TVE Internacional - telejurnal în limba spaniolă • 23,00 Divertisment internaţional. Cu: Vaya Con Dios, Les BB, Karsten Speck • 23,30 Atletism: a IV-a ediţie a Campionatelor mondiale în aer liber. Înregistrare de la Stuttgart • 24,00 Închiderea programului.

RADIO NORD-EST 70,76 MHz

12,30- 13,00 Dialog muzical Pop - Rock 13,00 Ştiri 13,10 Discul zilei 15,00 Ştiri 15 Magazin Nord- Est din cuprins: muzică, ştiri, reportaje Infosport,(15,40) Financiarul (16,45) Punctul pe I (17,10)

CINEMATOGRAFE

• **VICTORIA** (Tel. 112502) **"Corp delict"**, prodcuţi SUA, 1990, dramă poliţistă, orele: 9; 11; 13; 15; 17; 19.

• **REPUBLICA** (Tel. 114327): **"Ultimul mohican"**, producţie SUA, 1992, film de aventuri şi de dragoste, orele: 9; 11; 13; 15; 17; 19.Sala mică: Program de videotecă, orele: 10; 12; 14; 16; 18; 20.

• **COPOU** (Tel.145738): **"Misiunea lui Cindy"**, producţie Hong Kong, 1992, film poliţist, orele: 9; 11; 13; 15; 17; 19.

• **DACIA** (Tel.164740): **"Rambo I"**, producţie SUA, 1982. Thriller cu Sylvester Stallone, orele: 9; 11, 13, 15; 17; 19.

• **TINERETULUI** (Tel. 117178): **"La limita extremă"**, producţie SUA, 1991. Thriller poliţist, orele: 9; 11,30; 14; 16,30; 19.

reclame reclame reclame reclame

© N-E Advertising 1993

simple sau luminoase,
din bronz sau din materiale uşoare,
viu colorate..
Iată ce oferim tuturor prin:

Agenţia de publicitate NORD-EST

Birourile noastre: str. Smirdan nr. 5, tel. 17.25.57 (centrală), fax. 14.45.77
sau Casa Modei et. 1 str. Ştefan cel Mare şi Sfînt

HOROSCOP

BERBEC (21 mart. - 20 apr.): Două proiecte de activitate vă captează întreaga atenţie. Graţie unei abilităţi, politice aproape, veţi reuşi să îmbinaţi utilul cu plăcutul.

TAUR (21 apr. - 20 mai): Principala problemă cu care vă confruntaţi sînt banii. Sînteţi înclinat spre cheltuieli mari sau încheierea de afaceri cu profit lent, dar sigur.

GEMENI (21 mai - 21 iun.): Atitudinea dvs. trebuie să fie fermă pentru a depăşi impasul în care vă găsiţi. Iniţiativele dvs. sînt încununate de succes iar imaginea dvs. devine tot mai favorabilă.

RAC (22 iun - 22 iul.): Acordaţi atenţie tuturor lucrurilor care o merită, dar nu prea multă unuia singur. Dozaţi-vă efortul pentru menţinerea echilibrului fizic şi psihic.

LEU (23 iul. -22 aug.): O zi delicată ţinînd cont de faptul că trebuie să vă autosugestionaţi în vederea eliminării instabilităţii emoţionale. Fără siguranţă de sine nu puteţi duce la bun sfîrşit obligaţiile asumate.

FECIOARĂ (23 aug. - 22 sep.): Aveţi o voinţă deosebită în atingerea scopurilor. Un plus de atenţie v-ar ajuta în eliminarea unor posibile pagube provocate de amănunte, pe care le-aţi neglijat.

BALANŢĂ (23 sep. - 22 oct.): V-aţi propus multe activităţi sociale pentru o singură zi, însă nu uitaţi să alcătuiţi o listă de priorităţi pentru a evita neplăcerile cauzate de nehotărîre şi lipsă de timp.

SCORPION (23 oct. - 21 nov.): Sînteţi dispus spre numeroase cheltuieli, nu toate necesare. Un plus de chibzuinţă vă poate proteja bugetul, de aceea ar fi util să vă rezumaţi la strictul necesar.

SĂGETĂTOR (22 nov. - 21 dec.): Este important să aveţi autoritate în rezolvarea unor situaţii limită în familie. Exemplul personal, expus cu tact, i-ar putea stimula pe cei din jur.

CAPRICORN (22 dec. - 19 ian.): Sinceritatea dvs. îi frapează pe amicii dvs. Totul este să găsiţi momentul şi locul potrivit pentru a vă expune gîndurile şi a pune în practică ideile dvs. de ultimă oră.

VĂRSĂTOR (20 ian. - 18 feb.): Deşi urîţi acest lucru, astăzi ar fi bine să vă alcătuiţi un program şi să-l urmaţi cu stricteţe: este singura metodă de a vă onora obligaţiile pe care le aveţi.

PEŞTI (19 feb. -, 20 mart.): Găsiţi soluţii la problemele cu care vă confruntaţi, graţie unei fantezii debordante. Evitaţi superficialitatea şi treceţi imediat la concretizarea planurilor dvs.

LEGENDA

- o zi excelentă
- o zi bună
- nu vă merge grozav
- mai bine nu încercaţi nimic important

BIBLIOTECA CENTRALĂ UNIVERSITARĂ "M. EMINESCU" IAȘI
BCU

MARȚI, 17 august 1993 Anul III, Nr. 191 (647) 8 PAGINI - 80 LEI

cotidian de informații

Monitorul

În urma articolelor publicate în MONITORUL

Angajații de la "Lactis" i-au silit pe directori să-și dea demisia

Ieri dimineață, directorul general al S.C. "Lactis" S.A., Alexandru Stoica, împreună cu directorul economic, Constantin Vîrlan și-au prezentat demisiile, la cererea salariaților. După cum am anunțat în numărul de sîmbătă al cotidianului nostru, angajații de la S.C. "Lactis" S.A. au întrerupt lucrul la ora 6.00 și au așteptat sosirea conducerii. În momentul în care a sosit, directorul general a fost întîmpinat cu un șir de întrebări privind modul cum a condus societatea. La aceste întrebări, Alexandru Stoica a dat răspunsuri evazive, aruncînd de fiecare dată vina pe altcineva și susținînd că el nu poartă nici o vină. Interpelat cu privire la vila pe care și-o construiește, în cartierul Copou, directorul general a răspuns scurt, cu zîmbetul pe buze: "Dărîmați-o!" După ce au fost anunțate demisiile celor doi directori, activitatea a fost reluată, pentru a nu fi perturbată aprovizionarea cu produse lactate a Iașului. În legătură cu situația creată, punctul de vedere al salariaților a fost exprimat de liderul sindical, Valerică Radu: "Pînă acum am avut un director general adus de Direcția Agricolă, care a făcut ca numai într-un an să avem datorii de peste un miliard de lei. De curînd, am aflat că acum Direcția Agricolă încearcă să ne trimită un alt director general. Noi nu sîntem de acord. Vrem un director care să ne apere interesele. Dacă nu vor fi validate propunerile salariaților pentru posturile vacante, nu mai pot garanta că lucrurile vor fi ținute sub control". În cursul zilei de astăzi va sosi de la București un reprezentant al Departamentului Industriei Alimentare care va stabili cine va conduce S.C. "Lactis" S.A.. Vom reveni cu amănunte.

Costel STROESCU

De pe 20 august

Încep înscrierile pentru posturile de suplinitori în învățămînt

Începînd cu 20 august anul acesta, la Inspectoratul Școlar Județean pot fi depuse cereri pentru posturile de suplinitori în anul școlar 1993-1994. Vor avea prioritate în alegerea posturilor respective cei care au obținut note peste cinci la concursul de pe data de 26 iulie. Cadrele didactice calificate care nu au participat la concursul din 26 iulie sau au obținut note mai mici de cinci, precum și persoanele cu studii medii sau superioare, care doresc să fie suplinitori, vor susține în zilele de 2 și 3 septembrie testări la care vor trebui să obțină note mai mari de șapte. În ordinea mediilor, cei admiși vor avea posibilitatea să aleagă din catedrele rămase pentru suplinire. Menționăm că majoritatea catedrelor sînt în mediul rural.

Dan FODOR

ION ILIESCU NU A REUȘIT SĂ OPREASCĂ GREVA

A ȘAPTEA ZI ÎN CARE NU VOR CIRCULA TRENURILE

Greva totală a mecanicilor de locomotivă a continuat și în cursul zilei de ieri, greviștii menținîndu-și decizia de a nu relua activitatea pînă la soluționarea revendicărilor. Au circulat doar trenurile militare, cele cu copii care plecau sau se întorceau din tabere, precum și trenurile tractate de mecanicii de locomotivă de la depoul București. Pe raza regionalei Iași, singurul tren care a circulat a fost expresul Iași - București, de la ora 16,30, acesta plecînd cu o întîrziere de două ore datorită faptului că mecanicii din București nu se odihniseră suficient, ei efectuînd în această perioadă ore suplimentare, pentru a asigura un minim de transport pe calea ferată. În această dimineață, mecanicii din Iași vor asigura transportul unui grup de copii care vor pleca în tabără la Cîmpulung Moldovenesc.

Datorită prelungirii neașteptate a grevei mecanicilor de locomotivă, economia României înregistrează în aceste zile pagube uriașe. Situația este dramatică și la punctele de frontieră unde se află staționate zeci de transporturi de animale vii, mărfuri perisabile, petrol și produse petroliere. Mihai Pînzaru, directorul general al Vămilor, a informat Guvernul că blocarea traficului are urmări dramatice și asupra economiei Bulgariei. Hotărîrea mecanicilor de locomotivă de a sfida în continuare decizia Curții Supreme de Justiție de suspendare a grevei l-a determinat ieri pe președintele Ion Iliescu să accepte medierea conflictului dintre administrația SNCFR și Federația Sindicatelor Libere și Independente a Mecanicilor de Locomotivă. La discuții au mai participat Adrian Năstase, președintele Camerei Deputaților, Dan Mircea Popescu, ministrul Muncii și Protecției Sociale, și Paul Teodoru, ministrul Transporturilor.

ULTIMA ORĂ: Ieri, la ora 22.00, președintele Iliescu a adresat prin intermediul postului național de radio un mesaj mecanicilor de locomotivă aflați în grevă, cerîndu-le reluarea lucrului. Într-o discuție telefonică pe care un redactor al MONITORULUI a avut-o cu Adrian Covaliu, membru în Comitetul de grevă al Federației, acesta a afirmat că, după toate probabilitățile, greva va continua. În cursul nopții, liderii Comitetului de grevă au avut o teleconferință cu comitetele de grevă din celelalte depouri din țară. Mesajul președintelui a avut un ecou nefavorabil în rîndul greviștilor. Din informațiile pe care le avem, doi membri ai Comitetului de grevă de la Brașov au intrat deja în greva foamei, nemulțumiți de modul în care președintele Iliescu a mediat conflictul.

Sorin SIMON

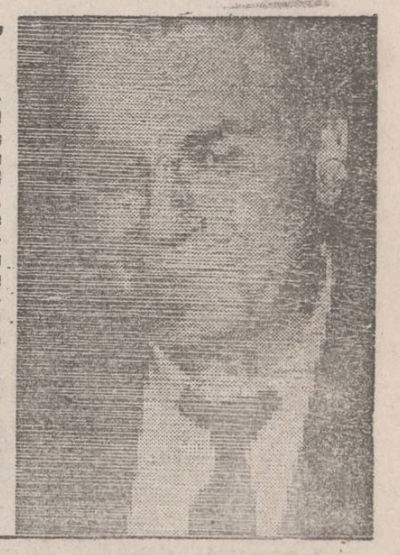

Publicăm în serial sumele de bani pe care trebuie să le plătească salariații ieșeni pentru a deveni acționari la societățile ce se vor privatiza prin metoda MEBO

Angajații de la SUPREM vor trebui să plătească, în medie, 179.500 lei

Pentru a deveni acționari ai S.C. SUPREM S.A. (societate producătoare de utilaje și piese de schimb pentru mori de ciment), salariații acesteia trebuie să participe, în medie, cu 179.500 lei și un anumit număr de certificate de proprietate.

S.C. SUPREM S.A., înscrisă în categoria societăților mijlocii, cu un capital social de 736,6 milioane lei și 821 salariați, a adoptat, ca metodă de privatizare, metoda MEBO (cumpărarea de acțiuni ale societății de către o asociație a salariaților și membrilor conducerii).

Vasile Brădățeanu, directorul tehnic al societății, ne-a declarat că, în urma sondajului efectuat de către conducere, angajații s-au arătat interesați în cumpărarea de acțiuni ale întreprinderii. Directorul tehnic a mai adăugat însă că este posibil ca mare parte din salariați să nu poată contribui cu suma amintită, în acest caz trebuind să se procedeze la obținerea unui credit bancar care să acopere diferența.

Avînd în vedere că procedura de obținere a titlului de proprietate pentru teren este destul de anevoioasă, Vasile Brădățeanu a apreciat că procesul de privatizare al S.C. SUPREM S.A. nu va putea fi încheiat înainte de sfîrșitul acestui an.

Mihaela BREZEANU

Datorită suspendării tuturor trenurilor, Autogara Iași a fost luată cu asalt de călători în ultima săptămînă

A fost suplimentat numărul de autobuze care vor pleca din Autogara Iași

În contextul grevei generale a mecanicilor de locomotivă, din Autogara Iași pleacă zilnic aproximativ zece autobuze suplimentare în direcțiile solicitate de către călătorii care, datorită aglomerației, nu mai încap în cursele uzuale. Dl Petru Berari, șeful autogarei, ne-a mai declarat că, zilele acestea au fost suplimentate cursele spre direcțiile: Bacău, Botoșani, Brașov, Focuri, Hîrlău, Galați, Vaslui, Pașcani, Vatra Dornei, Tulcea și Chișinău. Dacă există cereri, pot fi introduse curse și în alte direcții. Orele de plecare pentru cursele suplimentare nu sînt cunoscute dinainte. Pentru cursele uzuale, biletele pot fi cumpărate de la Agenția Autogării cu o anticipație de pînă la cinci zile înaintea plecării cursei.

Dan FODOR

Greva mecanicilor de locomotivă perturbă desfășurarea examenelor de bacalaureat

Pe 18 august, anul acesta, se va desfășura proba orală la limba și literatura română, în cadrul celei de-a doua sesiuni a examenului de bacalaureat. Aceasta va fi prima probă, obligatorie, pentru toți cei care nu au luat bacalaureatul în prima sesiune și doresc să susțină acum acest examen.

În județul Iași vor funcționa trei comisii de bacalaureat: două în orașul Iași, la liceele "M. Eminescu" și "D. Cantemir", a treia comisie fiind în Tîrgu-Frumos. Datorită grevei mecanicilor de locomotivă, absolvenții din alte localități decît cele specificate mai sus vor trebui să se deplaseze cu mijloace proprii pînă în orașele unde au fost stabilite comisiile de care aparțin.

Domnul Constantin Bostan, inspector general adjunct în cadrul Inspectoratului Școlar Județean, ne-a declarat că indiferent de ora la care absolvenții vor sosi la examen, vor fi primiți.

Tot datorită grevei mecanicilor de locomotivă, două grupuri de copii nu au mai putut pleca în taberele de odihnă: un grup trebuia să plece în tabăra la Balada (lîngă Gura Humorului), iar al doilea la Tuzla (județul Constanța).

De asemeni, grupurile de copii care vin din tabere sosesc în Iași cu întîrziere.

D. FODOR

CE MAI E NOU

România are 40.000 de orfani

În prezent, în cadrul Societății de Cruce Roșie se lucrează la un program de ajutorare a copiilor din casele de copii. După un calcul estimativ, în țara noastră există în prezent un număr de 40.000 de copii orfani. Dintre aceștia, 9000 de copii între 0-3 ani se află în 62 de leagăne pentru copii, 6000 sînt în 54 de case pentru preșcolari și 24.000 de copii între 6-18 ani locuiesc în casele pentru școlari. Nu se cunoaște în acest moment care au fost fondurile colectate prin intermediul Crucii Roșii pentru ajutoarele care vor fi acordate copiilor orfani la începutul noului an școlar și cum vor fi utilizate acestea

Un nou raport al Comisiei anti-corupție

Președintele Comisiei parlamentare anti-corupție ne-a declarat că pentru anunțata sesiune parlamentară extraordinară se pregătește un raport, adiacent la raportul preliminar elaborat de comisie. Acest nou raport urmează să aducă niște clarificări la primul și, mai mult chiar, să introducă probleme noi (afacerile "Airbus" și "Petromin"). "Noi sperăm ca acest raport să fie gata la data convocării Parlamentului" a adăugat Romul Vonica, președintele Comisiei

Azi vor avea loc importante negocieri între sindicatul și administrația de la Iașitex

Astăzi, la ora 10,00, are loc concilierea conflictului de muncă dintre sindicat și conducerea firmei Iașitex, declanșat în urmă cu 7 zile. Conform declarațiilor unor membri ai conducerii, principalul motiv care a stat la baza înregistrării conflictului de muncă este reprezentat de situația proastă a comenzilor și contractelor fabricii de materiale textile, care se datorează perioadei grele prin care trece întreaga economie românească. În opinia sindicatului, principalul scop al declanșării conflictului de muncă îl constituie relansarea economică a firmei și nu schimbarea conducerii. Reamintim că după ce salariații au început să lucreze numai 4 zile pe săptămînă, Consiliul de Administrație al societății venise cu propunerea să fie închise două din secțiile fabricii. Sindicaliștii au hotărît, în acest moment, să schimbe liderii de sindicat, acuzîndu-i că nu le-au apărat interesele. Noii lideri s-au opus închiderii de către administrație a celor 2 secții. *(A.Tocan)*

Cîinii de pază și apărare sînt la modă anul acesta

De anul acesta, la modă sînt cîinii de pază și apărare. Doberman (150 dolari), Dog german (100 dolari), Airedale Terrier (100 dolari) sau Ciobănesc german (80-100 dolari). Cel mai căutat este totuși Bull Terrier-ul care se achiziționează foarte greu și la un preț care poate depăși 4-500 dolari

A fost descoperit un cimitir vechi în spatele cinematografului "Victoria"

Ieri, în jurul orei 15,00, în urma lucrărilor de excavare ce se fac în Fundacul Talpalari (în spatele bisericii de lîngă cinematograful "Victoria"), lucrări destinate construcției unei vile, s-a descoperit un schelet aparținînd unei persoane înhumate, după toate probabilitățile, acum mai bine de 150 de ani. Pe fundul gropii se văd oasele provenite de la un picior, în timp ce restul scheletului a fost depozitat pe marginea excavației. În mod cu totul bizar, sub temelia casei, recent demolată, construită la începutul secolului, se vede un obiect în interiorul mormîntului ce seamănă cu un proiectil

Dintr-o discuție avută cu proprietarul uneia din casele învecinate, dl Gheorghe Bălțatu, pasionat de muzeografie, a reieșit că acest vechi cimitir creștin-ortodox de prin anii 1800 a fost descoperit în anul 1976, cînd s-au făcut săpături pentru blocul TAROM. Atunci au fost scoase schelete, multe dintre ele avînd bijuterii. Neimplicarea oportună a preoților bisericii Talpalari a făcut ca aceste schelete să zacă vreo săptămînă, timp în care s-a produs o adevărată aglomerație de oameni, ce și-au însușit inelele scoase de pe oseminte.

Revenind la scheletul recent descoperit, se pare constatînd mărimea oaselor, că ar fi al unui bărbat. Se văd clar urmele mormîntului și, conform părerii locuitorilor din zonă, mormintele s-ar putea extinde și sub temelia altor case. Datorită pericolului prezentat de obiectul ce se presupune a fi un proiectil neexplodat din timpul unuia dintre războaiele mondiale, lucrările au fost sistate

Silviu LABEȘ

Întreruperea traficului de marfă a determinat S.C. TEPRO să-și înceteze temporar activitatea

În cursul zilei de ieri, am fost informați că, datorită întreruperii traficului de marfă pe calea ferată, societatea comercială TEPRO S.A. este nevoită să-și întrerupă activitatea productivă, nemaiavînd posibilitatea să se aprovizioneze cu materie primă de la Combinatul siderurgic Galați. Întreruperea activității este preconizată să dureze, în primă fază, pînă vineri, 20 august a.c. Chiar dacă greva de la SNCFR ar fi întreruptă astăzi, este necesară cel puțin o zi pînă la reluarea activității. Pagubele produse firmei ieșene urmează a fi evaluate ulterior perioadei de întrerupere, conducerea acesteia urmînd să decidă cine va trebui să suporte contravaloarea lor *(A.TOCAN)*

La azilul de lîngă Sala Sporturilor bătrînii sînt pe cale să moară de inaniție

■ *cea mai consistentă masă este formată dintr-o supă nesațioasă, două linguri de mazăre și, rareori, cîte o bucățică de carne*

Nicolae Hrițcu, pensionar al Căminului de bătrîni "Sf. Constantin", situat lîngă Sala Sporturilor, ne-a vizitat într-una din zilele trecute la redacție, exasperat de regimul alimentar inuman de care beneficiază bătrînii de la acest cămin. În urma sesizărilor primite, ne-am interesat în ce constă hrana primită într-o zi. Iată care a fost meniul într-una din zile: dimineața - pîine, măsline și ceai; la prînz - supă cu găluște, două linguri de mazăre și o bucățică de carne; seara - compot și biscuiți. Majoritatea bătrînilor sînt deosebit de nemulțumiți. Ioan Grigoriu, un alt pensionar al căminului, ne-a spus: "Venim la masă flămînzi și plecăm tot flămînzi; nu avem dreptul decît la 50 g de pîine pe zi". În legătură cu această situație, am cerut părerea lui Dumitru Covrig, inspector șef la Inspectoratul de Stat pentru Handicapați, care recunoaște că alimentația bătrînilor este insuficientă: "Pînă nu demult, alocația de hrană pentru bătrînii din căminele-spital a fost de 380 lei/zi, începînd din 14 august, a intrat în vigoare HG 282/93, prin care alocația a crescut la 580 lei/zi. Din acești bani nu se poate asigura o hrană corespunzătoare". În plus, bătrînii de la acest cămin-spital sînt supuși unui regim de teroare din partea lui Dumitru Popovici, zis Basarabeanul, unul dintre internați. Basarabeanul se îmbată cu banii de la colegul Dumitru Marcu, care cerșește în fața Halei Centrale, și deseori sare la bătaie sub privirile pasive ale portarilor căminului. Deși victimele Basarabeanului au făcut deseori apel la conducerea căminului și la dl Covrig, bătăușul continuă să fie tolerat printre ceilalți bătrîni fără a se lua nici o măsură. De asemeni, se pare că în cămin sînt acceptați cu bună știință doi bătrîni bolnavi de tuberculoză, al căror loc ar trebui să fie la un sanatoriu. **(Cristina LECA)**

Economia județului Iași în cifre false

Veniturile medii salariale ale ieșenilor ar fi fost, chipurile, de aproape 59.000 lei în luna iunie

■ *Datele furnizate de Direcția de statistică a județului Iași și cele ale Direcției muncii și protecției sociale se contrazic flagrant în privința numărului de șomeri*

Datele furnizate de Direcția de statistică a județului Iași și care se referă la numărul întreprinzătorilor particulari înregistrează o creștere a acestora, de la 3259 persoane independente, în luna iunie, la 3590, în luna iulie.

Dintre principalii indicatori, valoarea producției marfă a cunoscut o scădere în valoare de 6 miliarde lei, ajungînd la 21.407 milioane lei, iar efectivul de angajați din industrie existent la sfîrșitul lunii iulie a scăzut la valoarea de 71 662 persoane, înregistrînd o eliminare de peste 900 de salariați. Încasa ce privește producția fizică, dintre principalele produse industriale, cantitatea de carne tăiată a crescut de la aproape 1700 de tone în luna iunie la peste 2200 tone în iulie, dar este inferioară cu 500 de tone cantității din mai 1993. Și cantitățile de preparate din carne au ajuns la aproape 430 tone, superioare celor din iunie, fiind sub nivelul celor din mai cu aproape 100 de tone.

În agricultură modificările de efective animaliere nu sînt importante, în majoritatea cazurilor scăderi de 7 procente fiind la efectivele de ovine în schimb producția animalieră de lapte și ouă a înregistrat creșteri ușor sesizabile de peste 10 mii de hectolitri în primul caz și de 3 mii de bucăți la producția de ouă.

Veniturile salariale medii nominale nete în luna iunie 1993 au fost de aproape 59 de mii lei, în creștere cu 154% față de luna mai și cu 203,3% comparativ cu luna iunie 1992. Indicele veniturilor salariale reale în iunie a.c. reprezenta 65,1% față de octombrie 1990 și 92% comparativ cu aceeași lună a anului 1992.

Rămîne, în continuare, peciar nivelul șomajului din județul Iași, numărul de șomeri, în datele statistice este de 49413, la data de 12 iulie, inferior celui din data de 14 iunie a.c. de 50652 persoane.

Reamintim că la Direcția Muncii și Protecției Sociale Iași, în data de 8 august 1993 era înregistrat un număr de peste 56 de mii de șomeri, în plus față de acestia mai fiind aite 14 mii de persoane cărora le expirase ajutorul de șomaj sau alocația de sprijin.

Alin TOCAN

Notă: Despre datele furnizate de Direcția de statistică a județului Iași se poate spune un singur lucru: ele sînt aberante. Nu putem înțelege cum salariul mediu nominal în luna iunie a fost de aproape 59.000 lei și a crescut cu 154% față de luna mai. Este, de asemenea, ciudată încercarea de a da o cifră a șomerilor mai mică și diferită de cea furnizată de Direcția muncii și protecției sociale Iași. Folosim iarăși statistica drept instrument propagandistic? **(MONITORUL)**

ȘASE ZILE DE GREVĂ LA CFR - tensiunea și alerta s-au amplificat la maximum

Ministrul Justiției, Petre Ninosu, îi amenință pe greviști cu luarea unor sancțiuni penale împotriva lor

Petre Ninosu în tentă dreaptă cu mecanicii de locomotivă

Într-un interviu acordat luni, 16 august, reprezentanților presei acreditați pe lîngă Guvernul României, ministrul Justiției, domnul Petre Ninosu, a făcut cîteva precizări în legătură cu aspectele juridice ale continuării grevei mecanicilor de locomotivă.

Răspunzînd unei întrebări privind consecințele imediate ale nerespectării hotărîrii Curții Supreme de Justiție, care a dispus, în ziua de 13 august 1993, suspendarea grevei pe termen de 80 de zile, ministrul Justiției a afirmat că "la această oră parchetele își fac datoria". Sub aspectul răspunderii penale - a declarat el - Legea nr. 15/1991 prevede că declararea grevei cu nerespectarea condițiilor privind asigurarea serviciilor esențiale la nivelul a cel puțin o treime din activitatea normală constituie infracțiune. Considerînd nelegală greva mecanicilor de locomotivă, domnul Petre Ninosu a susținut că, în urma hotărîrii Curții Supreme de Justiție, organizatorii aveau obligația legală de a relua imediat lucrul. În context, domnia sa a apreciat continuarea acestei acțiuni revendicative și amenințarea cu transformarea ei într-o grevă totală ca fiind vădit nelegale și de natură să atragă răspunderea materială, disciplinară și chiar penală a celor vinovați.

Referitor la existența unor prevederi legale care apără de răspundere pe greviști pentru acțiunile lor revendicative, ministrul Justiției a precizat că legea este foarte clară: în apărarea celor care declanșează sau conduc o grevă nelegală ori participă la ea nu pot fi invocate prevederile art. 29 din Legea nr. 15/1991 deoarece acest text exonerează de răspundere numai atunci cînd greva are loc cu respectarea prevederilor legii.

Un telefon anonim avertiza că în gara Brașov a fost amplasată o bombă

Sîmbătă, 14 august, în jurul orelor 20,00, centralista Gabriela Ispas din rețeaua telefonică CFR a primit un telefon anonim care o anunța că gara de călători CFR Brașov este minată și trebuie evacuată. Dînd alarma, trupe de scutieri au evacuat publicul care aștepta puținele garnituri rămase în circulație. Poliția și jandarmii au fost prezenți pentru prevenirea eventualelor explozii. Intervenția pirotehnicienilor, cu mijloace de detectare, a dovedit, către orele 24, că totul fusese o alarmă falsă, o diversiune.

La Oradea, Crucea Roșie a oferit trei zile mîncare pentru 50 de persoane

În urma grevei mecanicilor de la CFR, în gara din Oradea 50 de persoane au rămas izolate, fără bani de drum sau de mîncare. În aceste condiții, filiala Crucii Roșii din Bihor al cărei secretar este domnul Florin Cheregi, a intervenit cu ajutor umanitar constînd în hrană și transport cu autocarul pentru cele 50 de persoane. Hrana a fost distribuită timp de 3 zile, pînă astăzi cînd persoanele vor fi transportate pînă la Brașov cu autocarul. Este de semnalat faptul că cei 50 de călători sînt din zone diferite ale țării și Societatea Crucii Roșii intenționează să se ocupe de deplasarea lor pînă la destinație. Tot datorită grevei, sîmbătă, 14 august a.c., au plecat cu autocarul 40 de copii într-o tabără din Ungaria. Aceștia fac parte din familii sărace și vor sta în tabără, în urma unei convenții între societățile de Cruce Roșie din cele două țări, în localitatea Zanko, localitate care a mai primit în această vară serii de copii din România. Datorită grevei CFR, Crucea Roșie a cheltuit cu transportul celor 40 de copii aproape 800.000 de lei.

Piețele agroalimentare ale Capitalei sînt afectate de greva mecanicilor CFR

Piețele Capitalei sînt vizibil afectate de greva mecanicilor de locomotivă. Cantitatea produselor țărănești expuse vînzării a scăzut considerabil, odată cu o ușoară creștere a prețurilor. Acest lucru se explică prin aceea că majoritatea producătorilor particulari din jurul Bucureștilor foloseau trenurile-cursă pentru a-și transporta marfa. Acest mod de transport este mult mai ieftin pentru producătorii care nu au mijloace de transport proprii.

La granița cu Ungaria traficul feroviar este blocat în totalitate

Săptămîna trecută, MAV (Căile Ferate Ungare) a fost înștiințată oficial că partenerul român nu primește din cauza grevei nici un fel de încărcătură. Aceasta creează o grijă deosebită prin faptul că, din cauza embargoului ONU, aproape întregul trafic balcanic se desfășoară prin România. Este vorba de expedierea a 140 de vagoane, iar pînă acum, greva din România a produs Căilor Ferate Ungare o daună de 35-40 milioane de forinți. Prin telefon, Istvan Cukor, directorul adjunct al Direcției Exploatare din cadrul MAV, ne-a relatat: "Conducerea MAV doar intuiește, cu aproximație, mărimea daunei întreprinderii noastre, din ultimele șase zile. Conform calculelor, nu am putut transporta, din cauza grevei, 5-6000 de călători; asta înseamnă peste trei sute de mii de forinți. Suma transporturilor este mult mai mare, pentru că, de fapt, din cauza embargoului ONU impus Iugoslaviei, traficul de tranzit din Balcani, se desfășoară prin România. Pagubele survin tocmai din acest motiv, din faptul că nu putem transporta zilnic 4-5 mii tone de marfă în România, respectiv într-o a treia țară. Din calcule rezultă că actualmente dauna este de aproximativ 35-40 milioane de forinți. **(Grupaj Pompreș, Mediafax, NEP)**

Aviatori sud-coreeni se antrenează în România

■ *El zboară cu avioane MIG-29 aflate în dotarea armatei din Coreea de Nord*

Aviatorii sud-coreeni și-au început antrenamentele de pilotaj pe avioane de vînătoare MIG-29 în România. Aviatorii vor exersa timp de o lună și jumătate. Ei se află în România conform planului de colaborare militară între cele două țări. Este prima oară cînd sud-coreenii au ocazia să efectueze zboruri pe avioane de vînătoare rusești în fostele state comuniste. Avînd în vedere că MIG-29 se află în dotarea armatei Coreei de Nord, militarii sud-coreeni, cu ajutorul celor români, speră să studieze capacitățile de luptă ale Phenianului. **(NEP)**

În Sulina poate izbucni holera

Din surse apropiate oficialităților orașului Sulina, am aflat că este posibil ca și în acest an să existe pericolul declanșării unei epidemii de holeră. Sulina nu a mai avut cazuri de holeră din toamna anului 1990, cînd au fost înregistrate aproape 100 cazuri. Pericolul este posibil și în acest an, deoarece nivelul Dunării a scăzut și apa de mare se infiltrează în Delta Astfel, există posibilitatea ca apa sărată să pătrundă pe conductele de apă potabilă. De asemenea, criza de apă potabilă din Sulina, datorată ineficienței stației de pompare, poate duce la izbucnirea epidemiei. În prezent, însă, nu s-au înregistrat cazuri de holeră. S-ar putea ca acestea să apară în lunile septembrie - octombrie în cazul în care nu se vor lua măsuri de prevedere. **(Mediafax)**

Președintele Comitetului Militar al NATO în România

Președintele Comitetului Militar al NATO, Sir Richard Frederick Vincent, întreprinde începînd de ieri o vizită în România, la invitația Ministerului Apărării Naționale. Ieri, oaspetele a avut întrevederi cu ministrul Afacerilor Externe, Teodor Meleșcanu, și cu membrii Comisiilor de apărare ale Camerei Deputaților și Senatului.

România trimite ajutoare în Moldova

Un convoi de ajutoare pentru Republica Moldova a plecat din România spre Chișinău, la sfîrșitul săptămînii trecute. Ajutorul umanitar de urgență, care constă în paturi și lenjerie, îmbrăcăminte și încălțăminte precum și alimente în valoare de 22 151 000 lei, a fost trimis prin intermediul Crucii Roșii din România. Filiala din Sacău a societății de Cruce Roșie a trimis, suplimentar cu același transport, ajutoare în valoare de 1 575 000 de lei. **(Mediafax)**

SURSA MOLDOVEI S.A.

REPREZENTANT EXCLUSIV PENTRU MOLDOVA AL AGENȚIEI BURSIERE ADEVĂRUL S.A.

aduce la cunoștința producătorilor și comercianților en gros că începînd din 15.09.1993 intenționează să lucreze concomitent cu

- **Bursa Română de Mărfuri**
- **Bursa Navală Constanța**
- **Bursa de Mărfuri Timișoara**

În același timp, urmează a fi deschisă **CASA DE LICITAȚII.**

Pentru a deveni client permanent și a figura în *baza de date* a agenției noastre, societățile comerciale pot solicita buletine de înscriere gratuită pînă cel tîrziu la data de 10.09.1993.

Primele 50 de societăți vor obține și *contracte de reprezentare* în *Bursa Română de Mărfuri*.

Deveniți client permanent al S.C. SURSA MOLDOVEI S.A., beneficiați de următoarele facilități:

- informații ritmice asupra tuturor ofertelor ce vă interesează;
- aprovizionare la cel mai scăzut preț
- distribuirea produselor dvs. la cel mai avantajos preț
- informații asupra cotațiilor pe piețele internaționale
- tranzacționări în BURSĂ

Toate serviciile de informare pentru clienții înscriși pînă la 10.09.1993 vor fi gratuite pentru anul în curs.

Relații și înscrieri la sediul firmei, Calea Chișinăului 17, cam. 407-409, tel. 127114, tel/fax 127118, zilnic 8 - 16.

La Botoșani

Administratorul de la S.C. "Big Mansa" trage o "țeapă" de 2.775.932 lei

■ *S-a oferit un milion recompensă pentru prinderea lui Isik Yusuf*

Statisticile poliției botoșănene indicau pînă de curînd că afacerile veroase la nivelul județului se regăseau în sfera bunului public, loc predilect pentru corupție, abuz, delapidare, fals. Societățile private apar rar implicate în scandaluri financiare. Cazurile mai deosebite, precum cel de la SREVCOM HDB, despre care ziarul "Monitorul", cu sprijinul Gărzii Financiare, a publicat un întreg serial, se musamalizează tată, însă, că și "impenetrabilele" SRL pot oferi surprize. Stelian Dumitraș, de 43 de ani, administrator la S.C. "Big Mansa" S.R.L., a fost pus sub urmărire penală pentru săvîrșirea infracțiunii de înșelăciune în dauna avutului public, fals material și uz de fals. Acesta a ridicat de la S.C. "Vinalcool" Prahova băuturi alcoolice în valoare de 2.775.932 lei în baza unui cec cu limită de sumă, fără acoperire în bancă. Pentru o "țeapă" de cîteva zeci de milioane, S.C. "Tamer" S.R.L. Timișoara îl caută pe cetățeanul turc Isik Yusuf, patronul societăților botoșănene S.C. "Golois" și S.C. "Iulia" și pentru a cărui depistare prin informații precise oferă o recompensă de 1.000.000 lei.

Val GURALIUC

IAȘUL - Capitala României prin crema glasată ICEBERG

produsă de Societatea Internațional Impex S.R.L. Iași, tel/fax 116209

conține cele mai fine materii prime naturale din Italia, Germania, Olanda și România.

- în Moldova, Transilvania, Muntenia, Dobrogea, la munte și la mare se consumă
- la Tîrgul Internațional București, în Pavilionul Central și în restaurantele de lux se găsește
- la Iași, București, Cluj, Poiana Brașov, Valea Prahovei, litoral se consumă

crema glasată **iceberg**

- pentru ieșeni se găsește la dispoziția oricărui doritor, en gros, minim 10 caserole

Bursa Română de Mărfuri SA

(Piața Presei Libere 1 București; Tel. 6172231; fax. 3122167)

Oferte pentru data de 19 august 1993, ora 11.00

PIAȚA I

V Păcură, tip 50/30, 1000 tone

V Materiale din oțel refolosibile, clasa C, sortiment P1-07, 150 tone

PIAȚA II

V Făină albă tip 650, 300 tone

V Bitum pentru hidroizolații, H82/92, în butoaie de 100 l, 1000 tone

V Bitum pentru drumuri, D80/120, în vrac, 3000 tone

V Țesătură "90 ȘIFON FLORICA", alb, 100% bbc., 125000 m.l.

V Țesătură "86 DANIEL", alb, 100% bbc., 50.000 m.l.

V Țesătură "95 POIENI", alb, 100% bbc., 100.000 m.l.

V Țesătură "86 OPAL", alb, 100% bbc., 100 000 m.l.

V Țesătură "86 ȘIFON", 50% bbc., 500 000 m.l.

PIAȚA III

V Pastă de tomate, în borcane de 455 gr., 400.000 borcane

V Pastă de tomate, în borcane de 3,2 kg. netto, 55.000 borcane

V Deșeuri din aliaj cupru-zinc Cu-Zn/85 (radiatoare), STAS 3017/1978, 6 tone

V Plumb (calupi), puritate 99,7%, 4 tone

V Saci alimentare parenterală cu perfuzoare, 5000 seturi

MĂRFURI ÎN PREOFERTARE

V Granule Poliamidă 6 tip S, ambalată în saci P.E. de 25 kg, 50 tone

C Sîrmă din oțel inoxidabil austenitic (W1.4306; W1.4541; W1.4301), moale, aspect lucios, cu diametrul de 0,2-0,3 mm, în role (bobine), 3000 kg

V Cuptoare cu microunde tip "ALFA" capacitate de 27 l; radioreceptoare portabile tip "ABAVA" cu alimentare dublă, producție CSI, 200/380 buc.

V Pantaloni scurți imprimați pentru copii, mărimea 31-40; pantaloni imprimați pentru adolescente, mărimea 41, 43, 45, 47, 1500/5000 buc.

Legendă: V = vînzare; C = cumpărare

Pentru desfacerea de produse necorespunzătoare

Amenzi de 4 milioane lei în prima jumătate a lunii în curs

În magazinele din orașul nostru se mai pot găsi încă mari cantități de mărfuri cu abateri grave de la normele de calitate impuse prin standarde. Din păcate, acest aspect este întîlnit la o paletă largă de mărfuri, începînd cu cele alimentare și terminînd cu produsele chimice sau de mobilier. Afirmațiile de mai sus sînt întărite de rezultatele celor 23 de acțiuni de control întreprinse de inspectorii Oficiului Județean pentru protecția consumatorilor Iași, care, în primele 2 săptămîni ale lunii august, au aplicat amenzi în valoare de peste 4 milioane lei. Pe parcursul acțiunilor întreprinse au mai fost oprite de la comercializare și mărfuri în valoare de 5,6 milioane lei. Printre acestea din urmă s-au găsit: 371 de pîini albe cu lipsă de gramaj (pînă la 100 g la bucată), vopsea auto - fără data fabricației și termen de valabilitate; ulei de motor din import fără elemente de identificare, aparate electrice - televizoare, radiocasetofoane, cuptoare cu microunde - fără instrucțiuni de folosire în limba română și fără certificate de electrosecuritate; produse chimice fără termen de valabilitate; încălțăminte fără certificat de calitate și altele.

Deși activitatea Oficiului Județean pentru protecția consumatorilor Iași pare a fi destul de susținută, ultimele instrucțiuni primite pe cale ierarhică au sugerat o mai mare exigență în controale, așa că, în perioada următoare, inspectorii instituției sus-numite sînt hotărîți să fie "fără milă".

Cristian DUNAR

Poluarea orașului Iași a atins limite inimaginabile

■ concentrația unor noxe este de peste 100 de ori mai mare decît limita maximă admisibilă prevăzută de legislație

În această săptămînă, timp de 3 zile, Agenția pentru protecția mediului a efectuat un studiu de determinare a noxelor din aer pe cuprinsul municipiului Iași. Primele rezultate au arătat că în municipiul Iași există zone extrem de poluate, unde concentrațiile unor compuși chimici prezenți în aer sînt de peste 100 de ori mai mari decît concentrațiile maxime admise de legile în vigoare. (Concentrațiile maxime admise sînt stabilite astfel încît, prin respectarea lor, să se asigure populația neprotejată împotriva efectelor nocive ale acestor substanțe). În această operațiune a fost folosit un aparat de proveniență germană pentru determinarea rapidă a concentrației noxelor, cu ajutorul căruia au fost efectuate peste 1.000 de determinări. Principalii parametri urmăriți au fost concentrația de dioxid de sulf (SO_2) și de hidrogen sulfurat (H_2S). În paralel, s-au efectuat și analize cu aparatură clasică, mai laborioase, dar mult mai exacte. Concluziile studiului au fost că, în aproape toate punctele în care s-au făcut determinări, s-a înregistrat o depășire a concentrației maxime admise (C.M.A.) la noxe (pe timp de 24 de ore). Printre cele mai poluate zone din oraș se numără: • zona Letcani, în apropierea locului de depozitare a dejecțiilor de la întreprinderea "Avicola" S.A., unde a rezultat o depășire de 100 de ori a concentrației maxime admise la hidrogen sulfurat și o depășire de 1,3 ori a C.M.A. la dioxid de sulf • zona întreprinderii "Antibiotice" S.A., unde s-a înregistrat o depășire de 1,14 ori a C.M.A. la dioxid de sulf • zona stației Peco Păcurari, unde s-a înregistrat o depășire de 1,7 a C.M.A. la dioxid de sulf.

În alte puncte din oraș, după măsurarea instantanee a concentrației de dioxid de sulf, au rezultat valori apropiate de concentrația maximă admisă.

În schimb, media pe 24 de ore a concentrației de noxe a depășit valorile concentrației maxime admise de lege în toate punctele de lucru, ceea ce arată că lașul este un oraș poluat.

Cristian DUNAR

Consternantă statistică privind afecțiunile TBC

■ cele mai afectate persoane sînt cele care au început să fumeze la mai puțin de 20 de ani

Conform datelor prezentate de către Organizația Mondială a Sănătății, în Europa de Est, în mod special în țările fostului lagăr comunist, există o adevărată epidemie tabagică. Studiile întreprinse în acest sens arată că, anual, o sută de mii de decese sînt atribuite bolilor tabagice. Cele mai afectate persoane sînt cele peste 35 de ani, care au început să fumeze în urmă cu 20 de ani. Referitor la țara noastră, în ultimii ani s-a înregistrat o incidență de 84 de cazuri TBC la 100.000 de persoane. Dintre acestea, grupele de vîrste cele mai afectate sînt cele între 20-30 ani și 50-60 ani. Sînt menționate, de asemenea, în mod deosebit formele foarte grave pe care le prezintă tuberculoza la copii, specificîndu-se în acest sens meningitele. În afara microbului TBC există, conform părerii specialiștilor, și alte cauze, cum ar fi cauzele economico-sociale.

Lupta Ministerului Sănătății împotriva fumatului încearcă să limiteze cît mai mult urmările devastatoare ale acestui viciu. Din păcate, s-a constatat că, mai ales tinerii, nu pot renunța la această deprindere.

Mihaela CĂNĂNĂU

Ancheta Monitorul

S-a declanșat războiul spațiilor comerciale din centrul orașului

■ pentru sediul fostului restaurant Lacto - Vegetarian din Piața Unirii se războiesc acum doi foști colegi ■ la mijloc sînt sume imense de bani ■ cei doi se urmăresc unul pe altul pentru a-și da lovitura de grație

Conflictul între S.C. "Moldo-Astoria" S.R.L. (patron - Ioan Tudorie) și S.C. "Gastrocom" S.A. (director - Cezar Mitescu) a început în anul 1990, cînd a fost luat în locație de gestiune spațiul deținut de restaurantul "Lacto-vegetarian". Ioan Tudorie și colectivul din subordine au oferit, la valoarea de atunci a leului, o chirie de peste 1 milion de lei pe lună! Ulterior, cînd s-a dovedit că chiria stabilită era mult prea mare, au avut loc demonstrații de forță care au condus la stabilirea unei chirii mai mici.

În ziua de 17 septembrie 1992 are loc renegocierea contractului de închiriere a spațiului din Piața Unirii între R.A. Locuința și S.C. "Gastrocom" S.A., la care este invitat și patronul Ioan Tudorie, ca parte direct interesată. Se stabilește o chirie de 203.606 lei lunar, cu începere de la 1 aprilie 1992. Contractul este valabil pe toată durata contractului de locație, pînă în anul 1994. S.C. "Moldo-Astoria" plătește la S.C. "Gastrocom" S.A. o parte din chiria datorată către R.A. "Locuința", urmînd ca unitatea-mamă să o vireze mai departe, așa cum procedase mai înainte. S.C. "Gastrocom" nu achită însă nimic la "Locuința". În felul acesta, S.C. "Moldo-Astoria" devine restantă la plata chiriei. Mai mult, pe de altă parte, conducerea S.C. "Gastrocom" S.A. începe un război nemilos împotriva societății din Piața Unirii. Motivînd că dl. Tudorie a încălcat prevederile contractului de locație, conducerea "Gastrocom" îl acționează în judecată, pentru rezilierea contractului de locație. Motivează că nu s-a prezentat la negocierea anuală și a schimbat destinația unuia dintre spațiile comerciale, spațiu ce nu-i aparține. Reușește să convingă completul de judecată și obține rezilierea contractului. Pe de altă parte, intervine la R.A. "Locuința" să rezilieze d-lui Tudorie contractul de închiriere. Conducerea S.C. "Moldo-Astoria" reușește să demonstreze că, de fapt, S.C. "Gastrocom" S.A. nu vîrase sumele respective. R.A. "Locuința" obține o dispoziție de evacuare din partea primarului și-l obligă pe Ioan Tudorie să plătească pînă la urmă chiria datorată. Acesta refuză însă să plătească și dobînzile calculate la sumele restante. Susține că, de fapt, restanțele s-ar fi datorat nepăsării conducerii S.C. "Gastrocom", care nu a virat banii.

Rîca dintre foștii colegi - actualul director al "Gastrocom" S.A., Cezar Mitescu, și Ioan Tudorie - patronul S.C. "Moldo-Astoria" - a început în timpul luptelor pentru supremație de la fostul I.C.S.A.P. din anul 1990. S-au urmărit pas cu pas, pentru a-și da lovitura de grație. Mai ales dl. Cezar Mitescu, care urcase între timp în scaunul directorial și și-a creat destule relații la Prefectură și Consiliul Județean. Iar prilejul de a-l înfunda pe fostul său coleg s-a ivit mult mai repede decît se așteptă. Din august anul trecut, Inspectoratul de Poliție Sanitară și Medicină Preventivă somează S.C. "Moldo-Astoria" S.R.L. să desființeze barul "Intim" deoarece nu dispune de condițiile igienico-sanitare prevăzute de lege. Mai concret spus, nu avea grup sanitar propriu. Ioan Tudorie mută barul la intrarea în restaurantul "Lacto-vegetarian", iar în fostul local al barului amenajează o consignație. **(Continuare în numărul de mîine)**

Dumitru HARIGA

Primarul comunei Moșna a fost agresat de săteni

Datorită aplicării defectuoase a Legii fondului funciar, în comuna Moșna, județul Iași, a izbucnit un conflict între primarul Neculai Apetrei și mai mulți săteni nemulțumiți. Pe data de 9 august, conflictul a degenerat, primarul fiind bruscat de cetățeni, majoritatea fiind femei. Motivul altercației a fost repartizarea grîului din recolta anului 1993. Pînă la urmă, Neculai Apetrei, care a scăpat doar cu hainele sfîșiate, a promis că va reanaliza situația celor nedreptățiți.

În prezent, conflictul nu a fost complet stins, însă o parte din cei nedreptățiți și-au primit, în sfîrșit, drepturile.

În legătură cu agresarea primarului Neculai Apetrei, Parchetul (care a preluat prerogativele Procuraturii) a deschis o anchetă.

Costel STROESCU

Albumul bestiilor cu față umană

Un obsedat sexual violează o bătrînă în vîrstă de 67 ani

În noaptea de 6 spre 7 august, o bătrînă în vîrstă de 67 ani, domiciliată în comuna Ciurea, județul Iași, a fost torturată și violată în propria sa locuință de către un bărbat necunoscut. După cîteva zile, Poliția a reușit să descopere autorul acestor acte de o cruzime rar întîlnită, în persoana lui Dănuț Dodan, în vîrstă de 35 ani, domiciliat în comuna Mogoșești. În noaptea respectivă, Dănuț Dodan se afla în trecere prin comuna Ciurea. Profitînd de faptul că locuința bătrînei B.E. era izolată, iar ușa casei era asigurată doar cu un cîrlig metalic, Dănuț a pătruns în casă și, după ce a lovit-o cu cruzime pe bătrînă, a obligat-o să întrețină raporturi sexuale cu el. Deoarece, așa cum aminteam, casa bătrînei era izolată, toate țipetele și strigătele ei au fost în zadar.

În acest moment, Dănuț Dodan este cercetat de organele competente, aflîndu-se în stare de arest preventiv.

Sorin SIMON

Notele Poliției

Accident feroviar cu victimă necunoscută

■ Poliția cere ajutorul populației pentru a depista identitatea victimei

În seara zilei de 10.08.1993, în jurul orelor 21.00, la pasajul de trecere la nivel cu calea ferată din zona satului Lunca Rateș, comuna Scînteia, jud. Iași, a fost accidentat mortal de tren, o persoană de sex bărbătesc, a cărei identitate nu se cunoaște.

Semnalmente:

- înălțime 1,74 m, greutatea 80 kg, corpolența atletică, vîrsta aproximativ 30-35 ani, păr negru. Pe antebrațul mîinii stîngi are ca semn particular tatuat cuvîntul "FLORIN" și sub tatuaj o cicatrice de 3,5 cm. Victima era încălțată cu pantofi din piele de culoare neagră, mărimea 44, îmbrăcat cu pantaloni din tergal de culoare gri cu dungi, tricou din bumbac de culoare roșie și o bluză de culoare kaki tip gărzi patriotice.

Rugăm persoanele care pot da relații în legătură cu identitatea victimei să se adreseze la Inspectoratul de poliție Transporturi Iași sau la postul de poliție TF Socola - telefon 137343; 112090; - interior 2193; 4150; 3185.

ÎN ATENȚIA ABONAȚILOR TELEFONICI

Începînd cu data de 15 august 1993, Serviciul Special, privind informațiile interurbane cu referire la abonații telefonici din București, se va obține formînd noul număr de apel

☎ 01 93 51 111

DESIGN & QUALITY

MOLDOMOBILA

ROMANIA 6600 IASI Str. Bucium nr. 34
Tel. 0040/98/134620, Tx. 22313-22255
Fax. (40.1) 3125266 098/132967

ORAȘUL PE O COLOANĂ

MITING DE PROTEST

Doru Alexandrescu, liderul sindicatelor de la Nicolina, a hotărît să inițioze ample mișcări de protest pentru rezolvarea doleanțelor sindicale.

Ieri, 16 august, la orele 14,00, la S.C. Nicolina S.A. a avut loc o acțiune de protest organizată de Uniunea Sindicatelor Independente (U.S.I.) din unitate prin care un număr aproximativ 200 de salariați și-au manifestat nemulțumirea în legătură cu nesoluționarea conflictului de muncă înregistrat în data de 6 august.

Ca urmare a nerezolvării acestui conflict, conform declarației președintelui U.S.I., Doru Alexandrescu, liderii de sindicat au hotărît să procedeze la o serie de mitinguri de protest, în afara programului de lucru, pînă la rezolvarea tuturor revendicărilor. Reamintim că obiectul conflictului de muncă de la Nicolina îl constituie 8 articole din contractul colectiv de muncă aflate în divergență, articole față de care chiar și în urma concilierii de către Direcția Muncii și Protecției Sociale, sindicatul și administrația și-au menținut punctele de vedere contradictorii. Acestea se referă, în principal, la unele măsuri de protecție a salariaților și la recunoașterea contractului colectiv de muncă unic la nivel național și la nivel de ramură.

În cadrul discuțiilor au fost abordate și alte probleme, cum ar fi respectarea grilei de salarizare stabilite, clarificarea criteriilor de disponibilizare de personal și, ca problemă de primă urgență, asigurarea în scris de către administrație că cei 140 de salariați care vor fi concediați în prima etapă vor fi rechemați la lucru în maximum 6 luni.

Doru Alexandrescu ne-a informat că discuțiile au luat, în final, o turnură favorabilă cererilor prezentate de către manifestanți, directorul general Dan Bliuc fiind de acord să revină asupra hotărîrilor anterioare.

Dezbaterile vor continua în cursul zilei de astăzi, începînd cu orele 11,00. **(Mihaela BREZEANU)**

ANCHETĂ LA CONSART

În urma materialelor publicate în ultima vreme în presa locală și care aveau ca subiect rezultatele anchetei efectuate de Garda Financiară și Poliția Economică la societatea comercială "Consart" S.A., redactorii cotidianului nostru au luat legătura cu directorul general al firmei, Dumitru Ciubotariu, care a declarat următoarele: "La ora actuală, controlul continuă la firma noastră și am încredere în corectitudinea și profesionalismul celor care îl efectuează. În momentul cînd cercetările vor lua sfîrșit, vom organiza o conferință de presă, pentru a prezenta toate rezultatele. Consider că informațiile au fost prezentate incomplet în presă sau au fost furnizate trunchiat de către Garda Financiară".

Pentru a afla în ce stadiu se află cercetările, am luat legătura cu col. Gheorghe Sandu, de la Biroul de presă al Poliției județului Iași, care ne-a declarat: "Cercetările la S.C. «Consart» sînt în curs de desfășurare. În momentul de față nu putem adăuga nimic în plus față de ceea ce a declarat la conferința de presă col. Teodor Zaharia, comandantul I.P.J. Iași. După definitivarea cercetărilor, vom da publicității rezultatele obținute".

Reamintim că în urmă cu o săptămînă, col. Teodor Zaharia a declarat presei că "... faptele comise de directorii de la «Consart» sînt deosebit de grave". **(Nicolae MANOLIU, Alin TOCAN)**

PREȚURI LA ENERGIA TERMICĂ

De la Regia Autonomă RENEL, prin Filiala Electrocentrale Iași, au fost comunicate Consiliului Județean Iași prețurile cu ridicata pentru energia termică livrată de RENEL. Aceste prețuri, care se aplică începînd cu data de 2 august 1993, sînt prezentate pe scurt în continuare. Pentru consumatorii și revînzătorii racordați la ieșirea din centrala electrică de termoficare sau din centrala termică costurile energiei termice sînt: apa fierbinte pentru agenții economici costă 7042 lei/Gcal (gigacalorie) iar pentru populație 5820lei /Gcal; aburul la ieșirea din centrală costă 9173 lei/Gcal, dacă presiunea aburului este pînă la 19 ată (atmosfere tehnice), și, la presiuni peste 19 ată, aburul costă 10492 lei/Gcal dacă este din prizele turbinelor și 12.203 lei/Gcal dacă este din cazane; apa demineralizată costă 1210 lei/mc (metru cub) și apa dedurizată livrată 565 lei/mc.

Pentru consumatorii și revînzătorii racordați la rețelele de transport a energiei termice, la aceleași categorii prezentate mai sus, prețurile sînt: apa fierbinte 7865 lei/Gcal și 6500 lei/Gcal; aburul 9682 lei/Gcal, 11093 lei/Gcal și 12707 lei/Gcal. Prețul pentru apa demineralizată și cea dedurizată este aceeași ca mai sus. **(Cristian MEDELEANU)**

GAZ METAN LA HÎRLĂU

Pentru înființarea rețelei de distribuție a gazelor naturale în orașul Hîrlău este nevoie de 100 milioane lei. Consiliul Local al orașului Hîrlău solicită Consiliului Județean Iași acordarea de la bugetul local a acestei sume pentru începerea lucrărilor de investiție la obiectivul menționat. În adresa trimisă Consiliului Județean Iași este specificat că, în conformitate cu Hotărîrea Guvernului numărul 566 din 1992, Consiliul Local din Hîrlău este obligat ca pînă la data de 1 septembrie 1993 să aibă asigurată finanțarea și începerea lucrărilor. Referentul pentru relațiile cu presa, Mihai Leoveanu, apreciază că suma solicitată de Consiliul Local Hîrlău, de 100 milioane lei, nu va putea fi acordată, deoarece nu sînt suficiente fonduri. **(Cristian MEDELEANU)**

Societatea "Service SOCOM" Iași

- autoservice Păcurari
- reparații Radio T.V. șos. Națională nr. 194
- confecții bijuterii Străpungerii Silvestru bl. CL 20 și B-dul Ștefan cel Mare și Sfînt bl A1
- optică Păcurari bl. 557, Complex Cantemir, Zona Gării
- reparații ceasuri Complex Cantemir, Casa Model, Complex Cotnari
- mecanică fină Șos. Păcurari bl. 558

Cancelarul Helmuth Kohl vrea ca Germania să aibă un președinte din fosta RDG

■ *Opinia publică sprijină cu insistență candidatura veteranului Hans Dietrich Genscher, fost ministru de Externe timp de 18 ani și foarte popular*

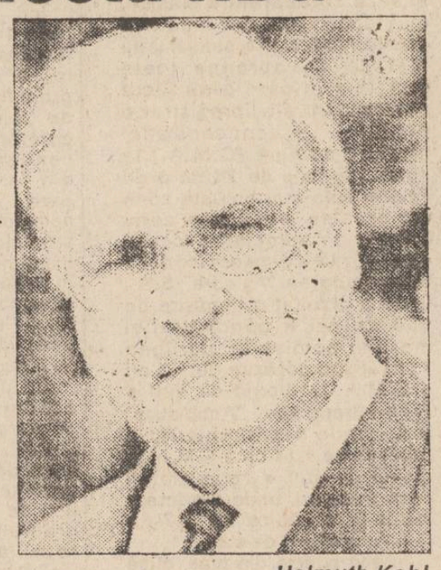

Helmuth Kohl

Cancelarul Helmuth Kohl a declarat duminică, în cadrul unui interviu televizat, că viitorul președinte al Germaniei ar trebui să fie est-german, pentru a simboliza reunificarea din urmă cu trei ani. Theo Weigel, ministru de Finanțe și președinte al Uniunii Creștin-Sociale (U.C.S.), care a dezmințit speculațiile privind propria sa candidatură, a evocat principiul alternanței, conform căruia ar fi rîndul partidului său să asigure investitura în postul onorific din care președintele Richard von Weiszaecker se va retrage în mai 1994, după două mandate de cinci ani. Kohl a mai declarat că un candidat popular pentru postul de președinte va putea fi căutat începînd cu următoarele două luni. Președintele va fi ales la 23 mai 1994 de către Adunarea Federală, compusă din delegați ai ambelor camere parlamentare. În prezent, singurul est-german vizat pentru candidatură este Jens Reich, un militant de frunte pentru drepturile omului în epoca Germaniei de Est comuniste, sprijinit și promovat de către un grup de intelectuali de stînga încă din urmă cu două luni. Weigel, deși nu a exclus o candidatură est-germană, a subliniat că ar fi natural ca, după ce președinția a fost deținută de trei ori de un membru al Uniunii Creștin-Democrate (U.C.D.), de două ori de Partidul Liber Democrat (P.L.D.) și o dată de Partidul Social-Democrat (S.P.D.), acum să urmeze un mandat U.C.S. În prezent, opinia publică sprijină cu insistență candidatura veteranului P.L.D. Hans Dietrich Genscher, fost ministru de Externe timp de 18 ani și foarte popular, în ciuda faptului că a negat ambiția de a deveni președinte, comentează Reuter.

SUA a acordat clauza națiunii celei mai favorizate Gruziei

■ Cu două zile înainte de decizia administrației SUA, șeful statului, Eduard Șevardnadze, l-a demis pe Eldar Gogoladze, directorul serviciilor secrete gruzine, cel care a călătorit în aceeași mașină cu un diplomat american asasinat

Statele Unite au acordat Gruziei clauza națiunii celei mai favorizate în schimburile economice bilaterale, a anunțat serviciul de presă al guvernului de la Tbilisi, citat de Reuter. Potrivit acestuia, ambasadorul american în Gruzia a înmînat ministrului gruzin de Externe documentele, ratificate de Congresul Statelor Unite, care detaliază noul statut comercial al Gruziei față de Washington. Cu cinci zile înainte, un diplomat american care lucra pentru CIA fusese asasinat în timp ce se afla într-un automobil, pe străzile capitalei gruzine, incident în urma căruia șeful statului, Eduard Șevardnadze, l-a demis pe Eldar Gogoladze, directorul serviciilor secrete gruzine. Ambasadorul Statelor Unite în Gruzia, Kent Brown, a declarat, într-o conferință de presă, după întrevederea cu șeful diplomației gruzine, că guvernul american nu asociază "asasinarea diplomatului american cu politica pe care o promovează Gruzia", recunoscînd însă că insecuritatea în această țară este principalul obstacol pentru stimularea investițiilor străine în economia gruzină.

Majoritatea norvegienilor se opun intrării în Comunitatea Economică Europeană

Majoritatea norvegienilor se opun intrării țării lor în Comunitatea Economică Europeană, după cum arată un sondaj de opinie, publicat duminică în cotidianul "Dagbladet", reluat de Reuter. 54% dintre subiecții intervievați se opun aderării, 35% s-au declarat în favoarea ei, iar 11% au fost indeciși. În precedentul sondaj de opinie, organizat în iunie, opțiunile erau distribuite 49% împotriva apartenenței la C.E.E., 38% pentru, iar 13% fără opțiune. Cetățenii norvegieni au respins aderarea în cadrul unui referendum din 1992. În prezent, Norvegia, care a depus o cerere de aderare la C.E.E., se află în așteptarea alegerilor generale de la 13 septembrie, iar problema aderării la C.E.E. constituie una dintre preocupările majore ale campaniei electorale. Un eventual referendum privind intrarea în C.E.E. ar putea avea loc în 1994 sau 1995, după aprobarea cererii de către oficialitățile comunitare.

Au fost judecați contrabandiștii cu titaniu de la Kiev

■ *Condamnații au primit șase ani închisoare fiecare*

La Kiev s-a încheiat procesul de urmărire penală împotriva contrabandei cu titaniu. Șeful centrului de presă de la Serviciul de Securitate din Kiev, Serghei Sevcenko, afirmă că această acțiune a fost depistată anul trecut, cînd la vamă a fost reținut un lot mare de titaniu îmbogățit. Societatea mixtă ucraineano-americană "Paton-Metal Impex" încerca să scoată ilegal peste granță o cantitate mare de titaniu. Fondatorul de drept al societății deține firma "Elvin Company" din SUA și Institutul de Sudură "Paton". Industriașii au organizat producția de titaniu îmbogățit din deșeurile acestuia. Acest lucru este necesar și util, dar ei nu aveau dreptul să-l vîndă în afară, trecînd la falsificarea documentelor. Astfel, acțiunea a fost calificată ca o contrabandă de proporții, iar cei vinovați au fost trași la răspundere penală. Ghenadi Semenov și Andrei Korobka au fost găsiți vinovați pentru expedierea ilegală în străinătate a metalului prețios în valoare de 150 milioane de karbovaneț, la prețurile din 1992, precum și pentru falsificarea documentelor. Primul a fost condamnat la 6 ani și jumătate, iar cel de-al doilea la 6 ani cu privare de libertate și confiscarea averii, iar metalul confiscat a intrat în patrimoniul statului.

Un medic ONU descoperă

Răniții din Sarajevo sînt selectați înainte de a ajunge în spitalele din Occident

■ "Nu cred că Sarajevo este un supermarket de unde să-ți alegi victimele" - a declarat un medic francez aflat în zonă

Duminică a fost declanșată campania de transportare pe calea aerului a unor răniți grav din Sarajevo către spitale din diferite țări europene, care au acceptat să-i îngrijească, informează REUTER și FRANCE PRESSE. Un avion englez a preluat 21 de răniți, dintre care 7 copii, pentru a-i transporta în Marea Britanie, cu o escală la baza aeriană Ancona, din Italia. Nouă spitale din Anglia sînt pregătite să primească bolnavi și răniți grav din Sarajevo. În cadrul aceleiași campanii, un avion suedez a preluat 18 pacienți, însoțiți de 20 de membri ai familiilor lor. Un medic al ONU a criticat metodele folosite de guvernele occidentale pentru evacuarea răniților din Sarajevo, afirmînd că acestea selectează cazurile în mod preferențial, după spectaculozitate. "Urăsc atitudinea de supermarket", a declarat medicul francez Patrick Peillod. "Nu cred că Sarajevo este un supermarket în care guvernele pot să vină și să își aleagă numai cazurile pe care le vor", adăugînd că îl înfurie lipsa de interes manifestată îndelung de guvernele occidentale față de lipsa de paturi de spital, pînă în momentul în care cazul unei fetițe de 5 ani a captat atenția opiniei mondiale, informează REUTER.

Britanicii sînt sfătuiți să nu călătorească în Rusia

■ *Motivul: izbucnirea unei epidemii de difterie*

Cea mai mare societate de turism din Marea Britanie, Tomphson, a hotărît să sisteze organizarea de călătorii turistice în Rusia, ca urmare a izbucnirii epidemiei de difterie. Comentînd această hotărîre, reprezentanții oficiali ai Foreign Office-ului au anunțat că Ministerul de Externe nu i-a sfătuit niciodată pe cetățenii britanici să nu călătorească în Rusia.

Triburile Zairului se masacrează

Potrivit relatărilor lucrătorilor umanitari, aproximativ 7000 de persoane au fost masacrate, peste 200.000 fiind izgonite în timpul celor cinci luni de ciocniri tribale ce au loc într-o regiune situată în partea de est a Zairului. Se pare că ciocnirile au fost instigate de oficialități guvernamentale locale, guvernul nefăcînd nimic pentru a rezolva situația. Se pare că participarea poliției și a armatei la aceste crime este din ce în ce mai evidentă. Poliția a avut un rol activ și în capitala Kinshasa în timpul week-end-ului, cînd s-a acționat pentru a împiedica desfășurarea unui miting în favoarea parlamentului de tranziție, a cărui autoritate nu este recunoscută de președintele Mobutu.

În Iordania

Doi militari acuzați de spionaj pentru Israel au fost spînzurați

Din Aman se relatează că autoritățile iordaniene au spînzurat doi bărbați acuzați de a face spionaj pentru Israel. Agenția franceză de presă, citînd oficialități ale securității, menționează că cei doi s-au făcut vinovați de transmiterea unor informații militare secrete către Israel. Ministerul de externe israelian a declarat că nu știe nimic despre cei doi. Acest comentariu a fost făcut pe postul de radio militar al Israelului, citîndu-se relatări ale unor ziare iordaniene potrivit cărora cei spînzurați făceau parte din armata iordaniană.

Zvonuri privind un atentat împotriva premierului Ucrainei

La Kiev circulă zvonuri și prognoze despre un atentat în pregătire al ultranaționaliștilor ucraineni împotriva premierului Leonid Kucima. În plus, referendumul de încredere în președinte și parlament nu va mai avea loc pe data fixată, la 26 septembrie, Sovietul Suprem pretextînd că "nu s-a reușit adoptarea tuturor documentelor necesare". Parlamentul nu mai poate conta pe sprijinul populației. Majoritatea politicienilor, la care se adaugă chiar și minerii ucraineni, revendică organizarea de alegeri anticipate în acest an. Cît privește referendumul de încredere în președinte, Kravciuk însuși a propus o asemenea variantă încă de acum două luni. Pe de altă parte, introducerea monedei naționale ("grina"), cerută de unele cercuri politice, este lăsată pentru mai tîrziu. Lupta pentru putere va avea ca obiect atitudinea față de reforme și cea față de Rusia. (Televiziunea Ostankino - 15 august, ora 21.00)

Reformatorul chinez Deng Xiaoping este bolnav

În legătură cu starea sănătății lui Deng Xiaoping, patriarhul reformelor din China, au reapărut numeroasele zvonuri și presupuneri. La cei 88 de ani ai săi, Deng nu a mai apărut în public și la televiziune de aproape jumătate de an. La Beijing se crede că el e grav bolnav. Potrivit unor știri, el a făcut recent o operație de cancer. Au apărut tot timpul zvonuri privind boala sau decesul acestui influent personaj din China. În 1989 CIA a comunicat Casei Albe că știrile despre starea critică a sănătății lui Deng Xiaoping par să fie justificate, dar la foarte scurt timp "patriarhul", ca și cum nu s-a întîmplat nimic, și-a făcut apariția pe micul ecran, arătînd mai viguros ca oricînd. Tentată să dezmintă zvonurile despre starea gravă a sănătății lui Deng, agenția oficială "China nouă" a transmis de curînd că el a inaugurat inscripția unui pod nou la Shanghai, fără a preciza însă data cînd a făcut-o. De altfel, toți liderii de partid trecuți de 80 și chiar 90 de ani au apariții publice urmate invariabil de presupunerile că nici ei nu stau prea bine cu sănătatea. Anunțurile oficiale privind "starea minunată" a sănătății lui Deng Xiaoping ascund de fapt evoluția ei pînă în ultimele secunde din viața liderului.

Pușcăriașii italieni sînt în greva foamei

Greva foamei, începută de mii de deținuți în închisorile italiene, continuă și în cea de-a doua zi. Prizonierii protestează împotriva condițiilor neigienice și a supraaglomerării închisorilor. Un comitet al deținuților a declarat că majoritatea prizonierilor din închisorile țării respectă greva foamei, autoritățile închisorilor spunînd însă că numărul celor care refuză mîncarea este mult mai mic.

LUMEA SPRE CARE NE ÎNDREPTĂM

Rusia a întrerupt livrările de gaze către Belarus

Compania rusă Gazprom a întrerupt livrările sale de gaze pentru Belarus, ca urmare a datoriilor neachitate - a indicat postul de radio rus captat de serviciile de ascultare ale BBC la Londra, citate de France Presse.

Belarus are față de Gazprom - principalul producător și furnizor de gaze din Rusia - o datorie ce se ridică la 100 miliarde de ruble - relatează postul de radio citat.

Duminică, în Belarus, gazele au fost livrate doar unor sectoare esențiale, cum ar fi brutăriile, a precizat postul de radio.

Nou atentat al organizației separatiste ETA

În noaptea de duminică spre luni, în urma a două atentate cu bombe care au avut loc în două restaurante din Barcelona, cinci persoane au fost rănite, anunță AFP, citînd surse ale opoziției. Atentatele au fost revendicate de organizația separatistă ETA. Aceleași surse mai informează că, în aceeași noapte, în centrul Barcelonei a fost descoperită o mașină conținînd 40 kg. de exploziv.

Autorul deturnării avionului olandez a fost arestat

Poliția germană a anunțat luni că autorul deturnării avionului Boeing 737, aparținînd companiei aeriene olandeze, a fost arestat. Cei doi ostatici luați de acesta au fost eliberați, informează Reuter. Piratul aerului este un fundamentalist egiptean, care cerea eliberarea șefului său spiritual, șeicul Abdel Rahman, ai cărui discipoli sînt acuzați pentru atentatul de la World Trade Center.

80 de morți și 300 de răniți în urma prăbușirii hotelului thailandez

După 40 de ore de la prăbușirea hotelului Royal Plaza din Nakhon Ratchasima (260 km. nord-est de capitala thailandeză, Bangkok), bilanțul victimelor se ridică la 80 de morți și 300 de răniți, dar, precizează AFP, el ar putea să crească.

Potrivit surselor oficiale locale, o veritabilă cursă contra cronometru a fost declanșată în scopul scoaterii a circa 20 de persoane ce se presupune a fi supraviețuit sub dărîmături.

Poliția sud-africană l-a descoperit pe autorul atentatului asupra unei biserici

Un tînăr sud-african de culoare, în vîrstă de 17 ani, urmează să fie anchetat în legătură cu participarea sa la atentatul comis în luna iulie a.c. în biserica Saint-James din Capetown, în urma căruia 11 persoane au fost ucise, relatează AFP, citînd surse ale poliției locale. Potrivit acestora, tînărul, a cărui identitate n-a fost dezvăluită, este membru al organizației studențești a Congresului Național African și a fost arestat pentru posesie ilegală de arme. Relatări apărute în presă menționează însă că asupra adolescentului de culoare au fost descoperite și documente care ar certifica implicarea aripii militare a CNA în comiterea unui atentat cu bombe trecut, atac care a distrus un restaurant din cartierul Claremont, locuit de albii din Capetown.

Primele condamnări la moarte în Lituania, după intrarea în Consiliul Europei

În cursul săptămînii trecute, în Lituania două persoane au fost condamnate la moarte, primele două cazuri după adeziunea statului baltic la Consiliul Europei, în mai, și după angajamentul de a se aboli pedeapsa capitală, au arătat surse informate de pe lîngă Curtea Supremă din Vilnius, reluate de France Presse. Un cetățean de 40 de ani, care a asasinat în scopul jafului patru persoane, și un altul, care a ucis o femeie și pe fiica sa adolescentă, tot pentru jaf, sînt cei doi condamnați. Ultima execuție din Lituania a avut loc în vara lui 1992, persoana condamnată la moarte fiind criminalul unei fete de 14 ani.

Grevă a mecanicilor de metrou din Tbilisi

Mecanicii de metrou din capitala Georgiei, Tbilisi, au declanșat luni o grevă de avertisment de trei ore, pentru a protesta astfel față de salariile foarte scăzute, care nu le permit achiziționarea alimentelor de bază, informează Reuter. "Salariile noastre sînt atît de mici și noi sîntem atît de înfometați, încît nu putem conduce trenurile", a declarat Rezo Basilidze, liderul sindicatului muncitorilor din metroul din Tbilisi. Economia fostei republici sovietice a cunoscut un puternic declin, în condițiile inflației galopante și tulburărilor etnice cu care se confruntă țara de la declararea independenței, în 1991.

CAFEAUA DE DIMINEAȚĂ

Ce-ar fi ca inima să declare grevă japoneză?

Aurel LEON

Profesia și obișnuința mă obligă să cercetez presa zilnic. Nu știu de ce, dar, cînd încerc o sinteză a evenimentelor, îmi vin în minte versurile unui poet brazilian, miner din provincia Minas Geraes. Îl cheamă Carles Drummond de Andrade. Volumul poartă numele "Lumea largă". Spune cu durere acel sud-american, ajuns se vede înaintea noastră la... cupa de cucută:

Da, inima mea e prea mică
Iau seama și văd abia azi că
oamenii nu încap în ea.
În ea abia încap durerile
mele.
Iau seama, abia azi
descopăr
cît e de trist să nu știi unele
lucruri.
De atîta uluială
am uitat limbajul
prin care între ei oamenii
comunică
Oamenii sînt afară, sînt în
stradă
și-mi par străini.
Trebuie să-i dușmănesc,
să uit tot ce simțeam pen-
tru ei
Nu trebuie să ascult glasul
lumii
Sînt condamnat să fiu
sărac și singur.

Și această încrîncenare a inimilor vine după entuziasmul și fraternitatea din decembrie '89, cînd mulțimea tălăzuită cînta întru întîmpinarea libertății: "Pentru această libertate născută în furtună, ar trebui să dăm totul"... Acest tot ar însemna egoism, lăcomia de înavuțire, gregarul, spiritul de gașcă, toate cele care ne fac neoameni. Or, asistăm la o degradare a speciei pînă la subanimalitate... o recrudescență a ferocității descrisă din dictonul lui Platon "homo homini lupus" care i-ar îngrozi și pe lupi. Și aceasta la un popor care pretinde a descinde din ce doi frați crescuți de-o lupoaică!

Să nu privim în jur, să ne limităm între granițele noastre. Cea mai mare calamitate nu e lipsa de lideri politici, nici starea jalnică a industriei, nici datoria externă, nici, nici, ci deteriorarea, poluarea, degradarea morală a omului. Fiind un popor al pămînturilor roditoare, noi, românii, am fost educați a fi un popor generos, ospitalier și îngăduitor.

De unde această rapacitate și această cruzime de comportament? De la cei veniți peste noi în ultimul timp? Cum de neam putut hăitui astfel în acești ani frămîntați și ne-am putut împietri inimile încît să nu ne mai pese de suferința aproapelui, de durerea fratelui? De la înfrățirea generală și de la drepturile omului reglementate cu forme internaționale am ajuns la restrîngerea pe grupuri de etnii, de religii, de rudenie; acum dispare și solidaritatea aceasta și se trezește omul singur, izolat, hăituit, îngrozit de ce va urma.

Sînt situații-limită, în care nu ai voie să acționezi sub impuls egoist, mai ales cînd știi că pe umerii tăi stau nu niște guvernanți și niște parlamentari obtuzi, ci viața, bunul mers al acestei păcătoase vieți. Întotdeauna, de pildă, CFR-ul a fost considerat a doua armată a țării, ceasornicul vieții sociale, inima țării. Or, tocmai inima noastră, știind că va urma colapsul, coma, s-a decis să stea. De ce? Pentru ambiția

egoistă de a mai cîștiga niște sporuri de salarizare. Probabil că mecanicii de locomotivă vor cîștiga. E un șantaj cu cuțitul în beregata țării. Și asta cînd? Cînd un mecanic are peste dublul de salar al unui inginer de la calea ferată, deci nu moare de foame, și cînd țara întreagă e în agonie, cu tot zîmbetul președintelui. Pe vremuri, într-o iarnă cruntă, cu nămeți cît casa, la spitalul din Negrești-Roman era un caz disperat, cu o femeie care nu putea naște. Era nevoie de un specialist de la Iași. Dar toate liniile erau înzăpezite. Și atunci a intervenit CFR-ul. A fost echipată o locomotivă și a plecat să înfrunte viscolul, cu profesorul Lupașcu lîngă mecanici. Au ajutat-o toate stațiile de pe traseu și a răzbit pînă la Negrești. Femeia a fost operată și atît mama, cît și copilul au fost bine, sănătoși. Țara întreagă a urmărit evenimentul, manifestîndu-și admirația și recunoștința pentru eroismul ceferiștilor, în care poți avea încredere. Scriau atunci ziarele: "Ceferiștii în slujba vieții".

Astăzi scriu tot ziarele: "Umbra grevei generale planează asupra țării", "Mecanicii de locomotivă dau țării lovitura de grație". Nu discutăm aici de partea cui e dreptatea, ci cruzimea gestului și sîngele rece al liderilor sindicali care înfig cuțitul. Și așa tarifele căilor ferate sînt ridicate. Dacă mecanicii vor să mănînce mai gras, direcția să mai pună un adaos, să zicem "timbru pentru tracțiune", dar să nu atenteze la viața pasagerilor. Mecanicul de locomotivă are o răspundere specială față de toți cei care intră într-o gară. Ce-ar fi, fraților de la timonă, ca personalul navigant al unui avion de curse să declare în timpul zborului: "Stimați pasageri, din acest moment, noi, mecanicii și comandanții de navă, declarăm grevă. Descurcați-vă cum puteți!" Ce se va întîmpla? Avionul se va prăbuși, dar nu uitați, domnilor, că în el se află și greviștii! Cam asta e situația și cu țara noastră, e o navă în zbor deosebit de periculos. La cîrma ei au doar impresia că se află cei care se cred guvernanți. Mersul înainte și siguranța acestui zbor le asigură personalul navigant. Ei pulsează sîngele în organism. Ce-ar fi ca un mecanic să fie adus în situația-limită la spital și medicul să declare că nu operează deoarece vrea o altă grilă de salarizare? N-ar fi o crimă? Ce-ar fi ca inima noastră să se declare în grevă, fie ea și japoneză?

Pentru ilustrarea situației, judecați această fotografie: copilul și porumbelul sau alb și negru. ■

cotidian de informații
Monitorul

EDITORIAL

Spre starea de urgență

Ovidiu ȘIMONCA

E foarte ușor să spui: mecanicii de locomotivă sînt în grevă generală, sînt pierderi de miliarde și miliarde, pe Litoral oamenii așteaptă, fără o lețcaie în buzunar, un tren salvator care să-i aducă acasă, în tot acest timp dormind nespălați prin gări, copiii sînt blocați în taberele din țară.

E foarte ușor să faci răspunzători de acest conflict pe mecanicii de locomotivă, să-i găsești "țapi ispășitori".

Din fericire pentru cotidianul "Monitorul", nu am căzut în această interpretare forțată, care slujește Puterii, în special Guvernului. Și mecanicii de locomotivă trebuie ascultați. Ei au reamintit opiniei publice (celor care au dorit să afle) că în luna mai s-a promis rectificarea grilei de salarizare, chiar de către Administrația S.N.C.F.R. Situația a rămas nesoluționată. A intervenit, acum o lună, Curtea Supremă de Justiție, care a declarat suspendarea grevei, mecanicii de locomotivă reluînd lucrul și în virtutea promisiunilor Administrației S.N.C.F.R. Ieri seară, în cuvîntul introductiv pe care l-a rostit în fața Comitetului Național de grevă, președintele Iliescu a precizat că orice om din țara asta trebuie să respecte legea, altfel se produce haos și anarhie.

Nu ținem minte ca președintele Iliescu să fi cerut respectarea legii după ce generalul Gheorghe Florică a publicat lista demnitarilor corupți, în care erau incluși și membri ai guvernului. Nu poți fi cu unii mumă, cu alții ciumă. Aceeași expresie este valabilă și în cazul minerilor, cărora li s-au rezolvat revendicările salariale, spre deosebire de mecanicii de locomotivă.

Dumitru Popescu, ministrul Industriilor, sublinia următorul aspect: "Mina devine astfel un loc unde oamenii primesc salarii, dar de unde nu va ieși cărbune".

Nicăieri în lume o grevă în transportul feroviar n-a ținut șase zile. Probabil sîntem unici și la acest capitol. Existînd promisiunea unei corecții pe grilă, exact în momentul declanșării conflictului de muncă (miercuri dimineața) trebuia să se intre la negocieri. Din asemenea negocieri s-ar fi ajuns la un compromis. Ar fi cîștigat și Administrația S.N.C.F.R., care și-ar fi dovedit abilitatea de negociator, limitînd cererile mecanicilor de locomotivă, care i s-ar fi părut exagerate, ar fi cîștigat și ceferiștii, căci s-ar fi produs și o corecție a grilei. Încrîncenarea Administrației S.N.C.F.R., dublată de unele declarații belicoase ale guvernanților (vezi termenul de "terorism sindical" folosit de ministrul Dan Mircea Popescu), a dus la amplificarea conflictului sindical.

Opinia publică trebuie să știe că mecanicii de locomotivă n-au cerut decît punerea în practică a promisiunilor

În prezent, situația s-a agravat. Guvernul e în corzi, mecanicii de locomotivă în ilegalitate. S-a apelat la președintele Iliescu, persoană considerată ultimul mediator. Domnia-sa i-a chemat pe greviști la Palatul Cotroceni. Prin intimidare (Procuratura a trimis citații unor lideri sindicali de la Brașov) nu se ajunge la nici un rezultat.

Știri de aseară de la ora 20 indicau faptul că și dialogul cu președintele Iliescu este pe cale să eșueze, în acest caz urmînd a se întruni Consiliul Suprem de Apărare al țării, care ar decreta starea de urgență.

Ce simplu ar fi fost ca de la începutul grevei să începată negocierile, renunțîndu-se la intimidări. În șase zile, traficul feroviar s-ar fi deblocat. ■

Saloanele Moldovei și nostalgia după Delacroix

Libertatea exprimată în concepțiile formale a devenit evidentă în lucrările artiștilor plastici (cu preponderență ale celor din partea estică a Prutului) după evenimentele politice din ultimii ani. Din păcate, acest grad de libertate nu-i întotdeauna eficient. În perioada totalitarismului, avangardismul (care, iată, de un secol a determinat orientările estetice ale lumii), pe lîngă valoarea sa artistică, reprezintă golul imens în care ne zbatem cu vehemență. Nu tot ce-i avangardism e și artă. În lipsa unor trăiri și credințe profunde, aceasta nu reprezintă nimic. Doar niște mofturi de a fi cu orice preț modern. Aceste gînduri le-am avut, vizionînd expoziția de pictură "Saloanele Moldovei", al cărei vernisaj (după Bacău) a avut loc recent la Chișinău.

Se vehiculează ideea falsă că arta n-are ce căuta în politică. Adică, nu trebuie să participe la mitinguri, ci să stea închisă în turnul de filde și să producă melancolii. Cu siguranță, arta n-are ce căuta în stradă, să scandeze lozinci, dar nici indiferentă nu poate rămîne față de ce se întîmplă în lume. Or, starea timpului e mortarul cu ajutorul căruia creatorul își edifică idealul moral și estetic.

Cînd, spre exemplu, Hitler a asediat Parisul, Picasso a pictat Guernica. Ce-i Guernica - artă sau politică? E una și alta în același timp. Formal, e o operă cubistă, moral e un profund protest împotriva fascismului.

Revoluția franceză din 1848 a schimbat lumea; în același timp, prin Delacroix, a revoluționat și pictura. Primele semne ale picturii moderne (impresionism, futurism, fovism și alte isme) s-au făcut vizibile în pînzele aceluia care mai tîrziu avea să devină părintele romantismului.

Și noi, se pare, de curînd, am avut revoluție. Am avut, chiar, și un Gavroș național, a cărui imagine romantică a colindat lumea, pentru a face reclamă "noii" Românii. Însă, pînă la urmă, după cum s-a dovedit, revoluția de la București a fost o răsturnare de guvern. Gavroș, fiind un copil inocent, n-a apucat să se bucure de privilegiile "revoluției", după cum au reușit alții cu stagiu revoluționar. După cum ne-a demonstrat, mai demult, într-un reportaj, Televiziunea Română, Gavroș a rămas fără casă, masă, serviciu, adică, oricînd gata de a participa la o nouă manifestare revoluționară.

Cei mai important pictor basarabean (ale cărui lucrări, de altfel, lipsesc din sala de expoziție) este Mihai Grecu. După nenumărate bătălii cu realiștii socialiști ai vremii, pînă la urmă, a reușit să aducă în pictura românească din Basarabia avangardismul. Însă această tehnică modernă de exprimare are legături adînci cu arta noastră populară. Astfel, i-a oferit acesteia continuitate, înălțînd-o la un nou nivel de gîndire, europeană. Influența artei populare în creația lui Grecu este aproape identică cu influențe pe care le-au avut aceleași tradiții asupra lui Brâncuși. Deci, Grecu, fiind un clasic în viață, a reușit să creeze în pictura românească de peste Prut o școală. Cei mai interesanți descendenți: Peicev, Sîrbu, Zbîrnea și Mudrea (care au făcut și ucenicie în atelierul maestrului), în prezent mențin o atmosferă vitală în pictura basarabeană, toți fiind prezenți cu lucrări bune la "Saloanele Moldovei".

Igor ISAC

Din spatele aparatului de proiecție

Mîine, la "telecinematecă", se face dreptate unui regizor român

■ **Veți putea urmări filmul "Dreptate în lanțuri", realizat de Dan Pița**

Dan Pița (n. 1938, Dorohoi, jud. Botoșani), absolvent (1965-1970) al I.A.T.C. "I.L. Caragiale", București, realizează în 1970, ca lucrare de diplomă, un scurtmetraj, "Viața în roșu", prezentat la Festivalul Cinestud '70, Amsterdam. Tot în 1970, în colaborare (Andrei Cătălin Băleanu, Petre Beker, Iosif Demian, Roxana Pană, Dinu Tănase și Mircea Veroiu) realizează filmul de lung-metraj "Viața ca un bivol negru", premiat cu Diploma de onoare și Premiul Comitetului de selecție la Întîlniri internaționale, Film și Tinerețe, Cannes, 1972. În total a realizat, pînă în prezent, 19 filme, dintre care un scurt-metraj (lucrarea de diplomă), patru în colaborare, unul pentru TV și "Autorul, anonim" (1989), nedifuzat încă. Dar adevăratul lui debut, un debut strălucit, este considerat a fi "Nunta de piatră" (1972, I "Fefeleaga", regia Mircea Veroiu și II "La o nuntă", regia Dan Pița). Prin acest film sobru, auster, demn, onorat cu Premiul Oscar, ex aequo, la Festivalul Internațional al Filmului de la Panama. Pentru arta cinematografică. Pentru cea mai bună imagine și Pentru cel mai bun rol secundar feminin - Leopoldina Bălănuță, achiziționat de Muzeul de artă modernă din New-York, regizorii propun un realism de dimensiuni mitice, de rezonanță tragică, o poezie a tragicului. Din păcate, această direcție foarte promițătoare a cinematografiei noastre nu a mai fost continuată. Inegale, filmele "Profetul, aurul și ardelenii" (1977) și "Prunc, petrolul și ardelenii" (1980) sunt mediocre prin nefinalizarea estetică a unor intenționate parabole ale intoleranței, folosind, ca pretext, formula filmului western, iar "Noiembrie, ultimul bal" (1987) și "Rochia albă de dantelă" (1988) eșuează în facile și sterile căutări estetice. Mediocre sunt și "August în flăcări" (1973, pentru TV), realizat împreună cu Alexandru Tatos, și "Mai presus de orice" (1978), realizat împreună cu Nicolae Mărgineanu. După debutul său, de excepție, rezistente s-au dovedit a fi "Concurs" (1980), un film despre dezorientare și eșec, și "Pas în doi" (1985), un film despre incertitudine, despre alienare prin lipsă de orizont, și, bineînțeles, "Hotel de lux" (1992, Leul de argint, Mostra di Venezia, 1992), un film-parabolă a unui sistem totalitar intolerant, concentrațional, o coborîre, fără menajamente, dar cu artă, în "infernul românesc". Un film profund incomod, dar eliberator, purificator, un film - meditație despre omniprezența și atotputernicia răului. Un film de un pesimism total, ca și ultimele filme ale lui Lucian Pintilie și Mircea Daneliuc, dar generînd, printr-un puternic contrast, dorința, încrederea în valori. Folosind, în majoritatea cazurilor, cît de cît, valoroase, foarte cunoscute surse literare (Ion Agârbiceanu, Duiliu Zamfirescu, Cezar Petrescu, G. Călinescu), tema majoră a filmelor lui D. Pița este neputincioasa omului surprins în multiple ipostaze și efecte, nu atît în plan social, cît, mai ales, în plan afectiv și psihologic. Dan Pița este un liric, un introvertit. De aceea, în filmele lui nu explică nimic, ci doar arată. El este atras, constant, de spectacole stranii, misterioase ale vieții, încercînd să ne releve mecanismele ascunse, nu sociale, ci afective și psihologice, ce declanșează nenorocirea, anomalia, eșecul. El aparține, evident, realismului, un realism cu implicații simbolice, lirice. În partea cea mai valoroasă a filmografiei sale, căci este inegal, ei practică un cinematograf de viziune. Deși stăpînește foarte bine tehnica filmării, se simt, de cele mai multe ori, la el, elaborarea, rezultatul unei corecte învățături, dar nu și al unei puternice forțe creatoare, al unei inspirații. Se simte, în general, în filmele sale, lipsa dezinvolturii, a fluenței. De aceea, ritmul filmelor sale are nu de puține ori, sincope, căderi, ezitări, lungiri. "Dreptate în lanțuri" (1984), Premiul special al juriului pentru valoarea estetică a peliculei și Premiul pentru interpretare masculină (Ovidiu Iuliu Moldovan) la Festivalul Internațional al Filmului, San Remo, 1985), folosește, ca pretext, momente din viața haiducului Radu Pantelimon, ce a trăit la începutul acestui secol. În general, acești haiduci, evident idealizați, au mai mult vocația jafului și a crimei decît seducția actului justițiar, conștiința lui. Filmul este inegal în elementele lui componente. Pare, mai mult, un film de conjunctură, de comandă. Personajul nu este privit din interior. De aceea, un exces de secvențe spectaculoase. O secvență de excepție, memorabilă, este valsul de la conac. Boieri și haiduci valsînd. O secvență stranie, de un inefabil fior poetic. Dar, apoi, filmul eșuează în convenționalism. Finalul amintește prea evident de finalul filmului lui M. Antonioni, "Zabriskie-Point". Dar Dan Pița rămîne încă un posibil reper al unei posibile școli cinematografice românești.

Mircea DUMITRESCU

ultimul vagon poștal

În atenția Prefecturii Iași

Subsemnatul Antonică Anton, din Iași, str. Cucu, nr. 22, vă aduc la cunoștință următoarele

În anul 1949 m-am căsătorit cu Lucia Coslăteanu. În anul 1952, după ce soacrei mele i s-a confiscat pămîntul (cca. 30 ha.), i s-a lăsat suprafața de cca. 0,75 ha. teren intravilan. Acest teren mi-a fost dat mie, bineînțeles cu înțelegerea celorlalți frați și surori, mi s-a făcut rol și am plătit dările către stat. Am construit o casă, am plantat vie și pomi. După 1962 (colectivizare), în fiecare an mi se măsura terenul (parcă mai creștea) și după cum era statutul C.A.P.-ului, plăteam 3-4 salarii pe an, căci suprafața era mai mare.

În 1978 am dat și eu, la rîndu mi, cele de mai sus (pămînt, casă etc.) fiului meu Antonică Ioan, din com. Tibana, căci acolo se află cele de mai sus, făcîndu-i rol și continuînd ei să fie stăpîn.

Din întîmplare, cei ce îmi măsurau terenul în timpul cît a durat C.A.P. au devenit membrii comisiei pentru aplicarea Legii 18 și nu recunosc că eu și fiul meu am trăit, am muncit, plătind către stat cele cuvenite, întemeind o gospodărie pe acest teren, iar după 40 de ani ei au hotărît că nu mai sînt stăpîn pe el.

Rog a mi se răspunde dacă sînt stăpîn sau proprietar pe cele de mai sus, eu sau fiul meu.

Mulțumesc.

Mai menționez că soacra mea a decedat în 1963.

Nu pot sta la dispoziția executorului Stîngaciu, de la Tribunal, cînd are chef acesta să facă evacuarea

Mă numesc Frunză Doinița și locuiesc în Iași, sos. Păcurari nr. 56, bloc 550, sc. A, et.I, ap. 4 și vă cer ajutorul în privința felului cum își fac serviciul executorii Tribunalului, în special executorul Stîngaciu Ioan.

În urma procesului și a recursului cîștigat din 2.IV.1993, prin care rezulta că sînt proprietara spațiului unei boxe pe care am cumpărat-o în august 1992, aceasta fiind ocupată de altă familie, am recurs la programarea pentru evacuare. Din luna iunie am fost programată pentru executarea evacuării pe data de 3 august 1993. Menționez faptul că am fost programată ca executarea să se facă de domnul Stîngaciu.

Acesta mi-a spus să vin pe data de 3 august 1993 la dumnealui pentru a merge să facă evacuarea.

Am fost la dumnealui la ora 7.00 dimineața, cu mașină taxată, eu luînd concediu fără plată pentru această zi.

Domnul Stîngaciu Ioan a venit la adresa sus menționată, a pus un anunț în ușa celui care ocupă spațiul cumpărat de către mine și mi-a spus că vine pe data de 6 august cu Poliția, iar dacă nu vine pe data de 6.08.'93, vine pe data de 11 august 1993, iar dacă nu vine nici pe data de 11 august, vine sigur pe 12 august 1993.

Și tot așa am stat acasă pentru ca acesta să vină.

Am făcut sesizare și la Tribunal, în scris, dar nu s-a luat nici o măsură.

Rog ajutați-mă să fie executată evacuarea de către executorul Stîngaciu Ioan, pentru că sînt proprietara acestui spațiu de un an de zile și eu am serviciu și nu pot să stau acasă, la dispoziția domnului Stîngaciu, să-i aștept să vină cînd are chef, la executarea evacuării.

Vă rog, ajutați-mă, pentru că nu pot să mă învoiesc zilnic de la serviciu. Vă mulțumesc.

Fotbal - divizia A

Scor echitabil la Mangalia

■ *Jaf la vestiare* ■ *Autocarul Polynx-ului asaltat de ieșeni pe litoral*

Așa cum v-am promis în numărul de ieri al cotidianului nostru, revenim cu amănunte fierbinți despre evoluția partidei de debut a echipei Polynx Iași la Mangalia, în compania formației locale, Callatis.

Din informațiile primite de la dl. Vasile Simionaș, antrenorul principal al formației ieșene, am aflat că la Mangalia a fost căldură mare, aproximativ 35 grade Celsius. Temperatura ridicată și-a pus amprenta asupra evoluției fragedei echipe Polynx, mai ales că aceasta a fost nevoită, din min. 67, să joace în 10 oameni datorită eliminării lui Urdaru. Brigada de arbitri, avîndu-l la centru pe N. Costeliuc din Călărași, s-a achitat bine de sarcini, cu excepția loviturii de pedeapsă, acordată gratuit gazdelor, mai ales la sugestia spectatorilor și sub presiunea fotbaliștilor de la Galați. În legătură cu prezența Poliției în cabina arbitrilor, dl. Vasile Simionaș ne-a prezentat varianta localnicilor. În pauza meciului, vestiarul arbitrilor a fost jefuit, furîndu-li-se cavalerilor fluierului hainele, banii și alte obiecte de preț. Același lucru s-a întîmplat cu o zi înainte și în vestiarul gazdelor, hoții operînd în timpul unui antrenament.

"Marile ocazii de gol nefinalizate ne-au privat de obținerea ambelor puncte puse în joc. Sînt satisfăcut în special de evoluția tinerilor, care nu s-au speriat de jocul mai mult decît agresiv al localnicilor. Consider rezultatul echitabil pentru că și noi am avut noroc spre final, cînd gazdele au irosit cîteva situații favorabile", ne-a mai spus dl. Simionaș. De menționat că, la întoarcere, autocarul echipei Polynx a fost pur și simplu asaltat de ieșenii veniți în concediu pe litoral, care, din cauza grevei mecanicilor de locomotivă, nu au găsit alt mijloc de transport pentru a se întoarce acasă. Din nefericire, nu toți cei care au solicitat un loc în plus au încăput în autocar, o mare parte dintre ei rămînînd în continuare la "mila" CFR-ului! Cît despre goalkeeper-ul Cîmpeanu, se pare că acesta nu a semnat încă contractul de profesionist, rezerva lui Bordeianu la Mangalia fiind fundașul Pricop.

Antrenorul Vasile Simionaș.

Leonard CĂNĂNĂU

Ultimele rezultate din serie: Metalul Plopeni - CSM Suceava 6-0; Gloria Buzău - FC Argeș 1-1.

Fotbal - Divizia Națională - etapa I

O "lanternă" inedită: Dinamo!

Rezultate tehnice: *Dinamo - Steaua 0-0 (0-0). Au înscris Vlădoiu 2 și I. Dumitrescu: Poli Timișoara - Universitatea Craiova 1-2 (1-1) - Bătrînu, respectiv Biță și Craioveanu; U Cluj - Rapid 2-0 (2-0) - Zanc și Necula; Sportul Studențesc - Gloria Bistrița 2-0 (1-0) - Ceaușilă 2; Electroputere Craiova - FC Farul 0-1 (0-1) - M. Popa; Ceahlăul Piatra Neamț - Progresul 0-2 (0-1) - Cîrstea și Dună (11 m); UTA - FC Petrolul 2-1 (2-0) - Mitu și Țucudean, respectiv Matei; Inter Sibiu - Oțelul Galați 1-0 (1-0) - Niculescu (11 m); Dacia Unirea Brăila - FC Brașov 0-0.*

Noua ediție a campionatului Diviziei Naționale a lansat prima "bombă" înainte de a începe, prin programarea chiar din start a eternului derby Dinamo - Steaua. Deși previzibilă, victoria alb-albaștrilor a surprins prin proporțiile scorului, mai ales că în prima repriză noua echipă dinamovistă a jucat excelent, ratînd numeroase ocazii de deschidere a scorului! Dar, în final, și-a spus cuvîntul experiența echipei militare, echipă axată pe aceeași formulă de echipă cu care a cîștigat campionatul 1992-1993. Steaua pare mult mai interesată de "fața" sa europeană decît de vistieria (să nu fim încă malițioși!) clubului. Cît despre Dinamo, dacă va fi mereu preocupată de crearea a fel de fel de "Brescii" prin toate bazarurile Europei, nu îi întrevedem un viitor roz. Oricum, este bine de remarcat că dinamoviștii pornesc în etapa a II-a de pe poziția, neașteptată și nedorită, a "lanternei"! Să notăm pofta deosebită de joc a lui Jean Vlădoiu, care pare să simtă în spate răsuflarea fierbinte a fiului rătăcitor-Marius Lăcătuș.

Pentru olteni, una caldă, una rece. Conform unei mai vechi tradiții, Universitatea cîștigă la pas pe Bega, în timp ce Electroputere s-a "înecat" chiar în Valea Roșie în fața marinarilor lui Constantin. Cît despre nou promovate, aprecieri bune doar pentru UTA, care a avut însă șansa să întîlnească un team în degringoladă, Petrolul Ploiești. Bancarii lui Cornel Dinu și Jackie Ionescu au cîștigat destul de ușor la Piatra Neamț, ceea ce confirmă temerile noastre privind prezența Ceahlăului în prima divizie...

G.I. NICOLAE

Etapa a II-a (22 august): Steaua - Electroputere; Progresul - UTA; Rapid - Ceahlăul; FC Brașov - Dinamo; Oțelul - Sportul Studențesc; Universitatea Craiova - U Cluj; Gloria Bistrița - Dacia Brăila; Farul - Poli Timișoara; Petrolul - FC Inter.

Min. 91 pe Constructorul

"Lovitura de la 11 m. a fost perfect valabilă!"

■ *declară antrenorul echipei Steaua Mizil, Vasile Aelenei*

Nu știu dacă dl. Aelenei ar mai fi spus același lucru dacă Marcel Cojocaru ar fi transformat acel penalty buclucaș, dar merită felicitări pentru obiectivitate atît el, cît și experimentatul jucător Gh. Greaca. Iată părerile celor doi, despre meciul de duminică, de pe "Maracana".

V. Aelenei: "Salut prezența echipei ieșene în prima divizie, la acest nivel, și sînt convins că nu va fi efemeră. Șansa nea surîs de această dată, mai ales la lovitura de la 11 m, acordată pe bună dreptate de centralul V. Renghel, căruia nu-i pot reproșa nimic! Am avut baftă, o recunosc, și băieții noștri merită o bere la «Trei lazuri»!"

Gh. Greaca: "A fost clar penalty! Echipa ieșeană are cîteva individualități remarcabile, care mai pot face jocuri frumoase, ca cel de astăzi, cu noi! Nu cred că acest meci a fost o întîmplare"

A consemnat
G. ANGHEL

Mediafax transmite

■ **FOTBAL** *Debut victorios pentru Liechtenstein*

Micul principat Liechtenstein și-a făcut un debut victorios în Cupele Europene la fotbal. Într-un meci contînd pentru turul preliminar al Cupei Cupelor, echipa F.C. Balzers a reușit să cîștige, cu scorul de 3-1, partida susținută pe teren propriu cu formația albaneză Albpetrol. Fotbaliștii din Liechtenstein au fost încurajați pe toată durata partidei de circa 1.600 de spectatori.

■ **TENIS** *Cincinnati - un turneu al surprizelor*

După ce Sampras, Courier, Krajicek și alți favoriți au fost eliminați, turneul internațional de tenis de la Cincinnati s-a încheiat cu o ultimă mare surpriză. În finală, Michael Chang a reușit să învingă pe suedezul Stefan Edberg, cu 7-5, 0-6, 6-4. Și cum o nenorocire nu vine niciodată singură, Edberg a pierdut și finala de dublu: Andre Agassi, Peter Korda - Stefan Edberg, Henrik Holm 7-6, 6-4

■ **ATLETISM** *Opt țări medaliate cu aur*

După două zile de concurs, opt țări au reușit să cucerească medaliile de aur la Campionatele Mondiale de la Stuttgart: SUA (Mark Plaatjes - maraton), Germania (Heike Drechsler (lungime - feminin), Japonia (Yuko Assano - maraton, feminin); China (Hwang Zihong - greutate, feminin); Finlanda (Sari Essajah - 10 km marș); Marea Britanie (Linford Christie - 100 m) și, în premieră, Spania (Valentin Massana - 20 km marș) și Tadjikistan (Andrei Abduvaliev - ciocan). Medalii de argint și bronz au mai obținut Namibia, Olanda, Ucraina, Danemarca, Rusia, Italia, Belarus și Ungaria.

În clasament pe medalii conduce SUA (1-1-1), urmată de Spania (1-0-0).

Atletism

De ce l-a învins Christie pe Lewis?

1991 LEWIS	1991 CHRISTIE		1993 LEWIS	1993 CHRISTIE
9	8	forța	8	9
7	9	start	7	9
9	8	putere de accelerare	9	8
9	8	tehnica de alergare	8	9
10	9	forma de moment	8	10
9	9	experiența	10	10
8	7	psihic	8	8
10	9	palmares	10	9
71	67	TOTAL	68	72

Noul campion al sprintului pur (proba de 100 m plat) este englezul Linford Christie, cîștigătorul detașat al acestei finale la Stuttgart. Întrucît despre atletul britanic s-a vorbit și s-a scris foarte mult (chiar "Monitorul" a avut excelenta idee de a publica cu cîteva zile în urmă un amplu interviu cu Christie), nu credem că este necesară o revenire asupra biografiei sale.

Vom încerca, mai degrabă, să punem într-o altă lumină duelul dintre Christie, actualul campion mondial, și Carl Lewis, fostul deținător al titlului. Pentru că între cei doi se dă o bătălie aprigă pe pistele de atletism de foarte mulți ani. În 1991, la Tokyo, cînd Lewis a devenit campion cu un nou record mondial (9,86 sec.), Christie a venit pe locul IV. Duminică seară, Lewis a sosit el al patrulea, titlul mondial revenind, pe merit, sprinterului britanic. În tabloul de mai sus am încercat să explicăm această spectaculoasă răsturnare de situație: am notat fiecare caracteristică a celor doi atleți la ora finalei din '91, iar în partea opusă aceleași caracteristici, dar la momentul finalei din '93. Totalurile obținute de fiecare în parte sînt grăitoare pentru drumul parcurs de cei doi atleți (ascendent sau descendent) în acești trei ani. **(I.C.T.)**

Preliminariile C.M. de fotbal

Zona sud-americană

■ *La jumătatea drumului*

Obișnuita etapă duminicală a zonei sud-americane a preliminariilor C.M. a programat patru partide în cele două grupe. Iată rezultatele:

În grupa A:
Columbia - Argentina 2-1
Paraguay - Peru 2-1
Clasament:

1.	Columbia	3	2	1	0	3:1	5p
2.	Argentina	3	2	0	1	5:3	4p
3.	Paraguay	3	1	1	1	3:4	3p
4.	Peru	3	0	0	3	1:4	0p

Următoarea etapă: 22 august Argentina - Peru și Paraguay - Columbia

Grupa B: Uruguay - Brazilia 1-1
Bolivia - Ecuador 1-0
Clasament:

1.	Bolivia	4	4	0	0	13:2	8p
2.	Ecuador	4	1	2	1	5:1	4p
3.	Brazilia	4	1	2	1	6:4	4p
4.	Uruguay	4	1	2	1	3:4	4p
5.	Venezuela	4	0	0	4	2:18	0p

Următoarea etapă: 22 august Bolivia - Venezuela și Brazilia - Ecuador

În prima grupă, o schimbare spectaculoasă de lider, dar columbienii vor evolua în retur în Argentina! În seria a II-a, se întrevede o surpriză de proporții. Bolivia se pare că "scapă" în cîștigătoare, iar pentru locul II, care acordă șansa unui baraj, cu Australia, se întrevede o luptă "pe viață și pe moarte" între Brazilia și Uruguay!

G.I. NICOLAE

P.S. În manșa a II-a a barajului Concacaf - Oceania, la Sidney, Australia a învins Canada cu 4-1 (după prelungiri). În primul meci, canadienii cîștigaseră cu 2-1, astfel că Australia se califică mai departe.

Automobilism - Formula 1

Umbra lui Mansell la Budapesta

Marele Premiu al Ungariei la Formula 1, disputat duminica ce a trecut, a debutat cu o lovitură de teatru, care, datorită necunoașterii regulamentului de desfășurare a competiției, nici nu a fost remarcată de comentatorii televiziunii române: Alain Prost nu poate porni motorul pentru turul de încălzire, care face parte integrantă din cursă, fiind obligat să ocupe ultimul loc pe grila de plecare, "pole position" rămînînd neocupat. Acest start ratat nu a fost unicul ghinion al francezului, pentru el ziua de 15 august fiind o "duminică neagră". După ce a mai recuperat din handicap, Prost intră la stand pentru schimbul de cauciucuri, dar un mecanic observă că un element aerodinamic al caroseriei nu este bine prins, drept care mai trec cîteva minute bune pînă cînd Williams-Renault-ul cu numărul 2 să intre din nou pe pistă. Frumos gestul francezului de a nu abandona, mai ales că înspre final el a reușit și cea mai bună medie orară a întrecerii, cu 179,15 km. În anii '60 a existat un regulament ce acorda un punct celui ce realiza cel mai bun timp al cursei. Cu toate că acum nu se acordă nimic pentru această performanță, Alain Prost a vrut să demonstreze că, fără ghinioanele în cauză, a lui ar fi fost victoria și că este un sportiv care nu abandonează cu una cu două, avînd un caracter de luptător.

Victoria a revenit lui Damon Hill, care, profitînd de lipsa lui Prost de pe grila de start, a condus cursa de la un capăt la altul, la un moment dat fiind pe cale de a-l lăsa cu un tur în urmă și pe al doilea clasat, Ricardo Patrese. Totuși, în penultimul tur, englezul s-a lăsat depășit de Gerhard Berger, dînd dovadă de fair-play, prin acest gest primii trei clasați ajungînd în același tur. Pentru a obține o așa victorie, cu "panas", pe un circuit așa pretențios, este nevoie de mai mult decît valoarea deosebită a mașinii. Este nevoie și de un pilot deosebit, Damon Hill dovedindu-se a fi un real talent, demn urmaș al tatălui său, Graham Hill, campionul circuitelor lente, care cer o mînă deosebită. Întrecerea, cu toate că a avut un singur lider, nu a fost una monotonă, din contră, fiind una foarte agitată: abandonuri surprizătoare: Schumacher și Senna (cu toate că televiziunea maghiară a ratat momentul ieșirii din cursă a brazilianului, eu sînt convins că este vorba de un abandon din motive tehnice), ieșiri în "decor" spectaculoase - Alesi și Martini - spectacolul în sine aducînd aminte de întrecerile din Indy-car-ul american, unde mașinile făcute zob sînt nenumărate. Oricum, umbra lui Mansell a plutit deasupra circuitului prin recordul pe un tur care îi aparține, în continuare (182,15 km/h); Mansell a vrut să intre în istoria sportului auto ca singurul pilot campion mondial și în F1 și în Indy-car. Și după ultimele sale rezultate, este pe cale de a reuși.

Următoarea întîlnire la Spa, în Belgia, — cel mai interesant circuit de F1.

VICTOR GRĂDINARIU

P.S. Cred că cititorii sînt derutați de utilizarea termenilor de circuit rapid, lent, mediu. Specialiștii Formulei 1 au stabilit următoarea clasificare: circuite la care media pe un tur este de sub 190 km/h sînt circuite lente (Hungaroring, Monte-Carlo, Adelaide); pînă la 210 km/h, circuite medii (San Marino, Interlagos, Magny-Cours etc.); pînă la 230 km/h, circuite rapide (Spa, Silverstone etc), iar peste această limită foarte rapide, ca Hockenheim și Monza. Chiar dacă mai pot exista mici diferențe între diverși comentatori, un circuit ca Hungaroring va fi considerat tot timpul unul lent.

S.C. HORA îi ajută pe micii fotbaliști

Sponsorizarea visată și noaptea de orice grupare sportivă, încearcă, timid, dînd din coate, să-și facă loc în peisajul sportului românesc.

De obicei, cei care investesc bani în sport sînt considerați fie sentimentali incurabili, fie aventurieri! Din punctul de vedere al celui care a trăit momente de neuitat pe tumultuoasele arene sportive, sponsorul este gura de oxigen fără de care performanța nu poate exista. Fapt îmbucurător, nici tinerii fotbaliști nu au fost uitați de oamenii cu bani. Sîmbătă, la sediul S.C. "Hora" S.R.L. (patron dl. Constantin Crețu), puștii cu har fotbalistic ce fac parte din grupele de copii născuți în anii 1981-1982 ale clubului Polynx Iași (antrenor Nicolae Ursache) au vizionat, la o Coca-Cola rece, trei casete video cu fotbalul jucat de "meseriași". Fotbaliștii în devenire i-au văzut la lucru pe Cruyff, Maradona, Beckenbauer, după care aceleași execuții tehnice ale idolilor gazonului erau copiate parcă la indigo de "piticii" unei echipe din il Calcio. Acțiunea de sponsorizare a S.C. HORA nu este singulară, dl. Constantin Crețu răspunzînd prezent ori de cîte ori i se cere sprijinul. **(Leonard C.)**

Fotbal - divizia B

C.S. Aerostar Bacău - CFR Pașcani 3-1 (2-0)

Au marcat Alexescu (min.3) Maxim (43) și I. Munteanu (min. 56) pentru gazde, respectiv Irimia (min. 64) pentru oaspeți. Rezultat echitabil. S-au ratat două lovituri de la 11 m: Alexescu (Aerostar), în min. 44, și Irimia (CFR), min. 85. Oaspeții au lăsat o bună impresie, dar mai trebuie "lucrat" la capitolul organizare la mijlocul terenului.

Cîteva scurte declarații luate din tabăra băcăuană:

Vasile Panaite (antrenor): "Ne-a fost frică de pășcăneni, sînt o echipă foarte bună. Nici Selena nu a jucat așa frumos! Am ales o tactică care să distrugă «tocătura» oaspeților"

Mihai Bîlcu (antrenor): "Dacă ar mai veni pășcăneni, stadionul s-ar umple. Am jucat la bătaie, cu mingi lungi. Recunosc că arbitrajul ne-a favorizat!"

Eugen Teirău (corespondent la "Gazeta Sporturilor"): CFR a fost o surpriză plăcută și merită să se gîndească la promovare! Mi-a plăcut de antrenorul V. Simina, care și-a calmat elevii în fazele critice, sfătuindu-i să se preocupe mai mult de joc decît de arbitraj!"

În această săptămînă, Asociația CFR Pașcani va organiza o întîlnire cu factorii de decizie și presa locală.

A consemnat
Codru VULPAȘIN

Jim Courier 23 de ani

Tenismanul american Jim Courier împlinește astăzi 23 de ani. S-a născut pe 17 august 1970, la Sanford, în Florida. Are 1,85 m, 78 kg, joacă cu dreapta și retușul cu ambele mîini. În momentul de față este nr. 2 în clasamentul ATP și are în palmares 4 victorii în turnee de Mare Slem: Open Australia 1992 și 1993, Roland Garros 1991 și 1992. În acest an a mai cîștigat turneele de la Memphis (5-7, 7-6, 7-6 cu Todd Martin), Indian Wells (6-3, 6-3, 6-1 cu Wayne Ferreira) și Roma (6-1, 6-2, 6-2 cu Ivanisevici). A mai fost, de asemeni, finalist la Roland Garros și Wimbledon.

Jim are două mari pasiuni pe lîngă tenis: viața de familie și muzica rock. El însuși cîntă la chitară, spunînd oricui vrea să-l asculte că își va înființa propria sa formație după ce va atîrna racheta în cui. Deocamdată, singurele sale mari dorințe sînt să redevină nr. 1 mondial și să facă cunoștință cu Papa Ioan Paul al II-lea. **(I.C.T.)**

Oameni și oameni...

ORIZONTAL: 1) Om... • Face moarte de om (așa, în mare!). 2) Om bun! • Personaj feminin sadovenian din "Oameni din lună". 3) Om de acțiune • Om al lui Dumnezeu. 4) ⊙ figură de om (pl.). 5) A lua un om • Oameni puternici (fig.). 6) Popor de neam tracic din Dobrogea • Scaun pentru domni. 7) Oameni mijlocii! • Omul dracului (pl.). 8) O groază de oameni (înv.). 9) Un om ca toți oamenii • Om glumeț. 10) A face pe cineva om • Neam de oameni!

VERTICAL: 1) Om care gesticulează • Un om de paie 2) Oameni josnici • Ultimele la rînd! 3) Omul viitorului (fem.) • Un alt personaj sadovenian din "Viața lui Ștefan cel Mare". 4) Cu dragoste de oameni. 5) 61 omușori! • Picioarele omulețului! • Așta-i omul lui Dumnezeu. 6) Un om de nimic. 7) Frunze de tarhon! • Rece! • Comparație omenească! 8) Face din om neom (fem.). 9) Vîrful Omu... • 4, 5 omuleți! 10) Oameni fără scrupule (fig.) • Om de la munte.

Dicționar: EMA, OLAT, ORAR, OSU.

George SĂNDULEAN

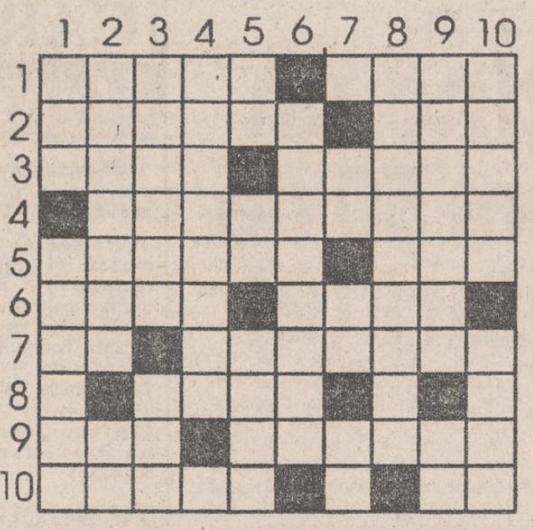

Soluția careului POEȚI ROMÂNI
DINESCU, PALER, RAU, A, RP, POLO, ANTONESEI, REM, GC, TARA, TAIGA, OUA, TACU, PNIN, S, CIA, N, BETIE, CENTRIST, I, S, BALAET, T, MUSC, ASAL, VORBA, TU, NS, TA, RI, RBA, UIA, BLANDIANA, TACERI, STANCU, ANDRIES, ANUAR.

FRAROM IAȘI S.R.L. vă oferim

anunță deschiderea, după efectuarea concediului de odihnă, a **Magazinelor** din Bd. Independenței 11-13 și Alexandru cel Bun bl. H6

RENUMITELE TELEVIZOARE
CROWN-JAPAN - 289.500 lei
GOLDSTAR - 289.500 lei
Diagonala 51 cm/Telecomandă 44-90, programe PAL-SECAM
Sleep timer
Afișaj comenzi ecran
Garanție asigurată.

Videorecorder GOLDSTAR 299.000 LEI

COVOARE și CARPETE IMPORT Chișinău și Ungheni

Aparatură electrocasnică Severin, Kansai, Kamasonic, Magtan

ACUMULATORI AUTO Varta - Germania, 88Ah - 180 Ah garanție asigurată.

Magazinele noastre sînt deschise zilnic între orele 10-18.
☎ 112122, 112180 Vă așteptăm!

TELEFOANE UTILE

- SALVARE: 961
- POMPIERI: 981
- POLIȚIE: Inspectoratul Județean - 146666, 140020, 146840; Municipiu - 146850; Serviciul Circulație - 140070.
- AGENȚIA CFR: 147673
- INFORMAȚII GARĂ: 146333
- AUTOGARĂ: 146587
- AGENȚIA TAROM: 115239
- INFORMAȚII AEROPORT: 178126
- STAȚII PECO: Baș Ceauș - 176865; Aurel Vlaicu - 175812; Bucium - 132891; Crișan - 112182; Păcurari - 164142; Sărărie - 147480.
- DISPECERATE: RA Gaz-Metan - 141737; RA Apă-Canal 142451; Renel - 147070, deranjamente - 147070; Termoficare - 141956; RA Locuința - 112434; Telefoane - Deranjamente - 921; Protecția mediului - 147010.
- GARDA FINANCIARĂ: 112851, 112427
- ADMINISTRAȚIA FINANCIARĂ: 143030
- NOTARIAT: 147574
- TRIBUNAL: 146300
- PROCURATURĂ: 146630
- CAMERA DE COMERȚ: 117757
- CENTRUL MILITAR JUDEȚEAN: 146370
- HOTELURI: Moldova - 142225; Traian - 143330; Unirea - 142110; Sport - 137817.
- POLICLINICA CU PLATĂ: triaj informații - 117244.
- OFICIUL JUDEȚEAN PENTRU PROTECȚIA CONSUMATORILOR: 145392

MICA PUBLICITATE

AUTO-MOTO

• Vînd Dacia 1300, stare foarte bună, preț 950.000 lei. Tel. 173125 (11820)

CASE, TERENURI

• Vînd casă bătrînească și teren, zonă centrală. Tel. 174919. (11873)

• Vînd apartament 2 camere, zona Dacia. Tel. 153901. (11845)

• Vînd casă cu grădină, 800 m.p. comuna Podu Iloaiei - Iași, str. Duzilor nr.58, familia Harchidan Dinu. (11846).

VÎNZĂRI

• Vînd CEFALOSPORINE injectabile. Tel. 114361

• Vînd var non-stop, în orice cantitate, pentru societăți și persoane fizice. Str. Trei Fîntîni - Șoseaua Bucium - Tomești, lîngă serele Vlădiceni. (11791)

ÎNCHIRIERI

• Închiriez pe valută apartament mobilat, 2 camere, Podu Ros. Tel. 149998

OFERTE SERVICII

• Execut fotografii alb-negru și color cu diverse ocazii. Calitate ireprosabilă. Tel. 144305

• Filmări video de calitate, convenabil. Tel. 1416772, 142528. (11827)

• Execut lucrări de dactilografie. Tel. 129204 (11765)

• Caut persoană cu aparat electric pentru raschetat parchet (2 camere). Tel. 149201.

DIVERSE

• S.C. KAROL S.R.L. Iași, începînd cu data de 17.08.1993 intenționează să-și mărească adaosul comercial de la 15% la 50% (11821).

• S.C. GAALCO S.R.L. anunță majorarea adaosului comercial la 100%, începînd cu 26.08.1993 (11819).

• S.C. ALSOC S.R.L. Iași anunță majorarea adaosului comercial la 100% începînd cu 26.08.1993. (11818).

MATRIMONIALE

• **Italian, patron office import-export diamante, pietre prețioase și aur, absolut singur înăuntrul sufletului, necăsătorit, stare materială foarte bună, 48 ani, cu spiritul încă tînăr, prezentabil, de o fidelitate absolută, nebăutor, nefumător, maximă seriozitate, caut exclusiv domnișoară/doamnă tînără, frumoasă, afectuoasă, 20/35 ani, chiar și divorțată, interesată de cunoașterea mea doar în scopul unei căsătorii din dragoste. Scrieți-mi, atașînd o fotografie. Adresa mea: Camerin Giorgio, Via San Salvatore 38/F, Valenza (AL), Italia, tel. 0131/953117. NB. Telefonare non serve, non voglio/ Scrivetemi tassati-vamente in italiano, non importa errori, per foto intendo faccia, fronte e profilo, intera persona, in piedi, fronte e profilo, la descrizione deve esser dettagliata piu'possibile, e'inutile scrivere senza i requisiti richiesti, la lettera verra'cestinata. Se dopo i tempi tecnici postali non ricevete riposta, la riposta vi e'gia stata data e'negativa non solecitate grazie. Tutto si fara'per corrispondeza fino alla mia decisione d'incontro.**

FELICITĂRI

• De ziua ta aș vrea ca luna să răsară mai devreme/ Și cînd răsare să-ți aducă un cer senin și plin de stele/ Și prima stea ce-o să răsară/ Aș vrea să fie steaua ta./ Tu să-i surîzi, ea să-ți răspundă că e din partea mea. Pentru Costică Ungureanu din Tomești, astăzi, cînd împlinește 30 de trandafiri în buchetul vieții, din partea soției Nuța Ungureanu, un sincer "La mulți ani." (11815)

DECESE

• După o cumplită și grea suferință, a încetat să mai bată inima neobositei noastre Maria Boca, la numai 44 de ani. Cu adîncă durere în suflet o conduc pe ultimul drum soțul, fiica, părinții, surorile, fratele, cumnata, cumnații și nepoții. Înmormîntarea va avea loc astăzi, 17.08.1993, la cimitirul din satul Sticlăria, comuna Scobinți, jud. Iași. O lacrimă pentru sufletul ei bun.(11810)

• Fiicele, gineri și nepoții anunță cu durere că a plecat pentru totdeauna, după o lungă și grea suferință, Ilie Eugenia (născută Rotaru) din Trifești. Înmormîntarea marți, 17 august 1993, la cimitirul Eternitatea. Sărut mîna celei care ne-a crescut și ne-a învățat lucruri frumoase. Nu te vom uita niciodată, mamaie. (11816)

• Familia Baltag din comuna Rediu Tătar anunță încetarea din viață a celei care a fost o bună mamă - Baltag Elena. Înmormîntarea are loc marți, 17.08.1993, ora 14.00 în satul Breazu. Dumnezeu să o ierte. (11823).

• Cu lacrimi și durere, Virginia și Eena - surori, Maricica - soție, Cătălin și Nicu - fii, Crenguța - nepoată anunță încetarea din viață, după o lungă suferință, a celui care a fost Grigoraș Nicolae (fost mecanic auto). Înmormîntarea azi, 17.08.1993, ora 14.00, la cimitirul Eternitatea. Fie-i țărîna ușoară. (11872).

CONDOLEANȚE

• Cu profundă tristețe, familia Tarcău Viorica și Mihai aduce un ultim omagiu celei care a fost Eugenia Ilie. În aceste momente, sîntem alături de dna Elena Ilie, greu încercată de dispariția mamei, și transmitem sincere condoleanțe familiei îndurerate. Dumnezeu să o ierte! (11817).

• Familiile Enescu și Toderaș din Străpungerea Silvestru nr.9 regretă moartea fulgerătoare a bunei locatare Eugenia Sfințescu. Dumnezeu să o ierte. (11822).

• Colectivul sectorului mecanic din cadrul combinatului de vinificație al S.C.P.V.V. Iași transmite sincere condoleanțe colegului Ior Baltag Toader pentru pierderea mamei.

• Colegii din secția Zetărie a S.C. "Dosoftei" S.A. Iași împărtășesc durerea colegei Ior Mariana Sîrbu, pricinuită de pierderea mamei, și sînt alături de familia îndoliată.

• Colectivul firmei F.R.D. este alături de d-na Daniela Stratan în aceste momente grele pricinuite de decesul mamei și-i transmite sincere condoleanțe. (11813).

• Colectivul de salariați din cadrul S.C. TRANSMIXT S.A. Iași transmite sincere condoleanțe colegului Barhan Vasile pentru pierderea suferită prin decesul tatălui. (11814).

• Familiile Butnaru Virgil, Cheptine Dumitru, Rupană Eugen, Rupană Constantin și Rupană Gheorghiță regretă moartea fulgerătoare a cumnatului Grigore și transmit sincere condoleanțe familiei. (11812).

• Salariații din Regionala de distribuție Gaze Naturale Iași, sector Iași, transmit sincere condoleanțe colegului Ioan Ulmanu, pentru decesul mamei, Elena. (11847).

• Colectivul sectorului mecanic din cadrul S.C.P.V.V. Iași transmite sincere condoleanțe colegului Ior Toader Baltag pentru pierderea mamei. (11848).

CASA DE CULTURĂ A SINDICATELOR IAȘI

primește, în perioada 16.08 - 15.09.1993, înscrieri la următoarele activități:

- Școala superioară de secretariat
- Depanare TV alb-negru și color
- Croitorie pentru femei și bărbați
- Contabilitate
- Cosmetică
- Stenodactilografie și lucrări de secretariat
- Limba engleză pentru copii și adulți
- Foto alb-negru și color
- Balet pentru copii
- Soliști de muzică ușoară și populară
- Dansuri populare
- Teatru de modă

Înscrierile se fac la sediul Casei de Cultură a Sindicatelor din B-dul Socola nr. 134, telefon 135158, zilnic între orele 9.00 - 18.00.

S.C. AGMUS S.A
Calea Chișinăului nr 32, tel.098/ 135651
vă oferă următoarele prestări servicii și produse:

PRECIZIE CALITATE FIABILITATE

- Mașină de ambalat prin vidare MAV 100
- Linii de prelucrat produse de panificație și patiserie (malaxor, cuptor, etc.)
- Linii tehnologice pentru carne și preparate din carne
- Betonieră de 120, 160, 250 l.
- Batoză de porumb
- Valțuri de moară
- Mașini și utilaje pentru obținerea materialelor de construcție (mortar, cărămizi, țigle).
- Reparații curente, reparații capitale și modernizări la mașini-unelte, instalații și utilaje.
- Utilaj alimentar la temă
- Mașină multiplă de tîmplărie MMT 17
- Moară cu ciocănele pentru furaje
- Brumări și cromări
- Tratamente termice

EN GROS:
ZAHĂR
OREZ
FĂINĂ ALBĂ
Se acordă credite în mărfuri
•ALUNE vrac și pachete
•SUCURI CRUSH
•WHISKY
•CONIAC •ȚIGARI
•LICHIOR •TAPET
•HELLAS
•NESS AMIGO
•PASTE FĂINOASE
•CACAO
•LAPTE PRAF
•GUMĂ
•ULEI
•CIOCOLATĂ
•NAPOLITANE
•MĂSLINE vrac
•MĂSLINE borcan
•CAFEA boabe vrac
098/146909
Iași, Bd. Poitiers 14 (fost I.C.R.M.)
UNIVERSAL OCCIDENT SRL

Compania de turism NET organizează zilnic prin agenția de turism COLIBRI:
Transport cu autocarul pe ruta Iași Constanța - Mangalia și retur.
Înscrieri zilnic la sediul agenției, Casa Modei, et.1, între orele 9,00 -17,00.
Prețul unui loc este de 4.000 lei

NET prin Colibri ORGANIZEAZA
sejururi de 10 zile pe litoral în stațiunile:
VENUS - Hotel Veronica - 22.810 lei
JUPITER - minihoteluri - 20.000 lei
- Hotel Meteor - 27.660 lei
CAP AURORA - Hotel Onix - 29.365 lei
Înscrieri și informații suplimentare la sediul Agenției de Turism "NET-COLIBRI" (Casa Modei - mezanin) zilnic între orele 9.00-17.00
Agenția de Turism NET

monitorul
Director onorific: AUREL LEON

DAN RADU - redactor șef
OVIDIU ȘIMONCA - redactor șef adjunct
Tudor Agavriloaei - secretar general de redacție

EVENIMENT: TONI HRIȚAC (șef-secție), Mihaela Cănănău, Dan Fodor, Cristian Hanganu, Dumitru Hariga, Dragoș Hutanu, Silviu Labeș, Cristina Leca, Sorin Simon, Adina Scutelnicu, Ovidiu Scutelnicu, Sândel Tacu.
FOTOREPORTER: Constantin Plop
POLITIC: Radu Meșniță, Lucian Postu, Cristian Racu.
ECONOMIE: COSTEL STROESCU, Mihaela Brezeanu, Alin Tocan
REPORTERI SPECIALI: Vasile Cojocariu, Dorin Popa.
SPORT: G.I. NICOLAE, Leonard Cănănău, G. Anghel, Victor Grădinariu, I.C. Teodor.
REDACTOR DE SERVICIU: Ion N. Oprea
GRAFICĂ: Lucian Amarii, Daniel Melinte.
RECLAMĂ-PUBLICITATE: DANIEL SÎRBU, Cătălina Ailiesei, Liliana Cozma, Maria Vornicu.
CULEGERE - TEHNOREDACTARE COMPUTERIZATĂ: Cornelia Agavriloaei, Cerasela Cirimpei, Petronela Macovei, Florin Pavel, Liliana Signeanu, Mihaela Spineanu

Mona Dirțu - editor NORD-EST PRESS
Cristina Popescu - director de programe RADIO NORD-EST.
Livia Susanu - director de producție RADIO NORD-EST.

EDITOR
NORD-EST s.r.l.
Director general
ALEXANDRU LĂZESCU
Director literar-artistic
FLORIN ZAMFIRESCU
Director comercial
CEZAR CĂLUȘCHI
Manager Gabriel Rusu

ADRESA REDACȚIEI:
Str. SMÎRDAN nr.5
Tel. 17.25.57 (centrala)
Fax: 14.45.77

ABONAMENTELE se pot face la orice oficiu poștal din țară. MONITORUL figurează în catalogul presei interne la poziția 838.

Tiparul executat la S.C. DOSOFTEI S.A. Iași.

Numărul pensionarilor ieșeni reprezintă 30% din populația activă

■ **lunar, se plătesc pensii de peste 1 miliard lei**

În primele 6 luni ale anului 1993, la Oficiul de Pensii al Județului Iași erau înregistrate 95.306 persoane.

Pensionarii județului Iași reprezintă 30% din populația activă a județului. Conform datelor furnizate de Oficiul de Pensii Iași, 39.356 persoane sînt pensionari de limită de vîrstă cu vechime integrală în muncă, iar 17.991 persoane sînt pensionari de limită de vîrstă cu vechime incompletă în muncă. În aceeași statistică am reținut că un număr de 6362 persoane beneficiază de pensie de invaliditate, 13.586 persoane au dreptul la pensia de urmaș, iar 15.222 persoane sînt veterani de război. În fiecare lună, Oficiul de Pensii Iași efectuează plăți de peste 1 miliard lei pentru achitarea pensiilor.

Săndel TACU

Drepturi de care nimeni nu se interesează

Tinerii nu frecventează cinematografele chiar dacă beneficiază de reduceri

Hotărîrea Consiliului de Administrație al Regiei Autonome de Difuzare și Exploatare a Filmelor, de a nu mai distribui bilete cu reducere la cinematografe decît la primul spectacol, este cu totul inutilă. Respectiva hotărîre, emisă pe 24 iunie a.c. în scopul "atragerii unui număr cît mai mare de spectatori, cît și pentru a asigura o protecție socială spectatorilor cu venituri mai mici", a intrat în vigoare începînd cu data de 12 iulie a.c., însă, pînă acum, nu a dat nici pe departe rezultatele așteptate. Conform hotărîrii, la primul spectacol vor fi distribuite numai bilete cu reducere pentru toate persoanele, iar la celelalte spectacole biletele vor fi distribuite la tariful integral. Ceea ce surprinde este că, chiar dacă decizia RADEF-ului este valabilă în perioada vacanței de vară a elevilor și studenților, acest fapt a dus la scăderea considerabilă a spectatorilor din această categorie.

Iată ce ne-a declarat Paulina Graur, contabil-șef la Direcția Teritorială de Difuzare și Exploatare a Filmelor Iași. "Această măsură este valabilă pentru toată țara, și expiră la data de 12 septembrie a.c. Ea a fost concepută în scopul rentabilizării cinematografelor. Din păcate, așa ceva nu s-a întîmplat, pînă la această dată rezultatele fiind nesatisfăcătoare".

Sorin SIMON

Ce este o nursă

■ ***nursingul este un serviciu în slujba sănătății oamenilor, dar și un serviciu de asistență socială***

Pentru prima dată în România, absolventele Școlii Sanitare Postliceale, la examenul de absolvire, trebuie să susțină teste scrise despre nursing. Nursingul poate fi interpretat ca fiind un serviciu în slujba sănătății oamenilor, dar și ca serviciu de asistență socială. Pentru o nursă (asistentă medicală), este necesar să dețină suficiente cunoștințe din științele fundamentale ca: fizică, chimie, matematică, din științele medicale, dar și o serie de cunoștințe psihologice, social-culturale și chiar spirituale. Nursa are obligația morală și profesională de a-și ajuta pacientul, de a-l determina să accepte o anume îmbolnăvire, disfuncție, invaliditate sau chiar moarte apropiată. De asemenea, asistentele medicale sociale au datoria de a educa persoanele care însoțesc bolnavii, precum și familiile acestora, în ce privește prevenirea îmbolnăvirilor și îngrijirea lor atunci cînd acestea s-au declanșat.

Mihaela CĂNĂNĂU

reclame
reclame
reclame
reclame
reclame

© N-E Advertising 1993

simple sau luminoase,
din bronz sau din materiale ușoare,
viu colorate.
Iată ce oferim tuturor prin:

Agenția de publicitate NORD-EST

Birourile noastre: str. Smirdan nr. 5, tel. 17.25.57 (centrala), fax. 14.45.79 sau Casa Modei et. 1, str. Stefan cel Mare și Sfînt

În atenția agenților economici cu capital privat

Cum puteți obține un credit de minimum 50 de milioane de dolari (2)

Precizam într-un număr trecut al cotidianului nostru că vom prezenta în continuare ghidul documentațiilor cerute agenților economici de către biroul din București al Băncii Europene pentru Reconstrucție și Dezvoltare pentru acordarea unui împrumut de minimum 50 de milioane.

Un capitol esențial al documentației privește costurile investiției avute în vedere. Agentul economic trebuie să specifice care sînt materiile prime pe care le folosește și cine le furnizează. De asemenea, biroul BERD este interesat să cunoască în ce monedă se plătesc aceste materii prime, care este cantitatea, ce fel de contract este utilizat pentru obținerea acestora. Care ar fi impactul unor creșteri majore de prețuri la materiile prime asupra firmei dv.? Alt punct al documentarului trebuie să cuprindă relațiile cu forța de muncă. Sînt informate sindicatele asupra proiectului pe care îl aveți în vedere, care este opinia lor față de acesta? Există sau nu planuri pentru reducerea personalului muncitor? Este bine să puteți preciza dacă proiectul dv. este viabil, chiar și în cazul unei creșteri a salariilor. De asemenea, trebuie să specificați clar cît de afectată ar fi profitabilitatea firmei în cazul unor eventuale schimbări la nivelul cererii, ce procese de producție aveți în vedere să folosiți, dacă tehnologia produsului respectiv poate suferi o schimbare rapidă.

Un alt capitol al documentațiilor se referă la modul de depozitare și de distribuire a produselor. Cum intenționează compania să-și distribuie produsele, care este modul de depozitare și de transport al acestora? În cazul în care rețeaua de distribuție actuală nu este adecvată, este bine să precizați ce pași considerați că trebuie să fie făcuți pentru a îmbunătăți situația.

Capitolul "active operante" trebuie să cuprindă în mod obligatoriu: ce active posedă compania, cît de sigur este titlul de proprietate al firmei asupra acestor active, dacă există riscul unor restituiri obligatorii. De asemenea, este obligatoriu de precizat caracterul permanent sau sezonier al vînzărilor, ce facilități financiare are firma pentru a rezolva situația. Nu trebuie omis a se specifica modul în care sînt urmărite și colectate încasările, cum sînt achitate plățile întîrziate.

Alte detalii privesc modul de asigurare al firmei, datoriile pe care aceasta le are față de diverși parteneri de afaceri, ce taxe și impozite are de plătit firma. Este foarte bine dacă reușiți să specificați impactul tehnologiei utilizate de firmă asupra mediului și să precizați clar cum se încadrează în reglementările legale în vigoare.

H. DUMITRU

La Iași, a crescut numărul donatorilor voluntari de sînge

■ ***în ciuda nivelului de trai foarte scăzut de care sînt afectați donatorii, calitatea sîngelui este foarte bună***

După cum am semnalat într-unul din numerele anterioare ale ziarului, Centrul de recoltare a sîngelui s-a confruntat cu o lipsă a reactanților pentru realizarea testării sîngelui. În prezent, stocul de reactivi este asigurat pînă la 20 septembrie, după cum ne-a declarat dr. Ioan Voiculescu, directorul centrului. Stocurile de reactivi se fac acum cu o lună înainte, pe baza unor comenzi ferme onorate de firme străine autorizate de Ministerul Sănătății. Finanțarea centrului se face atît din sursă centrală, din care se asigură fonduri pentru salarii și pentru procurarea reactivilor, cît și din sursă locală, din care se asigură drepturile donatorilor. Însă, deoarece pe plan local există alte priorități, deseori asigurarea drepturilor donatorilor se face cu greutate. De aceea, o cerință a conducerii Guvernului de recoltare a sîngelui este ca finanțarea să se facă dintr-o singură sursă centrală și în mod direct. Numărul donatorilor ieșeni a crescut de la 100 la 130 de donatori pe zi, număr care acoperă cererea de sînge și produse sanguine din Iași. În general, cei care donează sînge sînt atrași de cîteva avantaje obținute pe această cale. Faptul că în România donatorii de sînge nu sînt voluntari încalcă prevederile comisiei europene, care cer ca această activitate să fie non-profit, iar pe de altă parte există riscul apariției așa-zișilor donatori periculoși. Aceștia sînt, în general, bolnavi și donează sînge pentru avantaje materiale. Din rîndul acestora apar și cei nemulțumiți de faptul că obțin bonuri valorice din care-și pot procura alimente, și nu bani.

După cum ne-a asigurat dr. Ioan Voiculescu, în ciuda nivelului de trai scăzut de care sînt afectați majoritatea donatorilor, calitatea sîngelui este foarte bună.

Cristina LECA

RADIO NORD-EST

Tel 14.55.30 ,14.24.46; fax 14.63.63

DE LUNI PÎNĂ VINERI

15⁴⁰ - Info Sport

16⁴⁵ - Financiarul

17¹⁰ - Punctul pe i

SÎMBĂTĂ
15³⁰ Top N ,Top Nervos

Luni-Vineri 12³⁰ -17³⁰
Sîmbătă 14⁰⁰ -17³⁰
Duminică 23³⁰ -04³⁰

CARNETUL ZILEI

MARȚI, 17 august 1993

Sf. Mc. Miron, Straton, Ciprian și Tirs.

VREMEA

Vremea se menține frumoasă și caldă, dar încă răcoroasă noaptea și dimineața, cu cer variabil la senin. Vîntul va sufla în general slab. Temperaturile maxime ale zilei vor fi cuprinse între 26-30 grade, cele minime între 10-16 grade **(Cristina-Mariana Dascălu-Centrul de Prevedere a Vremii Bacău)**

TV BUCUREȘTI

TVR 1 7.00 TVM • Telematinal • 10,00 TVR Iași • Telex • Horoscopul zilei • Sport • Oameni și locuri • 11,00 TVR Cluj-Napoca • Retrovizor • Sport • Reporter în anchetă • Salonul artelor • 12,00 Confluențe • Călătorie spre locul inimii • 12,45 Video-clipuri • 13,00 Ecran de vacanță • Reîntîlnire cu BA DA! BA NU! (I) • 13,35 Desene animate • Prințul și sirena • Înregistrare CFI • 14,00 Actualități • Meteo • 14,15 Ora de muzică • 15,00 Album de vacanță • Mari călătorii (V) • 16,00 Actualități • 16,05 Conviețuiri-Magazin • Turnu-Severin - mozaic etnic • Muzică • Vești bune, vești proaste • 17,05 Dragostea și legile ei • Documentar pentru tineret realizat de BBC în 6 țări pe 5 continente • 17,55 Cabinet juridic • Legea abandonului • 18,35 Ziua Națională a Indoneziei • 19,00 Reflector • Crama din Cetate • 19,30 Desene animate • Perrine • **20,00 Actualități** • 20,35 Rosturi, rostiri • 20,40 Atletism: a IV-a ediție a Campionatelor mondiale în aer liber. Transmisiune directă de la Stuttgart • **21,20 Film serial "Dragoste la prima vedere"** • O amintire ... • Inspirație • 22,20 Universul cunoașterii • 23,05 Meridianele dansului • Un secol de dans • 23,35 Mixtum compositum • Salonul fotografic - etapa finală • Video-debut • Cînd sonorul îl inventați voi • 0,15 Actualități • 0,30 Închiderea programului.

TVR 2 16,00 Actualități • 16,05 Sus în vii, la Drăgășani... • Cîntece de dragoste și jocuri populare oltenești în interpretarea soliștilor: Filuța Bogdan, Mariana Olteanu, Ilie Bogdan, Marcu Nicolici • 16,35 Desene animate • Pinocchio • 17,05 Studioul muzicii de cameră • Muzică de Bach în biserica "Milenium" din Timișoara • 17,35 Tradiții • Locuri și îndeletniciri (I) • 18,05 Film serial: "Hoțomanii" - Episodul 11 • 19,00 Video-clipuri • 19,15 Atletism: a -IV-a ediție a Campionatelor mondiale în aer liber. Transmisie de la Stuttgart • 21,00 TVM • Mesager • 21,30 Tribuna nonconformiștilor • 22,00 TV5 Europe - Telejurnal în limba spaniolă • 23,00 Studioul de literatură • 24,00 Închiderea programului.

TV SATELIT

PRO 7 18,25 Compania celor trei • 18,55 Flirt pe stradă • 19,25 Roseanne • 20,00 Știri • 20,15 Film • 22,20 T.J. Hooker • 23,15 Hawaii 5-0 • 0,15 Eu spionez • 1,10 Știri • 1,20 Film • 3,05 Știri • 3,15 Eu spionez • 4,05 Știri.

RTL 18,45 Știri • 19,10 Exploziv • 19,40 Timpuri bune, timpuri rele • 20,15 Scoțianul • 21,15 Fără urmă • 22,15 Scaunul fierbinte • 23,15 L.A. Law • 0,15 Lege și ordine • 1,10 Familiștii • 1,50 Cine este șeful? • 2,20 Șeful • 3,15 Hans Meiser • 4,10 Exploziv • 4,35 Crimă, a scris ea • 5,30 Îndrăzneală și frumusețe.

EUROSPORT 15,00 Tenis - turneul ATP de la New Haven, USA • 17,00 Fotbal - cele mai frumoase goluri europene • 18,00 Ciclism - în direct, campionatul mondial de la Hamar (Norvegia) • 19,45 Știri • 20,00 Ciclism • 21,00 Box internațional • 22,00 Atletism - în direct, Stuttgart.

TV5 12,45 Știri • 13,15 Coajă de banană • 13,40 Documentar • 15,00 Divanul • 15,30 30 de milioane de prieteni • 16,00 Jurnal • 16,15 40 de grade la umbră • 18,30 Jurnal, meteo • 18,55 Revista presei • 19,00 Jocul dicționarelor • 19,30 Jurnal belgian • 20,00 Documentar • 20,45 Mediasud • 21,00 Știri • 21,30 Jocuri fără frontiere • 22,35 Documentar • 23,40 Jurnal • 24,00 Cercul de la miezul nopții • 1,10 O șansă cîntecelor • 1,50 Grădina cu animale • 2,00 Itinerare de vacanță • 2,30 40 de grade la umbră • 4,30 Întrebări pentru un campion.

RADIO IAȘI

6.00 Diminețile noastre • Buletin de știri • 8.10 Tineri... folcloric românesc • 8.30 Grai și suflet românesc • 9.00 Radiosfera • 12.00 Radio Chișinău • 13.00 Radiojurnal București • 13.20 Concert de prînz • 14.20 HIT-uri internaționale - EUROȘLAGĂRE • 15.00 Liceenii • 15.30 Dixieland Parade • 16.00 Radiojurnal • 16.15 Radiograme • 18.20 Corespondența radio - Muzică populară • 19.00 Știrile serii • 19.10 Economie, știință, viață • 19.40 Teatru scurt • 20.10 Valsuri și tangouri • 20.25 Pagini muzicale celebre • 21.00 Evenimentele zilei • 21.20 Jazz în comentariu și sunet.

RADIO NORD-EST 70,76 MHz

12,30- 13,00 Dialog muzical Pop - Rock 13,00 Știri 13,10 Discul zilei 15,00 Știri • Magazin Nord- Est; din cuprins: muzică, știri, reportaje, Infosport,(15,40) Financiarul (16,45) Punctul pe I (17,10).

CINEMATOGRAFE

• **VICTORIA** (Tel. 112502): **" Corp delict"**, SUA, 1990, dramă polițistă, orele: 9; 11; 13; 15; 17; 19.

• **REPUBLICA** (Tel. 114327): **" Ultimul mohican"**, producție SUA, 1992, film de aventuri și de dragoste, orele: 9; 11; 13; 15; 17; 19. Sala mică: Program de videotecă, orele: 10; 12; 14; 16; 18; 20.

• **COPOU** (Tel.145738): **" Misiunea lui Cindy"**, producție Hong-Kong, 1992, film polițist, orele: 9; 11; 13; 15; 17; 19.

• **DACIA** (Tel.164740): **" Rambo I"**, producție SUA, 1982. Thriller cu Sylvester Stallone, orele: 9; 11; 13; 15; 17; 19.

• **TINERETULUI** (Tel. 117178): **" La limita extremă"**, producție SUA, 1991. Thriller polițist, orele: 9; 11,30; 14; 16,30; 19.

HOROSCOP

BERBEC (21 mart. - 20 apr.): Necazurile dumneavoastră sînt pe cale de a lua sfîrșit. Pe viitor, ar trebui să aveți destul tact pentru a evita altele.

TAUR (21 apr. - 20 mai): Clevetelile răuvoitoare la adresa dumneavoastră iau amploare. Comportamentul dumneavoastră din ultimul timp, nu chiar ireproșabil, le-a favorizat. Reveniți la normal, altminteri riscați să vă pierdeți prietenii.

GEMENI (21 mai- 21 iunie) Propunerile pe care le veți primi astăzi, chiar dacă sună promițător, nu vă sînt deosebit de favorabile, mai ales dacă vin din partea unei Fecioare. Chibzuiți adînc și faceți numai ce vă sfătuiește rațiunea.

RAC (22 iun. - 22 iul.): Azi este ziua dumneavoastră norocoasă: veți reuși în tot ceea ce veți întreprinde. Reușiți chiar și acolo unde ieri acest lucru părea imposibil.

LEU (23 iul -22 aug.): Treburile dumneavoastră merg mai bine decît v-ați fi așteptat. O discuție furtunoasă în familie, unde argumentele dumneavoastră se vor dovedi imbatabile.

FECIOARĂ (23 aug. - 22 sep.): Azi totul vă este permis. Îndrăzniți orice, chiar dacă veți greși: astăzi vi se iartă toate. Profitați de ocazie pentru a pune punctul pe i în problemele sentimentale.

BALANȚĂ (23 sep. - 22 oct.): V-ați neglijat în ultima vreme problemele personale. Aveți grijă: amînarea lor nu e totuna cu rezolvarea lor. Timpul trece și, mai tîrziu, veți regreta.

SCORPION (23 oct. - 21 nov.): Discuții furtunoase în familie. Încercați să vă păstrați calmul și să vă sprijiniți punctele de vedere cu argumente logice, nu cu impresii.

SĂGETĂTOR (22 nov. - 21 dec.): Vă așteaptă o zi relaxantă, în care vă puteți gîndi liniștit(ă) la programul săptămînii. Nu uitați să țineți cont și de cei din jur.

CAPRICORN (22 dec. - 19 ian.): Veți primi o propunere interesantă din partea unei persoane pe care o considerați, cel puțin pînă acum, ștearsă. Analizați-o cu atenție!

VĂRSĂTOR (20 ian. - 18 febr.): Cineva cunoscut vă va căuta astăzi. Acordați-i ajutorul solicitat, veți avea numai de cîștigat!

PEȘTI (19 feb. - 20 mart.): Tonusul și veselia dumneavoastră vă vor aduce aprecieri din partea colegilor și prietenilor, însă în afaceri veți avea numai de pierdut.

LEGENDA

- o zi excelentă
- o zi bună
- nu vă merge grozav
- mai bine nu încercați nimic important

BIBLIOTECA CENTRALĂ UNIVERSITARĂ „M. EMINESCU" IAȘI

MIERCURI, 18 august 1993 Anul III, Nr. 192 (648) 8 PAGINI - 80 LEI

cotidian de informații

Monitorul

LA IAȘI, GREVA A DEGENERAT ÎN HAOS

■ *în cursul serii de ieri, comitetul de grevă a fost dizolvat după ce liderii de sindicat au cerut reluarea lucrului ■ mecanicii s-au așezat în fața unei locomotive care trebuia să iasă din depou*

BIROUL EXECUTIV AL GUVERNULUI STABILEȘTE URMĂTOARELE MĂSURI:

1. Directorii Regionalelor CFR, împreună cu șefii Diviziilor, Depourilor și Remizelor, vor solicita tuturor mecanicilor de locomotivă și ajutorilor de mecanici ca, pînă la ora 20.00, în cursul zilei de astăzi, 17 august 1993, să se prezinte la locurile de muncă și să-și reia fiecare lucrul.

Mecanicilor de locomotivă și ajutorilor de mecanici, care pînă la ora 20.00, nu se prezintă la locurile de muncă pentru a relua efectiv lucrul, li se vor desface imediat contractele individuale de muncă, în temeiul art. 130, lit. "i", din Codul Muncii, urmînd să suporte toate consecințele prevăzute de lege.

2. Directorii Regionalelor CFR, șefii Depourilor și Remizelor CFR vor lua măsuri ca mecanicii de locomotivă și ajutorii de mecanici, cărora li s-a desfăcut contractul de muncă, să părăsească imediat depourile și remizele respective și nu li se va mai permite accesul în incinta acestora.

3. Organele de ordine teritoriale (Poliția și Jandarmeria) vor sprijini efectiv conducerile depourilor și remizelor, la cererea acestora, pentru evacuarea persoanelor care produc acte de dezordine și tulbură ordinea publică. De asemenea, organele de ordine vor lua măsuri operative pentru asigurarea permanentă a pazei și siguranței în gări, depouri și remize CFR.

4. Mecanicii de locomotivă și ajutorii de mecanici pensionari apți de muncă, precum și cei care lucrează la căile ferate uzinale, care doresc să sprijine țara în aceste momente deosebit de dificile, cu consecințe grave și asupra populației, sînt rugați să se prezinte la conducerile regionalelor sau depourilor CFR în vederea angajării și restabilirii circulației normale pe calea ferată. (Rompres)

■ *Ieri, pînă la ora 14.00, 174 de mecanici de locomotivă doreau să intre în greva foamei*

Pe toată durata zilei de ieri, la depoul CF Iași atmosfera a fost incendiară, cei peste 150 de greviști adunați în incinta depoului, menținîndu-și hotărîrea de continuare a grevei pînă la soluționarea revendicărilor. La ora 11,20, Grigore Bojoga, unul din liderii mecanicilor de locomotivă, ne-a declarat următoarele: "Greva noastră va continua pînă cînd ni se vor da drepturile care ni se cuvin. Continuarea sau încetarea grevei o vor hotărî numai mecanicii, în nici un caz conducătorii acestora. Ei sînt doar purtătorii noștri de cuvînt. Administrația SNCFR încearcă prin orice mijloace să ne dezbine. Comunicatul difuzat dimineață pe postul național de radio, conform căruia unele depouri din țară și-ar fi reluat activitatea, este fals. Am luat legătura cu aceste depouri și am primit confirmarea că nici o locomotivă nu a ieșit din depou. Nu circulă decît trenurile care transportă copii și cele militare". Aceasta era situația, ieri, la vremea prînzului. Pînă la ora 14, se strînseseră 174 de mecanici de locomotivă, ce doreau să intre în greva foamei. Greviștii contestau decizia Curții Supreme de Justiție, pe care o considerau un dictat. Liderul de sindicat Grigore Bojoga considera continuarea grevei "o luptă pentru adevăr, pentru respectarea drepturilor omului".

La ora 14,08, Aurel Dumitrescu, președintele SNCFR, a susținut o teleconferință, în care a cerut din nou reluarea activității. Interesantă a fost poziția președintelui SNCFR, care a garantat greviștilor că nu vor păți nimic dacă vor relua imediat lucrul. După terminarea teleconferinței, mecanicii de locomotivă s-au adunat în curtea depoului, majoritatea acestora exprimîndu-și hotărîrea de a continua greva.

Atmosfera a devenit și mai tensionată după difuzarea Comunicatului Guvernului, în care erau incluse măsuri speciale ce vor fi luate în cazul continuării grevei. După difuzarea comunicatului, greviștii aflați în curtea depoului au decis să continue acțiunea de protest, considerînd comunicatul Guvernului drept o ultimă încercare de intimidare a greviștilor. Greviștii au fost vizitați, în cursul după-amiezii, de directorul general al regionalei, Alexandru Nazarie, care le-a cerut să reia lucrul, fără să amenințe. La ora 18.30, unui mecanic de locomotivă i s-a făcut rău din cauza tensiunii arteriale ridicate și a fost transportat cu Salvarea la spital.

■ "Trebuie să rezistăm și în noaptea asta, nu putem să-i lăsăm pe cei de la Brașov singuri"

La ora 20,00, atmosfera era incendiară. Radio "România-Actualități" difuzase o știre despre reluarea lucrului la Iași, fapt contestat cu vehemență de greviști. Între greviști s-a remarcat deja existența unor opinii contradictorii. Liderii greviștilor, inclusiv Ioan Moisuc, președintele filialei Iași a sindicatului, doreau să reia lucrul, mecanicii de locomotivă erau pentru continuarea grevei. La ora 20,35, urma să plece un tren personal spre Brașov. Un mecanic de locomotivă urcase deja în cabina locomotivei. Ceilalți mecanici s-au așezat în fața locomotivei, oprind ieșirea din depou. La ora 21,15, greviștii au fost din nou vizitați de directorul general al regionalei, Alexandru Nazarie, care le-a cerut din nou reluarea lucrului, fără să-i amenințe în nici un fel. Domnul Nazarie a admis că traficul feroviar ar putea fi reluat în această dimineață, după ce "starea de irascibilitate" a mecanicilor ar fi trecut. Domnul Nazarie a admis că salariile din CFR trebuie să exprime efortul fiecărei ramuri. Repetînd apelul la reluarea lucrului, domnul Nazarie a vorbit despre "greșelile pe care le-am făcut împreună, pe parcursul grevei", referindu-se atît la greviști, cît și la Administrația SNCFR. "Sînteți datori să respectați legea", le-a mai spus domnul Nazarie, la care greviștii au replicat: "Legea trebuie să o respecte întîi cei de sus, din administrația SNCFR".

Comitetul de grevă fiind desființat, datorită poziției în favoarea reluării lucrului, mecanicii de locomotivă au hotărît în bloc să continue greva. "Trebuie să rezistăm și în noaptea asta, nu putem să-i lăsăm pe cei de la Brașov singuri", a fost cuvîntul de ordine printre mecanici de locomotivă. Cu Brașovul nu se putea comunica. S-a luat legătura cu alte stații din regionala Iași, aflîndu-se că doar la Bacău și Iași greva continuă. Pînă la ora 23.00, în zona gării Iași nu-și făcuse apariția nici un echipaj de Poliție. La ora 24.00, greva de la Iași continua. De la Iași s-a vorbit prin telefon acasă la un mecanic de locomotivă de la Brașov, care plîngea la telefon, spunîndu-le celor de la Iași că "nu mai există dreptate în țara asta".

Sorin SIMON
Ovidiu ȘIMONCA

Zguduitoare tragedie în strada Vasile Alecsandri

O bătrînă a fost bestial mutilată de către fiica ei

■ cu un ciob de sticlă, fiica i-a scos mamei sale un ochi și a încercat să-i taie gîtul

Ieri, 10 august, în jurul orelor amiezii, a fost adusă în stare gravă la secția O.R.L. a Spitalului "Sf. Spiridon" Soiuz Aurelia, în vîrstă de 63 de ani. Ea a fost operată de urgență, deoarece prezenta plăgi grave la gît și la ochiul stîng. Soiuz Aurelia a fost bestial mutilată de către fiica ei, cu un ciob de sticlă. Prima lovitură a fost în zona gîtului, foarte aproape de vena jugulară, în timp ce o a doua lovitură a dus la tăierea ochiului și scurgerea lichidului umoral. Medicul care a operat-o, dr. Mihai Rugină, ne-a declarat că tăietura de la gît a fost cusută, însă victima și-a pierdut ochiul stîng. Soțul victimei, aflat pe sălile spitalului, plin de sînge și într-o stare de puternică demoralizare, ne-a declarat că fiica lor, în vîrstă de 40 de ani, este psihotică, suferind de un sindrom discordant. Deoarece de cîteva săptămîni refuza tratamentul, părinții au făcut demersuri pentru a o reinterna la Spitalul de Psihiatrie. După atacul bestial împotriva propriei mame, el a ridicat-o de deasupra acesteia și i-a văzut figura descompusă de ură. În timp ce bătrînul încerca să-și ajute soția prăbușită, cu sîngele curgîndu-i șuvoi din gît, fiica a fugit. Ea este în prezent căutată de Poliție. Conform unei declarații de ultimă oră a doamnei Aurelia Stratan, medic de gardă la secția de reanimare a Clinicii I Chirurgie, pacienta Soiuz Aurelia a fost transferată post-operatoriu la reanimare pentru reechilibrare, deoarece a pierdut mult sînge. Operația la ochi a fost amînată pe acest considerent o zi sau două.

Silviu LABEȘ

Criza socială generează tot mai des conflicte violente între părinți și copii. În imagine, Aurelia Soiuz, în vîrstă de 63 de ani, internată la reanimare, după ce a fost mutilată de fiica sa.

O știre alarmantă, neconfirmată încă

Mircea Snegur a făcut o vizită secretă la Moscova

■ călătoria s-a făcut cu un avion militar rusesc

Conform unei surse - ce a dorit să rămînă anonimă - din Ministerul de Externe al Republicii Moldova, în chiar seara zilei în care Parlamentul de la Chișinău a respins asocierea Moldovei la CSI, președintele republicii, Mircea Snegur, și președintele Parlamentului, Petru Lucinschi, au făcut o "vizită-fulger" la Moscova, la "invitația" urgentă a liderilor ruși. Călătoria, desfășurată în cel mai strict secret, s-a făcut la bordul unui avion militar rus și i-a adus înapoi, dimineața, pe liderii de la Chișinău. Se pare că, în capitala Federației Ruse, înalte personalități ruse au prezentat nemulțumirile Moscovei pentru neașteptata "evadare din pluton" - pe care Kremlinul e hotărît s-o sancționeze prin severe măsuri economice - și s-a cerut-imperios "repararea", prin măsuri pe cît posibil "democratice", a defecțiunii moldovenești.

Această convocare nocturnă ar explica nemulțumirea și chiar iritarea vizibile, în zilele ce au urmat, la președintele Snegur, prins "la mijloc" în complicatul joc politic. De altfel, sursa noastră îi recunoaște lui Petru Lucinschi subtilitatea, vocația diplomatică și o abilitate îndelung exersată, superioare celor ale președintelui Snegur. Aceste calități, ca și creditul și relațiile de care liderul Parlamentului se bucură încă la Moscova, au făcut ca acestuia să-i revină, de fapt, delicata misiune de "mediator" între "imperialii" foarte iritați de recenta hotărîre și forțele politice de la Chișinău, ce se pronunță pentru o reală independență a Moldovei față de fostul URSS și pentru apropierea de România. *(MEDIAFAX)*

Ministerul Finanțelor s-a răzgîndit foarte repede

R.A. "Locuința" va percepe T.V.A. la vînzarea locuințelor

Conform ultimelor precizări primite de R.A. "Locuința" din partea Ministerului de Finanțe, se va percepe totuși T.V.A. pentru toate contractele de vînzare-cumpărare de apartamente încheiate după data de 1 iulie. Datorită unui articol echivoc din "Ordinul Guvernului privind T.V.A.", o vreme s-a sperat că nu se va plăti T.V.A. pentru blocurile de locuințe recepționate de R.A.L. de la constructor înainte de 1 iulie, dar la care contractele de vînzare către populație au fost încheiate după această dată. **(C. DUNAR)**

Conform noilor legi

Divorțul poate fi obținut în numai două săptămîni

Prin noua Lege pentru modificarea Codului de procedură civilă, a Codului familiei, a Legii contenciosului administrativ nr. 29/1990 și a Legii nr. 941/1992 privind organizarea și funcționarea Curții de Conturi, se fac precizări în legătură cu "cererile privitoare la nulitatea căsătoriei". În anumite condiții, divorțul se poate obține mult mai repede - aproximativ două săptămîni. Condițiile sînt: căsătoria să nu aibă o vechime mai mare de un an, să nu existe copii și ambele părți să dorească acest lucru. În aceste condiții se constată desfacerea căsătoriei și nu se dă o hotărîre din culpă (deci nu se stabilește care este vinovat). Acest mod de a declara nulă o căsătorie a funcționat și pînă în 1989, dar numai în cazul în care unul dintre soți era bolnav psihic, ne informează agenția de știri MEDIAFAX.

Consecințe locale ale grevei mecanicilor de locomotivă

Nu se mai distribuie butelii de aragaz

Stația de îmbuteliere a butanului din cadrul S.C. "Peco" S.A. și-a încetat temporar activitatea datorită lipsei materiei prime. Datorită grevei ceferiștilor, au rămas blocate la rafinăria Borzești 11 vagoane cisternă cu butan, care ar fi trebuit să ajungă la Iași. În consecință, a fost întreruptă distribuirea buteliilor de aragaz pînă cînd situația va intra în normal. Menționăm că stația de îmbuteliere amintită distribuie butelii în toate județele Moldovei.

În ce privește aprovizionarea cu benzină a stațiilor Peco, directorul general al S.C. "Peco" S.A. ne-a informat că "pînă la sfîrșitul săptămînii nu vor fi probleme. Avem stocuri destul de mari de benzină Premium, cu cifra octanică 95, cît și Regular, cu cifra octanică 87".

Pentru asigurarea agenților economici cu motorină, S.C. "Peco" S.A. conlucrează cu unitățile interesate, în primul rînd cu cele din agricultură, pentru aducerea unor cantități suficiente de motorină cu autocisternele. **(Costel STROESCU)**

Moldoplast S.A. își poate opri activitatea timp de 10 zile

■ pînă acum, greva mecanicilor de locomotivă a adus pagube de cel puțin 300 milioane lei

S.C. Moldoplast S.A. se află, la ora actuală, în pragul opririi totale a activității datorită imposibilității asigurării cu materiile prime necesare procesului de producție. După cum ne-a informat Sergiu Ambrono, directorul general al societății, S.C. Moldoplast a înregistrat pînă în prezent, din cauza grevei mecanicilor de locomotivă, pierderi de peste 300 milioane lei la producția marfă pentru intern, precum și pierderi însemnate la producția destinată exportului. Dl. Sergiu Ambrono a mai adăugat că, deși activitatea societății s-a desfășurat pînă acum în condiții normale, în cazul în care nu se va primi materia primă de la furnizori în maximum o zi, este posibil ca întreaga producție să fie oferită pentru o perioadă de cel puțin 10 zile. *(Mihaela BREZEANU)*

Campionatul Mondial de Atletism - Stuttgart '93

Ella Kovacs a cîștigat medalia de bronz la proba de 800 m

Atleta română Ella Kovacs, în vîrstă de 29 de ani, a cîștigat aseară medalia de bronz în cursa de 800 metri femei, din cadrul celei de-a patra ediții a Campionatului Mondial de Atletism, desfășurată anul acesta la Stuttgart. Este prima medalie cîștigată de români la acest campionat. Ella Kovacs a fost medaliată cu bronz la Campionatele Mondiale din 1991 și este campioană europeană de sală a acestei probe atletice. La încheierea ediției, Costel Grasu ocupa poziția a treia în clasamentul probei de aruncare a discului.

Cinci firme de taximetrie din Iași au fost amendate ieri cu 2,5 milioane lei

■ *sancțiunile s-au datorat neafișării la loc vizibil a tarifelor practicate*

Ieri, în cadrul unei acțiuni întreprinse de Oficiul județean pentru protecția consumatorilor Iași, în colaborare cu redactori ai cotidianului nostru, pe parcursul a numai 3 ore, inspectorii instituției amintite au aplicat unor firme ce practică activitatea de taximetrie amenzi în valoare totală de 2,5 milioane lei. Acțiunea desfășurată a avut în vedere urmărirea respectării Ordonanței guvernamentale nr. 23/1992 privind protecția consumatorilor. Aceasta prevede că "prețurile și tarifele trebuie afișate în mod vizibil și într-o formă neechivocă, ușor de citit" În cadrul acestei ordonanțe este cuprinsă și activitatea de taximetrie, considerată ca o prestare de servicii către populație. În acest context, călătorul ar trebui să cunoască tariful practicat pe kilometru înainte de a se urca în autovehicul, iar singurul mod de realizare a acestui lucru îl constituie afișarea vizibilă a tarifelor. De altfel, în urmă cu o lună, cotidianul nostru a avertizat taximetriștii despre această problemă printr-o serie de 4 articole. În urma controlului de ieri s-a constatat că avertismentele transmise au fost ignorate de majoritatea taximetriștilor. Din cele 7 taxiuri verificate numai la două s-a găsit un mod primar de afișare a prețurilor pe parbriz, conducătorii respectivi (particulari), fiind sancționați numai cu avertismente

Celelalte 5 taxiuri controlate, aparținînd firmelor "Conex" S.R.L., "Taxicom" S.A., "Solist" S.R.L., "Crinul" S.R.L., "I.F.A." S.A. au fost depistate circulînd fără a avea afișate în vreun fel tarifele practicate. Rezultatul a fost că fiecare firmă a primit cîte o amendă de 500.000 lei, conform prevederilor legale în vigoare.

Inspectorii Oficiului Județean pentru protecția consumatorilor sînt hotărîți să continue această acțiune și în zilele următoare, pînă cînd toate taxiurile din oraș vor respecta această prevedere legală.

Cristian DUNAR

Un aparat de excepție pentru declanșarea nașterii

■ *specialiștii de la maternitatea "Elena Doamna" pot ajuta mamele să nască fătul în zodia și chiar ziua dorită*

În lumea medicală sînt cunoscute diferite metode și modele de instrumentar de specialitate pentru declanșarea artificială a nașterii. Un grup de medici de la Maternitatea "Elena Doamna", dr. Emil Gheorghiță și dr. Florin Dumitrache, împreună cu maistrul Gheorghe Chiriac de la S.C. "Tepro" S.A., au pus la punct o trusă pentru declanșarea artificială a nașterii, cu calități deosebite, care, conform aprecierilor O.S.I.M. (Oficiul de Stat pentru Invenții și Mărci), înlătură inconvenientele celorlalte metode. Această metodă a fost aplicată în clinică pe un număr important de paciente, dovedindu-se perfect viabilă în condițiile în care se respectă indicațiile autorilor. Cu toate că trusa s-a dovedit eficientă, înainte de decembrie 1989, autorilor li s-a refuzat brevetul. Motivul a fost acela că medicii ar fi putut declanșa nu numai nașteri, ci și avorturi în stări de graviditate avansată. **(M. CĂNĂNĂU)**

GREVA CFR A ÎNTORS PE DOS ROMÂNIA

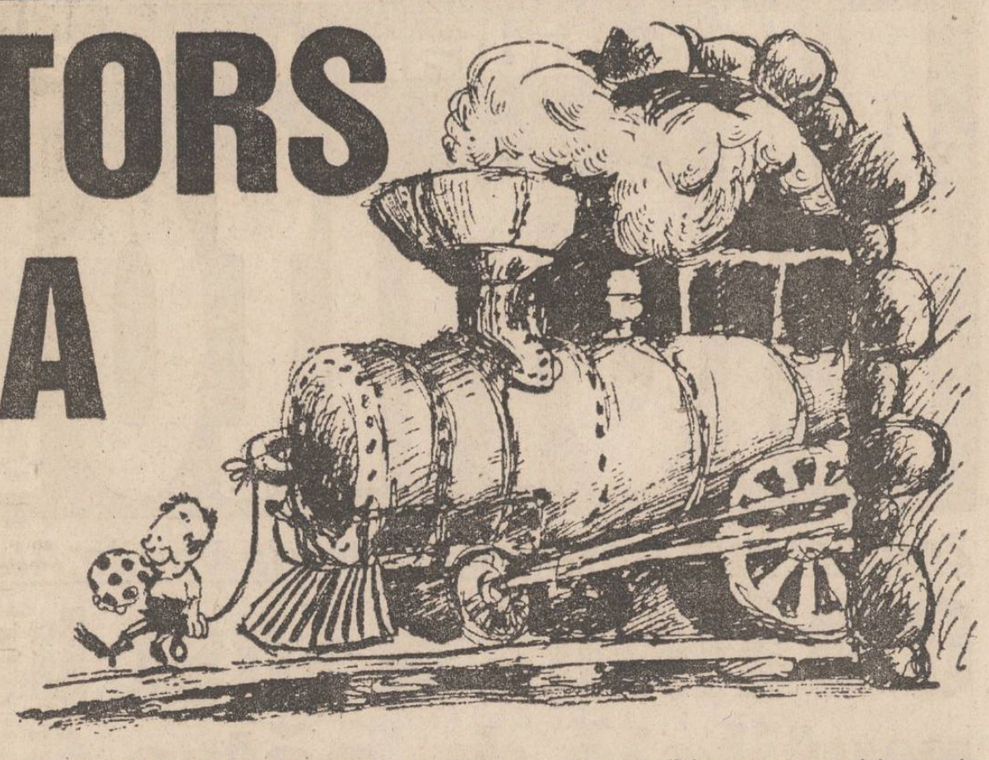

Greva mecanicilor de locomotivă s-a aflat în pragul anarhiei

Ca un preambul al teleconferinței ce urma să aibă loc ieri la ora 16.30, Aurel Dumitrescu, președintele S.N.C.F.R., a "testat" toate regionalele în legătură cu acceptarea sau neacceptarea reluării lucrului: Teleconferința a început la ora 16.40 și a durat 2 minute. Depoul Galați a anunțat că își reia activitatea începînd cu ora 17.00. Sindicaliștii de la Galați au fost huiduiți de către ceilalți lideri sindicali din țară, drept pentru care Aurel Dumitrescu a întrerupt teleconferința. La ora 17.00, teleconferința a fost reluată, premierul

Văcăroiu citindu-le sindicaliștilor comunicatul Guvernului în legătură cu greva. Premierul Văcăroiu a anunțat că Întreprinderea de aluminiu Slatina se va închide mîine, dacă nu va primi combustibilul necesar. Paguba în acest caz s-ar ridica la peste 100 miliarde lei. La sfîrșitul teleconferinței, un reporter Mediafax a surprins o discuție particulară între Vasile Haranaciu, liderul sindical al depoului București-Triaj și Vasile Gică, vicepreședinte al S.N.C.F.R. Conform celor consemnate, domnul Haranaciu este depășit de situație, nemaiputînd controla acțiunile greviștilor pe care îi reprezintă.

Comunicatul Guvernului asupra pagubelor produse de greva CFR

În baza celor stabilite în ședința Biroului Executiv al Guvernului din 16 august 1993, ministerele au trecut la evaluarea globală a pagubelor suferite în activitatea economică internă și în relațiile economice externe, ca urmare a implicațiilor negative ale grevei mecanicilor de locomotivă. Efectele acestei greve se concretizează în diminuarea sau încetarea aprovizionării cu materii prime din țară și din import, ceea ce afectează puternic producția unităților industriale și activitatea de import și export, blocarea punctelor de frontieră, cu efecte negative asupra traficului și tranzitului mărfurilor prin România; sînt afectate și se întîmpină greutăți în aprovizionarea cu combustibil și în domeniul comunicațiilor. Din informările primite de la ministere reiese că pagubele financiare sînt considerabile.

La Ministerul Industriilor, nerealizările la unitățile din sistemul PECO se cifrează la 15,7 miliarde lei; pierderile la producția de îngrășăminte chimice sînt de circa 2,2 miliarde lei/zi; în industria textilă și a pielăriei, pierderile interne sînt de 2,5 miliarde de lei, iar la export de 1 milion de dolari; în industria lemnului se înregistrează pierderi de 3,2 milioane de dolari acreditivie pe luna august și 1,5 milioane de dolari/zi prin sistarea livrărilor de mobilă la export; în industria electrotehnică - 5,4 miliarde lei pierderi ca urmare a blocării activităților de aprovizionare și livrare a produselor; în industria construcțiilor de mașini, la un număr de 9 societăți comerciale mari (Vulcan, U.C.M.R. Reșița, FORTUS, I.M.G.B., M.A.T. Craiova, STEROM Cîmpina Tractorul și Roman Brașov Dacia) pierderile de producție sînt de circa 17 miliarde de lei/zi.

La Ministerul Agriculturii pierderile sînt de circa 16 miliarde lei, fără a fi luate în calcul cele datorate nerecoltării unor cereale păioase, precum și întîrzierii arăturilor.

La Ministerul Comerțului se pierd circa 20 milioane dolari/zi din activități de comerț exterior nerealizate.

La Ministerul Turismului, turismul intern este afectat cu circa 30 milioane lei/zi, iar turismul exterior cu pierderi de circa 4 mii dolari/zi, la care se adaugă suma de 22 mii dolari pierderi - valoarea unui contract anulat.

Ministerul Învățămîntului plătește diferențe de cazare, pentru studenții și copiii aflați în tabere, de peste 41 milioane lei, la care se vor adăuga costurile de transport cu alte mijloace.

Așa cum s-a arătat în comunicatele și declarațiile de pînă acum, greva declanșată aduce grave prejudicii și pagube economiei naționale, care se vor răsfrînge asupra veniturilor salariaților S.N.C.F.R., pentru care nu se vor mai crea sursele necesare plății salariilor, dar care vor afecta pe toți salariații din economie și, în final, întreaga populație a țării.

Dacă greva de la S.N.C.F.R. va continua, industria metalurgică va fi blocată total

Departamentul Industriei Metalurgice din cadrul Ministerului Industriilor apreciază că acest sector va fi blocat complet în cazul în care greva de la S.N.C.F.R va mai continua o zi sau două. Activitatea de la "Siderurgica" Hunedoara este stopată datorită nelivrărilor de minereu de fier din portul Constanța, iar Combinatul de la Tîrgoviște va fi oprit în cîteva ore din lipsa feroaliajelor de la Tulcea și din import. Datorită nelivrării cărbunilor de la R.A.H. Valea Jiului, combinatele din Călan și Călărași își vor opri activitatea. Pentru nelivrarea la timp la export, combinatele din Hunedoara, Galați, Tîrgoviște plătesc zilnic taxe pentru întîrzieri de 1.800-4.000 dolari.

Greva mecanicilor de locomotivă impune oprirea unei producții însemnate de petrol

Ca urmare a grevei mecanicilor, Regia Autonomă a Petrolului este în imposibilitate de a-și transporta produsele (țiței și gazolină) către rafinării. Surse ale Ministerului Industriilor au declarat unui reporter Mediafax că cea mai afectată este instalația de producere a gazolinei de la Călacea, a Schelei Petroliere Timișoara, care, începînd cu data de 16 august 1993, orele 14.00, nu mai are capacitate de stocare. Oprirea acestei instalații, a mai precizat sursa citată, înseamnă diminuarea livrării produselor destinate consumului populației cu circa 30 tone de gaz pe zi, ceea ce echivalează cu circa 2.400 de butelii de aragaz pe zi. Regia Autonomă a Petrolului a cerut sprijin Ministerului Industriilor, întrucît în următoarele două zile va fi nevoită să sisteze producția și în alte sectoare, cu circa 3.200 de tone pe zi țiței și 150 tone pe zi de gazolină.

Bilanț dezastruos în industria materialelor de construcții pe perioada grevei de la CFR

Departamentul Industriei Materialelor de Construcții a transmis spre informare agenției noastre unele aspecte datorate grevei generale a mecanicilor de locomotivă. S.C. "Sicim" S.A. Constanța are de plătit penalizări de 20.000 $ pentru 4 zile, la care se adaugă cîte 5.000 $ pe zi pentru nelivrare la termen navei "Ocean Kapa", 3.500 $ pe zi pentru nava "Maramureș", care așteaptă să fie încărcată cu ciment pentru export. În același timp, circa 280 de vagoane goale așteaptă să plece pentru a fi încărcate. De asemenea, Departamentul Industriei Materialelor de Construcții nu poate livra cantitatea de ciment necesară beneficiarilor interni, de 14.000 tone. Aceleași cauze au determinat ca "Romcim" S.A., sucursala Aleșd, să fie oprită din lipsă de păcură ce nu poate fi transportată. Același lucru se va întîmpla ieri cu "Cimus" S.A. Cîmpulung și pe 19 august cu "Romcim" S.A. Medgidia, "Moldocim" S.A. Bicaz și "Romcim" S.A., sucursala Tîrgu Jiu.

Greva de la S.N.C.F.R. a oprit total livrarea lemnului de foc către populație

Pagubelor rezultate din greva mecanicilor de locomotivă li se adaugă și oprirea totală a livrărilor de lemne de foc către populație (3.000 tone) pe zi, ne informează biroul de presă al Ministerului Industriei. De asemenea, au fost sistate livrările pe piața C.S.I., al căror ritm zilnic este de 300.000 tone pe zi, iar acreditivele de 3,2 milioane de dolari deschise pe piață, pentru luna august, au fost pierdute. Blocarea totală a transportului masei lemnoase la producătorii de mobilă, celuloză și hîrtie a dus la imposibilitatea continuării procesului de fabricație, din lipsa materiei prime (circa 40.000 mc lemn pe zi), fiind sistate și livrările de produse finite pentru aprovizionarea pieței interne.

Președintele P.L.-1993, Horia Rusu, susține că președintele Iliescu s-a opus în trecut rentabilizării căilor ferate

"Era firesc ca avalanșa grevelor să pornească la un moment dat, mai ales că, din motive politice, acest guvern a satisfăcut numai doleanțele exagerate ale unui grup social - minerii din Valea Jiului" - a declarat președintele executiv al PL-1993, domnul Horia Rusu. "Președintele Iliescu s-a notărît el însuși să scoată castanele Guvernului din foc. Cred că a făcut-o pentru că s-a simțit cu conștiința încărcată. El este cel care s-a opus rentabilizării căilor ferate. Pe vremea cabinetului Roman a existat o propunere ca atelierele CFR să fie transformate în societăți comerciale, dar la intervențiile extrem de dure ale președintelui Iliescu, acest proces s-a blocat" - a mai adăugat domnia sa. Domnul Valeriu Stoica, membru în Comitetul director al PL-1993, a arătat că, datorită absenței procesului de privatizare, "guvernul intervine și ca judecător și ca arbitru în acest conflict, iar consecințele sînt dezastruoase". Referindu-se la încălcarea deciziei Curții Supreme de Justiție de către liderii sindicali, domnul Valeriu Stoica a afirmat: "Această încălcare este de reproșat atît administrației S.N.C.F.R, cît și Guvernului care, prin secretarul său general, a parafat un protocol. Reacția mecanicilor de locomotivă este una psihologică. Nu o aprobăm, dar o înțelegem".

PL-1993 consideră că lipsa unei voințe politice adecvate situației și mentalitatea central-ist-etatistă de guvernare vor duce în permanență la conflicte pe care Guvernul nu le va putea soluționa. În opinia acestei formațiuni politice, încălcarea continuă a principiului separației puterilor în stat a dus la scăderea încrederii în instituțiile democratice, ceea ce amenință consolidarea statului de drept. PL-1993 consideră că rezolvarea crizei presupune o altă voință politică, în stare să realizeze o schimbare profundă a societății românești printr-o tranziție accelerată spre economia de piață. "Acest guvern incompetent și corupt are datoria, față de alegătorii cărora le-a înșelat așteptările, să facă gestul de a se retrage" - se menționează într-un comunicat de presă semnat de dl. Horia Rusu, președinte executiv al PL-1993.

P.S.D.R. nu exclude manipularea politică a conflictelor de muncă

Președintele executiv al P.S.D.R., Adrian Năstase, a declarat că seria de greve din ultima perioadă nu este întîmplătoare. "Coincidențele în politică ascund anumite strategii. E important să apărăm stabilitatea țării. Dacă se urmărește dărîmarea guvernului, aceasta se poate face prin mijloace constituționale".

Domnul Năstase și-a argumentat această afirmație, spunînd: "Nu am informații clare în acest sens, dar am o judecată solidă. Am început să citesc printre rînduri și să înțeleg anumite fenomene. Unele partide și-au făcut publică cererea de demitere a Guvernului, motivînd această cerere prin acutizarea conflictelor guvern - sindicate. Asta înseamnă că nu s-a înțeles nimic, și în acest moment Guvernul este hărțuit, un fel de cavaler solitar care se confruntă cu atacuri de multe ori incorecte. Vor urma lucruri și mai interesante".

Ion Iliescu n-a putut ordona reluarea lucrului, cum a făcut în America George Bush

În timpul negocierii de marți, de la Cotroceni, președintele Iliescu a amintit greviștilor că, în urmă cu un an, cînd căile ferate americane au anunțat grevă, președintele Bush a dat un telefon la cei responsabili și le-a spus: "Vă ordon să încetați greva". Și greva a luat sfîrșit. Liderii greviștilor i-au sugerat președintelui Iliescu să urmeze exemplul lui Bush: "Dați și dumneavoastră ordin". "Nu se poate", a răspuns președintele Iliescu.

Adrian Năstase a recunoscut că ministrul Transporturilor putea dezamorsa conflictul

Dl. Adrian Năstase, implicat în negocieri, a recunoscut că ministrul Teodoru, după negocierile purtate vineri, a afirmat că ar fi putut dezamorsa conflictul, cu ajutorul "unui document pe care îl deține", dar nu a făcut-o. **(Grupaj Mediafax, NEP)**

În regiunea Cernăuți din Ucraina învață în limba română 21.647 elevi

■ *Școlarii vor primi manuale din România și Moldova și vor susține examene de admitere în limba maternă* ■ *Înainte de a fi puse în circulație manualele vor trebui aprobate de Ministerul Învățămîntului din Ucraina* ■

În regiunea Cernăuți, Ucraina, există 86 de școli cu predare în limba română, 6 școli ucraineano-române și 2 școli ruso-române. În toată regiunea Cernăuți învață în limba română un număr de 21.647 elevi. În 30 de școli ucrainene a fost introdusă cu titlu facultativ limba română. În aceste școli învață în limba română un număr de 523 elevi. Editura "Osvita" se ocupă de tipărirea manualelor cu grafie latină. Comanda a fost făcută de Ministerul Învățămîntului din Ucraina. Manualele care vor fi primite din România și-Moldova vor trebui aprobate de către specialiști ai Ministerului Învățăm ntului din Ucraina înainte de a fi puse în circulație. Ministrul Învățămîntului din Ucraina, Petru Tolanciuk, a aprobat ca absolvenții școlilor naționale din Ucraina să susțină examenele de admitere în limba maternă. În principal, este vorba despre examenele susținute la limba și literatura română.

Romulus NICOLAE

Primim la redacție

Primăria Iași n-a evacuat din sediu revista "Convorbiri Literare"

Referitor la articolul "Abuzurile Primăriei ieșene ating apogeul" din cotidianul "24:ORE" și articolul "Primăria Iași evacuează revista «Convorbiri Literare»" din cotidianul "Evenimentul", vă informăm că Primarul nu a semnat astfel de decizii și, prin urmare, și-a întrerupt concediul pentru a elucida cine este responsabil de această rea-voință.

Menționăm că se vor anula toate deciziile eliberate de la data de 1 august 1993, care nu au fost semnate de către Primar.

Referent, ing. Daniel PIFTOR

La Botoșani, după ce a violat bestial o bătrînă, Vasile Rotaru a cerut să fie împușcat

După ce a consumat 400 ml de rachiu, "cinstit" de un consătean la bufetul din sat, între orele 18-21, Vasile Rotaru, de 32 de ani, de loc din Măcin - Tulcea, căsătorit în Șupitca - Copălău, a uitat să mai meargă acasă. Cu mintea încețoșată de alcool, forțează ușa casei unei vecine de 64 de ani, Anghelina M., și, sub amenințarea unui cuțit, o tîrăște circa 500 de metri pe un deal, unde o violează bestial. Agresiunea sexuală deosebită la care a fost supusă a necesitat intervenția de urgență a medicilor și 30 de zile de îngrijiri medicale pentru bătrîna Anghelina M.

Paradoxal, Vasile Rotaru era un bun meserias (zidar, zugrav, dulgher), iar familia sa era în relații foarte bune cu Anghelina M., de multe ori ajutîndu-se reciproc în gospodărie. În arestul poliției, "pocăit" și cu lacrimi în ochi, Vasile Rotaru a declarat: "Băutura mi-a răpăcit mintea. Putea fi mama mea. Mai bine m-ați fi împușcat". (V. G.)

Posibilul Acord militar româno-rus nu pare să deranjeze NATO

■ **"Pactul Nord-Atlantic respectă dreptul constituțional al fiecărui stat de a încheia acorduri militare cu orice stat, acorduri care nu contravin principiilor enunțate în Carta CSCE", a declarat Sir Frederick Vincent, președintele Comitetului Militar NATO, aflat în vizită la București**

Vizita în România a președintelui Comitetului Militar al NATO, Sir Frederick Vincent, mareșal englez, a inclus, în cursul după-amiezii de alaltăieri 16 august, o masă rotundă, organizată la Centrul Euro-Atlantic, la care au participat reprezentanți ai Ministerului Apărării Naționale, parlamentari membri ai Comisiei de apărare a Senatului și, nu în ultimul rînd, atașați militari ai țărilor membre NATO. Întîlnirea cu presa, ce a succedat mesei rotunde, i-a oferit d-lui Frederick Vincent prilejul de a preciza cîteva din concluziile d-sale, ce au rezultat din întîlnirile precedente, dintre care a amintit întrevederile de la Președinția Română și Ministerul Afacerilor Externe. Referindu-se la Acordul militar ce urmează a fi încheiat între România și Federația Rusă, președintele Comitetului Militar al NATO a declarat că "Pactul Nord-Atlantic respectă dreptul constituțional al fiecărui stat de a încheia acorduri militare cu orice stat, acorduri care nu contravin principiilor enunțate în Carta CSCE. Relațiile dintre NATO și România vor fi considerabil influențate de procesele democratice ce au loc în România, de modul în care este controlată armata, de doctrina militară promovată de România, precum și de nivelul de pregătire a cadrelor armatei române. NATO ar fi mulțumit dacă statul român ar continua să respecte embargoul impus împotriva fostei Iugoslavii ca și pînă acum cu toate impedimentele de ordin economic pe care acesta le presupune". În ceea ce privește o posibilă contribuție militară a României, ca țară stabilită în degringolada care a cuprins țările din zona Balcanilor, în conflictul armat din țările foste iugoslave, Sir Frederick Vincent a opinat că nu este oportună implicarea militară a României, ca stat vecin, preferîndu-se o implicare de ordin umanitar, asemenea celei din Somalia. **(Mediafax)**

Cursul de schimb valutar

■ *Dolarul a crescut la 835 lei*

Pentru data de 18.08.1993, cursurile de schimb ale principalelor valute sînt următoarele:

1 dolar SUA (USD) - 835.00 lei
1 liră sterlină (GBP) - 1243,69 lei
1 schilling austriac (ATS) - 70,25 lei
1 franc elvețian (CHF) - 556,63 lei
1 marcă finlandeză (FIM) 143,67 lei
1 franc francez (FRF) - 139,88 lei
1 marcă germană (DEM) - 494,45 lei
1 drahmă grecească (GRD) - 3.52 lei
100 lire italiene (ITL) - 52,15 lei
1 yen japonez (JPY) - 8,23 lei
100 lire turcești - (TRL) - 7,13 lei
1 ECU (XEU) - 941,25 lei
1 DST (XDR) - 1163,82 lei

Volumul tranzacțiilor încheiate a fost de 4.376.862,71 USD.

Publicăm în serial sumele de bani pe care trebuie să le plătească salariații ieșeni pentru a deveni acționari la societățile ce se vor privatiza prin metoda MEBO

Salariații de la fosta I.C.R.A. vor trebui să plătească, în medie, 234.900 lei

Pentru a deveni acționari ai S.C. "CU RIDICATA MOLDOVA" S.A. (fosta I.C.R.A.), salariații acesteia trebuie să participe, în medie, cu suma de 243.900 lei și un număr de certificate de proprietate.

Cu un capital social de aproximativ 400 milioane lei și un număr de 328 salariați, S.C. "CU RIDICATA MOLDOVA" S.A., având ca obiect de activitate comerțul cu ridicata al produselor agroalimentare, și-a manifestat intenția de privatizare în cursul acestui an.

După cum ne-a declarat d-na Elena Antohi, directorul general al societății, principala dificultate existentă la ora actuală constă în faptul că salariații au manifestat, la primul sondaj de opinie, anumite rezerve datorate posibilităților materiale reduse de care dispun. Din acest motiv, încă nu s-a constituit asociația salariaților și a membrilor conducerii. Elena Antohi, informîndu-ne că în perioada următoare se va efectua un nou sondaj în acest sens. Astfel, în funcție de hotărîrea adoptată de angajați și de obținerea cît mai rapidă a titlului de proprietate pentru teren, procesul de privatizare va putea fi accelerat, fiind posibilă finalizarea acestuia pînă la sfîrșitul anului în curs.

Mihaela BREZEANU

Datele statistice referitoare la județul Iași fac abstracție de 10.000 de șomeri

■ *în felul acesta Oficiul Forțelor de Muncă continuă să dezinformeze populația*

Numărul șomerilor din județul Iași înregistrați la Ministerul Muncii și Protecției Sociale în luna iulie anul curent, era de 49.413 persoane.

Conform datelor furnizate presei de către Oficiul Forțelor de Muncă al județului Iași, în aceeași perioadă a anului curent erau înregistrați în cadrul acestui oficiu 59.552 de persoane.

Gheorghe Mustață, directorul Oficiului Județean de Statistică Iași, ne-a declarat că vina principală în raportarea unor date false despre numărul șomerilor din județul Iași o are Oficiul Forțelor de Muncă, cel care furnizează Ministerului Muncii și Protecției Sociale numărul șomerilor din județ.

Diferența de 10.000 de șomeri, care nu apare în statistica Ministerului Muncii și Protecției Sociale, o reprezintă numărul de persoane care nu îndeplinesc condițiile necesare acordării ajutorului de șomaj și cele care nu mai beneficiază de ajutorul de șomaj.

Dacă în fiecare județ există un număr mediu de 7.000 de persoane care nu îndeplinesc condițiile necesare acordării ajutorului de șomaj, rezultă că, la nivel național, Ministerul Muncii și Protecției Sociale face abstracție de 300.000 de persoane lipsite de orice ajutor social, persoane care ar ridica mult rata șomajului.

Gheorghe Mustață ne-a mai precizat că pe lîngă acest număr nedeclarat de șomeri, în județul Iași mai există peste 15.000 de persoane angajate de diferite societăți comerciale prin convenție, și care nu beneficiază de ajutorul de șomaj în cazul concedierii sau falimentului societății respective.

Sândel TACU

Gheorghe Mustață, directorul Oficiului Județean de Statistică, încearcă să lămurească misterul celor 10.000 de șomeri care lipsesc din statistici

La S.C. "Lactis" S.A., situația tinde să devină explozivă

După cum se știe, directorul general Alexandru Stoica și directorul economic al S.C. "Lactis" S.A. și-au dat, luni, demisia, după ce un control efectuat de comisarii Gărzii Financiare, împreună cu Poliția Economică a descoperit grave nereguli în activitatea societății. Pînă cînd Ministerul Agriculturii și Alimentației va hotărî pe cine va numi în locul celor doi directori, salariații și-au ales proprii conducători, care asigură interimatul. Aceștia sînt ing. Ioan Ioniță și ec. Alexie Sandu.

Întrucît s-a aflat pe căi neoficiale că Direcția Agricolă vrea să numească alte persoane în aceste funcții, sindicatul din "Lactis" avertizează că nu va accepta acest lucru și va folosi toate căile de luptă sindicală, pentru ca alegerea salariaților să fie validată de Ministerul Agriculturii și Alimentației.

În cursul zilei de astăzi, este așteptată o delegație de la București, din partea Departamentului Alimentației, care va lua o decizie.

Costel S[illegible]ESCU

Cheltuieli suplimentare la toamnă

Se așteaptă majorarea taxelor de cazare pentru studenții ieșeni

Pînă în prezent nu au fost stabilite tarifele de cazare pentru următorul an universitar, dar se așteaptă o majorare substanțială a acestora față de anul trecut, ne-a informat Romulus Dămăceanu, directorul Direcției Economice din cadrul Universității "Al. I. Cuza". Domnia sa ne-a mai declarat că există probleme deosebite în preluarea căminelor C9 și C10 de la Universitatea de Medicină și Farmacie. Camerele de la căminele menționate au fost închiriate de către studenții arabi, care au plecat în vacanță.

De la Universitatea Tehnică "Gheorghe Asachi" au fost preluate, fără probleme, căminele E3 și E4, iar în complexul "Tudor Vladimirescu" administrația Universității Tehnice va caza, începînd din toamnă, 1.250 de studenți de la Universitatea "Al. I. Cuza". Tot de la Universitatea Tehnică, Universitatea "Al. I. Cuza" a preluat o parte din corpul A, precum și etajul trei și parterul din cadrul corpului B. În fostul club "Electro" din Codrescu, preluat de la Universitatea de Medicină și Farmacie, va fi deschisă o cantină pentru studenții de la Facultatea de Teologie. Acestia vor locui în căminul E4, cămin care în ultimii ani a fost locuit de studentele de la Electronică, Electrotehnică, Energetică și Automatică.

Dan FODOR

O femeie din Răducăneni a încercat să-și întrerupă sarcina ca în Evul Mediu

■ *medicii au salvat-o în ultima clipă făcîndu-i o operație de histerectomie*

Cu toate că din anul 1990 avortul a fost legalizat, lăsîndu-se la latitudinea gravidei păstrarea sau eliminarea sarcinii, chiar și în ziua de azi există persoane care apelează la metode empirice pentru declanșarea avortului. Medicii apreciază că acest fapt se datorează unei lipse de educație sanitară elementară, dar și costului destul de ridicat, 3000 de lei, al actului de întrerupere a sarcinii. Deși numărul cazurilor de avorturi provocate este mai mic decît pînă în decembrie '89, există totuși suficiente situații care, pentru lumea medicală, și chiar pentru societate, reprezintă un adevărat semnal de alarmă. Un exemplu în acest sens îl constituie I.T. din Răducăneni, care a fost adusă la Maternitatea "Elena Doamna" într-o stare deosebit de gravă. Femeia, gravidă fiind, cu încă trei copii acasă, din diferite motive, nu a dorit să păstreze această sarcină. Motivul pentru care aceasta a apelat la "doftoroaie" de ocazie nu este cunoscut, femeia negînd cu îndărătnicie că ar fi făcut ceva în acest sens. Starea gravă a sănătății sale a determinat o intervenție chirurgicală imediată care a confirmat diagnosticul prezumtiv de avort provocat. Pentru a o salva, medicii au fost nevoiți să recurgă la o operație de histerectomie totală (extirparea uterului). Avînd și o serie de complicații renale, după efectuarea intervenției chirurgicale a fost transportată la Spitalul "Parhon".

Această situație nu este unică, alte cazuri similare înregistrîndu-se destul de des. Medicii apreciază că marea majoritate a pacientelor de acest fel provin din mediul rural, unde, ca pe vremuri, femeile preferă să apeleze la tot felul de vraci și doftoroaie.

Mihaela CĂNĂNĂU

Administrația de la S.C. Nicolina S.A. cedează în fața presiunilor sindicale

Discuțiile între administrație și sindicatul S.C. Nicolina pe marginea conflictului de muncă declanșat cu mai mult de o săptămînă în urmă au continuat ieri prin punctarea fiecărui articol aflat în divergență.

Conform declarației președintelui Uniunii Sindicatelor Independente Nicolina, Doru Alexandrescu, administrația a manifestat o anumită disponibilitate cu privire la reanalizarea clauzelor aflate în discuție.

Astfel, s-a convenit asupra a 5 articole din cele 8 vizate, urmînd ca celelalte trei să fie repuse în discuție în cursul zilei de luni, 22 august.

Dl. Doru Alexandrescu a afirmat în acest sens că este îndreptățit să considere că lucrurile se vor ameliora pe calea negocierilor.

Mihaela BREZEANU

Misiune de luptă a unui plutonier într-un tramvai al RATC

Un plutonier major de la unitatea 01094 a încercat să călătorească fraudulos

Ieri, în jurul orei 11,30, în tramvaiul cu numărul 224, care circula pe ruta Copou-Tătărași-Bucșinescu, controlorii RATC au surprins un călător fraudulos.

Burlacu Emil, plutonier major la unitatea militară 01094 Iași, a fost prins circulînd fără bilet de călătorie în mijlocul de transport menționat mai sus.

La cererea organelor de control de a se legitima, atitudinea cadrului militar a fost agresivă, încercînd să scape cu forța din brațele controlorilor, motivîndu-și intenția de forță prin faptul că "sînt în misiune de luptă", fără a prezenta vreo dovadă în acest sens.

La aflarea veștii că unul din redactorii ziarului "Monitorul" se află în același mijloc de transport, Emil Burlacu a plătit pe loc amenda de 500 de lei și s-a făcut "nevăzut".

Sândel TACU

O nouă victimă a alcoolului

■ *o femeie în vîrstă de 32 de ani a băut apă tare în loc de țuică*

În ziua de 16 august a.c., la ora 23.00, a fost adusă cu o salvare, de la Bacău, la Spitalul de Urgențe Iași, numita Stănescu Eugenia, 32 de ani. În cursul dimineții a consumat bere. Nemaiavînd bani să și cumpere bere, Eugenia Stănescu s-a deplasat la domiciliul ei, unde mai avea o sticlă de rachiu. Fiind în stare de ebrietate, ea a confundat sticlela de rachiu cu o alta, care conținea apă tare. Cu tot efortul depus de medici și personalul medical, în cursul nopții, a decedat.

Dragoș HUȚANU

Asociația Scriitorilor din Moldova nu va fi evacuată din Casa cu absidă

Ieri primarul Iașului, Constantin Simirad și-a întrerupt concediul de trei zile pentru a clarifica conflictul dintre R.A. "Locuința" și Asociația Scriitorilor din Moldova, aceasta din urmă fiind amenințată cu evacuarea din sediul aflat în strada Grigore Ureche, denumit și "Casa cu absidă". În legătură cu această decizie de evacuare, emisă de Primărie la data de 6 august, directorul Direcției Tehnice a Primăriei, Radu Onofrei, ne-a declarat: "Datorită crizei de timp din ziua respectivă, am fost solicitat de primar să-l ajut la semnarea cererilor care trebuiau rezolvate. Am fost asigurat de doamna Blaj, juristă la Serviciul contencios al Primăriei, că este legal faptul că eu semnez acele hîrtii.

Împreună cu Alexandru Dobrescu, redactorul-șef al revistei "Convorbiri literare", ce are sediul tot în "Casa cu absidă", primarul Constantin Simirad a avut o întrevedere, ieri, cu directorul R.A. "Locuința", Ion Cozaru.

Pentru că a fost dezinformat, chiar în dimineața zilei de ieri, primarul a cerut penalizarea șefului serviciului cu probleme de spații locative al R.A. "Locuința", domnul Pînzaru, și l-a admonestat sever pe directorul R.A. "Locuința": "V-am spus de nenumărate ori să nu vă atingeți de instituțiile cu activitate socială și culturală. Credeți că evacuînd o revistă veți umple bugetul Primăriei? Știți foarte bine că le sprijin chiar și pe acelea care mă critică". Directorul R.A. "Locuința" a justificat faptele petrecute prin numărul mare de dosare care sînt neclarificate și prin ritmul lent în care ajung la R.A. "Locuința" actele necesare rezolvării unor conflicte.

Primarul Iașului, Constantin Simirad, a subliniat că multe din problemele care au apărut în Primărie în ultima perioadă sînt generate de modul haotic în care au fost luate concediile, sistemul birocratic nefiind apt să funcționeze fără anumite rotițe esențiale.

Cristian MEDELEANU

Ancheta "Monitorul"

S-a declanșat războiul spațiilor comerciale din centrul orașului (2)

■ *pentru obținerea sediului fostului restaurant Lacto - Vegetarian s-au pus în joc multe milioane* ■ *un rol deosebit în aplanarea acestui conflict îl are R.A. Locuința*

Este cel puțin dubioasă grija pe care o manifestă brusc, din anul 1992, conducerea S.C. "Gastrocom", pentru modul cum e gospodărit spațiul din Piața Unirii, care, de fapt, nu-i aparține. Că acesta poate să arate mai bine întreținut, nu există nici o îndoială. Dar de aici și pînă a face atîta caz și a intenta acțiune judecătorească pentru rezilierea contractului de locație este o foarte mare distanță. Nu trebuia să se uite, însă, că acest local de administrație este singurul de categoria a II-a din zona centrală a orașului și în el intră sute de oameni de condiție mai modestă, aflați în trecere prin Iași pentru a-și potoli foamea. Și, în această situație, este mult mai greu de întreținut un anumit grad de curățenie. Interiorul său nu arată mult mai rău decît, de pildă, cel al restaurantului "Favorit", din zona Gării, care, și acesta este administrat de o societate comercială cu răspundere limitată. De ce atunci, această administrare? Dacă S.C. "Gastrocom" era atît de preocupată de soarta acestui local, ea putea să-i restituie locatarului o parte din profitul net, realizat pentru dezvoltarea și utilarea societății "Moldo-Astoria", așa cum a procedat cu alte s.r.l-uri. Dl. Ioan Tudosie demonstrează cu acte că din profitul net de 1,726 de milioane, virat în contul S.C. "Gastrocom" S.A., nu a mai primit înapoi nimic. În loc de bani, a primit un răspuns frizînd ridicolul: "Apreciem că puterea financiară a subunității, pe care o conduceți și capacitatea profesională a formației, pe care o reprezentați, vor asigura la un nivel corespunzător fondurile necesare pentru dezvoltare. O întrebare se impune, totuși, cu acuitate. Cînd a fost sinceră conducerea S.C. "Gastrocom"? Atunci cînd a elogiat capacitatea profesională a colectivului de la S.C. "Moldo-Astoria" sau atunci cînd, mînată de alte interese, a acționat în judecată acest colectiv, pentru a-i rezilia contractul de locație pentru o presupusă nerespectare a clauzelor contractuale?

Mobilul întregii hărțuieli judecătorești, al războiului care se duce acum între S.C. "Gastrocom" și S.C. "Moldo-Astoria", îl constituie dorința acerbă a domnului director Cezar Mitescu de a pune mîna cu orice preț pe acest spațiu și a-i plăti, astfel, încă o poliță fostului său coleg. La fel de adevărat este, însă, și faptul că, orgolios și bătăios din fire, fostul său coleg Ioan Tudosie nu a cedat o clipă, ci dimpotrivă, l-a atacat și l-a amenințat la rîndu-i. Și acum fiecare din cele două părți aflate în conflict "lucrează" pe toate căile posibile, legale și ilegale, pentru demolarea celeilalte. Iar lupta este acerbă, pentru că în jurul acestui spațiu ultracentral s-au învîrtit și se învîrtesc, în continuare, multe milioane. Dl. Cezar Mitescu are prieteni buni la Prefectură și Consiliul Județean, care îl "consiliază" din umbră; ba chiar îi promit și o infuzie de capital străin.

După cum se poate lesne observa, interesele sînt mari. Fiecare face ce poftește, sfidează legea, dar atunci cînd vrea să-și apere interesul și să aibă cîștig de cauză, face imediat apel la lege! Localul respectiv aparține Consiliului Municipal și se află în administrația Regiei Autonome "Locuința". Conducerea acestei regii este singura în măsură să decidă dacă nu cumva s-a angrenat și ea în acest joc murdar al intereselor - ce va face cu acest spațiu. Va renegocia contractul cu S.C. "Moldo-Astoria" sau va scoate spațiul respectiv la licitație. Deocamdată, a acceptat ca S.C. "Moldo-Astoria" să plătească chiria restantă.

Dumitru HARIGA

Cezar Mitescu, directorul S.C. GASTROCOM S.A., și-a pus în gînd să obțină cu orice preț un spațiu ultracentral de mari dimensiuni

Greve care nu vor mai avea loc

Ieri a fost aplanat conflictul sindical din rețeaua sanitară

În cursul zilei de ieri, după discuții de cîteva ore între conducerea Direcției Sanitare și liderii sindicatului "Sanitas", s-a ajuns la o soluție de compromis din ambele părți, de aplicare a prevederilor contractului colectiv de muncă, încheiat între "Sanitas" și Ministerul Sănătății.

Mihai Frasin, directorul Direcției Sanitare, a specificat într-o circulară trimisă către toate unitățile sanitare că: "Stabilirea drepturilor salariale se va face de către conducătorul unității împreună cu reprezentanții sindicatelor, în prezența angajaților".

În felul acesta s-a ajuns la o soluție prin care s-a evitat un conflict care ar fi avut consecințe deosebit de grave, ne-a declarat Doru Marangoci, liderul sindicatului "Sanitas" din Iași. El a afirmat că, datorită neparticipării toale a cadrelor medicale la greva din 5 mai, toate persoanele care lucrează în domeniul sanitar au un salariu lunar mai mic de 40.000 lei.

Dan FODOR

Lovitura de stat de la Moscova din august 1991 rămîne sub semnul enigmei

■ Generalul Pavel Graciov, actualul ministru al apărării din Federația Rusă, s-a supus pînă în ultimul moment ordinelor puciștilor

La doi ani după lovitura eșuată de stat din august 1991, procesul puciștilor, deschis la Moscova, în aprilie 1993, după un an de cercetări și acumulări de date, pare să se eternizeze, diminuînd considerabil speranța de aflare a răspunsurilor la multele întrebări rămase neelucidate. A fost sau nu președintele sovietic, Mihail Gorbaciov, la curent cu evenimentele? Dar liderul rus, Boris Eltîn, a acționat în mod conștient pentru întreținerea stării de tensiune? Care a fost rolul lui Pavel Graciov, pe atunci comandant al forțelor aeropurtate și actualul ministru al apărării?

Următoarea ședință a completului de judecată a fost programată pentru 7 septembrie, dar nimic nu te face să crezi că va fi mai fructuoasă decît cele anterioare, suspendate datorită deteriorării sănătății lui Aleksandr Tiziakov. Acum a venit rîndul lui Ghennadi Ianaev, fost vicepreședinte al Uniunii Sovietice, să fie spitalizat.

Material este însă suficient: un dosar cuprinzînd 125 de volume, 150 de ore de înregistrări video, peste 1.000 de martori audiați și alți 120 ce așteaptă să fie chemați la bară. Printre aceștia se află și Mihail Gorbaciov, solicitat să relateze în amănunt, cum a fost izolat timp de 3 zile în vila sa din Crimeea, după ce a refuzat să semneze ultimatumul prezentat de puciști.

De asemenea, el trebuie să răspundă și la acuzațiile autorilor loviturii de stat, potrivit cărora ar fi fost la curent cu totul, dar a tăcut în mod deliberat, așteptînd evoluția evenimentelor.

La rîndul său, marele învingător al puciului, președintele Boris Eltîn, este învinuit de a fi denaturat sensul real al lucrului, accentuînd astfel starea de încordare, cu toate că fusese prevenit de acțiunile preconizate. Această pistă, comentează AFP, conduce direct la generalul Graciov, cel care s-a supus pînă în ultimul moment ordinelor puciștilor, furnizînd informații lui Eltîn pentru ca ulterior să devină ministru al apărării în Federația Rusă.

Alte momente nelămurite sînt inactivitatea diviziilor sovietice, dislocate la Moscova și Leningrad și, respectiv, refuzul unităților de comando "Alfa" ale KGB de a merge la asalt.

Nimeni, însă, nu pare să se grăbească în lămurirea faptelor, poate doar cu excepția președintelui Parlamentului, Ruslan Hasbulatov, și a vicepreședintelui Rusiei Aleksandr Rutkoi, care - din aliații de ieri - au devenit principalii adversari ai liderului de la Kremlin, Boris Eltîn.

Să fi știut Mihail Gorbaciov de lovitura de stat, acceptînd această ingenioasă formă de părăsire a scenei politice?

NATO și ONU continuă pregătirea intervenției aeriene împotriva sîrbilor

■ *Acordul de pace între sîrbi și musulmani a fost încălcat de ambele părți*

■ Cele trei părți implicate în conflictul din Bosnia și Herțegovina au ajuns la un dublu acord de principiu, la reluarea negocierilor de la Geneva. Unul referitor la statutul interimar al orașului Sarajevo, și altul referitor la libera circulație a observatorilor militari ai ONU pe tot teritoriul Bosniei.

■ Acordul încheiat vineri, între forțele sîrbe și cele musulmane, cu privire la retragerea sîrbilor de pe muntele Igman, a fost, luni, violat de ambele părți, a declarat agenției France Presse un responsabil al Națiunilor Unite.

■ Statele Unite consideră că situația din Bosnia s-a ameliorat ușor, dar au indicat că strategii NATO și ai ONU continuă pregătirea intervenției aeriene împotriva sîrbilor.

■ Peste 800 de locuri în spitale au fost oferite de 14 țări, dintre care 450 în Italia, pentru a-i primi pe rănițli și bolnavii bosniaci.

Rusia revendică proprietăți în fosta RDG

■ *Boris Eltîn a întocmit o listă de proprietăți care cuprinde 11 uzine, 126 de terenuri și clădiri berlineze de primă importanță*

Autoritățile ruse urmăresc recuperarea a o mie de terenuri, clădiri și uzine, în valoare de mai multe miliarde de mărci, amplasate în estul Germaniei și confiscate de către armata rusă în 1945 și care au fost transferate ulterior regimului comunist est-german, anunță France Presse, citînd un articol apărut în cotidianul "Berliner Zeitung". Conform publicației, însuși președintele Boris Eltîn a însărcinat pe mai mulți agenți imobiliari germani cu studierea aprofundată a cadastrelor și a arhivelor fostei RDG, pentru a alcătui dosarul revendicării. Lista proprietăților vizate cuprinde 11 uzine, 126 de terenuri și clădiri berlineze de primă importanță, printre care un palat și două vile din centrul capitalei.

Țările africane vor să micșoreze exportul de cafea

■ *Producătorii acuză pierderea a 10 miliarde dolari anual datorită prețurilor scăzute*

Organizația Inter-Africană (I.A.C.O.) a decis, în urma reuniunii desfășurate în capitala Ugandei, Kampala, cele 25 de state membre au hotărît să se alăture Braziliei, Columbiei și Americii Latine și să opereze o reducere de 20% a cantității de cafea destinate pieții mondiale. Agresivul plan este adoptat în vederea stimulării prețurilor la acest produs, prețuri care au cunoscut un declin de circa 50% din 1989 pînă în prezent, cînd acordul Organizației Mondiale a Cafelei (I.C.O.) s-a prăbușit. Producătorii acuză pierderea a 10 miliarde dolari anual, datorită prețurilor scăzute. "Am acceptat o reducere cu 20% a exporturilor la solicitările prietenilor noștri din America Latină și Centrală", a afirmat Guy-Alain Gauze, președintele I.A.C.O. El a adăugat că această reducere reprezintă un "tratament de șoc pentru o piață mondială bolnavă". La reuniunea de la Kampala au fost prezenți și delegați din țările Americii Latine și centrale, state care acoperă 60% din producția globală de cafea. "Am suferit destul și am învățat din propriile greșeli", a afirmat președintele din Costa Rica, Arnoldo Lopez Echaudi. El a declarat agenției Reuter că, în conformitate cu acordul de la Kampala, piața mondială va fi privată de 10 milioane de saci de cafea (a cîte 60 de kg fiecare) din recolta anului 1993-1994. Prin limitarea aprovizionării piețelor, producătorii intenționează să constrîngă statele consumatoare să își utilizeze stocurile, care s-au dublat în ultimii patru ani, totalizînd 18-20 milioane de saci. Dacă prețurile evoluează la nivele acceptabile, plafonul de limitare a exporturilor va fi coborît. Există însă o problemă majoră, aceeași care a condus la colapsul vechiului sistem de cote al I.C.O.: supravegherea respectării, de către fiecare stat producător, a cotei de export. În acest sens, va fi înființată o confederație a națiunilor producătoare, care va dirija totodată și politica pe termen lung a exporturilor mondiale.

Statele Unite, Marea Britanie și Franța trimit un ultimatum Libiei

■ *Aceste țări cer predarea a doi cetățeni libieni acuzați de un atentat aerian soldat cu 270 de morți* ■ *Libia refuză ultimatumul* ■

Libia refuză "ultimatumul" pe care SUA, Marea Britanie și Franța i l-au dat, pînă la 1 octombrie, pentru a preda doi cetățeni ai săi, acuzați de un atentat aerian - afirmă cotidianul oficial libian "Az-Zahf Al-Akhdar", citat de AFP. Ziarul notează că Libia respinge cu tărie limbajul amenințărilor și refuză să facă ce i se cere, indiferent ce se va întîmpla.

Reamintim că SUA, Marea Britanie și Franța au acordat Libiei termen pînă la 1 octombrie, pentru a se conforma rezoluțiilor 731 și 748 ale Consiliului de Securitate al ONU. În caz contrar, cele trei state urmează să acționeze pentru înăsprirea sancțiunilor impuse acestei țări, din aprilie 1992.

SUA și Marea Britanie îi acuză pe cei doi libieni de a fi responsabilii atentatului comis în 1988 împotriva unui Boeing 747, deasupra localității scoțiene Lockerbie, soldat cu 270 de morți. Franța cere cooperarea Libiei în ancheta cu privire la un alt atentat, petrecut în 1989, deasupra Nigerului, împotriva unui avion al companiei UTA, soldat cu moartea a 170 de persoane.

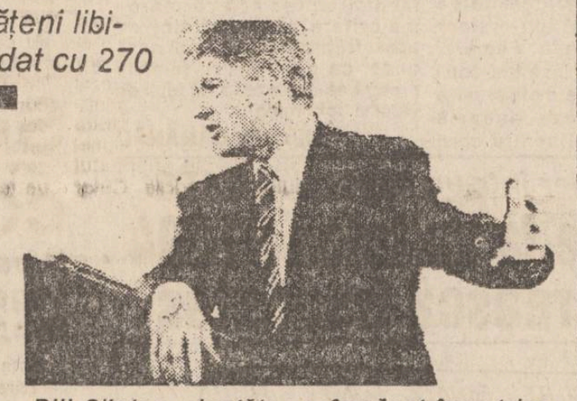

Bill Clinton - luptător neîmpăcat împotriva terorismului libian

LUMEA SPRE CARE NE ÎNDREPTĂM

Lansarea navetei Discovery a fost amînată datorită unui senzor defect

Cauza pentru care a fost amînată, la 12 august a.c., lansarea navetei spațiale "Discovery" a fost o defecțiune survenită la unul dintre cei doi senzori care supravegheau circuitele de alimentare cu combustibil a celor trei motoare, se arată în buletinul informativ publicat de Ambasada SUA la București. Deși cel de-al doilea senzor indica o funcționare normală a motoarelor, lansarea a fost oprită automat. Naveta este astfel proiectată încît să nu poată decola decît cu ambii senzori în funcțiune, chiar dacă motoarele funcționează corespunzător. Discovery este echipată cu mai multe sisteme de supraveghere pereche, astfel încît, în timpul zborului, celălalt să poată prelua controlul activității respective. Regulile de securitate impun însă oprirea lansării, dacă se constată la sol existența vreunei defecțiuni.

În Egipt, 28 de persoane au fost executate în ultimele două luni

Unsprezece egipteni au fost, în ultimele zile, spînzurați pentru a fi comis crime de drept comun, informează AFP citînd agenția oficială de știri egipteană MENA, care precizează că niciodată n-au mai fost executați atîția criminali într-un interval atît de scurt. Șapte dintre persoanele găsite vinovate de crime cu premeditare în diverse regiuni ale Egiptului au fost executate prin spînzurare luni, în închisoarea din Tanta, menționează agenția egipteană, care adaugă că alți patru condamnați au fost executați în ultimele zile, fără a oferi alte detalii. AFP reamintește că, de la 13 iunie, au fost executate 28 de persoane - în afara celor 11, a căror spînzurare a fost anunțată, alți 15 militanți fundamentaliști, un soldat și un egiptean condamnat pentru spionaj primind pedeapsa capitală.

Guvernul polonez a cedat Lituaniei șapte transportoare blindate de trupe

Polonia a cedat Lituaniei șapte transportoare blindate pentru trupe, în urma unui acord semnat duminică seara la Vilnius, informează FRANCE PRESSE. Acordul a fost semnat de viceministrul lituanian al protecției teritoriului, Sarunas Vasiliauskas, și de reprezentantul ministerului polonez al Apărării, Piotr Szweda. Acesta din urmă a încheiat, luni, o vizită de patru zile în Lituania. Blindatele care au făcut obiectul acordului sosiseră în Lituania încă de la data de 13 august a.c., după ce, în iulie, Polonia a cedat acestei țări alte trei blindate și alte materiale militare.

În Franța este exclusă posibilitatea închiderii parcului Euro Disney

Președintele firmei Euro Disney SCA a dezmințit zvonurile privitoare la o posibilă închidere a replicii franceze a Disneyland-ului, informează Reuter. Totodată, Philippe Bourguigon a dezmințit unele afirmații apărute în presa din Marea Britanie, conform cărora managerii firmei au purtat, în acest week-end, discuții cu compania-mamă, Walt Disney, despre "starea critică actuală". Valoarea acțiunilor Euro Disney a scăzut cu 50 de pence luni, la bursa londoneză, după ce Bourguignon afirmase, cu o zi înainte, că firma sa, deja împovărată de datorii, este afectată de politica monetară a Franței, care menține ratele dobînzilor la nivele ridicate. Bursa din Paris a fost închisă datorită unei sărbători naționale.

Ca-n vremurile de tristă amintire

Președintele Serbiei, Slobodan Miloșevici, limitează libertatea presei

■ *Cotidianul independent "Borba" și-a încetat apariția, furnizorii guvernamentali oprind livrarea hîrtiei de ziar*

Rapoarte recente ale Agenției Americane de Informații (USIA) din Belgrad arată că președintele Miloșevici continuă acțiunile de eliminare a presei independente din fosta Iugoslavie, se arată în buletinul informativ publicat de Ambasada Statelor Unite la București. Astfel, cotidianul independent "Borba" și-a anunțat de curînd încetarea apariției, ca urmare a faptului că furnizorii guvernamentali au încetat livrarea hîrtiei de ziar. Surse informate din capitala sîrbă au apreciat că prin această măsură autoritățile intenționează să treacă editarea cotidianului sub control guvernamental. Săptămîna trecută, tabloidul "Vecernje Novosti", editat tot de grupul "Borba", și-a redus tirajul de la 100.000 la 27 000 exemplare. Ziarul de limbă maghiară "Magyar Szo", din regiunea Voivodina, este pe punctul de a-și înceta apariția, din același motiv.

Purtătorul de cuvînt al FORPRONU este considerat la Sarajevo un mincinos

■ *El a afirmat în mai multe rînduri că Sarajevo nu este în stare de asediu*

Barry Frewer, purtătorul de cuvînt al forței de protecție a Națiunilor Unite în fosta Iugoslavie, a fost declarat persoana non grata în Sarajevo, a anunțat vicepreședintele bosniac Ejup Ganici, într-o scrisoare adresată secretarului general ONU Boutros Ghali și comandantului FORPRONU, generalul Jean Cot. Frewer este acuzat de "grave minciuni" - după ce a afirmat, în mai multe rînduri, că Sarajevo nu este în stare de asediu, fiind vorba doar de o "încercuire militară" a orașului. Reuter notează că "în aceste declarații, ziariștii i-au replicat lui Barry Frewer că secretarul de stat american, Warren Christopher, ca și ambasadorul american la Sarajevo, au declarat că orașul este în stare de asediu, dar purtătorul de cuvînt a afirmat: "Nu folosesc cuvîntul «asediu» pentru a descrie ceea ce se întîmplă în Sarajevo".

Ucraina neagă încheierea unui acord nuclear cu Rusia

■ *"Orice dialog în acest sens este prematur", a declarat ministrul ucrainian de Externe*

Ucraina a respins, luni, cu vehemență afirmațiile ministrului rus de Externe conform cărora, în prezent, cele două țări ar putea pune la punct un acord, care prevede distrugerea arsenalului nuclear, informează Reuter. Ministrul ucrainean de Externe, Anatoli Zlenko, a declarat că "orice dialog în acest sens este prematur". Andrei Kozîrev, ministrul rus al Afacerilor Externe anunțase anterior că va fi semnat un pact în decurs de cîteva zile și a calificat acest lucru ca "un caz important" care contribuie la asigurarea stabilității în Europa.

Președintele Ucrainei, Leonid Kravciuk, singurul șef de stat din fosta URSS care nu se teme de Rusia, avînd acces la butonul nuclear

Președintele Croației nu vrea să cheme Opoziția la guvernare

Președintele croat Franjo Tudjman a refuzat orice compromis și orice dialog cu opoziția croată, care se arată tot mai nemulțumită de politica pe care el o urmează, atît pe plan intern cît și pe plan extern. În cursul unui turneu pe care l-a făcut duminică în unele localități din sudul țării, Tudjman a declarat că "nu are a primi lecții de la nimeni", indiferent că este vorba de Bosnia, de teritoriile croate ocupate de separatiștii sîrbi sau de modul în care el conduce țara. "Vom construi statul nostru suveran și independent cu propriile noastre mîini, nu vom asculta de nimeni și ne vom încrede numai în propria noastră judecată", a afirmat el, respingînd astfel o recentă ofertă a coaliției celor 17 grupări de opoziție croate, care propuneau asocierea lor la conducerea țării, avînd în vedere situația grea prin care trece țara. Opoziția amenințase că, în caz de refuz a ofertei sale, deputații opoziției vor părăsi parlamentul și vor crea o "Adunare națională paralelă". Afirmînd că "Croația dispune de un sistem democratic mai stabil decît al oricărei foste țări socialiste", președintele Tudjman a declarat: "Cei care cer acum o cotitură în politica noastră sînt cei care în 1990, cu ocazia primelor alegeri libere, pretindeau că vor fi arestați și că ei vor fi cei care vor veni să ne elibereze".

CAFEAUA DE DIMINEAȚĂ

Pledoarie pentru un muzeu al satului din Moldova

Aurel LEON

În prezent se construiește mult la țară. Mult și eteroclit, alterîndu-se profilul specific. De curînd am vizitat un sat din zona Brăilei, aproape de Ceoara. Case de șes cu baltă la îndemînă. Case acoperite cu stuf, grădini din stuf și tulpine de floarea-soarelui. Oamenii se pricep să suplinească lipsa lemnului, utilizînd stuful în mod artistic. Casele par niște enorme cușme galbene, cu prispe largi, unele cerdăcuite, cu geamuri mioape și un alb mat în pereți. Deodată, în risipa de stuf și paie, apare o casă zveltă din lemn, cu fronton dantelat și cocoși din tablă albă pe coamă. "Stăpînul ei a făcut armata la Rădăuți și i-au plăcut casele de acolo. A cumpărat-o și a montat-o la el acasă". Casa era frumoasă, dar acolo, între cușmele de stuf, stătea stingheră ca măgarul între oi. Nu se simțea la ea acasă. Atunci mi-am amintit de Dimitrie Gusti, sociologul care a înființat în 1936 Muzeul satului de la București. "În ce constă farmecul unui sat românesc? - se întreba Gusti într-o conferință ținută la Universitatea din Iași. În primul rînd, spunea el, în utilizarea materialelor din regiune și spre a se potrivi cu clima. În general, țăranul român reușește proporțiile casei sale cu aceeași siguranță cu care albina își execută alveolele sale. Apoi, satul românesc este expresia unei veșnice tinereți, deoarece, nefiind executat din materiale rezistente este în perpetuă primenire, reluînd elementele de bază. Astfel, casele de munte sînt întotdeauna clădite mai cu grijă, avînd lemnul și piatra la îndemînă, pe cînd casele de la șes sînt făcute din lut."

Gusti a militat și pentru un muzeu al satului moldovean la Iași, pe Repedea, lîngă Pietrărie, dar evenimentele s-au precipitat și proiectul a rămas doar proiect. Dorea să-și înzestreze orașul natal cu o asemenea instituție, cu atît mai mult, cu cît satul își schimba repede profilul. Gusti a avut dreptate. Pe atunci, era încă în putere, avea ceva peste 50 de ani, așa cum îl arată fotografia pe care o publicăm, făcută în 1934, cu prilejul unei vizite la Sticlăria - Hîrlău, de unde intenționa să transfere o casă veche la muzeul, pe atunci, în curs de amenajare, la București. Păcat că atunci nu s-a realizat acel muzeu de la Repedea. Tot pe atunci, un bun cunoscător al arhitecturii românești, G. M. Cantacuzino scria în "Arcade, firide și lespezi" (editura "Cartea Românească"): "Casa țăranului este clădită parcă în funcție de lumină, și albul varului nu obosește ochiul pentru simplul motiv că streașina prispei sau a cerdacului aruncă mereu o umbră odihnitoare asupra zidurilor văruite. Adînca poezie, ce emană dintr-un sat românesc, provine din faptul că aici comorile nu sînt decît sufletești. La adăpostul nucilor bătrîni, la umbra sălciilor sau sub straja plopilor, la poalele munților sau pe malul apei fugare, cu cruci la răspîntia drumurilor și cu fîntîni ale căror cumpene stau strîmbe, împinse de vînt, ca niște semne ale unei religii uitate, satele noastre sînt o discretă lecție de armonie. Pe cînd orașele noastre, de o civilizație pripită și improvizată, s-au balcanizat, crezînd că se occidentalizează, satele au continuat viața lor de altădată, ca pe vremea cuviosului Mircea... ca pe vremurile și mai vechi și mai uitate. Dacă vrei să știi cum era viața de la țară din secolul al XV-lea, o atentă plimbare printr-un sat românesc ți-o va arăta îndată. Acolo sînt comorile unei civilizații tăcute, la adăpostul acoperișului de șindrilă. Chiar titlul de "artă țărănească", care caută să diferențieze și să izoleze această expresie a sufletului românesc, este destul de semnificativ. Casa țărănească este o arhitectură în devenire. Ea așteaptă o dezvoltare. Cine nu cunoaște o casă de țară, cu planul ei bine chibzuit, cu vatra așezată în așa fel ca toate încăperile să fie încălzite, cu prispa care îmblînzește lumina, cine nu cunoaște casa românească fără coș și fără obloane, așezată mai întotdeauna pe un mic soclu, care o ridică deasupra curții, ca un templu închinat zeilor vieții casnice! "Nu există casă țărănească fără prispă; cîteodată lipsesc stîlpii de lemn, care au rolul unei colonade, cîteodată casa e lipsită de soclu, și prea adesea ea este acoperită cu tablă. Dar proporția ei pe plan dreptunghiular nu variază. Mică și modestă cum este, casa țărănească are în ea elemente de monumentalitate".

În imagine, Dimitrie Gusti (Drăguș - 1929)

Prin 1980, îl însoțeam pe pictorul Dan Hatmanu în întreprinderea sa de a realiza o monografie grafică a satului său natal, Scobinți, de lîngă Hîrlău. Prefațîndu-i expoziția, scriam atunci în catalog: "Descins în locurile natale, artistul a redescoperit satul, în dimineți crude de primăvară, cînd cerul se spală pe obraz și pădurea îi șterge roua, și cînd totul pare proaspăt ca într-un început de viață. Peste toate, e suverană subtilă armonia cromatică, în tonuri acordate la dominanta cadrului. Cercetat cu grijă, satul ne dezvăluie frumuseți vechi, uitate de generațiile noi. Omagiul lui Dan Hatmanu e, de fapt, omagierea satului românesc ca vatră perenă de viață, cu lupta aspră pentru pîine, dar și cu toate darurile de îmblînzire a frumosului, drept scop al trecerii noastre pe sub soare și stele".

Or, tocmai fiindcă azi se construiește mult la țară și se construiește sub semnul improvizației și al influențelor nefaste, riscăm a transforma satul într-un fel de mahala. De aceea, spre a menține acea poezie a satului românesc, recunoscută și îndrăgită, să oferim generațiilor tinere, modele tradiționale, păstrate într-un areal muzeistic, din care să ia elemente pentru prototipuri. O casă ca cea a familiei Bulău din Horodiștea Cotnarilor, lucrată din toaipă, fără cui de metal în ea, lîngă biserioara de lemn din Fătăciuni - Bîrlad, cu sulița tătărească înfiptă în carnea ușii, ce prietene bune ar fi cu casa Veronicăi Micle de la Tg. Neamț, ori cu circumioara de la răscrucea Paștanului din Tătărași Iașului, rămasă din vremurile cînd pe aici era sat și pădure!

Multe ar fi de făcut, de-ar mai trăi acel Dimitrie Gusti, dar el e oale și ulcele, mort din 1955! ■

PUNCTE DE VEDERE

Statul și cetățeanul amărît

Unul din subiectele cele mai intens discutate, după decembrie 1989, este acela al rolului și atribuțiilor "statului", într-o societate aflată în tranziție către un sistem democratic și o economie de piață. Cum, în perioada dictaturii comuniste, statul controla cvasitotalitatea proceselor ce se derulau în societate, se pune acum problema retragerii sale - din economie și din viața cetățeanului. Viață pe care acesta are dreptul să și-o conducă după cum dorește, atît timp cît nu intră în conflict cu legea.

Cît și cum să se retragă "statul" din viața cetățeanului? Iată o întrebare al cărei răspuns ține de orientarea politică a fiecăruia, de apropierea sa (chiar inconștientă sau involuntară) de o ideologie sau alta. Dar există oameni care nu doresc retragerea "statului" din viețile lor. Ei doresc un "Stat", sau un Partid sau un Lider care să le controleze existența, să îi scutească de dificultățile și responsabilitățile propriilor opțiuni, tratîndu-i ca pe niște copii (deci, infantilizîndu-i). Ei sînt, chiar în mod inconștient sau involuntar, partizanii unui mod de guvernare totalitar, în care să li se indice ce, cît, cum și cînd să facă. Chiar dacă se declară sincer atașați valorilor democratice, ei se manifestă drept redutabili inamici ai democrației.

Acești cetățeni privesc "statul", partidul sau liderul, drept instituții de tip ecleziastic. După cum Biserica are menirea de a-și conduce credincioșii către mîntuire (cu condiția ca aceștia să-i respecte preceptele), așa și acesta trebuie să-i conducă pe ei spre un fel de mîntuire terestră, asigurîndu-le securitatea, bunăstarea și "libertatea". Evident, pentru aceasta ei trebuie să se supună (și sînt gata să o facă) directivelor venite din partea "Statului", Partidului sau Liderului.

Dar într-o democrație nu își au locul asemenea instituții. Și statul, și un partid sau altul, și un conducător sau altul, pot greși; este dreptul cetățeanului de a-i forța să-și recunoască și să-și repare greșelile. Pentru aceasta există Justiție, pentru aceasta există mecanismul alegerilor libere.

Nostalgicii inconștienți ai ordinii totalitare nu pot, însă, face apel la aceste instituții democratice, pentru că nu le înțeleg rostul, se tem de ele sau pur și simplu le refuză. Ei nu au nevoie de soluții raționale de îmbunătățire a propriei existențe, atît cît se poate și acolo unde se poate. Ei se află în căutarea unor planuri grandioase de salvare a omenirii, a națiunii sau a patriei. Dacă guvernanții le-au promis că dețin asemenea planuri, acești cetățeni manifestă un atașament nemărginit față de guvernanți și ideile lor.

Cum idei atît de generoase necesită un sprijin total, cetățenii nostalgici ai ordinii totalitare nu vor pregeta să îl ofere. Așadar, se poate întîmpla ca o putere aleasă în mod democratic, care dorește să respecte un cadru democratic, să dezvolte un atașament de factură totalitară, în rîndul susținătorilor ei. Aceasta pentru că atașamentul se transformă în subordonare. Cauza apariției sale este dorința puterii (aleasă în mod democratic și dorind să respecte cadrul democratic) de a salva patria și poporul de neajunsurile sau dificultățile unei crize economice, de amenințările unui vecin expansionist sau de "comploturile" ce le amenință. Astfel, puterea încetează de a se manifesta în cadrul democratic, purtînd în ea germenii totalitarismului.

Ea a făcut greșeala de a uita că democrația este un sistem politic ce nu se preocupă de aspirațiile spirituale ale cetățenilor, nu are pretenția de a le impune un "bine" - pentru că nu există "bine" decît pentru indivizi. Aceștia pot decide, prin diverse mijloace, ce anume să se facă, într-un moment sau altul. Dar nimeni nu poate avea pretenția de a ști ce este bine să se facă.

Cei care cred că puterea politică trebuie să se ocupe de "binele" lor sînt nostalgici ai ordinii totalitare, iar "statul", partidul sau liderul, ce se cred chemați să aducă "binele" sau "salvarea" patriei și poporului, sînt (conștient sau inconștient) promotori ai acestei ordini.

Lucian DÎRDALĂ

cotidian de informații
Monitorul

EDITORIAL

Ion Iliescu nu mai este un simbol

Ovidiu ȘIMONCA

Omul care, în 1990, era ovaționat în sute de orașe ale țării ca un salvator al nației, a cunoscut, în trei ani de cînd se află în fruntea țării, o erodare continuă a popularității. Circula, în 1990, un dicton sinistru: "Iliescu apare/ Soarele răsare". Ion Iliescu era persoana care părea înzestrată cu puteri miraculoase, în stare a modifica evenimentele astronomice sau chiar mersul vremii la români. S-a crezut, marți seară, că președintele Iliescu îi va putea determina pe mecanicii de locomotivă să reia lucrul. După trei ore de negocieri, liderul mecanicilor de locomotivă, Ioan Vlad, înclina să se supună dorinței președintelui de a relua lucrul. Urma ca liderul mecanicilor de locomotivă din comitetul de grevă de la Brașov să se consulte cu ceilalți greviști din țară, pentru a decide reluarea lucrului sau menținerea grevei. Ioan Vlad, liderul Federației Sindicatelor Libere și Independente a Mecanicilor de locomotivă din România, s-a adresat greviștilor: "După cinci ore de dezbateri, s-a ajuns la o singură concluzie, și anume că la această oră nu există o altă soluție de ieșire din criză decît reluarea lucrului; și continuarea discuțiilor. Peste o săptămînă va avea loc la Brașov o întîlnire cu toți liderii sindicali pentru a discuta problemele mai în amănunt. Închei cu rugămintea de începere a activității".

Aceste vorbe ale liderului de sindicat au produs nemulțumire în rîndul celorlalți mecanici de locomotivă, unii acuzîndu-l pe Ioan Vlad că ar fi "vîndut". Ieri dimineață, Radio România-Actualități informa că în unele depouri, ca Piatra Olt, Arad și Craiova, unii mecanici de locomotivă ar fi reluat lucrul. Știrea s-a dovedit a fi inexactă. Greva mecanicilor de locomotivă a continuat ieri, fiind paralizat întregul transport feroviar. Ca o măsură extremă de protest, greviștii din unele regionale din țară au anunțat că vor intra în greva foamei.

Negocierile cu președintele Iliescu au eșuat. Greviștii de la Iași, pe care i-am consultat în cursul zilei de ieri, precizau că inclusiv președintele țării a fost dezinformat de către Administrația S.N.C.F.R. Greviștii de la Iași consideră că greva va continua pînă la rezolvarea conflictului de muncă și pînă cînd Administrația S.N.C.F.R. va vrea să încheie acest conflict de muncă.

După ce greviștii au ignorat decizia Curții Supreme de Justiție, după ce Guvernul n-a găsit nici o soluție pentru rezolvarea conflictului, iată că și președintele Iliescu se lovește de refuzul mecanicilor de locomotivă de a relua lucrul. Greviștii sînt decișI să nu cedeze, fiecare zi de așteptare înfuriindu-i și mai tare. În România, greva a ilustrat o gravă criză de autoritate. În cursul după-amiezii de ieri, Guvernul României i-a somat pe greviști să reia lucrul pînă la ora 20.00, altfel li se vor desface contractele de muncă, iar Poliția va elibera sediile greviștilor.

E o soluție disperată, care, se pare, nu-i va determina pe greviști să reia lucrul.

În acest caz, măsura de forță preconizată va turna gaz peste un foc și așa încins.

Greva mecanicilor de locomotivă ilustrează două lucruri: ilegalitatea continuării grevei în/diferent de somații și lipsa de soluții din partea guvernului și a președintelui. Președintele Iliescu n-a putut să fie un mediator veritabil, așa cum îi cere funcția.

Din acest motiv, el nu mai este un simbol, fiind supus vremurilor, ca orice cetățean al țării.

ultimul vagon poștal

Totuși, inginerii mecanici au căutare

În cotidianul "Monitorul" s-a emis părerea că inginerii mecanici nu au căutare în producție. Această părere este complet eronată, dacă ținem seama de realitate.

Este edificator faptul că absolvenții promoției anului 1992, specialitatea Mecanică Agricolă, au fost angajați în totalitate în societățile comerciale "Agromec", "Servoagromec", "DGAA", întreprinderi de morărit și panificație, prelucrarea legumelor și a fructelor, prelucrarea strugurilor, prelucrarea produselor din zootehnie, precum și în alte domenii cum ar fi construcția de mașini, în general, și de mașini agricole, în special.

Promoția din anul 1993, Mecanică Agricolă, a plecat din școală după 1 iulie. Pînă în momentul de față, aproape toți au găsit loc de muncă în specialitatea în care s-au pregătit. Mai mult, Ministerul Agriculturii și Alimentației, Direcția de mecanizare, asigurarea resurselor și investiții, prin adresa nr. 71760, din 5.07.1993, ne face cunoscut că, pentru absolvenții de la Iași ai secției de Mecanică Agricolă, promoția 1993, sînt 23 de locuri disponibile în județele Bacău (3), Galați (7), Suceava (12) și Sălaj (1).

Considerăm că, în viitor, așa cum este firesc pentru o țară cu specificul României, întreprinderile din domeniul mecanizării agriculturii, întreprinderile pentru producerea și prelucrarea produselor agro-alimentare se vor dezvolta continuu, fapt ce va determina o cerere sporită de ingineri mecanici de diferite specializări (mecanică agricolă, utilaje pentru industrie alimentară, transport rutier sau mașini termice).

Avem convingerea fermă că articolele din presă, care prin conținutul lor pot descuraja (chiar involuntar) absolvenții de liceu să îmbrățișeze o carieră inginerească, sînt profund dăunătoare. Prosperitatea unei națiuni este determinată în primul rînd de producția materială realizată de oameni cu o solidă pregătire tehnică.

În învățămîntul tehnic superior, studenții admiși în 1993 vor fi pregătiți ca ingineri ce vor lucra în producție abia peste 5 ani, cînd economia României va fi pe făgașul normal de dezvoltare.

Sîntem convinși că presa ieșeană poate contribui la readucerea lașului universitar pe locul doi în țară (ca număr de studenți), loc pe care îl merită cu prisosință.

V. Neculăiasa

Domnule procuror general al țării, nu mai încercați să influențați opinia publică!

Îmi asum cele ce urmează și vă rog să publicați durerea și revolta ce m-au cuprins, cînd am văzut și auzit pe domnul procuror general al țării care mi s-a părut pe jumătate adormit, pledînd, mai ceva ca un avocat, în apărarea criminalilor deosebiți, în sensul că nici unul dintre aceștia nu merită pedeapsa cu moartea. Ascultîndu-i pledoaria, mă gîndeam că acest procuror e o bomboană de om și că, dacă niște bandiți i-ar pătrunde în casă și i-ar asasina soția și fiica, în timp ce le violează, domnia sa ar face doar o reclamație la poliție, iar în instanță, ar cere pedeapsa cu închisoarea pe viață, ca să poată "să aibă remușcări" asasinul în timp ce îi va fi asigurată existența în condiții de igienă, televizor, bibliotecă și asistența medicului curant.

Domnul procuror general își duce munca onorabilă în mijlocul multor hîrtii și secretare, ședințe, protocoale etc. etc. și habar nu are și nu poate simți groaznica teroare și durere în care își dau sufletul victimele, și disperarea părinților, fiilor, soților familiei celui ucis. Mai mult, pe asasini îi consideră, în general, infractori doar. Domnia sa nu face deosebire între un criminal care săvîrșește fapta din gelozie, foame, răzbunare, înfierbîntare la un pahar de alcool, pentru pămînt etc. etc. și ucigașul sadic, violator, jefuitor, care își alege victimele dintre bătrîni, femei, copii. Aceștia din urmă, trebuie să știe domnia-sa că, nu sînt oameni care săvîrșesc o crimă în anumite împrejurări. Acestor indivizi nu trebuie să li se aplice doar o pedeapsă privativă de libertate. Ei au aspect de ființe umane, dar creierul lor este altfel conceput. Nici cu fiarele nu pot fi comparați, fiindcă fiarele ucid doar de foame. Și au circumstanțe atenuante! Nu au rațiune și nu fac parte din societatea humanoidă. Asasinilor violatori, ciopîrțitori, antropofagi etc. nu trebuie să li se aplice pedepsele din Codul penal. Ei trebuie încadrați în rîndul țînțarilor, șobolanilor, lăcustelor, microbilor și să li se aplice exterminarea. Societatea nu trebuie să menajeze asemenea cancere; nu trebuie să le asigure existența și viața pînă la deznodămîntul final. Din impozitul pe salar al domnului procuror-șef al țării, prin buget, o parte trebuie să o aloce celor care i-au violat și strangulat soția și copilul? Pentru a le crea condiții de viață în detenție?

Domnul procuror general își permite să vină în fața țării, să instige poporul împotriva pedepsei cu moartea pentru bipezii ucigași. Merită o scrisoare de mulțumire din partea asasinilor.

Și încă un aspect reieșit din pledoaria domniei-sale, din seara de marți, 10 august. Spune domnia sa că nu trebuie să omorîm "oameni" și că s-ar putea ca justiția să greșească într-o eventuală hotărîre capitală și să nu se mai poată reveni. Mă întreb: dumnealui așa apreciază justiția noastră? Crede dumnealui că un singur judecător din țara asta ar putea da o asemenea condamnare fără probele convingătoare, inclusiv recunoașterea faptei? Domnule procuror, justiția de azi, cred eu, nu mai așteaptă hotărîrea sau ordinul C.C. pentru a-l condamna pe Pătrășcanu și mulți ceilalți, inclusiv Ceaușescu. Aveți dreptate, timp de 50 de ani aproape, "justiția" a condamnat la moarte, din ordin. A greșit justiția. Nu vă fie frică, acum, că mai poate greși justiția (fără ghilimele). Justiția nu va condamna la moarte pe nimeni prin prezumții. Nu mai influențați opinia publică, pentru că nu veți avea adepți decît pe ucigași și pe cei predispuși la asemenea fapte, sau inconștienții.

Și dacă vă e teamă că România nu poate intra în granițele Europei din cauză că pedeapsa cu moartea nu e destul de democrată, vă înșelați. Sînt țări mult mai democrate decît România, dar care aplică pedeapsa cu moartea celor care atacă democrația prin asasinatele lor. Democrația nu trebuie să lase în viață asasinii.

Fiți de partea noastră, a celor mulți, cinstiți și buni și apărați-ne de ucigași. Scoateți-i din viața noastră. Vă vom fi recunoscători, dacă veți fi primul care să votați pentru introducerea acestei pedepse și vă veți convinge că zicala cu frica și bostănăria e adevărată și că mulți copii, femei, oameni, în general, nu vor mai fi supuși crimei bestiale. Și încă ceva: noi, cei mulți, nu avem gărzi personale.

Gheorghe Druja
Str. Roman Vodă nr. 2, bloc A19, ap. 25 - Iași.

Cerem sprijin pentru familia noastră

Subsemnata Apachiței Brîndușa, din Iași, str. Crișului nr. 13, bloc C24, ap. 1, parter, mă adresez dumneavoastră și întregului colectiv de la redacția cotidianului "Monitorul" cu următoarea rugăminte

- dacă vreți și aveți bunăvoința să ajutați o familie nevoiașă sau dacă nu, poate niște persoane de bine care au posibilitatea să ne ajute cîtuși de puțin.

Noi, prin intermediul dumneavoastră, cerem sprijin și ajutor.

Familia este compusă din 5 (cinci) persoane, dintre care numai o singură persoană muncește, deci avem un singur salar și acesta foarte mic, am trei copii, toți la școală, vă dați seama și dumneavoastră cîtă cheltuială se cere pentru acești copii, mai ales că cel mai mic merge anul acesta la școală, iar ceilalți doi sînt în clasa a VI-a și respectiv a XI-a la liceu.

În speranța că vom fi ajutați, vă mulțumim foarte frumos și cu respect față de colectivul cotidianului "Monitorul", vă așteaptă, cu drag, întreaga familie. Încă o dată, vă mulțumim.

Ce mi s-a întîmplat la Barcelona

Sînt gata să vă vînd un pont!

Istorisirea ar începe în stilul clasic al bancurilor de pe vremea răposatului cu "la o masă erau un francez, un... și un...", deci, prefer să vă spun că făceam parte dintr-o orchestră internațională și că mă aflam împreună cu cîțiva colegi pe o terasă din Barcelona. Primul pahar de vin și o conversație asortată cu notele pictate pe obrajii chelnerilor. Printre pahare, apare pe masă un cartonaș.

Traduc: "Sunt un refugiat român... Vă rog, aveți milă..." Îmi ridic privirea în lungul mîinii care i-a întins. Vorbe de bun sosit. Tăcere. Continui. Tăcere.

"Ei, doar mă-nțelegi?! Ești român!"

Și răspunsul "Si, si!"

Vedeți dar cît greșește cel ce spune că nimeni nu ar vrea să fie în pielea unui român!

N-am avut timpul necesar de a afla dacă sînt mulți aspiranți la acest titlu, căci cerșetorul spaniol a dispărut iar eu, inutil să vă mai spun, mi-am dat brusc seama cît sînt de obosită și m-am întors la hotel.

Mihaela CREMENE

C.M. Atletism Stuttgart 1993

Invazie chineză la 3000 m feminin

■ La 5000 m - o nouă minune kenyană: Ismael Kirui

Seara de luni a C.M. de atletism de la Stuttgart a fost cea mai frumoasă de pînă acum. A fost seara în care atletismul și-a intrat în drepturile sale, după două zile în care - cu excepția finalei de la 100 m masculin - probele spectaculoase nu prea și-au făcut apariția.

Subliniem, mai întîi, copleșitoarea revanșă a Africii

Khalid Skah, marele învins al cursei de 5000 m

platourilor în proba de 5000 m, probă în care fantasticul trio etiopian nu a putut face nimic în fața noului superstar al Kenyei: Ismael Kirui. Apoi, "suta" de metri feminină cu nesansa (pentru a cîta oară?) a Merlenei Ottey, învinsă "la un vîrf de păr" de Gail Devers! (Vă mărturisesc că m-ar fi bucurat o victorie a rusoaicei Privalova în fața acestei "constelații de abanos" În dorul Katrinei Krabbe.) Extraordinare au fost și probele tehnice: triplu saltul cu acest Michael Jackson al atletismului, "show-manul" Mike Conley. Cît despre suliță, am realizat că aceasta încetează de a deveni "proba surprizelor" cînd la startul ei se aliniază cehul Jan Zelezny...

Am lăsat (intenționat) la urmă proba feminină de 3000 m cu revelația chineză. Invazia asiatică a acelor atlete asiatice, din care doar cîștigătoarea (Qu Yingxia - locul III la 1500 m, la J.O. de la Barcelona) era mai cunoscută - a lăsat fără replică restul plutonului cu alergătoarea de trenă Yvonne Murray în frunte și cu tacticiana Sonia O'Sullivan la "pîndă". Personal, cred că, în condiții normale, irlandezei nu i-ar fi scăpat titlul. Ea a adoptat o tactică de așteptare, îndelung verificată în concursuri, dar nu a avut cum să prevadă incredibila explozie chinezească din final, care a surprins întreaga lume a atletismului! Nu știu în ce măsură a acționat "staff-ul tehnico-farmaceutic" est-german, dar e bine de știut că atletismul feminin din fosta RDG strălucea mai mult prin sprinterele și săritoarele de laborator, domeniu în care China comunistă nu și-a făcut apariția încă! Pînă la proba contrarie, susținem ideea că infuzia de tehnicieni berlinezi s-a materializat prin valorificarea științifică a uriașei baze de selecție pe care o reprezintă China. Cît despre absența colosului asiatic la marile concursuri internaționale și rezistența chinezilor la controalele antidoping inopinate, să vedem ce va spune IAAF. După intransigența dovedită în ultimii ani în această problemă, sîntem convinși că forul atletic mondial va găsi soluția, în cazul în care se va demonstra ceva necurat la mijloc..

G.I. NICOLAE

P.S.: Cîștigătorii din ziua a III-a. **3000 m feminin** - Qu Yingxia (China) 8:28,71; **5000 m** - Ismael Kirui (Kenya) - 13:02,75 (TOP '93); **100 m feminin** - Gail Devers (SUA) 10.81 s (TOP 1993); **triplu-salt** - Mike Conley (SUA) - 17,86 m (TOP 1993); **suliță** - Jan Zelezny (Cehia) 85.98 m.

În clasamentul pe națiuni, SUA, la masculin, și China, la feminin, au obținut cîte două titluri.

Clasament general: 1. SUA (3-1-2); 2. China (2-1-1); 3. Finlanda (1-1-0); 4. Spania (1-0-2).

În acest clasament pot interveni modificări, deoarece delegația jamaicană a depus o contestație privind titlul mondial la 100 m feminin. O hotărîre definitivă va fi luată astăzi.

Ismael Kirui (Kenya)

ATLETISM - Campionatele naționale de juniori II

Alina Perian - recordmenă la săritura cu prăjina

La sfîrșitul săptămînii trecute, au avut loc, la București, Campionatele naționale de atletism rezervate juniorilor II. În cadrul acestei competiții s-au stabilit trei recorduri naționale: la 1.500 m obstacole, prin Olimpia Pop (C.S.S. Zalău): 4:54,36; la prăjină juniori III, prin Simona Bejenariu (C.F.R. Timișoara): 2,80 m, și tot la prăjină, dar la juniori II, prin ieșeanca Alina Perian (C.S.S. L.P.S. Iași): 3 m (antrenor - prof. Butnaru).

În cadrul aceleiași competiții, au mai fost stabilite două recorduri naționale de juniori II, la 300 metri garduri (probă recent introdusă), prin Ionela Tîrlea (Rm. Vîlcea) și Dan Susa (C.S.M. Pitești), dar acestea nu au fost omologate, pe motiv că distanța pînă la primul gard nu a fost regulamentară. În mod paradoxal, au anulat eforturile tinerilor atleți tocmai cei vinovați, arbitrii și oficialii, cei care ar fi trebuit să măsoare corect distanța dintre garduri.

Leonard CĂNĂNĂU

Fotbal pe mapamond

■ Tunarii se răzbună

Într-o partidă disputată în devans, în cadrul etapei a II-a a Campionatului englez, Arsenal Londra a învins în deplasare cu 1-0 pe Tottenham Hotspurs. Unicul gol al partidei a fost reușit de Wright, în minutul 87. De remarcat că, în prima etapă, "tunarii" au fost învinși pe teren propriu de Coventry City (0-3).

■ Basile Boli - indisponibil

Fundașul francez Basile Boli (Olympique Lyon) nu va participa la meciul dintre Franța și Suedia din cadrul preliminariilor C.M., grupa a VI-a europeană. El a suferit recent o ruptură musculară, neputînd fi prezent la Stockholm, pentru importanta partidă de duminică. În absența lui Boli, selecționerul Gerard Houllier a apelat la Marcel Desailly (Olympique Marseille), convocat pentru prima dată în reprezentativa Franței.

■ "Diavolii roșii" ajută copiii mexicani

Uniunea Regală a Asociațiilor de Fotbal din Belgia (U.R.B.S.F.A.) a primit din partea F.I.F.A. premiul fair-play pe anul 1993, pentru ajutorarea unui număr de 26 de copii mexicani orfani, precum și pentru campania sa împotriva violenței pe stadioane. Echipa națională a Belgiei, la inițiativa căpitanului Jan Ceulemans, a decis să ajute pe copiii dezmoșteniți ai soartei din Toluca, unde jucătorii se află în cantonament și să inițieze crearea unei fundații caritabile "Accion diablos rojos - Casa Hoggar Toluca", pentru sprijinirea copiilor orfani.

■ Henrik Larsson la Feyenoord

Fotbalistul suedez Henrik Larsson, atacantul echipei Helsingborg, a semnat un contract pe doi ani și jumătate cu formația olandeză Feyenoord Rotterdam. În vîrstă de 21 de ani, Larsson, component al echipei de tineret a Suediei, este al treilea jucător suedez care va juca în acest sezon în Olanda, după Klas Ingesson (P.S.V. Eindhoven) și Stefan Petterson (Ajax). **(Mediafax)**

Reîntoarcerea la fotbal

Cupele Europene inter-cluburi iau un nou start

Pentru prima dată în istoria lor, Cupele Europene la fotbal iau startul la mijlocul lunii august. Motivul e simplu: numărul mare de echipe înscrise în cele trei competiții continentale a determinat UEFA să ia decizia de a organiza o rundă preliminară. Anul acesta, în Cupa Campionilor vor avea loc zece astfel de duble manșe preliminarii, iar în Cupa Cupelor unsprezece. Ele se vor disputa pe 18 august (turul) și 1 septembrie (returul), învingătoarele urmînd să promoveze în turul I.

În Cupa Campionilor, vom urmări cu mult interes debutul fraților de peste Prut, reprezentați în această competiție de Zimbrul Chișinău. Formația moldoveană întîlnește (primul meci pe teren propriu) pe campioana Israelului, Beitar Ierusalim. Capul de afiș al zilei (dacă putem vorbi de așa ceva la acest nivel) îl reprezintă întîlnirea dintre Omonia Nicosia (Cipru) și FC Aarau (Elveția). Celelalte partide din Cupa Campionilor sînt: Cwmbran Town (Țara Galilor) Cork City (Irlanda); Dinamo Tbilisi - Linfield (Irlanda de Nord); J.K. Helsinki - Norma Tallin (Estonia); Partizani Tirana - Akranes (Islanda), Avenir Beggen (Luxemburg) - Floriana La Valleta (Malta); Skonto Riga (Letonia) - Olimpia Ljubliana (Slovenia); Croația Zagreb - B 68 Toftir (Feroe). Acest ultim meci ne interesează în cel mai înalt grad, deoarece învingătoarea va juca în turul următor cu campioana României, Steaua.

În Cupa Cupelor, partida F.C. Balzers (Liechtenstein) - Albetrol (Albania) s-a disputat în devans, încheindu-se cu victoria gazdelor cu 3-1. În afara meciului RAF Riga (Letonia) - Havnar Boltfelag (Feroe), care va decide adversara Universității Craiova în turul II, mai au loc întîlnirile: Karpati Lvov (Ucraina) - F.C. Shelbourne (Irlanda); Sliema Wanderers (Malta) - Degersfors (Suedia); Apoel Nicosia - Bangor (Irlanda de Nord); Duddelange (Luxemburg) - Maccobi Haifa (Israel); Valur Reykjavik - Anjalankoski (Finlanda); Nikol Tallin (Estonia) - Lillestroem (Norvegia); F.C. Kosice (Slovacia) - Jalghiris Vilnius (Lituania); Lugano (Elveția) - Neman Grodno (Bielorusia); Odense (Danemarca) - Publikum Celje (Slovenia).

I.C. TEODOR

TENIS

Ruxandra Dragomir - în turul doi la Toronto

■ Jucătoarea română de tenis Ruxandra Dragomir a trecut în turul al doilea al turneului internațional de la Toronto (Canada), învingînd în primul tur pe rusoaica Elena Makarova, cu scorul de 7-6, 6-2.

Alte rezultate din acest turneu, care contează pentru circuitul profesionist feminin și este dotat cu premii în valoare totală de 725.000 dolari: Nathalie Tauziat (Franța) - Catherine Suire (Franța): 6-2, 6-0; Katerina Maleeva (Bulgaria) - Natalia Baduone (Italia): 6-3, 7-5; Ann Grossman (SUA) - Tessa Price (SUA): 6-2, 6-3; Naoko Sawamatsu (Japonia) - Larisa Neiland (Letonia): 6-1, 2-6, 6-0.

Reamintim că Ruxandra Dragomir (născută la Pitești, la 24 octombrie 1972 - 1,68 m/57 kg) a realizat în acest an cea mai bună performanță a carierei sale, ajungînd pînă în optimile de finală ale turneului de la Roland Garros.

■ Alte turnee internaționale: Indianapolis (A.T.P. - 1,04 milioane dolari) - turul I: Andrei Cesnokov (Rusia) - Thomas Enquist (Suedia): 6-2, 6-4; David Wheaton (SUA) - Francisco Clavet (Spania): 6-4, 6-2; Andrei Cerkasov (Rusia) - Mikael Pernfors (Suedia): 6-4, 7-6; Fabrice Santoro (Franța) - Kenneth Carlsen (Danemarca): 6-2, 6-4.

New Haven (A.T.P. - 1,04 milioane dolari): Martin Damm (Cehia) - Jeremy Bates (Anglia): 7-5, 3-6, 6-3; Daniel Vacek (Cehia) - Sergio Cortes (Chile): 7-5, 6-1; Chris Woodruffe (SUA) - Michael Joyes (SUA): 0-6, 6-4, 6-2; Jörn Rezenbrink (Germania) - Kenny Thomas (SUA): 6-4, 6-2. **(Mediafax)**

Suflet de microbist...

A trecut vremea fotbalului studențesc

Conform legilor ireversibile ale naturii, în decursul timpului, materia inertă se transformă în viață. La fel s-a întîmplat și cu fotbalul din dealul Copoului. Politehnica a murit, dar s-a născut o nouă grupare sportivă, mult mai puternică, numită Polynx Iași. Transformarea este benefică pentru fotbalul ieșean pentru că cei ce se ocupă acum de club, pe lîngă pasiunea (deja dovedită) pentru sportul rege, au și putere financiară. Cu toate acestea, nu putem să nu regretăm faptul că Institutul Politehnic Iași, cel care a patronat această echipă, a renunțat așa ușor la cele 31% din acțiunile societății comerciale Polynx, cotă parte pe care noii patroni ai team-ului ieșean le-au oferit institutului sus-numit în schimbul fotbaliștilor și a mijloacelor fixe existente la club. Ne pare rău mai ales pentru cîteva personalități marcante ale I.P. Iași, pe care lumea fotbalistică nu-i va uita ușor. Este vorba despre prof. dr. ing. Marcel Patraș, cel care a condus mai bine de 20 de ani secția de fotbal și care trăia fenomenul sportiv la cel mai înalt grad, de fostul prorector al I.P.I., domnul Ion Șerbescu care (unicat!) își încuraja echipa favorită din incinta terenului de joc și de prof. Ioan Marica, al cărui tact și înțelepciune erau puse, de cîte ori a fost solicitat, în slujba formației studențești. Și totuși, oricît ne-am agăța de rezultatele bune, obținute de Poli, în perioada studențească, trebuie să recunoaștem cu realism că vremea nostalgicelor derby-uri studențești a trecut, buldozerul profesionism dărîmînd fără milă pe cei care nu reușesc să facă bani.

Leonard CĂNĂNĂU

Mediafax transmite ... de la Stuttgart

■ Mercedes... fără carnet!

O dată cu victoria în concursul feminin de maraton, japoneza Yuko Asari a primit și cheile unui splendid Mercedes. Numai că tînăra sportivă din Țara Soarelui Răsare nu va putea beneficia imediat de premiu... neavînd carnet de conducere. Atleta japoneză a promis să remedieze cît de curînd acest neajuns, înscriindu-se de urgență la concursul pentru obținerea mult visatului permis auto...

■ Effiong își păstrează optimismul!

După fiasco-ul înregistrat în finala masculină de 100 m plat, nigerianul Daniel Effiong (care deținea, înaintea întrecerilor, cea mai bună performanță mondială a sezonului - 9.99 s) este de părere că va "face o figură mai bună" la 200 m plat. "Mă simt mai bine pregătit pentru 200 m, unde apreciez că am șanse mai mari de reușită" - a declarat nigerianul. Nu cumva Carl Lewis gîndește la fel?

■ Belgienii au ghinion...

Una din delegațiile cele mai "năpăstuite" de soartă este cea a Belgiei. Lotul belgian nu i-a putut alinia la start pe William Van Dijk (3.000 m obstacole: bronz la C.M. 1987), Silvia Dethier (100 mg) - accidentați, Lieve Seegers (3.000 m), devenită recent mamă, Vincent Rousseau și Veronique Collard care au preferat să se pregătească pentru C.M. de semi-maraton. Cine va salva, totuși, onoarea Belgiei lui Roelants, Lismont și Puttemans?

■ Excentrica Sandra...

Nu este vorba de simpatica interpretă de rock, ci despre una din frumusețile de culoare ale atletismului: americana Sandra Färmer-Patrick (argint la Barcelona, la 400 mg). Sandra, care obișnuise publicul cu vestimentația sa mai puțin... decentă, a promis că se va îmbrăca la Stuttgart în uniforma americană. "Îmi place să mă îmbrac cu ceva mai neobișnuit, dar la Stuttgart nu este autorizat să porți o îmbrăcăminte... excitantă" - a declarat Sandra. Ea a promis, totuși, că la primul mare concurs după C.M. (Berlin, 29 august) va reveni la costumația sa obișnuită.

■ Do you speak... Swahili?

Nu mică i-a fost surpriza unui atlet kenyan, cînd, lovindu-se pe stradă de una din "mascotele vii" care dau farmec întrecerilor, aceasta s-a scuzat în limba... swahili (cel mai răspîndit idiom negro-african, un fel de "esperanto" al populației bantu).

Imediat au intervenit și alți sportivi kenyeni, dornici să întrețină o conversație cu persoana care, dîndu-și jos masca și-a dezvăluit identitatea: Asha Elias, născută la Nairobi. Ea face parte dintr-un grup de cîteva zeci de "mascote" vii, în care mai figurează între alți străini, irlandezi, sîrbi, asiatici, etc.

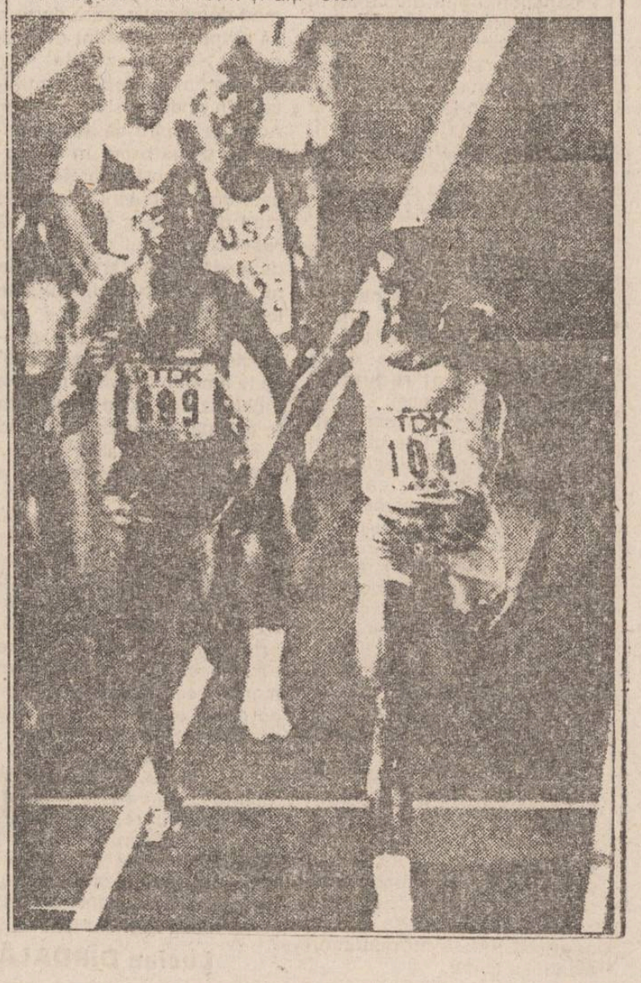

BRODERII

BRĂZDĂRI 1) Bramburealǎ 2) Borfaşi • Bacău, Buzău (sg.) 3) Bestii • Botos (fig.). 4) Binale • Bucăţica BĂRĂGANULUI (!) • Boris, "buzduganul" Bulgariei 5) Botezul balerinilor • Baza "BOLEROULUI" 6) Blestemul buturugii (fig.) • Bravada bătuţilor (sic!). 7) Binari !! • Baza bănuielii! • Burta balonului! 8) Bilanţurile bibliotecilor • Bej 9) Bureazǎ (pl.) • Bani betegi 10) Bravură.

BIFĂRI: 1) Beţia barbituricelor (adj.). 2) Boşorogealǎ (fig.) • Barcǎ 3) Bolid • Bogăţia boiului. 4) Biruitorii • Baza... baletului! Baza ... băşcăliei! 5) Bivoli bicefali!! • Băgăreţe. 6) Beligerantǎ • Biruinţa biologiei (inf.) 7) Bordura beretelor barosane • Bazǎ bogată! • Bucăţica blocului. 8) Bau bau (fig.) • Brăzdatǎ 9) Bebeluş botanic • Balastul baloanelor 10) Biruitoarea bolizilor

Eugen DEUTSCH

Soluţia careului "Oameni şi oameni" MATUR, INEC, INIMOS, EMA, MINA, ERMIT, MANECHINE, MARITA, LEI; OLAT; TRON; ME, APUCATI; I; OROR; S, T; INS; PACALA, EDUCA, A, EN

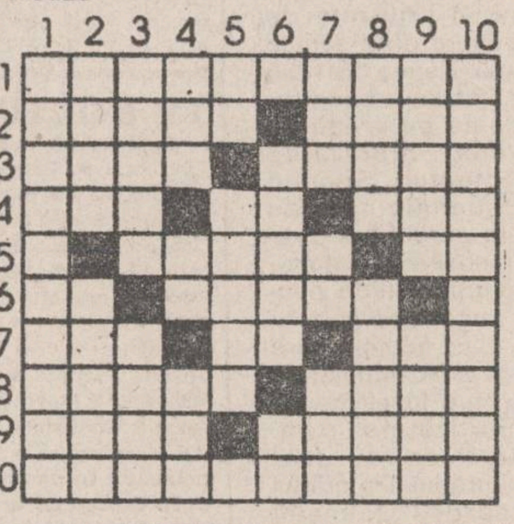

RADIO NORD-EST

Tel 14.55.30 ,14.24.46; fax 14.63.63

DE LUNI PÎNĂ VINERI

15^{40} - Info Sport

16^{45} - Financiarul

17^{10} - Punctul pe i

SÎMBĂTĂ

15^{30} Top N ,Top Nervos

Luni-Vineri 12^{30} -17^{30}
Sîmbătă 14^{00} -17^{30}
Duminică 23^{30} -04^{30}

TELEFOANE UTILE

• SALVARE 961
• POMPIERI 981
• POLIŢIE
Inspectoratul Judeţean - 146666, 140020, 146840; Municipiu - 146850; Serviciul Circulaţie 140070
• AGENŢIA CFR 147673
• INFORMAŢII GARĂ: 146333
• AUTOGARĂ 146587
• AGENŢIA TAROM: 115239
• INFORMAŢII AEROPORT 178126
• STAŢII PECO
Bas Ceauş - 176865, Aurel Vlaicu - 175812; Bucium - 132891; Crisan 112182; Păcurari 164142; Sărărie 147480.
• DISPECERATE:
RA Gaz-Metan - 141737, RA Apă-Canal 142451, Renel - 147070, deranjamente - 147070; Termoficare - 141956; RA Locuinţa - 112434; Telefoane - Deranjamente - 921, Protecţia mediului - 147010.
• GARDA FINANCIARĂ: 112851, 112427
• ADMINISTRAŢIA FINANCIARĂ: 143030
• NOTARIAT: 147574
• TRIBUNAL: 146300
• PROCURATURA: 146630
• CAMERA DE COMERŢ: 117757
• CENTRUL MILITAR JUDEŢEAN: 146370
• HOTELURI: Moldova - 142225; Traian - 143330; Unirea - 142110; Sport - 137817
• POLICLINICA CU PLATĂ triaj informaţii - 117244.
• OFICIUL JUDEŢEAN PENTRU PROTECŢIA CONSUMATORILOR: 145392

MICA PUBLICITATE

AUTO-MOTO

•Vînd Aro camionetă, motor Braşov; Lada 1500, vizibile la Autoservice Păcurari. Telefon (acasă) 145647 (11881)

• Vînd urgent CITROEN PALLAS, stare excepţională, cu piese de schimb, informaţii suplimentare, după ora 20.00, la telefon 157345 (11876).

ELECTRONICE

• Vînd foarte avantajos osciloscoape CI 99 2x100 Mgz, CI 104 1 Ggz, ambele modele cu 2 spoturi. Tel. 171422 (11879).

CASE, TERENURI

• Vînd casă bătrînească şi teren, zonă centrală. Tel. 174919. (11873)

VÎNZĂRI

• Vînd CEFALOSPORINE injectabile. Tel. 114361

• Vînd var, non-stop, în orice cantitate, pentru societăţi şi persoane fizice. Str. Trei Fîntîni - Şoseaua Bucium - Tomeşti, lîngă serele Vlădiceni. (11791)

ÎNCHIRIERI

• Închiriez pe valută apartament mobilat, 2 camere, Podu Roş. Tel. 149998.

PIERDERI

• Pierdut buletin de identitate, permis de conducere şi carnet de student pe numele Ionică Mona-Laura. Le declar nule.

• Pierdut buletin de identitate şi permis de conducere pe numele Manea Claudiu şi certificat de înmatriculare pentru Dacia 1300, culoare alb 13 cu nr. 2-IS-4124. Le declar nule.

• Pierdut carnet student pe numele Grosu Florin. Îl declar nul (11849).

OFERTE SERVICII

• Execut fotografii alb-negru şi color cu diverse ocazii. Calitate ireproşabilă. Tel. 144305.

• Filmări video de calitate, convenabil. Tel. 1416772, 142528. (11827)

DIVERSE

• Magazinul RODEX îşi anunţă clientela că începînd cu 15.08.1993 are intenţia de a-şi majora adaosul comercial de la 30% - 50% (11850).

• Grup Şcolar Materiale de Construcţii Iaşi tel. 131986, organizează concurs de admitere pentru anul şcolar 1993-1994 la următoarele forme de învăţămînt: - liceu - curs de zi - clasa a IX-a; pentru profilele: - matematică - fizică - 26 locuri; - mecanic - 20 locuri - materiale de construcţii - 30 locuri; - şcoală profesională - curs de zi - anul I: - meseria ceramist - 49 locuri.

LOCURI DE MUNCĂ

• Angajez şoferi taxi. Tel. 159163, după ora 16.00. (11874)

FELICITĂRI

• Pentru că viaţa e compusă din bine şi rău, bucurii şi necazuri, dragoste şi ură, fericire şi nădejde, dorim ca binele, bucuria, dragostea şi fericirea să te însoţească mereu. Pentru Mihaela Nechifor, un sincer "La mulţi ani" din partea familiilor Hriţcu şi Cozma, cu ocazia zilei de naştere.

• Două fetiţe cu un buchet mare de flori, împreună cu tăticul lor, Vasile, îi doresc dragei lor mămici, Lucreţia Răpiceanu, "La mulţi ani", cu ocazia zilei de naştere.

MATRIMONIALE

• Italian, patron office import-export diamante, pietre preţioase şi aur, absolut singur înăuntrul sufletului, necăsătorit, stare materială foarte bună, 48 ani, cu spiritul încă tînăr, prezentabil, de o fidelitate absolută, nebăutor, nefumător, maximă seriozitate, caut exclusiv domnişoară/ doamnă tînără, frumoasă, afectuoasă, 20/35 ani, chiar şi divorţată, interesată de cunoaşterea mea doar în scopul unei căsătorii din dragoste. Scrieţi-mi, ataşînd o fotografie. Adresa mea: Camerin Giorgio, Via San Salvatore 38/F, Valenza (AL), Italia, tel. 0131 /9531:17. NB. Telefonare non serve, non voglio/ Scrivetemi tassati-vamente in italiano, non importa errori, per foto intendo faccia, fronte e profilo, intera persona, in piedi, fronte e profilo, la descrizione deve esser dettagliata piu'possibile, e'inutile scrivere senza i requisiti richiesti, la lettera verra'cestinata. Se dopo i tempi tecnici postali non ricevete riposta, la riposta vi e'gia stata data e'negativa non solecitate grazie. Tutto si fara'per corrispondeza fina alla mia decisione d'incontro.

DECESE

• A încetat să mai bată, pentru totdeauna, inima celei care a fost draga noastră prof. Sfinţescu Eugenia-Alexandrina. Corpul neînsufleţit este depus la casa mortuară a cimitirului Eternitatea, iar înmormîntarea va avea loc miercuri, 18.08.1993, orele 12,00. Dumnezeu să vă odihnească în pace! Familiile Munteanu Constantin şi Onescu Neculai. (11878).

• Familiile Macovei, Lespezeanu şi Hogaş, copiii şi nepoţii, anunţă cu durere încetarea din viaţă a dragului lor tată şi bunic, Macovei Andrei, 82 de ani, din comuna Bivolari. Înmormîntarea va avea loc joi, 19 august, ora 12,00, la cimitirul din comuna Bivolari. Regrete eterne! (11655).

CONDOLEANŢE

• Locatarii blocului D1, sc. A, str. Oancea, sînt alături de familia Rotariu pentru pierderea suferită şi-i transmit sincere condoleanţe. (11877).

• Absolvenţii promoţiei 1958 a Facultăţii de Construcţii din Iaşi deplîng trecerea în nefiinţă a colegului ing. Dorin Vrnceanu şi transmit condoleanţe familiei îndoliate. (11875).

• Nu sînt valori care să poată înlocui şi nici puteri care să măsoare înspăimîntarea clipei cînd priveşti în jur şi nu mai întîlneşti privirea caldă şi vocea blîndă a celei care a fost şi va rămîne pentru noi toţi Vlădescu Elena (Miky). Multe flori şi lacrimi de preţuire pentru sufletul ei ales. Colectivul de telefoniste şi pensionate din C.T.I. Iaşi (11603)

• Salariaţii S.C. VINIA S.A. Iaşi sînt profund îndureraţi de pierderea suferită de familiile Botezatu Constantin prin trecerea în neființă a fratelui şi cumnatului, Botezatu Panţiru. Prietenii şi colegii sîntem alături de ei în aceste clipe grele (11880)

Iaşi, Str. Cuza Vodă nr. 56
Tel. 115151, telefax 142030

LATIN
IMPEX S.R.L.
Societate Comercială Mixtă Româno-Italiană

vinde en gros şi en detail:

• **VOPSEA** în tuburi spray, culori clasice şi speciale (fluorescente şi cromate)
• **FAIANŢĂ** şi **GRESIE** import Italia
• Articole **DESEN, SCRIS** şi **PROIECTARE**
• **ARAHIDE** sărate în pungi vidate (50, 100 g)
• **MAŞINI MECANICE** pentru aplicat **PREŢURI** (Japonia)

Deschis zilnic 9.00 - 19.00

OFERTA NOASTRĂ ESTE CEA MAI BUNĂ!

Citiţi Monitorul

Această casetă luminoasă se află pe toate autoturismele TAXICOM S.A. Iaşi (TAXI DE STAT) şi aparţine **Agenţiei de publicitate NORD-EST**

În acest spaţiu publicitar se face acum reclama cotidianului MONITORUL
În aceeaşi casetă poate fi mîine şi reclama dumneavoastră.
Pentru aceasta vă rugăm să contactaţi

Agenţia de Publicitate NORD-EST
str. Smîrdan nr. 5 tel. 17.25.57 fax 14.45.77

©N-E Advertising 1993

monitorul

Director onorific: AUREL LEON

DAN RADU - redactor şef
OVIDIU SIMONCA - redactor şef adjunct
Tudor Agavriloaei - secretar general de redacţie

EVENIMENT: TONI HRITAC (şef-secţie), Mihaela Cănănău, Dan Fodor, Cristian Hanganu, Dumitru Hariga, Dragoş Huţanu, Silviu Labeş, Cristina Leca, Sorin Simon, Adina Scutelnicu, Ovidiu Scutelnicu, Sandel Tacu.
FOTOREPORTER: Constantin Plop
POLITIC: Radu Meşniţă, Lucian Postu, Cristian Racu.
ECONOMIE: COSTEL STROESCU, Mihaela Brezeanu, Alin Tocan
REPORTERI SPECIALI: Vasile Cojocaru, Dorin Popa
SPORT: G.I. NICOLAE, Leonard Cănănău, G. Anghel, Victor Grădinariu, I.C. Teodor.
REDACTOR DE SERVICIU: Ion N. Oprea.
GRAFICA, Lucian Amarii, Daniel Melinte
RECLAMA-PUBLICITATE: DANIEL SÎRBU, Cătălina Ailiesei, Liliana Cozma, Maria Vornicu.
CULEGERE - TEHNOREDACTARE COMPUTERIZATA: Cornelia Agavriloaei, Cerasela Cirimpei, Petronela Macovei, Florin Pavel, Liliana Signeanu, Mihaela Spineanu.

Mona Dîrtu - editor NORD-EST PRESS
Cristina Popescu - director de programe RADIO NORD-EST
Livia Susanu - director de producţie RADIO NORD-EST

EDITOR

NORD-EST s.r.l.

Director general
ALEXANDRU LĂZESCU
Director literar-artistic
FLORIN ZAMFIRESCU
Director comercial
CEZAR CALUSCHI
Manager: Gabriel Rusu

ADRESA REDACTIEI:
Str. SMÎRDAN nr.5
Tel. 17.25.57 (centrala)
Fax: 14.45.77

ABONAMENTELE se pot face la orice oficiu poştal din ţară. MONITORUL figurează în catalogul presei interne la poziţia 838

Tiparul executat la S.C. DOSOFTEI S.A. Iaşi

SOCIETATEA COMERCIALA TIPO MILX S.R.L.
cu sediul în Str. Rece nr. 5, ☎ 098/112123
(vis-a-vis de Restaurantul "Bolta Rece")

vă oferă:
— orice tip de formular tipizat sau cu regim special, la o culoare sau mai multe culori, necesare evidenţei contabile, de gestiune, de transport, etc.;
— ştampile, cărţi de vizită, antete, chenare, invitaţii;
— broşuri, reviste, cărţi, inclusiv preparare matriţe pentru tipar;
— lucrări de licenţă, de diplomă, teze de doctorat;
— etichete produs pe suport de carton sau metal;
— mape birou şi orice lucrare de legătorie.
la preţuri foarte avantajoase şi în condiţii calitative deosebite.

PROGRAM ZILNIC 8-18
DUMINICA: ÎNCHIS

Compania de turism NET organizează zilnic prin agenţia de turism COLIBRI:

Transport cu autocarul pe ruta Iaşi Constanţa - Mangalia şi retur.

Înscrieri zilnic la sediul agenţiei, Casa Modei et.1, între orele 9,00 -17,00

Preţul unui loc este de 4.000 lei

NET prin Colibri

ORGANIZEAZĂ

sejururi de 10 zile pe litoral în staţiunile:

VENUS - Hotel Veronica - 22.810 lei
JUPITER - minihoteluri - 20.000 lei
- Hotel Meteor - 27.660 lei
CAP AURORA - Hotel Onix - 29.365 lei

Înscrieri şi informaţii suplimentare la sediul Agenţiei de Turism "NET-COLIBRI" (Casa Modei - mezanin) zilnic între orele 9.00-17.00

Agenţia de Turism NET

Enigma din 24 iulie 1993

Misterioasa moarte a celui mai vechi gropar de la cimitirul Eternitatea

■ *familia crede că el a fost victima unui omor*

Pînă la data de 24 iulie 1993, Gheorghe Dicuseară a fost unul dintre cei mai vechi gropari din cimitirul Eternitatea. Avea peste 25 de ani de cînd săpa gropile ieşenilor care treceau în lumea "celor drepţi".

Adriana, soţia sa, era obişnuită să-i lipsească bărbatul de acasă pentru că ştia că acesta doarme în cimitir atunci cînd are mult de săpat a doua zi. Nu s-a alarmat văzînd că Gheorghe nu a venit acasă în seara zilei de 24 iulie. Duminică, a doua zi, a aflat că soţul său a decedat în jurul orei 5, la Spitalul de Neurochirurgie. Împreună cu cei 10 copii, s-a prezentat la morgă şi l-a luat acasă. Acesta, spune Adriana, avea un ochi vînăt şi o rană puternică la cap. Nu ştie nimeni din familie unde a fost găsit Gheorghe şi, dacă a fost lovit, cine l-a lovit.

La cimitir, cei 4 gropari care au fost colegi cu decedatul mai discută şi astăzi despre moartea suspectă a lui Dicuseară. "Chiar eu am fost de serviciu în ziua cu pricina, ne-a spus portarul cimitirului. Dicuseară a plecat în jurul orei 17,30 şi, chiar dacă băuse un pahar, nu părea să fi întrecut măsura. Nu cred că a băut în oraş pentru că groparii nu cumpără băuturi de la crîşme. Primesc destul aici ca să poată bea şi să mai ducă şi acasă"

D-na ing. Elena Frăţilă, o persoană care l-a cunoscut bine pe decedat, ne-a spus că Gh. Dicuseară nu era un om rău sau agresiv. "Dacă îi spuneau ceva ceilalţi gropari, Gheorghe punea capul în pămînt şi se apuca de treabă. Avea mulţi ani vechime şi în privinţa consumului de alcool. Cred că vă daţi seama că nimeni nu-i poate opri să nu bea cînd groparii au 3-4 înmormîntări pe zi", a spus d-na Frăţilă.

Toate aceste lucruri, puse cap la cap, creează familiei celui dispărut bănuiala că Gheorghe Dicuseară a fost victima unui omor. Biroul de presă al Poliţiei ne-a informat că, după efectuarea necropsiei, nu au rezultat aspecte care să arate o încăierare sau o agresiune. Decedatul prezenta o contuzie cerebrală gravă datorată unei căzături în urma consumului exagerat de alcool.

Gheorghe Dicuseară a fost timp de peste 25 de ani gropar la cimitirul Eternitatea

În cazul în care familia nu este de acord cu cele stabilite, dosarul poate fi redeschis. În acest sens trebuie formulată o plîngere adresată Parchetului de pe lîngă Judecătoria Iaşi (fosta Procuratură municipală).

Cert este că, pînă la această oră, familia decedatului nu ştie nici măcar unde a fost găsit Gheorghe Dicuseară. Singura informaţie pe care pretind că au primit-o în acest sens a venit de la spitalul unde a decedat Gheorghe. De acolo au aflat că victima a fost adusă de o persoană care a rămas necunoscută. Dicuseară Gheorghe aflîndu-se în comă de gradul 3 etilico-traumatică, urmare a unui accident nepreciza.

Ovidiu SCUTELNICU

Restricţii privind stabilirea gradului de invaliditate

■ *persoanelor încadrate în gradul III de invaliditate li se va opri impozit pe salar*

Începînd cu data de 1 iulie, anul acesta criteriile de apreciere a gradului de invaliditate au fost schimbate, acestea fiind mult mai restrictive. Astfel, Legea 32/1991 privind impozitul pe salariu a fost înlocuită cu Legea nr. 35/1993. Conform precizărilor Legii nr. 32/1991, toate persoanele care se încadrau în criteriile de apreciere a calităţii de handicapat erau scutite de oprirea impozitului pe salariu. Legea 35/1993 aduce o serie de schimbări, stabilirea handicapului fizic sau psihic făcîndu-se pe grade de invaliditate. În acest sens, precizările Ministerului Muncii şi Protecţiei Sociale menţionează că numai persoanele care au afecţiuni ce pot fi încadrate în gradul I şi II de invaliditate vor fi scutite de impozitarea salariului. Referitor la handicapaţii cu gradul III de invaliditate, acestora li se va opri impozit pe salariu, la fel ca oricărui alt salariat. Certificatele care atestă gradul de invaliditate al solicitantului se vor elibera de către comisiile care funcţionează pe lîngă cabinetele de expertiză medicală. Persoanele care consideră că au fost nedreptăţite prin trecerea de la gradul II la gradul III de invaliditate se pot adresa Comisiei Judeţene de expertiză medicală în decurs de 30 zile de la stabilirea gradului de invaliditate.

Mihaela CĂNĂNĂU

Un plop masiv s-a prăbuşit peste casa familiei Dragomir din strada Ion Creangă

■ *doamna Dragomir a ieşit din casă îngrozită, strigînd din răsputeri "Cremenalilor !"*

În noaptea zilei de 9 spre 10 august, o automacara şi o echipă specială au făcut eforturi pentru a înlătura un plop bătrîn, căzut pe acoperişul casei familiei Dragomir, din str. Ion Creangă nr. 88. Copacul a căzut peste casă în timp ce era tăiat de o echipă de specialişti. Prăbuşirea lui a creat o panică de nedescris şi a distrus reţeaua electrică a casei.

Familia Dragomir a fost cea care a cerut asociaţiei blocului C3 din str. Ion Creangă nr.85 tăierea pomilor masivi aflaţi foarte aproape de casa lor. Cu cîteva săptămîni în urmă, doi dintre aceştia au fost doboriţi de furtună şi au căzut în faţa casei. S-a convenit să fie tăiaţi alţi trei, iar lemnul să fie cumpărat de familia Dragomir cu 2000 lei bucata. Deoarece locatarii nu au fost mulţumiţi de preţ, doamna Dragomir a început să blesteme şi să cobească. Ea dorea ca pomii tăiaţi să cadă peste bloc. Numai că a fost altfel. La ultimul dintre cei trei plopi, cablul nu a mai rezistat şi copacul s-a prăbuşit peste casa familiei Dragomir. Aceştia au început să ţipe de groază şi să blesteme "cremenalii". Doamna Dragomir a ameninţat cu presa şi cu Poliţia.

Silviu LABEŞ

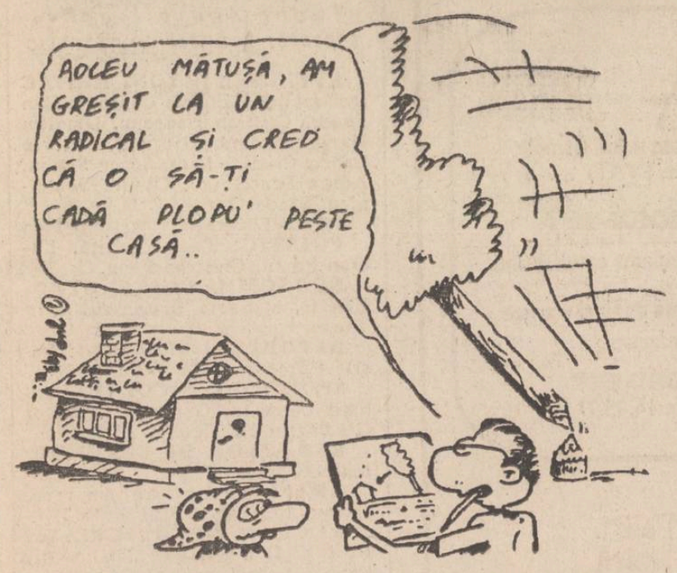

Primarul comunei Bosia ignoră deciziile luate de prefectul Iaşului

Stelian Galbău, primarul comunei Bosia, îşi bate joc de 165 de oameni

■ *el afirmă că " atît timp cît voi fi primar în comună, legea sînt eu"*

Prin decizia Prefecturii Iaşi cu numărul 118/18.03.1992, un număr de 449 de persoane din comuna Bosia ce deţin o suprafaţă de 305 hectare teren agricol devin acţionari la societatea comercială "Comtom" S.A. Tomeşti.

În urma înţelegerii între acţionari şi conducerea societăţii comerciale "Comtom" S.A. Tomeşti, persoanele în cauză urmau să primească din producţia realizată pe aceste terenuri contravaloarea în produse agricole (grîu) sau bani. Pentru anul 1991, conform înţelegerii mai sus menţionate, toate cele 449 de persoane au beneficiat de drepturile ce li se cuveneau.

Începînd cu anul 1992, au apărut şi primele nereguli în listele întocmite de către Primăria comunei Bosia, cu privire la persoanele care aveau dreptul la o cotă de grîu din producţia realizată de "Comtom" S.A. Tomeşti.

Stelian Galbău, primarul comunei Bosia, ignoră decizia luată de Prefectura judeţului Iaşi, menţionată mai sus, blocînd cantitatea de grîu ce se cuvenea, de drept, unui număr de 138 de acţionari.

Pentru alte 27 de persoane, acelaşi primar anulează decizia Prefecturii şi le omite de pe listele întocmite de Primăria Bosia, pe motiv că cei în cauză au primit pămînt în altă parte sau că nu deţin pămînt în zona respectivă.

Doamna Maria Grădinaru, şefa serviciului tehnic la "Comtom" Tomeşti, ne-a declarat că mulţi acţionari nu figurează pe listele întocmite de Primăria Bosia pentru cei în drept să primească grîu de la "Comtom" Tomeşti, pentru anii 1992-1993, locul acestora fiind luat de persoane necunoscute.

Deciziile contradictorii luate de primarul comunei Bosia au dus la creşterea stării de tensiune între acţionari şi societatea "Comtom" Tomeşti.

Georgeta Balint, deţinătoare a unei suprafeţe de 0,76 ha teren agricol şi devenită acţionar la "Comtom" Tomeşti, este una din persoanele nedreptăţite de primarul Bosiei.

Cu toate demersurile făcute la Prefectura judeţului Iaşi şi la comisia judeţeană de aplicare a Legii fondului funciar, ea nu a putut să intre în posesia drepturilor ce i se cuveneau de pe această suprafaţă, datorită ilegalităţilor comise de primarul comunei Bosia.

În discuţia avută de soţul doamnei Balint cu primarul comunei Bosia, acesta a declarat: "Am autonomie locală. Atît timp cît voi fi primar, în comună legea sînt eu".

Sândel TACU

CARNETUL ZILEI

MIERCURI, 18 august 1993

✝**Sf. Mc. Flor şi Lavru**

VREMEA

Vremea va deveni treptat instabilă, mai ales în cursul după-amiezii. Cerul va fi variabil, apoi se va înnora treptat, devenind favorabil averselor de ploaie şi descărcărilor electrice, iar cu totul izolat grindinei. Vîntul va sufla la început din sector sudic, iar apoi din cel nordic, cu intensificări de scurtă durată. Temperaturile maxime vor fi cuprinse între 25-28 grade, iar cele minime între 13-16 grade. **(Centrul de Prevedere a Vremii Bacău)**

TV BUCUREŞTI

TVR.I 7,00 TVM ● Telematinal ● 10,00 TVR Iaşi ● Telex ● Horoscopul zilei ● Monumente ale naturii ● Magazin de vacanţă ● Muzică ● 11,00 TVR Cluj-Napoca ● Concert de prinz ● Rubrică în limba maghiară (ora 11,30) ● 12,00 La sept ● Palete ● Recitalul formaţiei "The Oak Ridge Boys" în Austin City Limits ● 13,00 Ecran de vacanţă ● Reîntîlnire cu "BA DA! BA NU" (II) ● 13,30 Desene animate ● Prinţul şi sirena ● 14,00 Actualităţi ● Meteo ● 14,15 Ora de muzică ● Valori ● Confirmări: Studioul de muzică veche al Radiodifuziunii ● 15,00 Album de vacanţă ● Incursiune în paranormal: energia şi viaţa ● 15,30 Cursuri de limbi străine ● De la lingua latina ● 15,45 O samă de cuvinte ● Video-biblioteca pentru toţi ● 16,00 Actualităţi ● 16,05 Oameni de lîngă noi ● Ştiri (pentru surzi) ● Drumul către o nouă familie ● 16,35 Panoramic muzical ● 17,05 Sport Club ● 18,00 Documentar artistic ● Opus 11 ● Poem cinematografic ● 18,30 Dosarele istoriei ● 23 august 1944 - dimensiune europeană (I) ● 19,00 Festivalul internaţional de folclor al Ţărilor Latine - Tulcea '93 ● 19,30 Desene animate ● Perrine ● **20,00 Actualităţi** ● 20,35 Sport ● **20,40 Telecinemateca " Dreptate în lanţuri (România, 1983). Premieră TV.** Cu: Victor Rebengiuc, Ovidiu Iuliu Moldoyan, Claudiu Bleonţ ● 22,40 Reporter '93 ● Sarea pămîntului: curajul ● 23,25 Simpozion. Revistă de literatură şi arte ● 0,25 Succes românesc la Festivalul de la Santander - Spania. Reportaj de Iosif Sava şi Viorel Sergovici ● 0,55 Actualităţi ● 1,10 Închiderea programului.

TVR.2 16,00 Actualităţi ● 16,05 Portativul preferinţelor muzicale. Redactor Tedy Dumitrescu ● 16,35 Desene animate ● Pinocchio ● 17,00 Teatru TV. Diana, de Lope de Vega. Cu: Tamara Creţulescu, Mihai Dinvale, Petre Lupu, Ion Lemnaru, Ovidiu Schumacher ● 18,30 Emisiune în limba maghiară ● Film serial "Mustaţă" (II) ● Desene animate ● Ştiri culturale ● 20,00 Actualităţi ● 20,35 Tarafuri tradiţionale doljene ● Suită de cîntece oltenești interpretate de tarafurile din Melineşti, Sadova şi Grecești ●21,00 TVM ● Mesager ● 21,30 De-ale pieţei în economia Capitalei ● Ascensorul în cădere liberă ● 22,30 TVE Internacional ● 23,00 Documentar TV: Pe cărări de ape(II) ● 23,00 Închiderea programului.

RADIO IAŞI

6,00 Dimineţile noastre ● 8,00 Buletin de ştiri ● 8,10 În bătrîni, din oameni buni ● 8,30 Pe-un picior de plai ● 9,00 Radiosfera ● 12,00 Radio Chişinău ● 13,00 Radiojurnal Bucureşti ● 13,20 Jazz în comentariu şi sunet ● 14,00 Galaxia rock ● 15,00 Columna ● 15,30 Pagini din Opera "Gioconda" ● 16,00 Radiojurnal ● 16,15 Radiograme ● 18,20 Corespondenţa radio de muzică populară ● 19,00 Agronomica ● 20,10 Vedete în recital ● 20,30 Armonii corale ● 21,00 Evenimentele zilei ● 21,10 Albumul cîntecului francez.

RADIO NORD-EST 70,76 MHz

12,30- 13,00 Dialog muzical Pop - Rock 13,00 Ştiri 13,10 Discul zilei 15,00 Ştiri 15 Magazin Nord- Est din cuprins: muzică, ştiri, reportaje Infosport,(15,40) Financiarul (16,45) Punctul pe I (17,10)

CINEMATOGRAFE

● **VICTORIA** (Tel. 112502): **" Corp delict"**, prodcuţie SUA, 1990, dramă poliţistă, orele: 9; 11; 13; 15; 17; 19.

● **REPUBLICA** (Tel. 114327): **" Ultimul mohican"**, producţie SUA, 1992, film de aventuri şi de dragoste, orele: 9; 11; 13; 15; 17; 19.Sala mică: Program de videotecă, orele: 10; 12; 14; 16; 18; 20.

● **COPOU** (Tel.145738): **" Misiunea lui Cindy"**, producţie Hong Kong, 1992, film poliţist, orele: 9; 11; 13; 15; 17; 19.

● **DACIA** (Tel.164740): **" Rambo I"**, producţie SUA, 1982. Thriller cu Sylvester Stallone, orele: 9; 11; 13; 15; 17; 19.

● **TINERETULUI** (Tel. 117178): **" La limita extremă"**, producţie SUA, 1991. Thriller poliţist, orele: 9; 11,30; 14; 16,30; 19.

reclame reclame reclame reclame reclame

© N-E Advertising 1993

simple sau luminoase,
din bronz sau din materiale uşoare,
viu colorate.
Iată ce oferim tuturor prin:

Agenţia de publicitate NORD-EST

Birourile noastre: str. Smîrdan nr. 5, tel. 17.25.57 (centrala), fax. 14.45.77
sau Casa Modei et. I str. Ştefan cel Mare şi Sfînt

HOROSCOP

BERBEC (21 mart. - 20 apr.): Conjunctura de azi favorizează contactele sociale, luarea de decizii. Vă veţi simţi deosebit de optimist, însă nu vă bazaţi pe această stare de sfîrşit, care s-ar putea ca mîine să se schimbe.

TAUR (21 apr. - 20 mai): Armonia din relaţiile cu cei ce vă înconjoară vă va oferi satisfacţii maxime azi, mai ales, că vi se va oferi ajutorul pe care îl solicitaţi, bineînţeles, dacă o veţi face.

GEMENI (21 mai - 21 iun.): În familie, situaţia tensionată din ultimul timp, va exploda. Nu încercaţi să animaţi acest lucru; odată tot vor avea loc nişte explicaţii.

RAC (22 iun - 22 iul.): Incertitudinea dumneavoastră sentimentală, vă creează false probleme. Chibzuiţi bine şi nu încercaţi să daţi "vrabia din mînă pe cea din par".

LEU (23 iul.-22 aug.): Ocupaţi-vă mai mult de viaţa dumneavoastră socială. Sînteţi în măsură să rezolvaţi cu maximum de eficienţă problemele ivite la serviciu şi astfel să vă faceţi remarcat de superiorii dumneavoastră.

FECIOARĂ (23 aug. - 22 sep.): Deşi aveţi o sensibilitate deosebită în a încerca să recepţionaţi problemele partenerului dumneavoastră, nu uitaţi că aveţi şi dumneavoastră parte, de asemenea, de problemele dumneavoastră. Rezolvaţi-le mai întîi pe acestea.

BALANŢĂ (23 sep. - 22 oct.): Deşi vă veţi confrunta cu cîteva persoane, nu forţaţi nota pentru obţinerea unor rezultate imediate. Amintiţi-vă că răspunsurile ce se clarifică în timp sînt cele juste.

SCORPION (23 oct. - 21 nov.): Instabilitatea emoţională de astăzi este a dumneavoastră şi nu a celorlalţi, mai ales a partenerului, după cum sînteţi înclinat să credeţi. Controlaţi-vă reacţiile pentru ca ziua de azi să treacă fără urmări.

SĂGETĂTOR (22 nov. - 21 dec.): Supărările legate de cămin şi familie din motive financiare, sînt ceva obişnuit în ziua de azi. Nu le puneţi la inimă, însă, pe viitor fiţi mai chibzuit.

CAPRICORN (22 dec. - 19 ian.): Consolidaţi-vă planurile pentru sfîrşitul de săptămînă, lansaţi invitaţiile de pe acum şi începeţi pregătirile: s-ar putea ca acest week-end să aducă un element nou în viaţa dumneavoastră.

VĂRSĂTOR (20 ian. - 18 feb.): Atitudinea arogantă şi egoistă vă va jigni prietenii şi colegii, dacă nu veţi încerca să treceţi peste momentele de indispoziţie. La urma urmei, nu e nimeni de vină!

PEŞTI (19 feb. - 20 mart.): Vaţi neglijat familia şi n-ar fi exclus ca din această cauză, să vă supăraţi, aflînd că şi-au făcut planuri care pe dumneavoastră nu vă cuprind. Mai aveţi timp să reparaţi atitudinea dumneavoastră de înstrăinare.

LEGENDA

- o zi excelentă
- o zi bună
- nu vă merge grozav
- mai bine nu încercaţi nimic important

BIBLIOTECA CENTRALĂ UNIVERSITARĂ EMINESCU IAȘI

JOI, 19 august 1993 Anul III, Nr. 193 (649), 8 PAGINI - 80 LEI

cotidian de informaţii

Monitorul

O ciudată hotărîre a Ministerului Muncii și Protecției Sociale

Accidentele survenite în timpul deplasării spre serviciu vor fi considerate accidente de muncă

Inspectoratul teritorial pentru protecția muncii Iași a primit recent noi precizări privind accidentele asimilate cu accidentele de muncă. Astfel, vor putea fi considerate accidente de muncă și accidentele survenite în timpul deplasării unui salariat de la domiciliu la unitatea unde este angajat și invers, în perioada și pe traseul normal deplasării. Deplasarea poate fi făcută pe jos sau cu orice tip de vehicul, indiferent de proprietatea acestuia. Această nouă reglementare aduce unele avantaje muncitorilor, în sensul că, în eventualitatea unui astfel de accident, concediile medicale vor fi compensate în proporție de 100%.

În categoria menționată nu intră și accidentele datorate consumului de băuturi alcoolice, chiar dacă evenimentele au avut loc în timpul și pe traseul normal deplasării

Cristian DUNAR

O devastatoare bombă biologică a fost dezamorsată la timp

70 de vagoane de carne alterată au fost retrase de pe piețele Iașului

■ *la acestea se mai adaugă 100 de vagoane de produse agro-alimentare care nu puteau fi consumate fără riscul unor îmbolnăviri grave*

În primele 7 luni ale anului 1993, Direcția Sanitar-Veterinară a județului Iași a aplicat agenților economici de stat și particulari 350 de amenzi în valoare totală de 1,75 milioane de lei, confiscînd în același timp 750 tone carne alterată și 1000 tone produse agroalimentare cu termen de garanție expirat.

Vasile Hrițcu, directorul Direcției Sanitar-Veterinare a județului Iași, ne-a declarat că problema cea mai gravă cu care se confruntă Direcția Sanitar-Veterinară a județului Iași este cea a descoperirii persoanelor care comercializează carne alterată în locuri improprii acestui gen de comerț (clădiri cu condiții igienico-sanitare deficitare, colțuri de străzi, căruțe etc.).

Săptămîna trecută, în zona Abator din cartierul Tătărași au fost prinse și arestate 2 persoane care încercau să comercializeze carne infestată, sustrasă din depozitul de carne infestată al Abatorului Iași.

De la societățile comerciale "Rechinul și Delfinul" S.R.L., "Figaro" S.R.L., "El Mara" S.R.L. a fost confiscată o cantitate de peste 150 de kg. carne de pasăre depreciată, iar de la magazinul de pește "Nicolina" a fost retrasă de la vînzare cantitatea de 200 de kg. de pește alterat.

S-a constatat, în urma verificărilor în teren de către Direcția Sanitar-Veterinară a județului Iași, că 20% din producătorii particulari nu și-au vaccinat efectivele de animale pe care le dețin.

Datorită acestui fapt, există pericolul ca prin comercializarea cărnii acestor animale populația să fie îmbolnăvită cu antrax, TBC, trichineloză, bruceloză etc.

Pentru a veni în sprijinul consumatorilor, Prefectura, prin Ordinul 215, a luat măsuri privind înlăturarea neajunsurilor cu privire la prelucrarea, transportul și desfacerea produselor din carne.

Direcția sanitar-veterinară a județului Iași, Poliția sanitară județeană, Oficiul Județean pentru protecția consumatorilor, în urma controalelor efectuate și a neregulilor constatate, au fost abilitate să ia măsuri de ridicare a autorizației de funcționare a unităților respective, confiscarea mărfii și trimiterea în instanță a celor vinovați.

Sândel TACU

Pe strada Eternitate

Un autoturism a căzut într-o groapă adîncă de patru metri

Marți seara, în jurul orelor 21.30, s-a produs un accident de circulație ieșit din comun. O Dacie 1300 cu nr. de înmatriculare 2-IS-1558, conducător fiind șoferul Gheorghe Blesneac, a căzut într-o groapă adîncă de circa 4-5 m și cu un diametru de 3-4 m. Conducătorul autoturismului circula normal pe str. Eternitate, cînd, dintr-o dată, în fața sa a apărut un autoturism care circula cu faza lungă a luminilor. Fiind orbit, conducătorul Daciei a redus viteza, dar nu a mai văzut groapa adîncă și nesemnalizată luminos pe timp de noapte, ce i se deschidea în față. În urma acestei căzături nu s-au înregistrat victime, șoferul fiind singur în mașină, care a fost doar avariată frontal. Ieri dimineață, Dacia a fost scoasă cu ajutorul unei macarale din groapă.

(Constantin PLOP)

De la începutul anului pînă în prezent, la Spitalul de Urgențe Iași, Clinica Medicală, s-au înregistrat 318 cazuri de intoxicații (268 voluntare) din totalul de 897 internări. Din numărul cazurilor de intoxicații voluntare, 206 au fost întîlnite la femei

De ce se sinucid femeile

Tragicul destin al unei fete care a încercat de trei ori să-și ia viața

Florica Vornicu s-a născut într-un cartier mărginaș al Iașului, într-o familie numeroasă, cu 5 copii, care trăiau în condiții grele, fiind nevoiți să doarmă cîte cinci în pat.

Avea doar 15 ani cînd i-a murit tatăl. Ceva mai tîrziu s-a angajat pe un șantier, unde s-a îndrăgostit nebunește de un maistru. Nu era fată urîtă. La 17 ani a făcut un copil. Maistrul a plecat pe un alt șantier și nimeni nu a reușit să-i mai dea de urmă. A suferit, a plîns, a fost dată afară din casă de părinți și a stat două săptămîni în spital în urma primei tentative de sinucidere. Apoi mama ei s-a îmbunat. Începuse și ea să țină la copilul acela nevinovat, fără tată. Datorită copilului, viața era altfel. Se descurcau. Erau și bărbați care o priveau într-un fel care nu-i displăcea. Odată a mîncat o friptură proastă într-un restaurant murdar și a băut vin roșu pentru a-și aduce aminte, pentru o noapte, că e încă femeie. Apoi, după vreo două săptămîni, s-a întîmplat nenorocirea. În camera de cămin a "prietenului" a fost violată de alți doi colegi ai acestuia. A urmat o lună și jumătate de internare în spital, în urma celei de-a doua tentative de sinucidere. După ce și-a revenit, un frate a luat-o cu forța la țară, în satul unde era mecanizator. Florica făcea de mîncare, spăla, mătura, avea grijă de copiii fratelui său. Nu mai era aceeași femeie. La țară era mai ușor. Începuse să mai zîmbească, să nu mai ofteze tot timpul. La o nuntă la cunoscut pe Vasile, șeful fratelui. Acesta a chemat-o de cîteva ori să-i facă curat. Asta, desigur, pe bani. O dată, de două ori. Apoi ea a început să-l viziteze. În toamnă s-au căsătorit. Lîngă el se simțea ocrotită, viața părea mai ușoară, mai simplă. La începutul lunii august, Vasile a avut un accident stupid. Ea nu a mai avut puterea nici să participe la înmormîntare. Disperată, a încercat pentru a treia oară să-și ia viața. A fost salvată, iar acum se află în spital, încercînd să găsească forța de a trăi.

Dragoș HUȚANU

Pericolele ascunse ale unor meserii liniștite

Angajații Muzeului de Istorie Naturală mor frecvent de cancer

■ lucrul cu substanțe extrem de toxice duce la îmbolnăviri mortale

Toți angajații Muzeului de Istorie Naturală care au decedat în ultimii 30 de ani au fost bolnavi de cancer, ne-a declarat doamna Margareta Gheorghiade, muzeograf în instituția respectivă. În urma lucrului cu substanțe extrem de toxice, cum ar fi: crezolul, fenolul, formolul și naftalina, muzeografii și toxidermiștii se îmbolnăvesc de diferite forme de cancer: pulmonar, osos, uterin, cancer de colon etc. Cu toate acestea, muzeografii sînt pasionați de munca lor, dar, pe lîngă iminența îmbolnăvirii de cancer, muzeografii trebuie să facă față situației materiale critice prin care trece instituția.

Exponate exotice, cum ar fi: leul, tigrul, elefantul, struțul, maimuțele, elanul, pinguinii, ornitorincul, au peste 100 de ani de cînd sînt în muzeu. În marea majoritate a cazurilor, exponatele s-au păstrat destul de bine, datorită tratamentelor speciale la care au fost supuse de către muzeografi. Totuși, deteriorarea exponatelor este vizibilă, în unele cazuri: de exemplu, tigrul este "învelit" cu o blană de viței, care a fost vopsită și dungată. Deși covoarele sînt rupte în unele locuri, interiorul muzeului este curat, dar exponatele sînt cam îngrămădite. În cadrul muzeului, pot fi admirate mari colecții de lepidoptere și reptile.

Persoanele fizice sau juridice care doresc să ajute Muzeul de Istorie Naturală o pot face prin intermediul contului 500709108, deschis la Trezoreria Iași.

Dan FODOR

Prețurile pe piața țărănească din Iași sînt cele mai mici din țară

În Iași, continuă să fie practicate cele mai mici prețuri din țară, la o categorie de produse. Astfel, conform unor date centralizate la Ministerul Comerțului, în săptămîna 2-8 august, la Iași, s-au înregistrat cele mai mici prețuri la: grîu: 120-130 lei/kg (față de 140-155 lei/kg la Timișoara, unde prețurile au fost cele mai mari, mere: 70-100 lei/kg (față de 180-250 lei/kg la Timișoara), ouă: 45-50 lei/buc. (față de 58-65 lei/buc. la Timișoara). La o altă categorie de produse cum ar fi carnea de vită în viu, carnea de porc în viu, cartofi, porumb, orz, telemea de oi și de vacă, la Iași s-au înregistrat prețuri medii la nivel național.

Costel STROESCU

Noutăți privind admiterea în învățămîntul superior

■ *Candidații ai căror părinți lucrează în învățămîntul superior nu vor plăti taxa de înscriere*

Profesorul Gheorghe Popa, secretarul comisiei de admitere în învățămîntul superior la Universitatea "Al. I. Cuza", ne-a precizat că modalitatea de susținere a probelor de concurs va fi stabilită de către fiecare facultate în parte, probele de concurs urmînd a fi susținute pe baza testelor grilă sau a tezelor clasice.

Candidații admiși, care se situează în numărul de locuri cuprins în cifra de școlarizare, vor urma cursurile facultății respective fără plata taxei de școlarizare.

Pot fi declarați admiși, în limita locurilor disponibile, și candidații care au obținut media peste 5, pe baza unei cereri angajament și plata, pe perioada studiilor universitare, unei taxe de școlarizare.

Candidații ai căror părinți lucrează în instituțiile de învățămînt superior, indiferent de funcția ocupată, pot participa la concurs fără plata taxei de înscriere de 5.000 lei.

Subiectele de concurs se încadrează în problematica propusă de manualele școlare, precum și în tematica prevăzută pentru fiecare probă de concurs în parte.

Contestațiile vor fi depuse la secretariatele facultăților în termen de 96 ore de la afișarea rezultatelor concursului, și vor fi analizate de către alte cadre didactice decît cele care au făcut parte din comisia de corectare la facultatea și proba respectivă.

Sândel TACU

Cercetătorii americani sînt pe cale să pună la punct antidotul bolii SIDA

Se pare că un grup de cercetători americani au descoperit un antidot în lupta contra celei mai necruțătoare boli a secolului, SIDA. Este vorba de un sedativ foarte puternic, numit THALIDOMIDA, care, utilizat în perioada anilor '50 în circa 46 de țări, s-a dovedit la momentul respectiv a fi un compus generator de malformații la naștere.

Astfel, în acea perioadă s-au născut 12.000 de copii cu malformații ca urmare a utilizării substanței de către mame în timpul sarcinii. Cercetările ulterioare au dovedit, însă, că acest compus are un caracter antiinflamator, fiind folosit cu succes în Brazilia contra leprei și a tuberculozei. Mai mult decît atît, într-un raport, prezentat de un grup de cercetători, în revista americană "Academia națională de știință", se precizează că același produs a fost folosit cu succes în blocarea evoluției virusului HIV. Testele au fost efectuate pe un grup de 17 subiecți seropozitivi, rezultatele înregistrate din studierea șingelui fiind promițătoare. După o perioadă de tratament cu THALIDOMIDA, bolnavii au început să cîștige rapid în greutate, pînă au atins greutatea normală. Studiile de laborator au demonstrat că acest compus este capabil să selecteze o proteină produsă de organism - "tumor necrossis factor-alfa" (TNF-alfa) - și să-i blocheze evoluția. Cercetătorii americani afirmă că există dovezi certe că virusul HIV poate fi blocat în evoluția sa, dacă se blochează TNF. În acest sens, au fost extinse testele pe un număr mai larg de pa[illegible]ți.

Mihaela CĂNĂNĂU

GREVA MECANICILOR DE LOCOMOTIVĂ A ÎNCETAT IERI ÎN TOATĂ ȚARA

În cursul zilei de ieri, traficul feroviar a fost reluat în întreaga țară. La ora 6,00, activitatea pe calea ferată era reluată în toate regionalele, singurul depou de unde nu se primise confirmarea acestui lucru fiind cel din Brașov. Conform afirmațiilor ministrului Transporturilor, Paul Teodoru, traficul feroviar tinde spre normalitate, existînd totuși cîteva trenuri care au fost anulate deoarece garniturile de vagoane erau dispersate în mai multe puncte din țară.

Administrația S.N.C.F.R. a informat publicul călător că circulația trenurilor de călători se va normaliza integral începînd de astăzi. La ora 15,00, s-a anunțat reluarea activității și la depoul din Brașov. **(Pentru mai multe amănunte, citiți pagina 2)**

Sorin SIMON

Marți seară, din exces de zel

Directorul Regionalei Iași, Alexandru Nazarie, a mințit conducerea SNCFR spunînd că mecanicii de locomotivă au reluat lucrul

■ *Stirea a fost preluată imediat de Televiziunea Română și de postul de radio "România Actualități"* ■ *În realitate mecanicii de locomotivă din Depoul Iași au intrat în cursă abia ieri dimineață în zori* ■

Directorul Regionalei CF Iași, Alexandru Nazarie, îi ruga, marți seară, la ora 21.30, pe mecanicii de locomotivă din Depoul Iași să reia lucrul. Domnia-sa era însoțit de subprefectul Alexandru Anghel

Marți seara, la emisiunea de actualități de la ora 20 Televiziunea Română anunța că directorul general al regionalei CFR Iași, Alexandru Nazarie, a declarat că, la Iași, transporturile feroviare au fost reluate în întregime.

În depoul Iași, însă lucrurile erau tocmai pe dos față de ceea ce anunțase televiziunea La ora 20,30, nici o locomotivă nu părăsise depoul, iar greviștii erau în culmea indignării, acuzînd radioteleviziunea națională de dezinformare. "N-au pic de rușine, mint într-un mod inimaginabil" spunea unul din liderii mecanicilor, Grigore Bojoga, arătînd spre depoul plin de locomotive Într-adevăr, în toată gara Iași nu mișca nici măcar o drezină. L-am întrebat pe directorul regionalei, aflat în depou, de ce a declarat televiziunii că, la Iași, activitatea a fost reluată în întregime "Nu știu, domnule, eu n-am declarat așa ceva, cine știe cine le-o fi spus asta", a răspuns domnul Nazarie, destul de iritat L-am întrebat atunci care e situația în momentul respectiv, deci în jurul orei 20.45 "Pe toată regionala, circulă 10 garnituri, iar în depoul Iași sînt gata două partide de manevră și o locomotivă pentru un tren de persoane"

Acest răspuns al directorului regionalei a fost infirmat însă la zece pași de biroul în care se afla, de către mecanicii din depou, aflați printre locomotivele nemișcate "Cum poate să mintă în halul ăsta? Nu pleacă nici o locomotivă" mi-au spus mecanicii, mulți dintre ei așezați pe liniile din depou Într-adevăr, singurul lucru deosebit care se putea observa era lumina aprinsă în cabina unei locomotive În rest, nici un motor pornit, nici un zgomot de locomotivă în mișcare doar mecanicii discutînd revoltați despre afirmațiile televiziunii, radioului și ale directorului general al regionalei

L-am întrebat pe liderul greviștilor, Grigore Bojoga, ce crede despre faptul că guvernul i-a chemat în activitate pe mecanicii de locomotivă pensionari și pe cei din uzine "E o măsură criminală, și nu mă feresc să spun asta", a afirmat domnul Bojoga, argumentînd "Pensionarii sînt oameni în vîrstă, care și-au pierdut reflexele, și a-i urca acum pe locomotivă e pur și simplu o crimă"

"Ce va urma după această grevă? Ieri dimineață, Grigore Bojoga dădea din mînă, a lehamite "Dacă ar fi democrație, de mult mi-aș fi pus la mînă banderola albă, pentru greva japoneză. Dar mi-e teamă c-aș ieși la pensie tot cu ea pe braț"

Lucian POSTU

Revolta mecanicilor de locomotivă a fost înăbușită

■ Traficul feroviar a fost reluat ■ Dezinformarea și intimidarea și-au făcut efectul ■

Cu această mașină a Salvării au fost transportați, marți seara, la spitalul CFR, o parte din mecanicii de locomotivă ai Depoului Iași care intraseră în greva foamei

După o săptămînă de incordare și tensiune, greva mecanicilor de locomotivă s-a încheiat fără ca revendicările acestei categorii profesionale să fie soluționate. Dezinformările și amenințările Guvernului și administrației S.N.C.F.R. s-au dovedit și de această dată mult mai puternice decît solidaritatea muncitorilor Este adevărat că, nerespectînd hotărîrea Curții Supreme de Justiție de suspendare a grevei, mecanicii au încălcat legile țării Însă la fel de adevărat este că metodele folosite de Guvern și de conducerea S.N.C.F.R. pentru dezamorsarea acestui conflict au fost revoltătoare. Iar una din aceste metode a fost difuzarea istoricului comunicat din seara zilei de 17 august, prin care mecanicii de locomotivă erau anunțați că, în cazul în care pînă la ora 20.00 a zilei de 17 august nu vor relua lucrul, li se vor desface imediat contractele individuale de muncă Cu alte cuvinte, Guvernul hotăra concedierea a 30.000 de oameni, oferind o alternativă iluzorie angajarea mecanicilor pensionari apți de muncă și a muncitorilor de la căile ferate uzinale

Șocul acestui comunicat a avut efectul scontat Speriați de a se vedea dintr-o dată șomeri, fără nici o posibilitate de reangajare, avînd în spate familii care trebuiau întreținute, mecanicii au "căzut" psihic și după cîteva ore, la cîteva depouri din țară, activitatea a fost reluată. Începînd din acest moment, și-a intrat în "rol" conducerea S.N.C.F.R., care a dezinformat opinia publică prin anunțarea reluării activității la unele depouri unde mecanicii de locomotivă se mai aflau în grevă Aceste dezinformări au avut menirea de a demoraliza pe acei greviști care mai credeau în dreptate și adevăr

Așa s-a întîmplat și la depoul Iași, unde la ora 20.00 mecanicii erau în grevă, unii declarîndu-și chiar intenția de a intra în greva foamei, iar "România-Actualități" anunța, conform unei informații primite de la Alexandru Nazarie, directorul Regionalei CFR Iași, că la Iași mecanicii de locomotivă au reluat activitatea. La acea oră, acești oameni nu mai aveau încredere în nimeni: nici în Guvern, nici în conducerea S.N.C.F.R., nici în Parlament sau partide politice și, ceea ce este și mai tragic, nu mai aveau încredere nici măcar în presă. "Toți sînt niște mincinoși. Dacă așa ceva se poate întîmpla acum în țara asta, atunci pentru ce au murit acei copii în Decembrie '89?" - se întreba unul din mecanicii așezați pe calea ferată atunci cînd s-a reușit oprirea acelei locomotive care urma să plece în cursă Și bineînțeles că nu s-a găsit nimeni care să-i poată răspunde

Ieri dimineață, în jurul orei 2.00 mecanicii de la depoul Iași au reluat activitatea. Cu fețele plecate, istoviți de oboseală și stress, ei s-au reîntors la locurile de muncă cu convingerea că în țara asta minciuna continuă să fie la putere

Despre greva mecanicilor de locomotivă se va mai scrie, probabil, mult timp. Și asta pentru că nu se va uita modul dictatorial în care Aurel Dumitrescu, președintele S.N.C.F.R., conduce teleconferințele, neacceptînd în nici un fel să fie contrazis, nu se vor uita minciunile Guvernului cu privire la salariile mecanicilor de locomotivă, tactica rușinoasă de întrerupere a legăturilor telefonice cu Brașovul, care a fost "inima" grevei, și multe altele

Dar pentru că aceste lucruri nu au fost dezvăluite la timp, totul va fi în zadar

Sorin SIMON

La Botoșani

Pe fondul confuziei și fricii, greva mecanicilor de locomotivă a luat sfîrșit

■ *Nici la comitetul de grevă din acest oraș n-au funcționat legăturile telefonice*

După anunțarea de către Guvern a măsurilor represive vizînd întreruperea grevei mecanicilor de tren, la Remiza de vagoane Botoșani și-au reluat lucrul toți cei 40 de mecanici și 40 de ajutori de mecanici de locomotivă Ieri, la ora 19,27 a plecat prima garnitură - 5256 - în direcția Verești, urmată, la 19,50, de personalul 5728, în direcția Dorohoi Cele două trenuri au plecat goale, fără călători Despre încetarea acțiunii greviste la Botoșani, dl Ioan Ghițun, șef de tură, ne-a declarat "Liderii de sindicat au fost speriați Ni s-a spus că ne concentrează și vom lua solde în loc de salarii Nu am avut legături telefonice cu exteriorul Ni s-au tăiat legăturile telefonice și astfel am fost izolați de colegii din restul țării Nu credem că noi am încălcat legile țării Legile le încalcă "cei de sus" Revendicările noastre rămîn valabile și în continuare Au circulat tot soiul de zvonuri și am fost debusolați Nu cred că ni se vor imputa pagubele produse care au fost supraapreciate Noi nu am semnat nici contractul colectiv de muncă"

Menționăm că în seara zilei de 17 august 1993, în stația Botoșani circulau printre salariați tot felul de zvonuri, printre care și acela că liderul brașovean al Federației mecanicilor de locomotivă a dispărut Pînă la această oră nu s-au semnalat nici un fel de presiuni sau anchete declanșate împotriva feroviarilor botoșăneni, care au fost în grevă Dl. Mihai Panțîru, șeful stației Botoșani, apreciază pierderile, numai la traficul de călători, la 5 milioane lei pe zi

Val GURALIUC

A început teroarea împotriva foștilor greviști CFR

■ *În depoul București-Triaj, șeful depoului amenință cu desfacerea contractului de muncă pe toți cei care discută altceva decît probleme de serviciu*

Folosindu-se de comunicatul Guvernului, distribuit tuturor maiștrilor în scopul de a-i stresa pe salariații S.N.C.F.R., unii șefi de depouri din gară interzic chiar și discuțiile dintre membrii de sindicat și salariații nemembri. Așa se întîmplă în București-Triaj unde șeful depoului, Valentin Frînculescu îi amenință cu desfacerea contractului de muncă și cu arestarea pe toți cei care discută altceva decît probleme de serviciu Pe lîngă drepturile omului, domnul Frînculescu încalcă și Legea 54/1991 care stipulează, prin art. 48, drept contravenție (pedepsită cu închisoare de la 6 luni la 2 ani) "condiționarea sau constrîngerea în orice mod, avînd ca scop limitarea exercitării atribuțiilor membrilor aleși în funcții de conducere de sindicaliști" Domnul Vasile Haranaciu, liderul sindical intenționează să facă o plîngere împotriva șefului depoului Triaj București, care i-a interzis să discute cu sindicaliștii, amenințîndu-l că îl va da pe mîna poliției

Trebuie menționat că în dimineața zilei de miercuri, 18 august, domnul Frînculescu se plimba prin depou urmat de patru polițiști. **(Mediafax)**

Banca "Dacia Felix" a deschis o sucursală la Chișinău

■ *Este prima bancă din România care a avut aprobarea guvernului Moldovei*

Băncile "Dacia Felix" din Cluj-Napoca și "Victoria Bank" din Chișinău au încheiat un protocol în baza căruia agenții economici care au conturi deschise la ele pot efectua și încasări în lei și în ruble pentru împrumuturi și respectiv exporturi în România și Republica Moldova "Dacia Felix" informează că este prima instituție bancară din țara noastră care are aprobarea guvernului Republicii Moldova pentru deschiderea unei sucursale la Chișinău, care va deveni operațională din luna septembrie a.c

Cursul de schimb valutar

Pentru data de 19.08.1993, cursurile de schimb ale principalelor valute sînt următoarele

1 dolar SUA (USD) 805.00 lei

1 liră sterlină (GBP) 1202.87 lei

1 schilling austriac (ATS) 67,64 lei

1 franc elvețian (CHF) 535.72 lei

1 franc francez (FRF) 136.32 lei

1 marcă germană (DEM) 475.73 lei

1 drahmă grecească (GRD) - 3.39 lei

100 lire italiene (ITL) - 50,30 lei

1 yen japonez (JPY) - 7,93 lei

100 lire turcești (TRL) 6,85 lei

1 ECU (XEU) 908,16 lei

1 DST (XDR) - 1122,05 lei

Volumul tranzacțiilor încheiate a fost de 4.429.563,24 USD

N.R. Rezultatele ședinței de licitație valutară valabile pentru ieri 18 august 1993, au fost furnizate în mod greșit de secretariatul Băncii Naționale a României.

Partidul Național Liberal vrea să fuzioneze cu Partidul Liberal-1993

Scrisoarea Partidului Național Liberal către Partidul Liberal - 1993

La sediul Partidului Liberal 1993, a sosit prin curier o scrisoare din partea conducerii Partidului Național Liberal, prin care se adresează invitația începerii de tratative în vederea fuzionării. Iată conținutul acesteia "Ținînd seama de dorința comun exprimată, cu privire la înfăptuirea mișcării liberale din România, ca și de necesitatea existenței unui partid unit și puternic, care să reprezinte o credibilă și eficientă alternativă liberală pentru electoratul nostru descurajat și de amăgit de eșecurile puterii Biroul Permanent Central al Partidului Național Liberal a hotărît să invite conducerea Partidului Liberal - 1993 la o discuție oficială privind modalitățile și condițiile fuzionării celor două partide În acest scop, vă propunem să ne întîlnim în dimineața zilei de 24 august a.c., ora locul și componența delegațiilor urmînd a fi stabilite de comun acord Așteptăm răspunsul dvs " Scrisoarea este semnată de președintele Partidului Național Liberal Mircea Ionescu-Quintus

Reacția PL-1993 la invitația lansată de PNL

Rugat să comenteze conținutul scrisorii prin care conducerea PNL invită PL 1993 la tratative în vederea unei fuziuni, dl Ludovic Orban, membru în Comitetul director al PL-1993, a declarat unui reporter MEDIAFAX "Demersul pentru o fuziune a pornit de la PL 1993 și ne bucurăm că în cele din urmă, conducerea PNL a dat dovadă de înțelepciune renunțînd la poziția de respingere a reunificării mișcării liberale Schimbarea de atitudine a conducerii PNL este oarecum surprinzătoare avînd în vedere că pînă acum aceasta s-a pronunțat doar pentru o alianță Noi considerăm că demersul conducerii PNL se datorează presiunilor exercitate de filialele județene, care s-au pronunțat foarte hotărît pentru o fuziune Vom accepta invitația și nu vom pune nici un fel de condiții referitoare la componența delegațiilor sau la locul de desfășurare a discuțiilor".

STIRI DIN BASARABIA

■ Găgăuzii se tem de unirea Moldovei cu România

"Neratificarea acordului de aderare la CSI de către parlamentul Republicii Moldova constituie un pas înapoi de la rîvnita prosperare și un pas înainte spre alipirea Moldovei la România", - a declarat președintele autoproclamatei republici găgăuze, Stepan Topal, în cadrul conferinței de presă, ținută ieri, la Comrat, cu ocazia celei de-a treia aniversări a autointitulatei formațiuni din raioanele sudice ale Moldovei. Topal a spus că, în aceste condiții, autoritățile de la Comrat se pronunță pentru federalizarea Moldovei, dar, "spre deosebire de republica nistreană, Găgăuzia va rămîne în zona de acțiune a valutei naționale a Moldovei, date fiind situația geopolitică, în ansamblu și lipsa de hotare cu Rusia și Ucraina, în special". Potrivit opiniei sale, "ameliorarea situației de criză, în care s-au pomenit și Moldova, Ucraina și Găgăuzia, toate fostele republici sovietice, este posibilă doar cu ajutorul Rusiei". "Conducerea va continua lupta pentru recunoașterea ei pe plan internațional, în primul rînd cu ajutorul și susținerea Turciei, Azerbadjeanului, Tatarstanului și tătarilor din Crimeea" a subliniat Topal

■ Săptămînalul "Țara" despre agenții KGB din guvernul de la Chișinău

Cîți agenți KGB sunt infiltrați în conducerea de vîrf a Republicii Moldova și cine sînt ei? La această întrebare își propune să răspundă Aurel Cornescu, autorul unui articol din săptămînalul FPCD "Țara" Cornescu nu pretinde dezvăluiri senzaționale, ci se limitează la "rememorarea citorva subiecte din presa basarabeană, care au rămas fără ecou în rîndul opiniei publice" "Imediat după semnarea, pe data de 21 iulie 1992, la Moscova, de către M. Snegur și B Elțin a Convenției de încetare a focului în Transnistria, la Chișinău sosește, cu un avion al companiei "Seabeco", vicepreședintele Rusiei Rutkoi, însoțit de tov Barannikov, șeful KGB-ului rusesc La întîlnirea secretă dintre președintele Republicii Moldova, M. Snegur, și reprezentantul Kremlinului, care a avut loc la hotelul "Seabeco" din centrul Chișinăului, a fost stabilită de comun acord componența guvernului Sangheli, proaspăt ales în funcția de prim-ministru de către majoritatea proceseistă din Parlament. La această întîlnire s-a hotărît să fie eliberați din posturi ministrul apărării, Costaș, și ministrul securității naționale, Plugaru, pentru a fi numiți în posturile-cheie - Interne, securitate, armată - Antoci, Calmoi, Creangă", se arată în articol. Semnatarul articolului îi informează "pe cei neavizați că A. Calmoi este absolvent al unei instituții a KGB-ului din Rusia, P Creangă este bun prieten cu Graciov, ministru al apărării al Rusiei, iar Antoci - fost politruk în organele de miliție".

■ Rusia limitează accesul Moldovei pe Piața Răsăriteană

Majorînd, de la 1 august, tarifele pentru transportul feroviar, Rusia a redus totalmente posibilitatea Moldovei de a-și scoate legumele și fructele în piața răsăriteană. Potrivit surselor de la Ministerul agriculturii și alimentației, solicitate de reporterul BASA-press, actualmente transportarea unui vagon frigorific pînă la Moscova costă un milion de ruble, iar deplasarea unei garnituri din patru vagoane frigorifice pînă la Ekaterinburg sau Kemerovo ar costa 12 milioane. Din cauza taxelor majorate, dincolo de hotarele Moldovei au fost expediate, pînă la 15 august, doar 25 de mii tone de fructe și legume. Această cantitate este de 10 ori mai mică decît încărcăturile medii, care se transportau în aceeași perioadă pe parcursul mai multor ani care au precedat "perestroika gorbaciovistă". Vasile Peșterev, adjunctul șefului de direcție a industriei de conserve a ministerului agriculturii, i-a precizat reporterului BASA-press că fabricile de conserve din Moldova nu dispun de capacități pentru prelucrarea unei cantități suplimentare de fructe și legume, de circa 500.000 tone, destinate inițial beneficiarilor din afara Moldovei. Peșterev a menționat că soluționarea parțială a problemei o oferă acordul încheiat între guvernele de la Chișinău și București, potrivit căruia, o parte din cantitatea disponibilizată ar putea fi prelucrată la întreprinderile din România.

Aproape 15% din personalul auxiliar din învățământ va fi concediat

■ *Federația Sindicatelor Libere din Învățământ vrea să dea în judecată Ministerul Învățământului*

Începînd cu 1 septembrie, anul acesta, Ministerul Învățământului a dispus introducerea unor normative mai dure, referitor la personalul auxiliar din învățământ. Dacă acestea vor fi puse în aplicare, un mare număr de bibliotecari, secretare și femei de serviciu, aproximativ la 15% din numărul total al acestora își vor pierde slujba. În legătură cu această situație, domnul Gheorghe Isvoranu, vicepreședintele Federației Sindicatelor Libere din Învățământ din România, ne-a declarat că Ministerul încalcă din nou contractul colectiv de muncă dintre sindicat și minister, contract în care este specificat faptul că orice decizie a ministerului, care ar afecta situația locurilor de muncă din învățământ, trebuie avizată de către sindicat. În prezent, se duc tratative între Sindicate, Inspectoratele Școlare Județene și Minister, în vederea retragerii normativelor respective. Dacă Ministerul nu va lua o decizie în acest sens, Sindicatul va înainta cazul Curții Supreme de Justiție.

Dl. Isvoranu a afirmat, însă, că această instituție este total subordonată Guvernului, un argument în acest sens fiind: Curtea Supremă de Justiție a declarat ilegale toate conflictele de muncă declanșate în România, după 1990.

Gheorghe Isvoranu, președintele Federației Sindicatelor Libere din Învățământ, este hotărît să dea în judecată Ministerul Învățământului

În legătură cu greva mecanicilor de locomotivă și cu alte acțiuni revendicative de acest fel, din ultima perioadă de timp, dl. Isvoranu ne-a declarat că Guvernul încalcă propriile hotărîri, fiind, prin modul dur de acțiune, un guvern totalitar, comunist.

Dan FODOR

Dacă RAJAC nu-și achită datoriile către RENEL în cursul zilei de astăzi

Jumătate din orașul Iași va rămîne fără apă rece

Filiala Rețele Electrice Iași a avertizat Regia Județeană Apă-Canal Iași că va decupla mîine sediul și stația de pompe "Aurora" din cartierul Copou, care asigură distribuirea apei reci provenită din sursa Timișești.

Avertismentul a fost dat ca urmare a faptului că RAJAC are o datorie față de F.R.E. Iași de 270 de milioane lei. Dacă va fi decuplată stația de pompe amintită, aproximativ jumătate din populația municipiului Iași va rămîne fără apă. Acumularea unor datorii față de RENEL este o consecință a blocajului financiar care se manifestă în prezent în economie.

O situație și mai gravă se înregistrează la Pașcani, unde filiala din localitate a RAJAC a fost avertizată că mîine, pe lîngă stația de pompare a apei, va fi decuplată și stația de epurare a apelor uzate, pentru neplata unei datorii de 290 milioane lei.

O altă unitate importantă care a fost avertizată că va fi decuplată mîine este Regia Autonomă de Transport în Comun, care are o restanță de plată de 89 milioane lei.

Pe lîngă unitățile menționate au reapărut pe lista unităților avertizate Direcția de Radio și Televiziune Iași, cu o datorie de 32 milioane lei, și S.C. "Fortus" S.A., cu 193 milioane lei.

Directorul tehnic al Filialei Rețele Electrice Iași, Ioan Tărăboanță, ne-a declarat că "în ultimul timp, a apărut un fenomen ciudat: pînă nu sînt avertizați, cei mai mulți agenți economici nu-și plătesc energia electrică pe care au consumat-o".

Costel STROESCU

Grav accident de muncă

■ *muncitorul Ioan Oprea a căzut de pe schelă de la o înălțime de peste 4 metri*

Un grav accident de muncă a avut loc pe data de 13 august la SC "Construcții feroviare Moldova" SA Iași, datorită nerespectării unor prevederi elementare de protecție a muncii. Muncitorul Ioan Oprea, coborînd la sfîrșitul programului de lucru de pe o schelă amenajată necorespunzător, a căzut de la o înălțime de peste 4 metri, suferind fracturarea coloanei vertebrale. Ioan Oprea se zbate acum între viață și moarte, dar, chiar dacă va supraviețui, va rămîne paralizat.

Cristian DUNAR

Publicăm în serial sumele de bani pe care trebuie să le plătească salariații ieșeni pentru a deveni acționari la societățile ce se vor privatiza prin metoda MEBO

Angajații de la "Contact" S.A. vor trebui să plătească, în medie, 285.714 lei

S.C. "Contact" S.A., societate desprinsă în anul 1991 din "Mica industrie" S.A., al cărei obiect de activitate este comerțul en-gros și en-detail, precum și import-export, se află printre societățile ieșene privatizabile în cursul acestui an.

Pentru a deveni acționari ai acestei unități, salariații trebuie să contribuie, în medie, cu suma de 285.714 lei și un anumit număr de certificate de proprietate.

După cum ne-a informat Florin Maftei, contabil-șef al societății "Contact" S.A., cei 21 de salariați sînt de acord să cumpere acțiuni, singura problemă fiind mărimea în care acestia pot participa cu suma amintită, avînd în vedere că posibilitățile materiale sînt destul de reduse. Conform precizării oferite de contabilul-șef al unității, în cazul în care salariații nu pot contribui în majoritate cu suma de mai sus, se va proceda la acoperirea diferenței prin credit bancar.

Domnul Florin Maftei a mai adăugat că titlul de proprietate pentru terenul aferent a fost obținut, urmînd ca într-o perioadă de maximum o lună de zile să fie constituită juridic și asociația salariaților și membrilor conducerii, abilitată să negocieze condițiile de vînzare-cumpărare a societății. Se apreciază astfel că este posibilă încheierea procesului de privatizare în cursul acestui an.

Mihaela BREZEANU

Directorul de la SC Compiața critică o decizie recentă a Primăriei din Iași

■ *el consideră că datorită acestei decizii SC Compiața riscă să dea faliment*

Agenții economici, care au ca obiect de activitate desfacerea produselor agroalimentare în piețele Iașului, se află într-o permanentă stare de confuzie în ceea ce privește obținerea avizului necesar închirierii unor suprafețe de teren pe teriforiul acestora.

Ca urmare a sesizărilor primite la redacție pe această temă, ne-am adresat d-lui Eusehnie Feodorov, directorul SC Compiața SA, societate care administrează piețele agroalimentare.

Domnia sa ne-a declarat că, în mod normal, agenții economici, care solicită închirierea unor suprafețe de teren pentru amplasarea de chioșcuri, mese sau construcții în cadrul piețelor, trebuie să încheie un contract de închiriere cu SC Compiața, iar de la Primărie să obțină doar avizul de amplasare și funcționare.

După cum ne-a informat Eusehnie Feodorov, începînd cu 1 iulie a.c., Primăria a luat o nouă decizie potrivit căreia agentul economic poate obține avizul respectiv numai cu condiția să încheie contractul de închiriere cu aceasta și, implicit, să achite chiria stabilită Primăriei. Directorul Compiața SA consideră această decizie injustă, deoarece, avînd în vedere că statutul societății stipulează că una din sursele de venituri se constituie în chiriile percepute de la agenții economici, această situație ar însemna ca administrația piețelor să devină nerentabilă.

Dl. Eusehnie Feodorov a mai precizat că, dacă înainte de a deveni societate pe acțiuni Compiața era subvenționată de Primărie, la ora actuală trebuie să-și realizeze independent bugetul de venituri. Și ca urmare, nu poate fi de acord cu o asemenea hotărîre care îi poate aduce însemnate prejudicii.

Mihaela BREZEANU

Există un Dumnezeu al tuturor năpăstuiților

20 de copii ai străzii primesc zilnic mîncare prin grija fundației umanitare "Iossif"

În orașul nostru, se derulează de mai multe luni un program umanitar inițiat de Fundația "Iossif", româno-franceză. Scopul programului este ajutarea copiilor cunoscuți de toată lumea sub numele de "copiii străzii".

Fundația "Iossif", al cărei președinte de onoare este profesorul Constantin Romanescu, medic psihiatru pentru copii la Spitalul Socola, are închiriate deja trei apartamente în zona gării și reușește să hrănească, de mai multe luni, un număr de 20 de copii, cu două mese pe zi. Ca proiecte de viitor, în urma primirii unor fonduri de la o fundație umanitară din Olanda, se vor crea pentru acești copii, care dorm în parcuri sau prin gară, un loc pentru dormit.

În continuare, se va încerca integrarea acestor copii, cei mai mulți avînd între 16 și 18 ani, în diverse forme de învățămînt și activități productive.

Cofondatorul fundației, Etienne Metreaux, va avea o întrevedere cu primarul Iașului, Constantin Simirad, în scopul obținerii unui spațiu adecvat activităților fundației.

Cristian MEDELEANU

Tribunalul Militar Iași urmează să îl condamne pe fostul plutonier de poliție Petru Găină

■ *încercînd să-și atenueze pedeapsa, acesta a plătit aproape un milion de lei persoanelor pe care le-a păcălit*

În numărul din 6 august 1993, semnalam în paginile cotidianului nostru, arestarea plutonierului de poliție Petru Găină, învinuit de comiterea a nu mai puțin de 5 infracțiuni. Este vorba de instigarea la fals în declarații, favorizarea infractorului, fals intelectual, uz de fals și abuz în timpul serviciului. Mai exact, este vorba despre mușamalizarea dosarului intentat unor studenți arabi, de către rugbistul Ștefan Chirilă. Profitînd de faptul că sportivul era plecat din țară, plutonierul Găină a contactat o tînără, pe nume Laura, pe care a prezentat-o studenților arabi ca fiind verișoara celui care a depus o plîngere împotriva lor la Procuratură. După ce a primit suma de 350 de dolari SUA, Laura a semnat în numele pretinsului verișor, o cerere prin care acesta și-a retras plîngerea împotriva cetățenilor străini. Această cerere a fost anexată la un referat, întocmit de Petru Găină, referat care a dus la clasarea dosarului penal intentat celor doi studenți arabi. Întors în țară, în urmă cu cîteva săptămîni, Fane Chirilă, rugbist în echipa națională a României, s-a interesat de soarta dosarului. Drept urmare, la data de 4 august, plutonierul Găină a fost arestat.

Tribunalul Militar Iași a dispus punerea în libertate pe cauțiune a învinuitului Petru Găină, stabilind cauțiunea de 50.000 lei. Fiind născuți în aceeași localitate, Ștefan Chirilă și Petru Găină s-au împăcat, convenind ca polițistul să plătească suma de 600 mii lei sportivului, sumă care a fost achitată pe loc. În același timp, fostul plutonier de poliție, pentru că între timp a fost trecut în rezervă, a achitat studenților străini și cei 350 de dolari pe care acestia i-au plătit pentru retragerea plîngerii rugbistului împotriva lor.

Ieri, Parchetul de pe lîngă Tribunalul Militar a încheiat urmărirea penală în ce îl privește pe inculpatul Petru Găină, înaintînd dosarul instanței militare, care îl va condamna conform prevederilor Codului Penal, în cazul în care fostul polițist este găsit vinovat.

Ovidiu SCUTELNICU

Astăzi va fi numită noua conducere la Lactis S.A.

■ *este posibil să fie schimbat și Consiliul Împuterniciților Mandatați ai Statului*

În vederea numirii unei noi conduceri la S.C. Lactis S.A., pentru astăzi, la ora 9,00, a fost convocat Consiliul de Administrație și Consiliul Împuterniciților Mandatați ai Statului. La ședință va mai participa un reprezentant al Ministerului Agriculturii și Alimentației, reprezentanți ai Direcției Generale pentru Agricultură și Alimentație Iași și reprezentanți ai salariaților. Având în vedere că Garda Financiară împreună cu Poliția Economică au descoperit foarte multe neregului în activitatea unității, este foarte probabil că va fi solicitată dizolvarea Consiliului Împuterniciților Mandatați ai Statului, urmînd ca Ministerul Agriculturii să numească alt C.I.M.S.

Costel STROESCU

A fost amînată concilierea dintre sindicat și administrația de la societatea comercială Iasitex S.A.

Concilierea dintre administrația firmei Iasitex și sindicat, ce trebuia să aibă loc în cursul zilei de ieri în prezența funcționarilor Direcției Muncii și Protecției Sociale din Iași, a fost întreruptă și urmează a fi reluată luni, 23 august. Conform declarației directorului general, Margareta Anuța, continuarea conflictului de muncă nu își mai are rostul atîta timp cît o parte dintre revendicări au fost soluționate, iar altele, cum ar fi analiza economico-financiară a societății, sînt de lungă durată. În opinia aceleiași surse, situația actuală de la Iasitex nu poate avea rezolvare decît dacă există încredere și dorința de colaborare de ambele părți aflate în conflict. Reamintim că în cursul zilei de marți, 17 august, societatea a plătit avansul de salariu pentru luna iulie a acestui an. (**A.T.**)

Lansarea primului număr al revistei culturale "Timpul"

Ieri, la Galeriile Anticariat din str. Lăpușneanu a avut loc lansarea noii serii a revistei de cultură "Timpul", condusă de scriitorul ieșean Liviu Antonesei. În opinia acestuia, noua revistă "... înseamnă pentru Iași încă un spațiu în care creativitatea literară se poate manifesta, și pentru cei deja consacrați, cît și pentru debutanți. Pentru mine înseamnă un pariu, încercînd s-o fac cea mai bună revistă literară".

Participant la această manifestare, primarul municipiului Iași, Constantin Simirad a declarat: "Mă bucur foarte mult că o revistă literară poate supraviețui prin sponsorizarea unor persoane particulare. În general s-a observat în lume că atunci cînd cultura cunoaște o explozie în dezvoltare, 2-3 ani mai tîrziu apar și rezultatele economice."

A.T.

Liniștea de după furtună

Greva mecanicilor de locomotivă a cauzat prejudicii de peste 2 miliarde lei județului Iași

Greva mecanicilor de locomotivă a provocat, în decurs de o săptămînă, daune imense țării noastre.

La nivelul economiei județului Iași, pagubele create de greva mecanicilor de locomotivă depășesc 2 miliarde lei. În această sumă sînt incluse și pagubele din marile unități industriale, cele mai mari fiind înregistrate la S.C. "TEPRO" S.A. - 1.200 milioane lei, S.C. "FORTUS" S.A. - 700 milioane lei, S.C. "TOMIRIS" S.A. - 180 milioane lei și S.C. "ANTIBIOTICE" S.A. - 50 milioane.

Aceste pagube sînt cauzate de imposibilitatea aprovizionării cu materiile prime și materialele contractate, precum și de imposibilitatea desfacerii producției realizate. Cifrele reprezentînd pagubele create în județul Iași, în urma grevei mecanicilor, vor fi trimise Departamentului pentru Administrația Publică Locală al Guvernului României de către Consiliul Județean Iași. În legătură cu modul în care vor fi recuperate aceste pagube, subprefectul județului Iași, Alexandru Anghel ne-a declarat: "Problema de recuperare a pagubelor nu poate fi pusă la nivelul plătirii sumelor respective de către o colectivitate restrînsă, cum este cea a mecanicilor de locomotivă. Nu este mai puțin adevărat că S.N.C.F.R. va plăti, prin efectul legii contractelor de transport încheiate cu diverși agenți economici sau societăți comerciale.

Indirect, se va răsfrînge asupra întregului personal al S.N.C.F.R. în ceea ce privește partenerii externi, va fi afectat bugetul național, dar tot S.N.C.F.R. va plăti. Deoarece Curtea de Apel nu a dat decît un verdict de suspendare a grevei, în momentul cînd greva va fi declarată ilegală, S.N.C.F.R. va putea acționa în judecată și trage la răspundere diverse persoane implicate în această grevă".

Cristian MEDELEANU

Pămîntul mai are răbdare

Țăranii din Tomești s-au luat la ceartă cu administrația de la COMTOM

■ *Pe cine protejează "zona de protecție"? ■ Ce jocuri face primarul comunei, Ioan Oprică*

O suprafață de 8 ha pămînt arabil, aflată în apropierea fermei de porci a COMTOM-ului Tomești, este disputată de COMTOM și de un număr de 23 săteni, proprietari, pînă la colectivizare, ai acestui pămînt. Suprafața respectivă, a făcut parte din CAP Tomești pînă cu un an înainte de Decembrie '89, cînd CAP-ul a cedat-o fără acte în regulă ISCIP-ului (COMTOM-ului) Tomești. Imediat după decembrie, sătenii, proprietarii de drept, au ocupat terenurile lor, sperînd că vor primi titlurile de proprietate. Însă acestea nu au venit, însă, ba mai mult, în 1993, COMTOM Tomești, în baza anexei 19 la Legea 18, obține un act semnat de primarul comunei Tomești, dl. Ion Oprică, de directorul Direcției Agricole, dl. Constantin Dascălu și de dl. prefect Dan Gălea prin care se certifică precum că suprafața în cauză aparține COMTOM-ului Tomești ca "zonă de protecție" a fermei de porci.

Cei 23 de proprietari consideră că dl. prefect, semnînd actul respectiv, a fost dezinformat. Nici un moment nu s-a cerut și părerea proprietarilor de drept, proprietari care au fost informați despre acest act la cîteva luni după întocmirea sa în secret. De ce conducerea COMTOM-ului sau, mai ales, primarul Oprică nu au informat pe sătenii? Ce aveau de ascuns? Cert este că în primăvara anului curent, după ce oamenii semănaseră, conducerea COMTOM-ului dă ordin să fie arată suprafața respectivă. Numai intervenția oamenilor a făcut ca tractoarele COMTOM-ului să nu distrugă decît o parte din semănături.

În sprijinul dreptății lor, cei 23 de proprietari aduc următoarele argumente:

1. Așa-zisa "zonă de protecție" este o "găselniță" de ultim moment a conducerii COMTOM Tomești, la adăpostul Anexei 19 la Legea 18, pentru a masca furtul pămîntului. În fapt, vreme de 20 (douăzeci) de ani de cînd ferma respectivă s-a construit, zona din jurul acesteia n-a fost "de protecție" și a aparținut CAP-ului, fiind cultivată ca și în prezent.

2. De ce fel de "zonă de protecție" poate fi vorba, cînd șoseaua spre Țuțora trece chiar pe la poarta fermei, iar cele 8 ha "protejate" se află dincolo de șosea. Șoseaua nu e "zonă de protecție"?

3. În "zona de protecție" COMTOM-ul construiește o biserică pe locul vechiului cimitir al eroilor (după ce, în anii comuniști, același COMTOM a construit un garaj pe mormintele eroilor martiri, dar aceasta e altă problemă). De ce nu ar putea și oamenii să stăpînească în continuare aceste pămînturi, firește, angajîndu-se să respecte stricte reguli ecologice?

4. Zecile de hectare ale oamenilor aflate în prezent "sub" ferma COMTOM-ului sau acoperite de liziera "de protecție" din apropiere nu sînt revendicate, cu toate că nici măcar "acțiuni" nu li s-au dat pentru acest pămînt. Dar, puținul pămînt rămas, îl revendică: 8 ha.

Oamenii sînt nemulțumiți în primul rînd de atitudinea primarului Oprică, care, în loc să apere interesele celor care l-au ales, a semnat actul prin care pămîntul satului este înstrăinat. Pe baza semnăturii primarului a semnat apoi și dl. prefect. Se știe și de ce a semnat dl. Oprică. Își "protejează" un loc călduț la COMTOM după ce nu va mai fi primar și, în acest scop, și-a vîndut consătenii pentru un blid de linte din ciorba COMTOM-ului.

Conducerea COMTOM-ului, prin persoana d-lui ing. Vasile, director cu producția vegetală, asigurată oamenii că li se va da pămînt în altă parte. E greu de crezut. Unde? Se știe, la Tomești, din diverse cauze, pămîntul a rămas foarte puțin, insuficient pentru punerea în aplicare a unei legi funciare și așa ambigue. "Acțiunile" promise de COMTOM pentru pămîntul sătenilor nu pot fi acceptate.

Oricum, proprietarii în drept sînt hotărîți să nu cedeze pînă nu se vor vedea cu titlurile de proprietare în mînă.

Radu PÂRPĂUȚĂ

Pirateria cu casete video prosperă la Moscova

■ *Un film difuzat la începutul săptămînii în SUA ajunge sîmbătă, gata tradus, pe tarabele rusești*

La Moscova, piața video-casetelor pirat prosperă. Rețeaua de distribuție este atît de bine pusă la punct, încît marile filme produse în Statele Unite apar pe piața moscovită la 15 zile de la premieră, iar, uneori, chiar înaintea acesteia. Astăzi, această piață este în plin "boom", ea putînd să prezinte cumpărătorilor un "meniu complet" al ultimelor producții de la Hollywood. "Jurassic Park", filmul eveniment al lui Steven Spielberg, a apărut pe piața neagră a Moscovei la două săptămîni de la lansare, iar casetele cu "Reîntoarcerea omului-păianjen" sau "Tethal Weapon" puteau fi cumpărate la Moscova imediat după difuzarea lor în Occident. Iată cum explică acest lucru un distribuitor de casete pe piața neagră: "Marți, un magazin din New York primește casetele cu ultimul film, agentul nostru cumpără, miercuri filmele ajung la Moscova, joi și vineri sînt traduse, iar sîmbătă se află pe tarabele marii piețe video din Kuntevo". Unele filme sînt copiate chiar în sălile de cinema din Occident cu o cameră pe genunchi sau într-o geantă specială, ori se fură filmul din studioul de înregistrare, a explicat un șef de rețea. De altfel, patru grupuri își împart piața de casete-pirat a Moscovei.

Întrucît Rusia nu a semnat Convenția de la Berna privind apărarea drepturilor de autor, Occidentul încearcă zadarnic să determine autoritățile să ia măsuri pentru a pune capăt acestui gen de piraterie, scrie France Presse.

Moda revolverului a trecut

Două femei amenință taximetriști argentinieni folosind seringi conținînd sînge infestat cu SIDA

O nouă modalitate de a ataca taximetriștii este folosită în Argentina de două femei, care- și amenință victimele cu seringi conținînd sînge presupus a fi infestat cu virusul SIDA, relatează Agenția AFP. În ultimele trei săptămîni, diverși conducători de taxiuri din capitala argentiniană au denunțat faptul că au fost asaltați de două tinere femei, care, în loc să utilizeze obișnuitul revolver pentru a comite atacurile, au recurs la... o seringă umplută cu sînge.

Conform declarațiilor taximetriștilor, atacurile s-au înregistrat în vecinătatea unor discoteci, unde cele două atrăgătoare femei opreau mașinile, dîndu-se drept cliente. Dar, imediat după ce automobilul demara, agresoarele amenințau șoferul cu seringa. Taximetriștii măcinați de îndoială - este sau nu este sînge contaminat - dădeau, în cele din urmă, toată suma încasată pe parcursul zilei celor două atacatoare.

Organizația pentru Eliberarea Palestinei a ajuns într-o gravă criză financiară

■ *Odată cu prăbușirea ajutoarelor OEP pentru palestinieni, se înalță pe firmament Organizația de Rezistență Islamică HAMAS*

Yasser Arafat, președintele OEP, a ajuns la fundul sacului, reducînd cu 70% stipendiile pentru populația din teritoriile ocupate.

Organizația pentru Eliberarea Palestinei a fost confruntată recent cu o gravă criză politică, odată ce trei dintre conducătorii delegației palestiniene la negocierile de pace și-au anunțat demisia, ca urmare a unor neînțelegeri survenite între ei și conducerea Organizației. Demisiile nu au fost acceptate și lucrurile par a reintra în normal. Însă, Frontul Democratic pentru Eliberarea Palestinei (F.D.E.P.), o componentă a Organizației pentru Eliberarea Palestinei, dă publicității, la Damasc, un comunicat, prin care declară criza "rezolvată de o manieră superficială", care va permite conducerii să ia, în continuare, decizii arbitrare și să se impună în fața palestinienilor din Cisiordania și Gaza. F.D.E.P. consideră că este necesară o reformă democratică a Instituțiilor Organizației pentru Eliberarea Palestinei și instaurarea unei conduceri colective, care să "salvgardeze cauza palestiniană" în afară de domeniul politic. Organizația pentru Eliberarea Palestinei se confruntă, după războiul din Golf, și cu o gravă criză economică. Țările arabe, nemulțumite de poziția pro-iraniană adoptată de Organizație în timpul războiului, au suspendat ajutorul financiar. Organizația pentru Eliberarea Palestinei, care în 1988 furniza teritoriilor ocupate 310 milioane dolari, anual, și-a redus stipendiile cu 70%. Consecințele acestei reduceri se fac resimțite brutal printre cele 2 milioane de palestinieni din Ierusalimul de Est, Cisiordania și Gaza: două cotidiene și-au suspendat apariția, universitățile, în care sînt înscriși 130.000 studenți, sînt în pragul prăbușirii, după ce Organizația pentru Eliberarea Palestinei a micșorat sprijinul financiar de la 22 - 25 miliarde dolari anual, la numai 2 milioane dolari: cele 42.000 familii, care beneficiau de "serviciile sociale" ale Organizației, riscă să se trezească fără sprijin, părinții palestinienilor arestați "din motive de securitate" primeau 75 - 105 dolari lunar pentru fiecare fiu închis de autorități, dar acum nu mai beneficiază de astfel de ajutoare; comitetele populare înființate în timpul Intifadei sînt confruntate cu mari dificultăți în desfășurarea activității. Odată cu prăbușirea ajutoarelor OEP pentru palestinieni, o altă formațiune își face apariția pe firmament - Organizația de rezistență islamică Hamas care, cu un buget alocat teritoriilor ocupate de trei ori mai mic decît al OEP, reușește să asigure servicii sociale mult mai bune. În afară de aspectul material al acestora, serviciile sociale sînt deosebit de importante din punct de vedere moral și este aproape sigur că încrederea pierdută de OEP se îndreaptă spre Hamas, a cărei importanță este în creștere permanentă. Din această perspectivă, e posibil ca în curînd și rolul politic al Organizației pentru Eliberarea Palestinei să fie ocupat de această Organizație, mult mai bine organizată și care îi sprijină mai mult pe palestinienii de rînd. **(Cezar Ioan)**

Demonstrații la Moscova în amintirea loviturii de stat din 1991

Procuratura Moscovei a autorizat în final, desfășurarea demonstrațiilor preconizate atît de partizani, cît și de oponenții liderului rus, Boris Elțîn, pentru marcarea a doi ani de la puciul din august 1991.

Astfel, notează France Presse, așa-numiții "apărători ai parlamentului" vor manifesta pînă în piața din fața sediului Sovietului Suprem, loc devenit simbol istoric al rezistenței condusă de Elțîn împotriva autorităților loviturii de stat, alături de militanții mișcării "Rusia Democratică", sau de simpatizanții Frontului Salvării Naționale.

Anterior menționează sursa citată, de teama unor posibile confruntări, autoritățile locale interziseseră organizarea manifestațiilor ce urmează să se succeadă la interval de cîteva ore în fața sediului parlamentului rus.

Rusia nu va restitui niciodată Insulele Kurile Japoniei

■ "Acesta este pămîntul nostru", a declarat premierul rus, Viktor Cernomîrdin

Moscova "nu va ceda niciodată" Japoniei cele patru insule Kurile, a declarat premierul rus, Viktor Cernomîrdin, aflat în vizită la Iturup, unul din teritoriile revendicate de Tokyo. "Acesta este pămîntul nostru, locuit de poporul nostru. De ce trebuie să-i dăm altcuiva?", a adăugat el, menționînd că această chestiune nici nu se află, de altfel, pe ordinea de zi a preocupărilor Rusiei.

Totuși, notează France Presse, citînd Interfax, șeful executivului rus a lăsat să se înțeleagă că Moscova ar putea recurge pe viitor la o nouă apropiere în diferendul ruso-nipon, care înveninează de mai multe zeci de ani relațiile dintre cele două state și împiedică semnarea unui tratat bilateral de pace. Viktor Cernomîrdin a exclus, însă, posibilitatea restituirii insulelor în dispută.

Neonaziștii din Germania își strîng rîndurile

■ *Sub privirile pasive ale poliției, circa 500 de neonaziști au fost lăsați să comemoreze moartea fostului adjunct al lui Adolf Hitler*

Poliția din Brandenburg (estul Germaniei) a reținut pentru cercetări, în noaptea de marți spre miercuri, 40 de militanți ai partidului de extremă dreaptă FAP, care voiau să ia parte la o reuniune interzisă de autorități la Cottbus, anunță France Presse. Poliția i-a eliberat pe arestați dimineața, după ce le-a verificat identitatea. Ei vor putea fi urmăriți în justiție pentru port ilegal de armă, a precizat un purtător de cuvînt al poliției. Duminică, la Fulda (în centrul Germaniei), circa 500 de neonaziști au fost lăsați să comemoreze moartea lui Rudolf Hess, fostul ajutor al lui Adolf Hitler, dar poliția locală a fost apoi vehement criticată de către locuitori.

Deși era de producție japoneză,

În Extremul Orient s-a prăbușit un elicopter rusesc

Un elicopter aparținînd Centrului de instructaj al piloților pentru Extremul Orient al Rusiei s-a prăbușit în timpul executării manevrelor de aterizare pe un aeroport din apropierea orașului Habarovsk, informează agenția Itar-Tass. Din cele două persoane aflate la bordul aparatului de producție niponă, cursantul cetățean japonez și-a pierdut viața, iar pilotul-instructor a fost grav rănit, starea sa fiind critică, menționează sursa citată.

Moneda unică europeană ar putea fi introdusă abia în 1999

Guy Quaden, membru marcant al consiliului de conducere al Băncii Naționale a Belgiei, a estimat, marți, că introducerea monedei unice a CEE nu va putea fi finalizată înainte de anul 1999, informează FRANCE PRESSE. Prevederile Tratatului de la Maastricht stipulau ca moneda unică să fie introdusă, în principiu, în anul 1997, dar nu mai tîrziu de anul 1999. Quaden a adăugat că trebuie găsite soluții dacă este posibil fără aplicarea de măsuri administrative pentru protejarea Sistemului Monetar European de speculațiile de bursă. În acest sens, ministrul de Finanțe belgian Philippe Maystadt și premierul francez Edouard Balladur au evocat deja, săptămîna trecută, posibilitățile de introducere a unor măsuri destinate descurajării speculatiilor, în cazul revenirii la o marjă de fluctuație de 2,25% în cadrul Mecanismului European al Ratelor de Schimb. Cu toate acestea, oficialitățile de la Paris și Bruxelles au exclus orice măsură care ar îngrădi libera circulație a capitalului în cadrul Comunității Economice Europene.

Libia dă înapoi în fața ultimatumului Statelor Unite, Franței și Marii Britanii

■ *Autoritățile de la Tripoli i-ar putea extrăda pe cetățenii săi implicați în atentatul de la Lockerbie din 1988*

Colonelul Kadhafi nu mai e atît de sigur precum arată aparențele

Libia nu exclude posibilitatea ca cei doi cetățeni ai săi implicați în atentatul de la Lockerbie din 1988 să fie judecați chiar și în SUA sau în Marea Britanie, a declarat șeful diplomației libiene Omar Al Muntasser, citat de AFP. Această judecată ar putea avea loc, însă numai cu acordul celor doi libieni, deoarece legile țării interzic autorităților să extrădeze cetățeni libieni fără consimțămîntul acestora. Londra și Washingtonul cer guvernului libian să-i predea pe suspecți pentru judecată, ultima cerere de acest fel având termenul limită 1 octombrie. Datorită refuzului Libiei de a se conforma cererii de extrădare, un înalt oficial al Ligii Arabe a calificat data de 1 octombrie drept "nerealistă" cerînd o rezolvare pașnică a conflictului dintre Libia și comunitatea internațională. Guvernul libian s-a declarat de curînd pregătit să primească o delegație a Națiunilor Unite care să constate inexistența, în această țară, a vreunei tabere de antrenament pentru teroriști. De asemenea, Tripoli a consimțit să permită unui judecător francez să-i audieze pe cei patru cetățeni libieni suspectați a fi pus la cale, în septembrie 1989, un atentat contra unui avion al companiei franceze UTA. Acesta a explodat deasupra Nigeriei, provocînd moartea a 170 de persoane.

Negocierile privind împărțirea Bosniei bat pasul pe loc

Reprezentanții celor trei comunități implicate în conflictul din Bosnia au continuat marți, la Geneva, discuțiile privind divizarea teritorială a republicii în trei mini-state etnice. În anturajul președinteluj musulman Alija Izetbegovici, negociatorii s-au arătat foarte pesimiști, indicînd că delegația sîrbă condusă de Radovan Karadzici continuă să adopte poziții "foarte intransigente", atît asupra împărțirii teritoriale, cît și în ceea ce privește viitorul statut al orașului Sarajevo. La rîndul său, Karadzici a calificat exigențele teritoriale ale lui Izetbegovici drept "foarte irealiste". Referitor la planul de împărțire a capitalei bosniace în nouă municipalități și plasarea sa sub administrația ONU, acesta a fost prezentat la discuții sub forma unui raport provizoriu. Sarajevo este acceptat de bosniaci, dar numai ca o soluție temporară, pînă la o rezolvare globală în privința Bosniei-Herțegovina și pînă cînd populația pluri-etnică a capitalei va putea să decidă în mod democratic viitorul statut al orașului. Totuși, reprezentantul sîrb a insistat ca viitorul plan să consemneze controlul sîrb asupra unei mari părți a periferiei orașului. La rîndul său, reprezentantul croat a solicitat participarea egală la administrația civilă a capitalei, ținînd cont de faptul că etnicii croați constituie doar 6,6 la sută din populație. După zece ore de discuții, nu s-a înregistrat însă nici un progres, toate părțile convenind să continue negocierile bilaterale miercuri dimineață, iar cele trilaterale în cursul după-amiezii.

Soldați sîrbi așteptînd un nou ordin de atac împotriva orașului Sarajevo.

A scăzut catastrofal producția de petrol din Rusia

Volumul extracțiilor zilnice de țiței a reprezentat, în luna iulie, 85 la sută din producția înregistrată în Rusia în perioada similară a anului trecut, se arată într-un studiu de specialitate elaborat de Institutul de Statistică de la Moscova. În opinia specialiștilor, acest regres, observat și în alte ramuri ale economiei țării, constituie consecința directă a lipsei unor tehnologii adecvate, capabile să asigure cote ridicate de producție. Acest fapt, se precizează în documentul preluat de Itar-Tass, s-a repercutat și asupra realizărilor din domeniul prelucrativ, în primele luni ale anului în curs, livrările de benzină reducîndu-se cu 15 la sută față de aceeași perioadă a anului precedent.

Aceeași scădere a fost înregistrată și în ceea ce privește extracțiile de gaze, în luna iulie fiind obținute 48,5 miliarde metri cubi, cu 4 procente mai puțin decît în perioada similară din 1992. În ramura minieră, în prima jumătate a acestui an, s-au extras cu 19 milioane tone mai puțin decît în anul trecut.

CAFEAUA DE DIMINEAȚĂ

Ce vom fredona: Glasul roţilor de tren ori Sanie cu zurgălăi?

Aurel LEON

Cine la timona corăbiei pe timp liniștit, cînd marea e calmă, trebuie să știe a o ține și pe furtună, mi se pare că susține Vergiliu în "Eneida". În epoca modernă, navigatorii, fie ei aviatori sau cosmonauți, sînt testați în situații-limită înainte de a li se da comanda. Nu se poate ca domnul Ion Iliescu, fiu de mecanic de locomotivă, să nu fi visat în vreun cosmar o grevă a colegilor tovarășului ilegalist Iliescu și să nu fi alcătuit un scenariu cu rezolvarea respectivă. Domnia sa știe de dinainte forța masei de manevră, ca dovadă că a utilizat-o în aducerea minerilor atunci, la București; de asemenea, știa ce fatală poate fi o grevă a ceferiștilor. Și era de presupus că minerii au învățat lecția și, cînd nu se aștepta nimeni, au dat lovitura, obținînd smîntîna și lăsînd țării chisleagul. Și ce bine îi stătea fîrtatelui Miron Cosma pe scaunul de președinte al Parlamentului, în timp ce primul-ministru Petre Roman se interesa de viața șobolanîlor din beci! Asta s-a întîmplat o singură dată. Acum, cînd minerii au fost incitați din nou de același Miron, n-a mai mers. A urlat liderul în telefon la subalternul său, domnul Văcăroiu, a zis ce-a vrut, a amenințat, dar spre București n-a mai plecat. Știa el că acolo e bau-bau! Nu mai papă pisica orez!

Și uite că a venit rîndul mecanicilor, fie din ambiții personale, fie din alte scopuri - cum crede ministrul de resort. S-a dovedit că nu-i de vină grila de salarizare, deoarece mecanicii, să nu le fie de deochi, cîștigă aproape două sute de mii de lei pe lună, în timp ce venitul de vîrf al celor-lalți muncitori e de 70-80.000 lei lunar, dar să nu uităm că sînt familii de pensionari care trăiesc - cele mai multe - cu 30.000 lei pe lună! Am trăit sub teroarea megalomaniei lui Nicolae din Scornicești și am intrat sub cea a liderilor sindicali. Iar dacă e vorba de ... alte scopuri, atunci e și mai grav!

Președintele Iliescu a pomenit de patriotism, de solidaritate națională, noțiuni probabil desuete pentru liderii în cauză; a arătat colosalele pierderi pe care le suportă țara, starea disperată a populației, colonii de copii risipite prin tabere, oameni blocați prin gări; complicațiile internaționale din cauza blocării la frontiere; n-au avut nici un ecou în inimile unor lideri dornici de chiverniseală.

Și atunci intră în aplicare măsura de gradul zero: alarma de pericol. Nu se poate ca un guvern să nu aibă și asemenea soluții de ultimă oră. Am mai avut asemenea greve în istoria noastră. Acelea din perioada interbelică erau într-adevăr greve din cauza mizeriei, nu de huzur, ca aceasta de azi. Un inginer de la calea ferată, care are 72.000 lei lunar și e mulțumit, singur îmi spune că mecanicii sînt răsfățații direcției și consideră că li se cuvine orice. În asemenea situații, cînd beția puterii întunecă rațiunile, e nevoie de aducere la realitate. Pe vremuri, se realiza acest... duș prin militarizarea căilor ferate. Cînd a doua armată a țării clachează, intervine prima armată. Partea tehnică a armatei avea un grup de subofițeri care - între altele - cunoșteau și locomotivele. Cînd a apărut defecțiunea, au urcat militarii la conducere și situația a fost oarecum salvată. Acum, ca primă măsură, guvernul a trecut la desfacerea contractului de muncă și la chemarea pensionarilor sub arme. A acelor pensionari care se mulțumesc cu mai puțin de treimea salariului celor titulari. Și astfel, fruntașii drumurilor de fier au dat cinstea pe rușine, trecînd la treabă.

Într-un vechi articol, Mircea Eliade scria că "suprema verificare pentru națiuni este capacitatea de contemplare în suferință. În privința aceasta, indienii și chinezii sînt, incontestabil, superiori europenilor. Oamenii aceștia acordă o atare importanță contemplației, încît nici cea mai cumplită mizerie nu-i strivește, nu-i întoarce în animalitate. Incapabili într-adevăr de contemplare în suferință sînt rușii, cel puțin rușii din literatură. Personajele rusești se refugiază - cînd sînt amenințate de mizerie fizică și morală - în beție, în umilință, în bestialitate. Sau se refugiază în inconștiență sau în erezie; în nici un caz nu pot rezista suferinței, nu o pot depăși prin contemplare.

Există în folclorul și în obiceiurile românești rurale o sumă de amănunte care ne îndrituiesc să credem că noi sîntem, sau am fost, unul dintre puținele neamuri europene care putem suporta suferința prin contemplație. Nu este vorba numai de o rezistență pasivă în fața suferinței; de o acceptare a durerii și a calamităților. E vorba de o perfectă liniște interioară, semn al depășirii criteriilor individuale"

La remarca aceasta a lui Mircea Eliade, mi-aș permite să adaug aplecarea spre umor, un fel de haz de necaz, propriu românului aflat la ananghie. De pildă, primesc un răvaș de la moș Costache Vasilescu din Pipirigul Neamțului, cu care ne știm de la concursurile de artă populară, moșul fiind un recunoscut artist al sculpturii în lemn. A deprins meșteșugul de la călugării-frați din Neamț, la mănăstire. Moș Costache, nu se mai mișcă din gospodărie, dar a aflat de la radio că "drumarii pregătesc o grevă" și îmi trimite o fotografie a sculpturii sale premiate în 1979 la un concurs internațional, lucrare rămasă în Cehoslovacia. Se numește "Diligența" și evocă mijloacele de circulație din celălalt veac. Moș Costache scrie că "șuguiește", dar acolo vom ajunge. ■

Cetatea scufundată

Efectul de bumerang al promisiunilor

Liviu ANTONESEI

Recentele greve din minerit, căile ferate, din diferitele întreprinderi izolate, precum și amenințările cu greva ale drumarilor și ale altor categorii sociale dovedesc două lucruri. Pe de o parte, perfecta incapacitate a actualului guvern de a gestiona criza și de a continua reforma economică. Pe de alta, actuala tensiune socială este o probă elocventă a ceea ce înseamnă să faci promisiuni fără acoperire. În bună tradiție ceaușistă, cam toate guvernările post-revoluționare s-au întrecut în promisiuni. Acum exact un an, președintele și partidul său promiteau relansarea producției, crearea a jumătate de milion de locuri de muncă, ba chiar și o ridicare a nivelului de trai! Că au fost promisiuni fără acoperire s-a văzut destul de repede. Pînă în iarna trecută, șomajul s-a dublat, producția a continuat să scadă, iar despre nivelul de trai mai bine nu mai vorbim. Actualii guvernanți au promis și au cîștigat alegerile. Iar noi tragem ponoasele. Pentru că niște guvernanți care promit minuni cerești pe pămînt nu au nici un fel de credibilitate. Așa că a dispărut de la orizont finanțarea externă, clauza a fost iarăși amînată, iar investitorii străini au rămas în expectativă. Mediile de afaceri sînt foarte suspicioase cu țările care nu beneficiază de clauza americană. Asta e situația. E bine, în schimb, că domnul președinte a găsit momentul să dea cîteva lecții imperialiștilor americani!

Pe cît de mari au fost promisiunile, pe atît de modeste sînt, deci, împlinirile guvernanților. Și, dacă promisiunile sînt încălcate, în mod firesc apar revendicările. Mai întîi, minerii, cu care actuala putere are o înțelegere mai veche - cam de la prima mineriadă. Favoriți ai puterii, minerii și-au văzut satisfăcute mereu toate solicitările, ba chiar și capriciile. Acum, s-a cam ajuns la fundul sacului, dar guvernanții au cedat din nou. Negocierile directe probau "tăria" guvernului, iar cele secrete satisfăceau pretențiile exorbitante ale ortacilor. Cu minerii nu te pui - au zdrobit o dată opoziția, au răsturnat și un guvern, în septembrie 1991. Dl. Văcăroiu știe lecția și a aplicat-o cu un talent actoricesc neașteptat în cazul unei persoane mai degrabă mediocre.

Deja cărbunele din Valea Jiului era mai scump decît pe piața mondială - acum va fi încă și mai scump! Efectele vor fi resimțite de întreaga economie și, în final, de buzunarele noastre, ale tuturor.

Mecanicii de locomotivă n-au făcut servicii foarte vizibile actualei puteri - așa că și comportamentul guvernamental a fost diferit. Cu ocazia grevei din iunie, conducerea S.N.C.F.R. a promis greviștilor că le vor fi satisfăcute cerințele. Bineînțeles că promisiunile au fost deșarte, iar greva a reizbucnit. În loc să schimbe conducerea societății, pentru demagogie și incapacitate, guvernul a preferat să "joace tare", deși pierderile sînt incomparabile în raport cu cele provocate de greva din minerit. O sentință rapidă a Curții Supreme de Justiție a scos greva în afara legii, astfel încît lovitura de forță a guvernului din 18 august a căpătat acoperire legală! Slugărnicia justiției nu mă mai miră, după ce am văzut-o acționînd în cazul Turianu. Mă miră, în schimb, inconștiența guvernului. Oricum, greva va reizbucni mai tîrziu, presupunînd că va fi stopată acum. Problema e respectarea unui contract și schimbarea celor care l-au încheiat și nu l-au respectat. Mă mir că acest lucru n-a fost sesizat nici măcar de Dl. Iliescu, după întîlnirea pe care a avut-o cu liderii greviștilor. Doar e și D-sa fiu de ceferist, comunist cu vechi state de serviciu, ba chiar și apărător al oamenilor muncii! Parcă așa a susținut în timpul campaniei electorale de anul trecut!

Tare mă tem că vor mai veni alegeri, guvernanții noștri vor promite raiul pe pămînt, iar noi îi vom vota din nou, ca să vedem odată raiul promis de aproape cincizeci de ani. Rar popor credul ca al nostru! Popor de poeți! ■

cotidian de informații
Monitorul

EDITORIAL

Costul apei calde este pe cale să devină pentru ieșeni o scuză a sărăciei generale

Cezar CALUSCHI

Am aflat cu stupefacție că în Iași există cîteva grupuri de inițiativă care, în diferite cartiere, strîng semnături pentru oprirea apei calde la o serie de blocuri. Aceste grupuri merg din apartament în apartament încercînd să convingă oamenii de inutilitatea folosirii unui lichid atît de scump, cum este apa caldă. Am să cataloghez această inițiativă, încă de la început, ca fiind inconștientă și antisocială. Nu-mi pot imagina cartiere întregi abținîndu-se de la spălat luni în șir, sau spălîndu-se cu apă rece din simplul motiv că astfel s-ar reduce cheltuielile. Este același lucru cu a-ți imagina că, de mîine, familiile respective nu mai cumpără săpun sau hîrtie igienică. Trecînd peste aspectul hilar, dar tragic în același timp, am să remarc faptul că în Occident există o serie de indici, care stabilesc nivelul de civilizație al unui popor. Astfel de indici sînt, de exemplu, consumul de săpun sau consumul de pastă de dinți. Și dacă Iașul nu poate prezenta, deocamdată, nimic țării, mi-e teamă că imaginea sa ca oraș al mizeriei s-ar propaga cu o viteză uluitoare. Cine nu crede, să-și amintească glumele de odinioară, care circulau în Ardeal despre moldovenii hoți, murdari și leneși, veșnic în căutarea unui loc de muncă la Brașov, la Baia Mare sau la Timișoara.

Ce rezolvăm dacă oprim apa caldă? Ceea ce cîștigă fiecare neplătind cîțiva metri cubi de apă caldă pierde tot orașul prin imaginea care se creează. Oricine își poate imagina un scenariu foarte simplu: cartierele care se vor autorestricționa vor deveni încetul cu încetul cartiere sărace, de periferie. Cu timpul, aceste cartiere vor abdica și de la alte reguli sociale, devenind oaze ale mizeriei, focare de violență și putregai. Un proces de curățire și revenire, pe care ni l-am dorit cu toții imediat după 1989, s-se transformă acum, la numai 3 ani, într-o acțiune inversă, de decădere și renunțare.

Apa caldă este numai un exemplu. Este un compromis, care, odată făcut, poate declanșa în cascadă un val de inițiative antisociale. Peste un an sau peste o lună, tot din motive financiare, se va renunța la curentul electric, la săpun sau la medicamente. Să ne amintim că pe vremea lui Ceaușescu, la țară, curentul venea seara tîrziu înainte de telejurnal, iar la oraș, cu puțin după ora 17. Aceasta tot din rațiuni de economie. Ceea ce se vrea o revoluție, prin eforturile întregii comunități, devine brusc o involuție, datorită inițiativelor unor grupuri dezechilibrate. Fiindcă numai persoane dezechilibrate pot propaga idei de automutilare socială, de genul celor amintite mai sus. O democrație, care permite oricui să umble din ușă în ușă cu tabele de semnat, este, în primul rînd, o democrație cu caracter civic: adică cei care citesc tabelul trebuie să cugete și să aibă responsabilitatea de a trînti ușa în nas apostolilor unor astfel de inepții. Cei care gîndesc la consecințe, înainte de a proba un asemenea act, fac mai mult decît un bine personal, un act de respect pentru întreaga comunitate în care viețuiesc. ■

"Eu am multe sosii, dar nu toate pictează"

■ Dialog cu pictorul DIMITRIE GAVRILEAN

Pictorul Dimitrie Gavrilean este unul din cei mai cunoscuți artiști plastici ai Iașului și o personalitate recunoscută în țară și străinătate. A expus în mai toate capitalele Europei și într-o lungă serie de orașe din toată lumea.

Dimitrie Gavrilean este născut în apropierea Voronețului, în 22 octombrie 1942, și a absolvit, în 1966, Institutul de Arte Plastice "N. Grigorescu", în clasa profesorului Corneliu Baba. În prezent, este conferențiar universitar la Academia de Arte "George Enescu" din Iași.

- Domnule Dimitrie Gavrilean, născut fiind la Voroneț, este deosebit de interesant de aflat cum v-a marcat acest loc mirific al nașterii dumneavoastră, mai ales că Voronețul apare des în pînzele pe care le expuneți.

- Da, Voronețul m-a marcat cu adevărat. Dumnezeu acolo mi-a dat lumina, m-a iluminat!

- Copilul care ați fost rezistă încă în sufletul pictorului consacrat, de acum, Dimitrie Gavrilean?

- Copilul din mine își caută mereu copilăria. De multe ori, în timpul procesului de creație, copilăria mea vine alături de mine, îmi apare, alături, iluminarea din copilărie.

Cred că aveam 4-5 ani cînd, într-un miez de noapte, în vis, mi-a apărut iluminarea "Judecății de Apoi". Mi-a apărut, ține minte, o lumină și nu un foc în care intră toate blestemele păcătoșilor. Iluminarea nu-i o aparență, ci un har pe care ți l-a trimis Cel-de-Sus și trebuie să te întorci mereu la copilărie, să ai puterea să te întorci la puritatea copilăriei...

- În ce zodie sînteți?

- Mă aflu la trecerea balanței în scorpion. Sînt născut noaptea, pe 22 octombrie, și jumătate din trupul meu se află în balanță, iar cealaltă jumătate în scorpion.

- După modul în care se raportează la propria copilărie, oamenii se împart în două mari categorii: cei care dau cu piciorul copilăriei și care consideră că s-au născut adulți și ceilalți, restul, care-și poartă permanent copilăria în brațe, nedespărțindu-se de ea. În special artiștii își duc, aproape ca pe-o cruce, copilăria în spinare.

- Și eu la fel sînt. Dacă nu m-aș întoarce mereu cu fața către copilărie mi s-ar părea că-mi pierd puritatea, sinceritatea de care arta are nevoie.

- Vă considerați un inspirat?

- Nu, un iluminat! Iluminarea este o altă dimensiune a Timpului și Spațiului, pe care ți-o dă Dumnezeirea. Iluminarea este un har divin pe care trebuie să-l înmulțești.

- Încă de la început, în opera dvs. s-au regăsit motivele biblice...

- Eu nu le-aș spune biblice, ci sacre! Am avut o iluminare sacră. Cu vîrsta, ajungi la comuniunea dintre sacru și profan. Prin mijloacele noastre de exprimare - mijloace profane - noi slujim, de fapt, sacrul.

- Pe urmele lui Eliade, considerați că sacrul se află camuflat în profan?

- Da, în tot ce există eu descopăr ceva sacru și slujesc sacrul.

- Domnule Gavrilean, încă de la începuturile exprimării dumneavoastră artistice, prin "Ceremonia nunții" și "Cîntarea cîntărilor", ați fost obsedat de motive sacramentale. Totuși, în ultimii 4 - 5 ani această obsesie v-a acaparat cu totul. În atelierul dumneavoastră sînt multe icoane pictate.

- Sînt redimensionări, de fapt, ale sacrului. Așa-zisele mele tablouri profane, dincolo de aparență, au sacru. Dacă dăm deoparte vălul care acoperă profanul, descoperim sacrul, ne apropiem de structura sacră.

- De ce ați pictat "Nunta Zamfirei" la Voronet?

- Am redimensionat poezia lui Coșbuc și am mutat-o în zona mea de nastere. Am pictat, în acest tablou, și închinarea magilor iar "nunta" este, de fapt, logodna Fecioarei Maria cu Sfîntul Iosif sub semnul Mănăstirii din Voronet.

- Faptul că locuiți în Iași are vreo influență asupra picturii dumneavoastră sau ați fi pictat același lucru în București sau la Paris?

- Structura artei unui pictor nu este dată de locul în care pictează. Deci, nu orașul, nu zona în care pictez mă influențează. Indiferent unde m-aș fi aflat, la fel aș fi pictat. Eu n-am patima locului în care pictez, ci patima copilăriei - locul în care Dumnezeu a coborît asupra mea.

- Totuși, Iașul nu v-a influențat cu nimic?

- Nu. În primul rînd, pentru că în momentul în care eu am absolvit Institutul "Grigorescu" la clasa maestrului pe care-l venerez cu cea mai mare dragoste - Corneliu Baba și care este unul din cei mai mari maeștri europeni, am căpătat o dimensiune a locului în care te plasezi tu, ca artist, în pictura universală.

- Deci, nu există o școală de pictură ieșeană?

- Există o școală de pictura intimistă ieșeană de care eu mă dezic. Școala ieșeană de pictură îl cuprinde pe pictorul Cămăruț, pentru care am un mare respect, pe V. Mihăilescu-Craiu, pe Nicolae Popa ș.a. Dar Baba, care a pornit de aici, a redimensionat Iașul pe cote europene.

- Puteți să-mi dați cinci nume de pictori ieșeni contemporani pe care-i apreciați în mod deosebit?

- În primul rînd, un pictor pe care-l respect din toată ființa este Ioan Gânju, apoi maestrul Podoleanu, pictorul Sandu Ichim și un excelent grafician, Dragoș Pătrașcu.

- Ați enumerat doar patru nume.

- Sînt destule patru. Să nu-l supărăm pe Dumnezeu!

- Domnule Gavrilean, viața dumneavoastră a suferit modificări după '89?

- Nu. Nu s-a schimbat nimic în țara asta decît în rău.

Arta nu ține de politică. Înainte n-am făcut chipuri și chipurile cum făceau alții iar acum, la fel, îmi duc mai departe arta, cu cinste și profesionalitate. Arta mi-a dat-o Dumnezeu s-o înmulțesc, nu s-o pierd!

Domnule Dorin Popa, pentru că mi-ați luat un interviu pentru "Monitorul", doresc să vă spun că în acest ziar a apărut o știre, în numărul din 10 august, în care se spunea că: "Pictorul Gavrilean mănîncă țigări Kent la barul Traian".

În primul rînd, eu nu fumez Kent și, apoi, nu frecventez barul Traian. Poate alte baruri. Aș vrea să-i atrag atenția celui care a redactat știrea că eu am multe sosii, dar nu toate pictează.

- Pregătiți vreo expoziție?

- Astept sfințirea Bisericii din Erbiceni, pe care am pictat-o în 1992, aștept apoi sfințirea Bisericii "Sf. Nicolae" din Copou, ctitorită de Iorga, la care am restaurat cu studenții mei. Probabil că în noiembrie, la Brătești, se va sfinți Biserica "Adormirea Maicii Domnului". În viitor, pregătesc, pentru la anul, o expoziție, în Germania, de redimensionări ale spiritului ortodox în pictura ortodoxă românească.

Dorin POPA

PRIMIM LA REDACȚIE

La Teatrul "Luceafărul" războiul psihologic continuă

"Divide et impera". Iată deviza sub care acționează conducerea Teatrului "Luceafărul" pentru a-și menține poziția.

Afirm aceasta pentru că am fost direct implicat în "războiul psihologic" din această instituție. Desfaceri abuzive ale unor contracte de muncă, amenințări și presiuni, coniac, zîmbete și urlete, jurăminte de răzbunare și promisiuni, iată lucruri care mă îndreptățesc să afirm că Teatrul "Luceafărul" este "teatrul" unui război psihologic în interesul meschin al unui grup restrîns.

În perioada 18.10.1991 - 01.10.1992 am fost angajat al teatrului pe post de referent - organizator de spectacole. La începutul lunii mai, datorită divergențelor de opinii și a slabei reprezentări, o parte a personalului tehnico-administrativ a luat inițiativa înființării unui sindicat. Am fost ales lider al acestui sindicat. Din acel moment, au început și cîinele. Pe de o parte, s-au făcut presiuni în urma cărora unii membri s-au retras, pe de altă parte, am început să fiu obstrucționat și intimidat.

Sindicatul liber tehnico-administrativ a rămas doar un vis.

La Teatrul "Luceafărul" războiul continuă. Se tergiversau depunerile de acte, semnăturile. Pentru a obține o semnătură pe un act necesar organizării, trebuia ori "să fac antecameră" la director, ori să umblu "cu limba scoasă" după "ocupata" doamnă contabil șef. Acesta este motivul pentru care nu am depus în timp util un decont.

În toamna anului 1992, am intrat la Academia de Arte "George Enescu", secția Teatru și am cerut transferul la o altă instituție. Stupoarea celor care mi-ar fi vrut capul a fost maximă. În decursul unui an, cu toate înscenările puse la cale, nu reușiseră nimic. A sosit și vremea cînd trebuia să tragem linie. Pentru faptul că nu am depus la timp acel decont - motivele le-am enunțat - am fost penalizat cu suma de 7.632 lei, pe care am predat-o doamnei contabil șef, în schimbul unei chitanțe de mînă, urmînd ca, în momentul în care va veni casiera, acești bani să fie vărsați în casieria unității și să mi se elibereze chitanță oficială. Sîntem în luna august a anului 1993 și acea chitanță încă nu mi-a parvenit. La dosarul cu acte al Teatrului "Luceafărul" ar trebui să existe o cerere către director, prin care solicitam eliberarea unei chitanțe oficiale pentru suma amintită. Am oarece rețineri, pentru că dispariția unor acte face parte din "obiceiul casei"

Au curs rîuri de cerneală pe seama activității sau mai bine zis inactivității conducerii Teatrului "Luceafărul", probabil că cei îndreptățiți să facă lumină sînt de principiul: "... Din două una, dați-mi voie: ori să se revizuiască, primesc! dar să nu se schimbe nimica; ori să nu se revizuiască, primesc! dar atunci să se schimbe pe ici pe colo, și anume în punctele... esențiale... Din această dilemă nu puteți ieși... Am zis!"

Cătălin DAMIAN

Fotbal - întîlnire cu "frații"

Polynx Iași - Delia Ungheni 6 - 2 (3 -0)

Ieri, pe terenul II al bazei sportive "Emil Alexandrescu" din Copou, s-a desfășurat o atractivă partidă de fotbal cu caracter amical între fosta echipă de juniori Polynx Iași, campioana "en-titre" a țării, și Delia Ungheni, formație ce activează în campionatul Diviziei A al Republicii Moldova. Fotbaliștii ieșeni s-au impus clar, cîștigînd cu scorul de 6 - 2 (3 - 0), prin golurile înscrise de Dimofte (3), Alexa, Borșa și Ionescu.

De remarcat că de acum vedetele Căunei, Cobuleanu și Flavius Frunză nu au fost folosite în acest joc, domnul Vasile Simionaș, antrenorul echipei de seniori, păstrîndu-le pentru confruntarea de sîmbătă cu Portul Constanța. În cea de-a doua parte a jocului, juniorii ieșeni au beneficiat și de aportul experimentaților Drăgoi și Suciuc. Foarte bun arbitrajul lui Tiberiu Ștefănescu.

Leonard C.

Fuziunea echipelor CFR Tepro - Polynx II nu va mai avea loc

Din cele relatate de dl. Dorinel Toiu, antrenorul echipei de fotbal CFR Tepro Iași, fuziunea divizionarei B cu Polynx Iași nu va mai avea loc. Și aceasta din cauza faptului că gruparea CFR-istă a renunțat la acest proiect. În aceste condiții s-a ajuns la o situație de compromis. Jucătorii formației Polynx II, în majoritate de la fosta echipă de juniori campioană națională, vor fi legitimați la CFR Tepro Iași, dar vor figura pe statele de plată la SC Polynx Iași. În schimb, gruparea CFR-istă se obligă să le asigure indemnizații de efort și, în măsura posibilităților, prime de joc. **(L. CĂNĂNĂU)**

În ierarhia atletismului feminin mondial

Mozambicul înaintea României?

■ *În 25 de ani s-au irosit cu nonșalanță o sumedenie de mari talente în alergările de semifond și fond*

Conform previziunilor una din medaliile "programate" ale atletismului românesc la actualele C.M de la Stuttgart a fost obținută de către Ella Kovacs. Că aceasta putea fi dintr-un metal mai strălucitor (dacă Ella nu ar fi fost angrenată în busculadă) sau... nu putea fi de loc (dacă Tina Paulino și Lilia Nurutdinova ar fi terminat cursa) rămîne de discutat. Probabil vor curge tone de cerneală pe această temă. Subiectul pe care vreau să-l abordez este altul:

SIMONA STAICU - acum trei ani, campioană mondială de juniore. Astăzi ...

România este de 25 de ani o forță în atletismul distantelor lungi. Cu Ileana Silai și Mariana Suman, cu Natalia Mărășescu și Doina Melinte, cu Mitica Junghiatu și Paula Ivan sau cu Ella Kovacs, Violeta Beclea și Margareta Keszeg! În această perioadă de la J.O. din 1968 încoace, s-au obținut 8 medalii la J.O. (3-5-2), trei la C.M. (0-1-2) și sase la C.E. (0-4-2), la care se adaugă un număr apreciabil de succese la Campionatele Europene și Mondiale de sală.

"Bilanț strălucitor!" - ar spune vechii cîntăreți ai Daciadei. Ne permitem să-i contrazicem, remarcînd faptul că, în conformitate cu potențialul uman al semifondului și fondului românesc, aceste rezultate sînt insuficiente. Să ne explicăm: în toată această perioadă, extrem de rare au fost finalele marilor competiții în care am fost prezenți cu mai mult de o sportivă, în timp ce alte națiuni au monopolizat podiumul, participînd cu 2-3 atlete în finală, care și-au impus partitura tactică. În timp ce Natalia, Ileana, Doina, Maricica sau Ella alergau singure-singurele! Cauza stă în politica ineficientă de valorificare a resurselor umane din semifond și fond. Dacă privim un palmares al Campionatelor Mondiale și Europene de junioare, observăm un bilanț și mai strălucitor, obținut de atlete pe care azi toată lumea le-a uitat. Maria Pîntea, Ana Pădurean, Tudorița Chidu, Cleopatra Pălăcian, Dorina Homneag, Simona Staicu și multe altele. Socoteala era simplă: aceste fete erau bune pentru a asigura cuantumul de medalii ale atletismului juvenil românesc, după care nu mai prezentau interes. La senioare erau Melinte, Puică, Ivan, atlete care puteau alerga pînă la adînci bătrînețe. Un exemplu edificator este situația în proba feminină de 1500 m, după J.O. de la Seul 1988, cînd, în urma retragerii cam meteorice a Paulei Ivan (campioana olimpică), singura soluție viabilă s-a dovedit revenirea pe pistă a veteranei Doina Melinte! Cum ar fi arătat, oare, bilanțul atletismului românesc dacă junioarele poleite cu metale prețioase și-ar fi confirmat valoarea și ca senioare? La urma urmei, ne vom mira că, la capătul întrecerilor de la Stuttgart, Mozambicul (cu două atlete de valoare, dintre care una abandonată!) se va situa în clasamentul pe națiuni înaintea României.

Am scris aceste rînduri pentru că, în ultimii ani, marile competiții atletice de junioare prefigurează o puternică școală românească în alergările pe distanță de 400 m. Și ar fi păcat ca aceste talente să se irosească, urmînd exemplul celor de pe distanțele lungi!

Nicolae GRECU

P.S. Facem precizarea la bilanțul semifondului și fondului românesc că, dintre cele 8 medalii olimpice, cinci (2-1-2) au fost obținute la J.O. de la Los Angeles 1994, cînd, cu excepția României, țările din blocul sovietic au fost absente

Campionatele Mondiale de atletism - Stuttgart 1993

Michael Johnson un nume intrat în legendă

■ *Costel Grasu este un nume de acum consacrat* ■ *Kenya a scos un nou as din mînecă - Paul Ruto*

Seara de marți a Campionatelor Mondiale de atletism de la Stuttgart a fost așteptată cu speranțe pentru iubitorii celui mai vechi sport (să lăsăm totuși coroana regală, fotbalului), datorită prezenței cu șanse la medalii a Ellei Kovàcs și a lui Costel Grasu. Dacă Ella și-a îndeplinit obiectivul - spunem noi, dar mai există și alte păreri - discobolul român a fost foarte aproape de podium, ceea ce ar fi însemnat confirmarea unei poziții excelente în bilanțul anului 1993. S-a văzut de la început că Grasu nu poate emite pretenția de a-i depăși pe cei doi uriași germani, Lars Riedel (campion mondial) și Jürgen Schult (recordmen mondial), dar, după cum evoluau lucrurile, ceilalți concurenți nu se arătau în stare să-i pericliteze poziția a III-a. Și cînd ne gîndeam la cea de-a doua medalie de bronz a atletismului românesc, au venit, "din cenușa imperiului" surprizele. A fost mai întîi necunoscutul Dmitri Șevcenko (Rusia), care, cu o aruncare de peste 66 de m și-a permis să se instaleze, între nemți, pe poziția a II-a și a mai apărut, în penultima încercare și lituanianul Romualdas Ubartas (campion olimpic la Barcelona). Astfel încît Costel a trebuit să se mulțumească în final cu locul V. Șiftotuși, această clasare a discobolului român la Stuttgart mi se pare tot atît de valoroasă ca și locul IV de la Olimpiadă. La Barcelona, Costel Grasu a reprezentat o plăcută surpriză. Aici, în țara lui Riedel și Schult, locul V al lui Costel înseamnă confirmarea. Costel Grasu face de acum parte din elita mondială a probei și mai are multe de spus în atletism, știut fiind că aruncările sînt, de obicei, probele în care triumfă sportivii experimentați. Oricum, Costel poate avea o satisfacție imediată în această seară, deoarece soția sa, Nicoleta, este calificată în proba similară feminină.

Eroul reuniunii a fost însă, fără îndoială, marele atlet american Michael Johnson, cîștigătorul probei de 400 m. Sîntem convinși că dacă Reynolds și Watts l-ar fi "întins" mai tare, recordul mondial (43,21 sec.) ar fi fost astăzi pulverizat! Dar Michael, asemenea lui "King Carl", este prea puțin preocupat de recorduri... De fapt, cred că lumea atletismului are un nou rege. Ne vom obișnui, de acum, cu "King Michael"?

"Dublă" americană și la 400 m feminin, Jearl Miles și Natasha Browa clasîndu-se pe primele două locuri, deși rușii o vedeau pe Alekseeva pe podium. Palidă consolare pentru ei, argintul Natașei din America!

La 800 m, un nou as din mînecile bufante ale atletismului kenyan: conform tradiției, țărișoara de lîngă lacul Victoria cîștigă această probă prin cel mai puțin cunoscut reprezentant al său: Paul Ruto; noroc că are nume ușor de pronunțat.

În sfîrșit, la heptatlon marea surpriză nu s-a produs... Jackie Kersee a cîștigat pentru a doua oară titlul mondial, spre dezamăgirea germanilor, care pregăteau șampania pentru Sabine Braun.

G.I. NICOLAE

Campionii din ziua a IV-a

400 m feminin: Jearl Miles (SUA) - 49,82 sec. (Top 1993); **400 m bărbați:** Michael Johnson (SUA) - 43,65 sec. (Top 1993); **800 m femei:** Maria Mutola (Mozambic) - 1:55,43 (Top 1993) (bronz: Ella Kovàcs 1:57,92); **800 m bărbați**: Paul Ruto (Kenya) - 1:44,71; **disc:** Lars Riedel (Germania) 67,72 m (5. Costel Grasu - 65,24 m) **heptatlon:** Jackie Kersee - 6837 p. (Petra Văidianu - locul XII - 6105 p.).

Clasamentul general pe națiuni: 1. SUA (6-3-2); 2. Germania (2-1-2); 3. China (2-1-1); 4. Kenya (2-0-2).

Principalele dueluri ale zilei

- săritura cu prăjina (Serghei Bubka - Maksim Tarasov)
- 200 m feminin (Merlene Ottey - Gwen Torrence)
- 400 mg masculin (Kevin Young - Samuel Matete)
- 400 mg feminin (Sally Gunnell - Sandra Patrick)
- disc femei (Larissa Korotkevici Maritza Merten)

Vor intra astăzi în competiție

- Nicoleta Grasu (disc, finală)
- Liliana Năstase (100 mg, serii)
- Alina Astafei (înălțime, calificări)
- Iulia Negură (10.000 m, serii)

La 11 septembrie

Start la popice!

■ *Vasia Donos s-a transferat în Franța*

Echipa de popice CFR Iași ce activează în Superliga masculină a efectuat în perioada 10-17 august un stagiu de pregătire, centralizat la Cîmpulung Moldovenesc. În acest cantonament antrenorii Gheorghe Covăsală și Mihai Bengheac au pus în primul rînd accent pe pregătirea fizică generală a sportivilor, neuitîndu-se nici "aruncarea" propriu-zisă, pe care popicarii ieșeni au efectuat-o în arena pus la dispoziție cu generozitate de către gazde. Dar iată lotul de popicari cu care formația ceferistă va începe noul campionat: G. Covăsală, D. Penciuc, I. Tiron, C. Ciurdea, I. Dăscălescu (seniori), L. Rusu, F. Dăscălescu, B. Bîrleanu, B. Florescu, I. Cucu, A. Suman și B. Suman (juniori).

De remarcat că fostul component al echipei ceferiste Vasia Donos, împrumutat pentru un an formației Rulmentul Brașov, nu se va mai întoarce la Iași, acesta preferînd un contract cu un club profesionist din Strasbourg (Franța). Startul noului campionat se va da pe data de 11 septembrie, în prima etapă ieșenii primind vizita puternicei echipei Metalul BCR Tîrgoviște.

"Obiectivul atacat în acest sezon este ocuparea unuia din primele trei locuri în serie pentru a putea participa la turneul final unde se împart medaliile. Am dori, de asemenea, să transformăm argintul, obținut de juniori anul acesta, în aur la viitoarea ediție a campionatului național de juniori" - a ținut să precizeze dl. Vasile Vlăduț, președintele secției de popice. Cît despre Cupa Federației, sîntem în măsură să vă informăm că atît Covăsală (918 p.d.), cît și Penciuc (905 p.d.) s-au calificat în faza următoarea a competiției ce va continua cu etapele de la Brașov și Tîrgu Mureș.

Leonard CĂNĂNĂU

Fotbal pe mapamond

Încă un rezultat din "Cupa Cupelor"

La Dudelange (Luxemburg), în cadrul turului preliminar al "Cupei Cupelor", echipa locală U.S. Dudelange a fost învinsă cu 0-1de către jucătorii de la Maccabi Haifa (Israel). Echipa israeliană a luat o opțiune serioasă pentru turul următor în care ar urma să întîlnească echipa rusă Torpedo Moscova.

Cupa Silvio Berlusconi a rămas acasă

Finala Cupei Silvio Berlusconi s-a disputat pe stadionul "Giuseppe Meazza" din Milano între AC Milan și Real Madrid. Jucătorii italieni au cîștigat cu 3-2 prin golurile marcate de Simone, Papin și Boban, respectiv Michel și Zamorano.

Cel mai bun jucător al partidei a fost desemnat Marco Simone (AC Milan). Răducioiu nu a fost folosit. Într-o altă partidă națională amicală: Athletic Bilbao (Spania) - Borussia Dortmund (Germania) 0-3. Au înscris M. Rummenigge, Reinhardt și Zorc din 11 metri.

Marco Simone (A.C. Mil.n)

Antrenorul echipei Uruguay-ului a fost demis

Fosta extremă dreaptă a națională Uruguay-ului din anii 60, Luis Cubilla a fost demis din funcția de antrenor al reprezentativei "celeste" în urma slabelor rezultate obținute în preliminariile CM de fotbal. În locul său a fost numit, la cîrma națională uruguayene un alt fost jucător de renume, Lido Maneiro, participant la CM din Mexic 1970. Maneiro a funcționat pînă acum ca antrenor al echipei Danubio Montevideo.

Partide în devans

În cadrul campionatului englez s-au jucat cîteva meciuri în devans din etapa a doua. Iată rezultatele: Everton - Manchester City 1-0; Ippswich Town - FC Southampton 1-0; Wimbledon - Chelsea 1-1. De asemeni, în devans din etapa a treia a campionatului german: Werder Breman - VfL Leipzig 3-1

GIN

Sport can-can

Van Almsick devine acționară

Deși are doar 16 ani, înotătoarea germană Franziska van Almsick a cucerit la C.E. de natație de la Sheffield 5 medalii de aur. Cu banii obținuți drept premii aici și la alte concursuri desfășurate în ultimii doi ani, ea a decis să devină acționară la "Markischen Radio", un post care emite pe unde ultrascurte la Berlin și Brandenburg. O afacere foarte rentabilă, probabil...

Senna are o nouă prietenă

După ce a încetat relația sa cu Xuxa, una dintre cele mai cunoscute figuri care se învîrt în lumea Formulei I, pilotul brazilian Ayrton Senna și-a găsit o nouă prietenă. E blondă, franțuzoaică, are 33 de ani și se numește Adriana. Gurile rele vorbesc că zilele pînă la celebrarea logodnei celor doi sînt numărate; dar parcă ce poate fi sigur cînd e vorba de Senna. Și despre Xuxa se spusese la fel...

Bud Spencer - sponsor!

Organizatorii Campionatului Mondial de Natație, care va avea loc anul viitor, în capitala Italiei, Roma, au precizat că suma necesară pentru desfășurarea în bune condițiuni a acestei competiții este de peste 10 milioane de mărci. Primul sponsor care s-a oferit să scoată din propriul buzunar o sumă consistentă a fost cunoscutul actor Bud Spencer, alias Piedone. El a declarat că dorește să facă acest gest în amintirea vremurilor cînd a fost selecționat în lotul olimpic de natație al Italiei, sub numele de Carlo Podorsoli (la J.O. din 1952 și 1956).

Plaziat trece la bicicletă

Și fiindcă tot veni vorba de sponsori: atletul francez Plaziat, aflat într-o situație financiară destul de delicată, a găsit sprijin pentru a-și putea continua antrenamentele la o fabrică de biciclete din Lyon. Aceasta îi acordă lunar 30.000 de franci, în schimbul cărora Plaziat trebuie să se plimbe în fiecare săptămînă cu bicicleta firmei prin centrul orașului. (Și) așa se face reclamă

I.C.T.

O nouă secție de tenis la Iași

■ *A.S. CFR Iași face înscrieri pentru începători și avansați*

Tenisul de cîmp este un sport cu slabă rezonanță în cadrul grupărilor sportive din orașul nostru. Au existat, de-a lungul timpului, "zvicniri" gen Fortus sau Constructorul (echipe ce au ajuns și în divizia A) dar, în lipsa sprijinului adecvat, sportul alb a fost în mare măsură dat uitării. Nu demult vă informam în paginile cotidianului nostru că la AS Constructorul Iași, secția de tenis și-a reluat activitatea. Mai nou, profitîndu-se de existența a cinci terenuri (trei de zgură și două de beton) în cadrul AS CFR Iași a luat ființă, în premieră pentru sportul feroviar o secție de tenis de cîmp. Președinte onorific este directorul economic al Regionalei CFR Iași, ec. Moise Cândea, iar antrenor, ing. Virgil Arghion, fost campion național de juniori în anul 1978. Pentru moment, se lucrează la definitivarea terenurilor de tenis, în curînd urmînd să înceapă înscrierile pentru începători și avansați formîndu-se pe categorii de vîrstă grupe de copii, juniori și seniori.

Leonard CĂNĂNĂU

P.S. AS CFR Iași face înscrieri și la secția de Taekwon-do, cursuri de autoapărare. Se primesc băieți și fete începînd de la vîrsta de 5 ani. Înscrierile se fac zilnic la sediul AS CFR Iași, Șoseaua Națională 7-9. Antrenor este Nicolae Dascălu, centura neagră, 4 dan.

compon IAȘI
MOARA PĂCURARI
Soș. Moara de foc nr.2
tel. 098/16.27.06
Vă oferă en-gros și en-détail , la cele mai bune prețuri din țară , din depozitele morii , respectiv magazinele proprii de desfacere a produselor de panificație(magazine de pîine):
-făină albă(000)
-făină albă
-făină intermediară
-griș
RENUMELE NOSTRU . GARANTEAZĂ CALITATEA!

ARPEGII

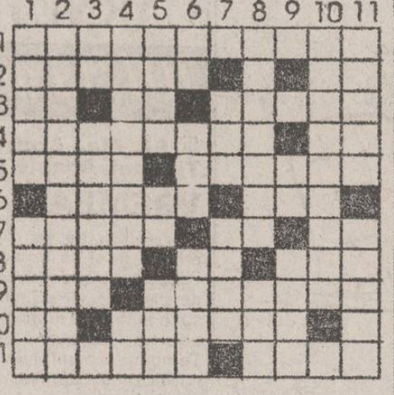

ORIZONTAL: 1) Robul simțurilor. 2) Calificarea păgubașului • Chemarea mării (!). 3) Unde-i lege nu-i tocmeală! • Roata vieții • Alegătorul ... acționînd pentru aur. 4) Vlăstarul secretului • Regim extremist! 5) Dezlănțuitele noctambule • O dulceață de copil. 6) Dat pe degeaba • Tras la noroc. 7) Forma unui vîrf de atac • Dominanta universală • Cărăușul litoralului. 8) Haine pentru dreptcredincioși • Refuzul poporului • Intermediază niște legături. 9) Femeia îndepărtată • Dezlănțuitele puhoaie. 10) Unde merge mia merge și suta • Dată fără acoperire. 11) Vînt artificial • Cîntecul pămîntului.

VERTICAL: 1) Trimiteri recomandate • Rezerva viilor. 2) Lady N. (pl.) 3) Nebune... de legat! • A face o întindere. 4) Spectacolul lacrimilor • Alarmă în Capitoliu: 'Vin galii' (sic!). 5) Prinși de curent • Îndrumător pe calea cea bună • Atracția depărtărilor. 6) Marș în lături! • Împăratul... Cutare (!) • Ieșite cu noroc. 7) Partenerul cu tacul • Tăietoare... de vînt. 8) Personaje tipice • La intrarea în CAMERĂ. 9) Cîntăreață începătoare • Strînge cît poate. 10) Bărbații iubitori. 11) Tare de urechi • Ținute în întuneric.

Ene Gh. DUȚESCU

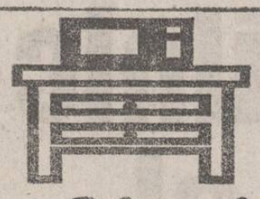

Elegant Practic Plăcut

Orice piesă de mobilier
la comandă sau gata confecționată
la prețuri convenabile

prin **Standard Comercial Moldavia**
Str. Bradului nr 6
Tel. 122850

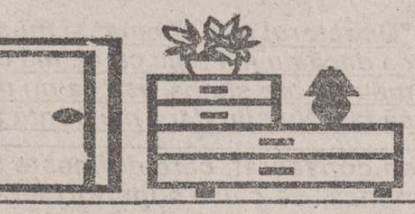

Cititi **Monitorul**

Această casetă luminoasă se află pe toate autoturismele TAXICOM S.A. Iași (TAXI DE STAT) și aparține **Agenției de publicitate NORD-EST**

În acest spațiu publicitar se face acum reclamă cotidianului MONITORUL
În aceeași casetă poate fi mîine și reclama dumneavoastră.
Pentru aceasta vă rugăm să contactați
Agenția de Publicitate NORD-EST
str. Smîrdan nr. 5; tel. 17.25.57; fax 14.45.77.

©N-E Advertising 1993

TELEFOANE UTILE

- SALVARE: 961
- POMPIERI: 981
- POLIȚIE: Inspectoratul Județean - 146666, 140020, 146840; Municipiu - 146850; Serviciul Circulație - 140070.
- AGENȚIA CFR: 147673
- INFORMAȚII GARĂ: 146333
- AUTOGARĂ: 146587
- AGENȚIA TAROM: 115239
- INFORMAȚII AEROPORT 178126
- STAȚII PECO: Baș Ceauș - 176865; Aurel Vlaicu - 175812; Bucium - 132891; Crișan - 112182; Păcurari - 164142; Sărărie - 147480.
- DISPECERATE: RA Gaz-Metan - 141737; RA Apă-Canal 142451; Renel - 147070, deranjamente - 147070; Termoficare - 141956; RA Locuința - 112434; Telefoane - Deranjamente - 921; Protecția mediului - 147010.
- GARDA FINANCIARĂ: 112851, 112427
- ADMINISTRAȚIA FINANCIARĂ: 143030
- NOTARIAT: 147574
- TRIBUNAL: 146300
- PROCURATURĂ: 146630
- CAMERA DE COMERȚ: 117757
- CENTRUL MILITAR JUDEȚEAN: 146370
- HOTELURI: Moldova - 142225; Traian - 143330; Unirea - 142110; Sport - 137817.
- POLICLINICA CU PLATĂ: triaj informații - 117244.
- OFICIUL JUDEȚEAN PENTRU PROTECȚIA CONSUMATORILOR: 145392

MICA PUBLICITATE

ELECTRONICE

• Vînd foarte avantajos osciloscoape CI 99 2x100 Mgz, CI 104 1 Ggz, ambele modele cu 2 spoturi. Tel. 171422 (11879).

CASE, TERENURI

• Vînd casă bătrînească și teren, zonă centrală. Tel. 174919. (11873)

VÎNZĂRI

• Vînd CEFALOSPORINE injectabile. Tel. 114361.

• Vînd var non-stop, în orice cantitate, pentru societăți și persoane fizice. Str. Trei Fîntîni -Șoseaua Bucium - Tomești, lîngă serele Vlădiceni. (11791)

• Vînd haină 3/4 din vulpe neagră, mărimea 46-48, combină muzicală Thompsonic cu telecomandă (japoneză), prețuri negociabile. Telefon 162712, după ora 16,00 (11852).

• Vînd ediție PRINCEPS "SCRISORI ALE LUI ION GHICA CĂTRE VASILE ALECSANDRI" (îngrijită) Răspuns la telefon: 117375, după ora 16,00. (11887).

• S.C. MONDEX S.R.L. vinde en-gros, la prețuri foarte avantajoase: - alcool rafinat 96 grade; - săpun rufe; - tricotaje BBC și PNA; - vatelină. Relații la sediul societății, str. Păcurari nr. 21, Iași. (11885).

ÎNCHIRIERI

• Închiriez pe valută apartament mobilat, 2 camere, Podu Roș. Tel. 149998.

OFERTE SERVICII

• Execut fotografii alb-negru și color cu diverse ocazii. Calitate ireproșabilă. Tel. 144305.

• Filmări video de calitate, convenabil. Tel. 1416772, 142528. (11827)

• Tînăr, posesor permis conducere categoria B (și autoturism) îmi ofer serviciile. Telefon 120120, după ora 16,00. (11889).

LOCURI DE MUNCĂ

• Angajez șoferi taxi. Tel. 159163, după ora 16,00. (11874)

• Banca Comercială Română S.A. - Sucursala Județeană Iași, organizează concurs pe data de 1 septembrie 1993 pentru ocuparea unui post de economist la Serviciul Operații Valutare. Condiții: - absolvenți ai Facultății de Științe Economice, promoția 1992-1993, curs de zi, domiciliul stabil în Iași, cunoscători ai limbii engleze.

DIVERSE

• SOCIETATEA COMERCIALĂ BERE "ZIMBRU" S.A. Iași achiziționează de la Asociații Agricole și producători particulari orz și orzoaică pentru bere la prețuri avantajoase. Societatea Comercială "ZIMBRU" S.A. Iași suportă c. val transportului. Relații la telefon: 137260, 137117 și la sediul societății din B-dul Chimiei nr.2.

MATRIMONIALE

• Italian, patron office import-export diamante, pietre prețioase și aur, absolut singur înăuntrul sufletului, necăsătorit, stare materială foarte bună, 49 ani, cu spiritul încă tînăr, prezentabil, de o fidelitate absolută, nebăutor, nefumător, maximă seriozitate, caut exclusiv domnișoară/doamnă tînără, frumoasă, afectuoasă, 20/35 ani, chiar și divorțată, interesată de cunoașterea mea doar în scopul unei căsătorii din dragoste. Scrieți-mi, atașînd o fotografie. Adresa mea: Camerin Giorgio, Via San Salvatore 38/F, Valenza (AL), Italia, tel. 0131/953117. NB. Telefonare non serve, non vogliate/Scrivetemi tassati-vamente in italiano, non importa errori, per foto intendo faccia, fronte e profilo, intera persona, in piedi, fronte e profilo, la descrizione deve esser dettagliata piu'possibile, e'inutile scrivere senza i requisiti richiesti, la lettera verra'cestinata. Se dopo i tempi tecnici postali non ricevete riposta, la riposta vi e'gia stata data e'negativa non solecitate grazie. Tutto si fara'per corrispondenza fino alla mia decisione d'incontro.

DECESE

Familia îndurerată anunță trecerea în neființă a celui care a fost dr. Ioan I. Tănăsescu - medic primar chirurg, devotat slujitor al celor suferinzi, exemplu de deontologie medicală. Corpul neînsuflețit este depus la biserica Sf. Spiridon. Înmormîntarea va avea loc vineri, ora 11.00, la cimitirul Eternitatea. Dr. Marioara Niculescu, dr. Dan Niculescu, dr. Hortensiu Aldea, ing. Matei Dumitrescu, jurist Alexandru Dumitrescu. (11888).

Familia Octavian și Elena Agapov împreună cu cei doi copii anunță încetarea din viață, după o scurtă, dar grea suferință, a scumpei lor mătuși Cocienci Elena - 54 ani. Dumnezeu să o aibă în paza lui. Nu te vom uita niciodată. (11886).

CONDOLEANȚE

• Colectivul Farmaciei "Davila" S.R.L. este alături de colega Mariana Pavalache, transmițîndu-i întreaga compasiune pentru pierderea prematură a soțului. (11853)

• Colectivul atelierului "Aragaze" S.C. "Tehnoton" S.A. transmite sincere condoleanțe colegului Florin Părălește pentru incredibila dispariție a fratelui. Dumnezeu să-l ierte! (11890).

• Conducerea S.C. "MOLDOPLAST" S.A. Iași anunță cu profundă durere încetarea fulgerătoare din viață a fostului salariat, maistru Stegariu Mihai, și transmite sincere condoleanțe familiei îndoliate. (11884).

• Sindicatul Liber Independent "MOLDOPLAST" Iași anunță cu profundă durere încetarea fulgerătoare din viață a distinsului coleg, maistru Stegariu Mihai, și transmite sincere condoleanțe familiei îndurerate (11884).

COMEMORĂRI

• Pios omagiu față de doctorul Ioan Țiplic, la comemorarea a 4 ani de la deces. Slujba religioasă va avea loc sîmbătă, 21 august, ora 12,00, la mormînt. (11851).

• S-a scurs un an plin de lacrimi și durere de cînd dragul nostru ing. Cătălin Oancea, 26 ani, a plecat pe drumul spre neant. Comemorarea va avea loc sîmbătă, 21 august, orele 11.00, la mormînt. Dumnezeu să-l odihnească în pace. Familia.

IAȘUL - Capitala României prin crema glasată ICEBERG

produsă de Societatea Internațional Impex S.R.L. Iași, tel/fax 116209
conține cele mai fine materii prime naturale din Italia, Germania, Olanda și România.

- în Moldova, Transilvania, Muntenia, Dobrogea, la munte și la mare se consumă
- la Tîrgul Internațional București, în Pavilionul Central și în restaurantele de lux se găsește
- la Iași, București, Cluj, Poiana Brașov, Valea Prahovei, litoral se consumă

crema glasată iceberg

- pentru ieșeni se găsește la dispoziția oricărui doritor, en gros, minim 10 caserole

S.C. OMEGA TURISM S.R.L.
Bd. Independenței nr. 1, tel. 11.79.72

Compania de Transport Aerian "ROMAVIA"
programul zborurilor: tur și jur
decolare Arad 7.45 aterizare Iași 9.00
decolare Iași 9.45 aterizare Arad 11.00
Biletele pot fi procurate de la Camera de Comerț și Industrie

PELERINAJE cu ocazia HRAMURILOR la Sfintele Mînăstiri:
15.08.1993 - Adormirea Maicii Domnului - hram Mînăstire Văratec
15.08.1993 - Simbăta de Sus (județul Brașov) patriarhul Bartolomeu al Constantinopolului.
28.08.1993 - Sfințirea Bisericii Sfîntul Ștefan de pe muntele Ceahlău.
29.081993 - Tăierea Capului Sfîntului Ioan Botezătorul-Hram Mînăstirea Secu.
EXCURSII EXTERNE:
- TURCIA - vizitarea monumentelor de artă bizantină Sfînta Sofia - plecări - 7, 14, 21, 28.08.1993. Ghid Vacaru Maria
- POLONIA- vizitarea orașelor Cracovia și Czestachowa pe urmele regelui Gustav Karol la XII-lea al Suediei, plecări 9, 16, 23, 30.08.1993.
- UNGARIA - vizitarea Cetății lui Matei Corvin plecări 31.08.'93.

Un magazin UNIVERSAL pentru familia dumneavoastră
RomCriss
CUPTOARE CU MICROUNDE
TELEFOANE
VENTILATOARE
Adresa noastră:
str. Han Tătar nr.8, bl. 361A,
tel. 17.42.14, program
10.00 - 22.00

Compania de Turism NET organizează zilnic prin agenția de turism COLIBRI:

Transport cu autocarul pe ruta Iași - Constanța - Mangalia și retur.

Înscrieri zilnic la sediul agenției, Casa Modei, et. 1, între orele 9.00 - 17.00

Prețul unui loc este de 4.000 lei

NET prin Colibri ORGANIZEAZĂ

sejururi de 10 zile pe litoral în stațiunile:

VENUS - Hotel Veronica - 22.810 lei
JUPITER - minihoteluri - 20.000 lei
- Hotel Meteor - 37.660 lei
CAP AURORA - Hotel Onix - 29.365 lei

Înscrieri și informații suplimentare la sediul Agenției de Turism "NET-COLIBRI" (Casa Modei - mezanin) zilnic între orele 9.00-17.00

Agenția de Turism NET

UNIVERSAL OCCIDENT
oferă partenerilor săi fideli premii în valoare de

Numai cumpărînd de la UNIVERSAL OCCIDENT puteți cîștiga !
Iași, b-dul POITIERS nr.14 (fost ICRM)
tel/fax 098/14.69.09; 098/127638

monitorul
Director onorific: AUREL LEON

DAN RADU - redactor șef
OVIDIU ȘIMONCA - redactor șef adjunct
Tudor Agavriloaei - secretar general de redacție

EVENIMENT: TONI HRIȚAC (șef-secție), Mihaela Cănănău, Dan Fodor, Cristian Hanganu, Dumitru Hariga, Dragoș Huțanu, Silviu Labeș, Cristina Leca, Sorin Simon, Adina Scutelnicu, Ovidiu Scutelnicu, Săndel Tacu.
FOTOREPORTER: Constantin Plop
POLITIC: Radu Mesniță, Lucian Postu, Cristian Racu.
ECONOMIE: COSTEL STROESCU, Mihaela Brezeanu, Alin Tocan
REPORTERI SPECIALI: Vasile Cojocariu, Dorin Popa.
SPORT: G.I. NICOLAE, Leonard Cănănău, G. Anghel, Victor Grădinariu, I.C. Teodor.
REDACTOR DE SERVICIU: Ion N. Oprea.
GRAFICĂ: Lucian Amarii, Daniel Melinte
RECLAMĂ-PUBLICITATE: DANIEL SÎRBU, Cătălina Ailiesei, Liliana Cozma, Maria Vornicu.
CULEGERE - TEHNOREDACTARE COMPUTERIZATĂ: Cornelia Agavriloaei, Cerasela Cirimpei, Petronela Macovei, Florin Pavel, Liliana Signeanu, Mihaela Spineanu.

Mona Dîrțu - editor NORD-EST PRESS.
Cristina Popescu - director de programe RADIO NORD-EST,
Livia Susanu director de producție RADIO NORD-EST

EDITOR
NORD-EST s.r.l.
Director general
ALEXANDRU LĂZESCU
Director literar-artistic
FLORIN ZAMFIRESCU
Director comercial
CEZAR CALUSCHI
Manager Gabriel Susu

ADRESA REDACȚIEI:
Str. SMÎRDAN nr.5
Tel. 17.25.57 (centrala)
Fax: 14.45.77

ABONAMENTELE se pot face la orice oficiu poștal din țară. MONITORUL figurează în catalogul presei interne la poziția 838

Tiparul executat la S.C. DOSOFTEI S.A. Iași

Femeile pierd zilnic un tăcut război al sexului

"Directorul m-a chemat și mi-a spus în față ca dacă nu mă culc cu el, mă dă afară. Soțul meu nu are slujbă, așa că nu mă pot hotărî ce să fac. Nu știu dacă mă poate ajuta cineva."

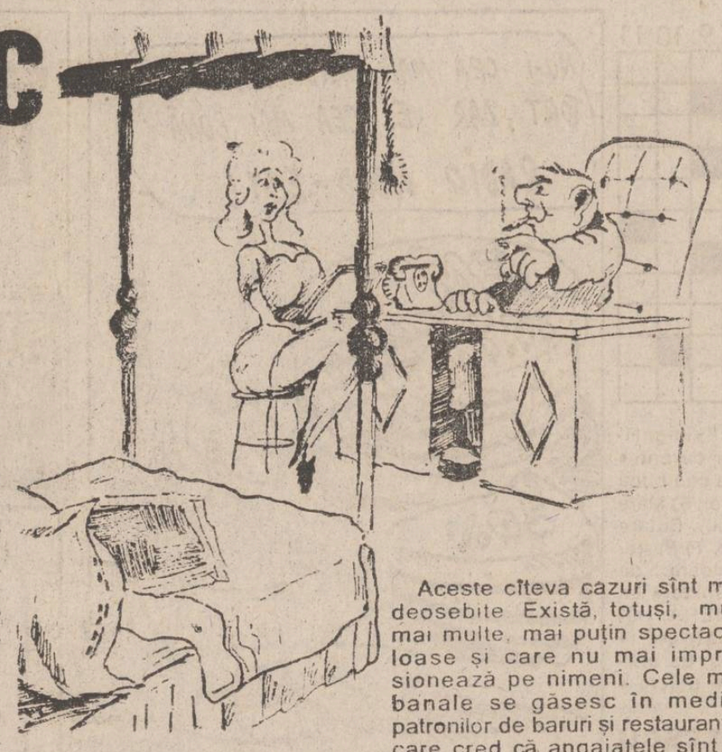

"Hărțuirea sexuală" este un termen consacrat, care definește șantajul practicat asupra femeilor, la locul de muncă, de către superiori ierarhici, pentru a le determina să întrețină cu aceștia relații sexuale.

Falsa pudoare și vechile mentalități au făcut din acest fenomen un subiect tabu. Într-un număr anterior am prezentat cazul Danielei Ursu, care a ajuns la Spitalul de Psihiatrie în urma "tratamentului" la care a fost supusă de către patronul la care era angajată. Plecînd de la acest caz, cotidianul "Monitorul" a realizat o anchetă, încercînd să afle proporțiile acestui fenomen și mijloacele prin care victimele pot fi deferiți justiției.

Fenomenul hărțuirii sexuale, deosebit de amplu și complex, este întîlnit la tot pasul. În general, victimele sînt fie tinere angajate la diferiți întreprinzători particulari, nevoite să-și păstreze slujba, fie studente supuse presiunilor din partea unor profesori care le amenință cu pierderea examenului și a anului universitar, fie femei fără posibilități materiale, nevoite să apeleze la avocați, doctori sau chiar directori pentru diverse ajutoare. Unele, de nevoie, cedează avansurilor care li se fac, altele rezistă, însă, deseori sînt afectate psihic. Cele mai multe persoane intervievate afirmă că nu au fost niciodată supuse unor astfel de presiuni, dar recunosc că situații de acest gen se întîlnesc mereu. Cele mai multe femei, care reușesc să depășească șocul psihic produs de "hărțuirea sexuală", trec, apoi, totul sub tăcere. "Monitorul", convins de amploarea și gravitatea fenomenului, a făcut un sondaj pe această temă

■ *Patronul o silește să facă dragoste de fiecare dată cînd îi dă salariul*

Alina C. are 18 ani și lucrează de două luni, la o firmă particulară. Provine dintr-o familie numeroasă și ambii săi părinți sînt șomeri. De două ori pe lună, în zilele de plată a salariului, patronul arab o cheamă în biroul său și o silește să întrețină relații sexuale.

În ultimul timp, a pus ochii pe ea și celălalt patron al firmei. Pînă acum, nu a spus nimănui ce i se întîmplă.

Deoarece supraviețuirea întregii familii depinde numai de ea, este nevoită să accepte în continuare, compromisul

■ *Pentru că a refuzat, i s-a înscenat o lipsă în gestiune*

Sanda G. are 22 de ani, a lucrat la o întreprindere de stat. Acum un an, a devenit șomeră. Printr-o cunoștință a reușit să se angajeze ca vînzătoare într-o consignație. La început, relațiile cu patronul au fost normale și corecte. După un timp, au început complimentele, aluziile și avansurile din partea patronului, care au culminat cu propunerea directă de a face dragoste împreună. Sanda a refuzat. Curînd urma să se căsătorească. Patronul, jignit, i-a înscenat angajatei sale o lipsă în gestiune de circa 100.000 de lei, sperînd că astfel își va atinge țința. Cu prețul amînării nunții, Sanda a plătit și și-a părăsit slujba. De atunci, îi este frică să se mai angajeze la un particular și este șomeră.

■ *Directorul școlii o invita în birou și-i propunea să se culce cu el*

Anda S. are 26 de ani și a absolvit Facultatea de Litere acum doi ani. În urma repartiției a devenit profesoară titulară la o școală generală din Iași. Directorul, profesor de educație fizică și cu faimă de Don Juan, a început imediat cu invitațiile la o cafea în biroul lui și cu declarațiile de dragoste. Anda l-a rugat să o lase în pace, deoarece este căsătorită de curînd și soțul este gelos. Directorul a insistat în continuare, însă fără rezultat. Ofensat de refuz, a recurs la tot felul de șicanări: inspecții inopinante în mijlocul orelor, observații de față cu elevii, jigniri și acuzații de incompetență, făcute în plin consiliu profesoral. Viața i-a devenit un coșmar iar trimestrul al III-lea și l-a petrecut prin spitale. Din șocul psihic pe care l-a avut nu și-a revenit nici acum. Deocamdată a renunțat la catedră. Stă acasă și își crește copilul.

■ *Un profesor universitar și-a dat afară asistenta pentru că a rezistat avansurilor sale*

Simona D. are 25 de ani și a terminat facultatea anul trecut ca șefă de promoție. Ambițioasă, a dorit să continue cariera universitară, chiar sacrificîndu-și și viața personală. A învățat zi și noapte pentru a reuși la concursul pentru un post de asistent universitar. A reușit, la catedra unui profesor pe care-l respecta foarte mult. Colaborarea dintre ei a fost, la început, foarte bună. Pînă cînd, într-o seară, profesorul, transfigurat, a chemat-o pe Simona în laborator și i-a propus să meargă amîndoi la el acasă. Simona a refuzat, șocată. A doua zi a fost dată afară fără nici o explicație. Acum este debusolată și nu știe cum i s-ar putea face dreptate. A depus cererea de emigrare în Canada, unde are rude, și speră să plece la toamnă.

■ *Adriana a scăpat pentru că a înregistrat în secret convorbirea cu profesorul cu care avea examen*

Adriana T. a trecut printr-o situație dificilă cînd era studentă în anul al III-lea. În sesiunea de vară a avut un examen dificil cu un profesor care obișnuia să facă propuneri indecente studentelor sale. Cu o zi înainte de examen, Adriana a fost invitată acasă la profesor.

Știa pentru ce. Sfătuită de un prieten, s-a dus la întîlnire înarmată cu un reportofon, cu care a înregistrat toată convorbirea. După ce l-a lăsat să vorbească, Adriana a refuzat propunerile care i-au fost făcute. A fost amenințată cu pierderea anului universitar. Profesorul s-a ținut de cuvînt și a picat-o a doua zi la examen. A fost pus, atunci, în fața casetei înregistrate; a început să dea din colț în colț și a implorat-o pe Adriana să distrugă proba. Ea a șters înregistrarea, însă numai după terminarea facultății, pentru a evita răzbunarea pe alte căi.

Aceste cîteva cazuri sînt mai deosebite. Există, totuși, mult mai multe, mai puțin spectaculoase și care nu mai impresionează pe nimeni. Cele mai banale se găsesc în mediul patronilor de baruri și restaurante, care cred că angajatele sînt la dispoziția lor. Este de notorietate cazul patronului unei discoteci din Iași care angajă viitoarele chelnerițe numai după o "noapte de probă".

Din păcate au fost cazuri mult mai grave, în care, pe fondul unor stări conflictuale din familie, care s-au declanșat de la "hărțuirea sexuală" de la serviciu, s-a ajuns la sinucideri sau la tentative de sinucidere.

"Hărțuirea sexuală" nu este prevăzută ca infracțiune în Codul Penal. Conform părerii avocaților, aceste fapte ar putea fi încadrate în limitele articolului 194, care se referă la șantaj și pentru care pedeapsa prevăzută este închisoarea de la 3 luni la 2 ani, sau amendă.

În general, plîngerea părții vătămate este insuficientă, iar victimele nu pot prezenta alte probe în afara propriilor mărturii. Totdeauna agresorii manifestă prudență excesivă și în general, propunerile se fac fără martori.

Din această cauză, un caz legal de "hărțuire sexuală" ar avea puține șanse de a fi rezolvat favorabil în instanță.

Dan Bădărău, prim procuror la Parchetul de pe lîngă Judecătoria Iași, ne-a declarat că nu-și amintește de nici o plîngere a unei victime a acestui fenomen. De asemeni, dl. Urziceanu, președintele Tribunalului, a afirmat că în cei 33 de ani de carieră nu a auzit de nici un proces legat de "hărțuirea sexuală".

Cu toate acestea, fenomenul are o mare amploare. El există și este demn de luat în seamă. Nu de puține ori, a dus la divorțuri, alcoolism, sinucideri, prostituție și chiar crime.

Cristina Leca

Sindicatul SANITAS așteaptă punerea în aplicare a contractului colectiv de muncă

■ în cazul în care acest lucru nu are loc pînă la mijlocul lunii septembrie, sindicatul este hotărît să-și cîștige drepturile prin grevă

După cum am informat deja cititorii, marți, 17 august, între conducerea Direcției Sanitare și liderii sindicatului "Sanitas" s-a hotărît punerea în aplicare a contractului colectiv de muncă încheiat între "Sanitas" și Ministerul Sănătății. Dumitru Marangoci, liderul sindicatului "Sanitas", a ținut să precizeze că directorul Direcției Sanitare, dr. Mihai Frasin, a acceptat să trimită tuturor unităților sanitare din județ o circulară prin care se cere respectarea H.G. 281, care se referă la stabilirea grilei salariale a cadrelor medicale medii.

Conducătorilor unităților sanitare li se cere completarea și verificarea cărților de muncă ale salariaților în prezența liderului de sindicat al unității și a angajatului respectiv. În sprijinul acestor revendicări salariale, sindicatul "SANITAS" dispune de o precizare a Ministerului Muncii și Protecției Sociale: "Contractul colectiv de muncă prezentat de "Sanitas" este aplicabil deoarece are acoperire bugetară". Domnul Marangoci ne-a declarat că sindicatul așteaptă răspunsul unităților sanitare pînă la mijlocul lunii septembrie. În caz contrar, Comitetul director al sindicatului va stabili modul de luptă sindicală pentru obținerea acestor drepturi. În acest sens, o primă măsură ar fi blocarea tuturor unităților sanitare prin interzicerea internărilor și a eliberării de acte medicale, asigurîndu-se numai urgențele. De asemenea, nu este exclusă nici o probabilă acționare în judecată a administrației.

Mihaela CĂNĂNĂU

CARNETUL ZILEI

JOI, 19 august 1993

✝ **Sf. Mc. Andrei Stratilat; Sf. Timotei, Agapie și Tecla**

VREMEA

Vremea se va răci față de intervalul precedent și va fi ușor instabilă. Cerul va fi variabil, pe alocuri se vor semnala averse de ploaie și descărcări electrice. Vîntul va sufla slab pînă la moderat, cu intensificări de scurtă durată, din sector nordic. Temperatura aerului va fi în scădere ușoară, cu maxime cuprinse între 19-23 grade, iar minimele între 8-14 grade. **(Centrul de Prevedere a Vremii Bacău.)**

TV BUCUREȘTI

TVR.1 7,00 TVM ● Telematinal ● 10,00 TVR Iași ● Telex ● Horoscopul zilei ● Sub semnul întrebării: taberele școlare - destindere sau compromis ● Magazin de vacanță ● Muzică ● 11,00 TVR Cluj-Napoca ● Pasăre măiastră ● Orizont economic ● Cîntec transilvan ● 12,00 Film serial. Maguy. Înregistrare CFI. Episodul 8 ● 13,00 Ecran de vacanță ● Păpușa (I) - Film pentru copii ● 13,30 Desene animate ● Prințul și sirena ● 14,00 Actualități ● Meteo ● 14.15 Ora de muzică ● Remember enescian ● 15.00 Album de vacanță ● Muzee și expoziții ● Cetatea Bran ● Munții Ciucaș și Bucegi văzuți din elicopter ● 15,45 Cursuri de limbi străine ● Curs de limba engleză (pentru începători) ● 16,00 Actualități ● 16,05 Repere moldave. Emisiune realizată de Studioul de Radioteleviziune Iași ● Spirit și credință la Huși ● Unic în istoria mănăstirii ● 16,35 Repere transilvane. Emisiune realizată de Studioul de Radioteleviziune Cluj-Napoca ● Aiud - un oraș între industrie și agricultură ● 17,05 Magazin cinematografic ● Vîrstele peliculei ● Un studiou al filmului de comedie la Chișinău ● Jocul nostru TV ● 18,05 Povestea vorbei. "Codex Sturdzanus" - monument al vechiului scris românesc ● 18,35 Tele-discul muzicii populare ● Elena Merișoreanu, Olivia Cotocea-Cotuna, Rozica Petra, Maria Enache, Maria Tătaru ● 19,00 Itinerare spirituale ● Rădăcina teatrului vechi ● 19,30 Desene animate ● **20,00 Actualități** ● 20,35 Rosturi, rostiri ● 20,40 Sport ● **20,45 Film serial "Dallas". Episodul 259** ● 21,45 Reflecții rutiere ● 22,00 Studioul economic ● 22,45 Microrecital Laura Stoica ● 23,00 Atletism: a IV-a ediție a Campionatelor mondiale în aer liber (Rezumatul zilei de ieri) ● 23,30 Confluențe ● 0,15 Actualități ● 0,30 Închiderea programului.

TVR.2 16,00 Actualități ● 16,05 Incursiuni în scurt-metrajul românesc ● 16,35 Desene animate ● Pinocchio ● 17,00 Bijuterii muzicale ● 17,25 Tradiții ● Locuri și îndeletniciri (II) ● 17,35 Emisiune în limba germană ● Știri ● Centrul de asistență sanitară de la Laslea ● Muzică cu Konstantin Mecker ● 18,55 Festivaluri pe meridiane - "Eurovision" 1990 ● 19,25 Atletism: a IV-a ediție a Campionatelor mondiale în aer liber. Transmisiune directă de la Stuttgart ● 22,00 TV5 Europe ● 22,30 Studioul incomod ● 23,30 Club SF ● Fenomenul OZN ● Gol de aer - gol de apă ● Ce se întîmplă în triunghiul Bermudelor? ● 24,00 Închiderea programului..

RADIO IAȘI

6,00 Diminețile noastre ● 8,00 Buletin de știri ● 8,10 Din înregistrările interpreților de muzică populară ● 8,30 Columna ● 9,00 Radiosfera ● 12,00 Radio Chișinău ● 13,00 Radiojurnal București ● 13,20 Vetre folclorice/ La izvoarele muzicii ● 14,00 Compact-disc ● 15,00 Convorbiri literare ● 15,30 Program primit de la Deutsche Welle ● 16,00 Radiojurnal ● 16,15 Radiograme ● 18,20 Corespondența radio de muzică populară ● 19,00 Știrile serii ● 19,10 Teatru la microfon ● 20,45 Pagini de muzică ușoară ● 21,00 Evenimentele zilei ● 21,20 Galaxia rock

RADIO NORD-EST 70,76 MHz

12,30- 13.00 Dialog muzical Pop - Rock 13,00 Știri 13,10 Discul zilei 15,00 Știri 15 Magazin Nord- Est din cuprins: muzică, știri, reportaje Infosport,(15,40) Financiarul (16,45) Punctul pe I (17,10)

CINEMATOGRAFE

● **VICTORIA** (Tel. 112502): **" Corp delict"**, prodcuție SUA, 1990, dramă polițistă, orele: 9; 11; 13; 15; 17; 19.

● **REPUBLICA** (Tel. 114327): **" Ultimul mohican"**, producție SUA, 1992, film de aventuri și de dragoste, orele: 9; 11; 13; 15; 17; 19.Sala mică: Program de videotecă, orele: 10; 12; 14; 16; 18; 20.

● **COPOU** (Tel.145738): **" Misiunea lui Cindy"**, producție Hong Kong, 1992, film polițist, orele: 9; 11; 13; 15; 17; 19.

● **DACIA** (Tel.164740): **" Rambo I"**, producție SUA, 1982. Thriller cu Sylvester Stallone, orele: 9; 11; 13; 15; 17; 19.

● **TINERETULUI** (Tel. 117178): **" La limita extremă"**, producție SUA, 1991. Thriller polițist, orele: 9; 11,30; 14; 16,30; 19.

RADIO NORD-EST
Tel 14.55.30 ,14.24.46; fax 14.63.63

DE LUNI PÎNĂ VINERI
15[40] - Info Sport
16[45] - Financiarul
17[10] - Punctul pe i
SÎMBĂTĂ
15[30] Top N ,Top Nervos
Luni-Vineri 12[30] -17[30]
Sîmbătă 14[00] -17[30]
Duminică 23[30] -04[30]

reclame reclame reclame reclame reclame

© N-E Advertising 1993

Simple sau luminoase,
din bronz sau din materiale ușoare,
viu colorate.
Iată ce oferim tuturor prin:
Agenția de publicitate NORD-EST

Birourile noastre: str. Smirdan nr. 5, tel. 17.25.57 (centrala), fax: 14.45.77
sau Casa Modei et. 1 str. Ștefan cel Mare și Sfînt

HOROSCOP

BERBEC (21 mart. - 20 apr.): Gîndiți-vă la un sfîrșit de săptămînă împreună cu prietenii dumneavoastră. Fiți sigur(ă) că vor aprecia gestul dumneavoastră la justa lui valoare și vor fi încîntați de idee.

TAUR (21 apr. - 20 mai): Deși nu prea a ieșit din rutină, perioada care a trecut v-a obosit mult. Nu uitați că nu sînteți superman și încercați să vă odihniți.

GEMENI (21 mai - 21 iun.): Chiar dacă afacerile nu vă ies așa cum ar trebui, nu disperați. Discutați problemele care vă frămîntă cu un prieten apropiat: vă va ajuta să priviți problemele din mai multe puncte de vedere.

RAC (22 iun. - 22 iul.): Momentele de ușoară enervare de peste zi sînt trecătoare. Ieșiți în această seară într-un cerc de prieteni și arătați-le că buna dumneavoastră dispoziție nu a pierit.

LEU (23 iul. - 22 aug.): Dacă doriți să cîștigați bunăvoința unei persoane trebuie să vă comportați cu foarte mult tact, mai ales acum, cînd treceți printr-o perioadă dificilă, sentimental vorbind.

FECIOARĂ (23 aug. - 22 sep.): Toată lumea s-ar părea că vă admiră optimismul, pofta de viață și tenacitatea cu care vă urmăriți scopurile. Să sperăm că această admirație nu va împiedica clarviziunea dumneavoastră caracteristică să vadă ceea ce este deosebit.

BALANȚĂ (23 sep. - 22 oct.): Deși vă simțiți singur și fără perspective, vă concentrați asupra muncii dumneavoastră și căutați să vă ocupați tot timpul.

SCORPION (23 oct. - 21 nov.): Nu apelați la prieteni pe care, deși neintenționat, din cauza lipsei dumneavoastră de discreție, i-ați rănit. S-ar putea să vă loviți de un refuz categoric.

SĂGETĂTOR (22 nov. - 21 dec.): Un calm plat plutește peste ziua de astăzi. Nimic nou, nici la serviciu, nici în familie. Dacă țineți cu tot dinadinsul, veniți dumneavoastră cu un element nou, care să învioreze atmosfera.

CAPRICORN (22 dec. - 19 ian.): Nu sînteți în formă, și asta se răsfrînge și asupra celorlalți: sînteți nervos(oasă), iritabil(ă) și căutați ceartă cu lumînarea. Stăpîniți-vă, ceilalți nu sînt obișnuiți să vă vadă așa!

VĂRSĂTOR (20 ian. - 18 febr.): Din punct de vedere fizic și intelectual, sînteți într-o formă excelentă. Profitați cît puteți de aceste momente, destul de rare în ultimul timp.

PEȘTI (19 feb. - 20 mart.): Faceți cît mai multe afaceri azi: succesul vă este garantat. Farmecul și inteligența dumneavoastră va fermeca și pe cei mai înverșunați dușmani.

LEGENDA

- o zi excelentă
- o zi bună
- nu vă merge grozav
- mai bine nu încercați nimic important

BCU

Bucătarul restaurantului "Moldova" s-a spînzurat din cauza şefului de unitate, Constantin Cîrdei

■ Înainte de a se spînzura, sinucigaşul a lăsat un bilet cu următorul conţinut: " 17.08.1993. Dragii mei, Eu am plecat pe drumul care nu mai are cale de întors. Aceasta datorită lui Cîrdei. Valuţa, las acest bilet şi să îl dai la Poliţie să facă verificarea bonurilor de marfă şi unde este adăugat " cotlet"bonurilor, banii i-a luat Cîrdei în perioada 15 iulie şi pînă cînd am lucrat. Vezi să te duci să achiţi casa şi să ai grijă de băieţi şi de tine. Vă las cu bine. Vă sărut pentru ultima dată. Să declari că mă punea să fur şi cînd nu dădeam nimic, spunea că sînt beat. De aceea m-am hotărît să fac acest lucru. Vezi să nu te laşi pînă nu este tras la răspundere. Chiar dacă are bani să mituiască organele de anchetă, ajungi cu el pînă la Curtea de Justiţie. Vă mai spun încă o dată la revedere şi vă sărut. Al tău soţ şi al vostru tată - Valerică."

Miercuri, 18 august, a fost găsit în pădurea de lîngă Mănăstirea Cetăţuia cadavrul unui bărbat spînzurat. Ulterior, avea să se stabilească faptul că acest cadavru aparţinea numitului Vasile Groza, fost bucătar la restaurantul "Moldova" din Iaşi.

În ultima perioadă, Vasile Groza îl înlocuia pe şeful bucătăriei de la restaurantul amintit. Marţi după o discuţie cu şeful unităţii, Constantin Cîrdei, Vasile a plecat de acasă şi, în timp ce copiii săi încă mai dormeau, a scris un bilet de adio şi a plecat luînd cu el şi un cablu pe care soţia sa usca rufele.

Valuţa Groza, soţia decedatului, care este şi ea angajată la acelaşi restaurant, fiind cofetar-patiser, ne-a spus că încă din dimineaţa zilei de marţi, soţul său nu era prea binedispus. "Cu mare greutate am reuşit să-l conving să se grăbească să nu întîrziem la serviciu, povesteşte Valuţa. De fapt, chiar am ajuns după începerea programului şi şeful de unitate Cîrdei l-a oprit pe soţul meu şi i-a amintit că acum este bucătar-şef şi nu trebuie să întîrzie tocmai el. După puţin timp am aflat că Vasile a plecat acasă şi am bănuit că şeful i-a tăiat ziua de muncă şi l-a trimis acasă".

Abia cînd a ajuns acasă, femeia avea să găsească biletul lăsat de Vasile. A anunţat Poliţia, şi a doua zi a aflat că a fost găsit corpul unui bărbat spînzurat în pădurea Frumoasa, lîngă Cetăţuia. "Cu toate că am înţeles din bilet intenţia sa de a se sinucide", ne-a spus Valuţa, "nu-l credeam în stare de aşa ceva pe soţul meu. Am sperat pînă în ultimul moment că nu este vorba despre el şi că va intra din clipă în clipă pe uşă. Toate aceste speranţe s-au spulberat cînd am recunoscut la morgă hainele pe care i le-am călcat marţi dimineaţă".

Colegii de serviciu îl cunoşteau ca pe un om retras şi care nu a făcut niciodată probleme şefilor. Chiar şi Constantin Cîrdei susţinea că pînă la discuţia de marţi dimineaţă nu prea a avut ce să-i reproşeze lui Valerică, cum îi spuneau colegii lui Vasile Groza. Acesta lucra în unitate de peste 20 de ani şi nu dădea impresia că ar avea duşmani.

"Marţi dimineaţa, a declarat Cîrdei, Valerică nu mi-a lăsat cele trebuincioase mesei unor turişti evrei. Ghidul grupului şi-a exprimat nemulţumirea asupra modului în care a fost preparată mîncarea şi s-a arătat hotărît să facă o reclamaţie în acest sens. Datorită acestui fapt, i-am reproşat lui Groza că nu şi-a îndeplinit îndatoririle de serviciu. Noaptea trecută (miercuri spre joi) am primit zeci de telefoane, fiind ameninţat şi învinuit de moartea subalternului meu. Pînă la urmă, nu i-am pus eu ştreangul de gît şi dacă sînt vinovat de ceva se va stabili de către organele de anchetă", ne-a declarat Constantin Cîrdei.

Directorul S.C.T. "Moldova" S.A., Emil Kohl, a precizat că societatea este datoare, conform contractului colectiv de muncă, să participe cu o sumă de bani pentru a ajuta familia fostului bucătar. Aceleaşi obligaţii revin şi sindicatului din unitate. Pe lîngă acestea, salariaţii s-au arătat dispuşi să contribuie şi ei de bunăvoie pentru a ajuta familia lui Vasile Groza la cheltuielile de înmormîntare. "Monitorul" vă va ţine la curent cu evoluţia anchetei pe care o va declanşa poliţia în legătură cu acest tragic caz.

Ovidiu SCUTELNICU

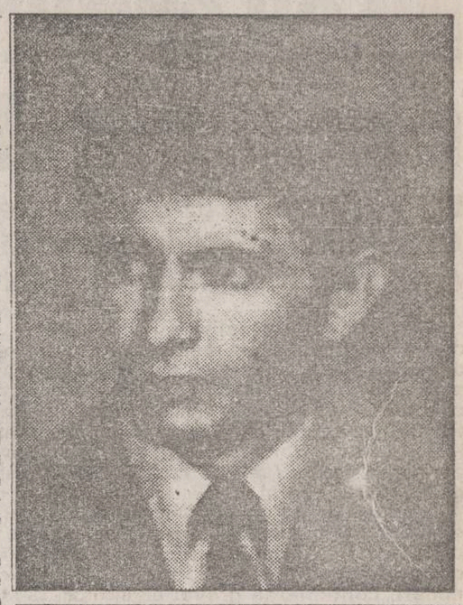

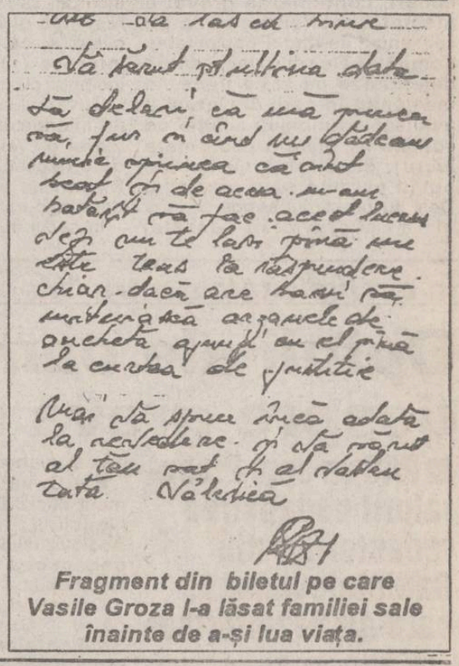

Fragment din biletul pe care Vasile Groza l-a lăsat familiei sale înainte de a-şi lua viaţa.

VINERI, 20 august 1993 Anul III, Nr. 194 (650) 8 PAGINI - 80 LEI

cotidian de informaţii

Monitorul

CE MAI E NOU

Bugetul Ministerului Sănătăţii s-a dublat

"Bugetul alocat pentru sănătate a fost majorat, ajungînd 526 miliarde lei. La această sumă se mai adaugă cca 200 milioane dolari, reprezentînd fonduri oferite de organizaţii internaţionale. Din acestea, pînă în prezent au fost cheltuite 80 milioane dolari, reprezentînd comenzi de aparatură medicală şi medicamente", a declarat ministrul Sănătăţii, Iulian Mincu, în cadrul conferinţei de presă organizată joi, 19 august a.c.

O fundaţie franceză a deschis o brutărie în Iaşi

Ieri, la biserica Sfîntul Haralambie din Iaşi, a avut loc inaugurarea unei brutării şi a unei cantine a săracilor. La slujba de sfinţire a acestei brutării au fost prezenţi înalt Prea Sfinţia Sa Daniel Ciobotea, Mitropolit al Moldovei şi Bucovinei, primarul Iaşului, Constantin Simirad, directorul Direcţiei Tehnice a Primăriei, Radu Onofrei şi un sobor de preoţi de la Mitropolia din Iaşi. Brutăria va putea produce 2500 de pîini pe zi. Cu ajutorul a 100 de persoane se vor servi cîte două mese pe zi, la domiciliu, oamenilor săraci din Cartierul Ţicău, care suferă de diverse boli şi nu pot părăsi locuinţele. Această brutărie a fost construită datorită entuziasmului fundaţiei franceze "Pain et Partage" ("Pîine şi Împărtăşanie") din Marsilia. Unul dintre fondatorii acestei fundaţii, Jean-Pierre Christian Bosch, ne-a declarat: "Brutăria va purta numele Ana, după numele fetiţei mele, pe care am înfiat-o acum trei ani, în România. Noi am răspuns apelului lansat de Mitropolia din Iaşi în unele ţări europene şi am reuşit în foarte scurt timp crearea acestui aşezămînt. Sperăm că se vor găsi sponsori care să continue munca începută de noi" **(C. M.)**

488 de orfani au fugit din casele de copii

Din casele de copii orfani, pînă la ora actuală au fugit 488 de copii. Recuperarea acestora este foarte greu de realizat, deoarece ei stau prin gări sau canale, prin staţii de metrou şi parcuri, fugind chiar din centrele de primire minori. În aceste condiţii, sînt expuşi la boli de tot felul şi suferă de frig, refuzînd ajutorul organizat şi preferînd să cerşească sau să fure. Rămîn în continuare, cu părere de rău că este aşa, "aurolacii" care denaturează, alături de alte fenomene, imaginea României în lume. "Nu există nici o posibilitate de a-i frustra de libertatea pe care o vor şi de a-i aduce pe drumul cel bun pe cei care au rămas orfani sau au fugit de familiile care nu-i iubesc", ne-au declarat surse aparţinînd instituţiei guvernamentale "Crucea Roşie".

De la 1 septembrie se aşteaptă mari remanieri guvernamentale

Cum va arăta noul Guvern al României

■ prim-ministru ar putea deveni Mircea Coşa, secretar de stat în Consiliul pentru Reformă

Începutul acestei toamne va aduce, cu siguranţă, schimbări masive în plan guvernamental, ne informează agenţia MEDIAFAX. P.D.S.R. şi-ar fi dorit, pentru evitarea unei moţiuni de cenzură introduse de opoziţie, o remaniere a actualei echipe, în jurul datei de 25 august. Partidul de guvernămînt urmărea, astfel, constituirea unui guvern monocolor, pe care să-l poată controla mai uşor. Acest lucru s-a dovedit a fi imposibil, datorită presiunii exercitate de PUNR, PRM şi PSM, fără al căror sprijin nu se mai putea realiza actuala majoritate din parlament. Urmare a negocierilor dintre cele patru formaţiuni politice (reamintim vizitele la Cotroceni ale lui Ioan Gavra şi C.V. Tudor, la sfîrşitul săptămînii trecute), s-a decis ca remanierea să aibă loc după data de 1 septembrie. Cei vizaţi sînt: Constantin Teculescu - ministrul Comerţului, Paul Teodoru - ministrul Transporturilor, Florin Georgescu - ministrul Finanţelor, Mihai Golu - ministrul Culturii, Ioan Oancea - ministrul Agriculturii şi, eventual, Matei Dan Agathon - ministrul Tursmului. O parte dintre aceştia (Paul Teodoru, Constantin Teculescu) încearcă să-şi asigure condiţiile retragerii, invocînd oboseala acumulată în ultimele luni. Constantin Teculescu recunoaşte chiar că abia mai face faţă vicisitudinilor postului, rîvnind o revenire în forţă în cadrul B.R.C.E., de unde să-l înlăture pe actualul director, Dan Pascariu, şi pregătind, totodată, fotoliul ministerial pentru Cristian Ionescu (P.D.S.R.), în prezent secretar de stat în Departamentul Comerţului Exterior. Cei mai înverşunaţi adversari ai miniştrilor (actuali sau viitori) ataşaţi reformei sînt Petre Ninosu - ministrul Justiţiei - şi Liviu Maior - ministrul Învăţămîntului. Nu trebuie ignorat, însă, faptul că premierul Nicolae Văcăroiu ar dori să demisioneze, însă actualii aliaţi ai P.D.S.R. insistă ca acesta să rămînă în funcţie. Un eventual-pretendent la postul de prim-ministru este Mircea Coşa, secretar de stat în Consiliul pentru Coordonare Strategie şi Reformă Economică şi preşedinte al Comisiei Naţionale de Prognoză.

Patru cartiere ieşene nu au avut ieri gaz metan

■ *doi indivizi au închis o vană a reţelei de distribuţie din zona fabricii de ţigarete*

În cursul zilei de ieri, doi cetăţeni au întrerupt alimentarea cu gaz metan a cartierelor Alexandru cel Bun, Dacia şi Ţigarete I şi II, prin închiderea unei vane din zona fabricii de ţigarete. Conform informaţiilor furnizate de dispeceratul Rom-gaz, cei doi infractori au fost arestaţi de Poliţie iar alimentarea cu gaze a fost reluată în jurul orei 18,00. Se pare că este vorba de doi vagabonzi care îşi aveau culcuşurile într-unul din căminele de distribuţie ale regiei amintite. Pînă la ora închiderii ediţiei, unitatea militară de pompieri nu fusese sesizată de producerea vreunui eveniment datorat reînceperii alimentării cu gaze a cartierelor menţionate. În asemenea cazuri, cetăţenii care au sesizat întreruperea şi reluarea alimentării cu gaze puteau suporta consecinţele unor explozii. *(Alin Tocan)*

A fost interzisă introducerea în România a cărnii crude şi a produselor lactate proaspete

Datorită existenţei unor viroze în rîndul şeptelului din ţările învecinate României, Ministerul Sănătăţii a cerut Direcţiei Generale a Vămilor să interzică introducerea în ţară de către persoanele fizice a cărnii în stare crudă sau netratată termic, a produselor lactate proaspete, a produselor din carne neambalate.

Pot fi introduse, de către persoanele fizice, în bagajele pe care le au, produse din carne închise ermetic (conserve sau semiconserve), produse lactate (lapte praf, lapte condensat, brînzeturi), peşte (conserve, semiconserve), concentrate de supă, miere de albine. **(Săndel TACU)**

O tragedie care a îndoliat toţi medicii Spitalului de copii

ZGUDUITOAREA MOARTE A UNEI FETIŢE CARE A TRĂIT NUMAI DOUĂ ORE

■ *după ce medicii i-au salvat viaţa printr-o intervenţie chirurgicală de excepţie, aparatul care trebuia să-i asigure oxigenul s-a blocat*

Duminică, la Spitalul de copii "Sf. Maria" din Tătăraşi a fost adusă, într-o stare critică, direct de la maternitate, o fetiţă născută cu numai o oră în urmă. Diagnosticul cu care a fost internată copila a fost "hernie diafragmatică", toate viscerele abdominale găsindu-se, datorită unei breşe a diafragmei, în torace, plămînul stîng fiind în imposibilitate de funcţionare. Din această cauză, întreg corpul fetiţei era vînăt, copilul prezentînd dificultăţi majore de respiraţie. De menţionat că, în general, conform opiniei specialiştilor, astfel de cazuri prezintă puţine şanse de supravieţuire, înregistrîndu-se o mortalitate mare. Cu toate acestea, după o oră şi jumătate, cît a durat intervenţia chirurgicală, fetiţa îşi revenise, devenise roz la faţă, şi totul părea să se sfîrşească cu bine. Atît înainte de operaţie cît şi în timpul acesteia, medicul anestezist şi asistenta au oxigenat manual, cu ajutorul unui balon de oxigen, plămînii copilului. După o jumătate de oră de la intervenţia chirurgicală, au încercat să conecteze fetiţa la aparatul automat de oxigenare. Din păcate, aparatul era blocat la o presiune foarte mare care, în momentul utilizării sale, ar fi determinat explozia plămînilor copilului. În paralel, în timp ce o parte a echipei medicale încerca reglarea aparatului, ceilalţi continuau oxigenarea manuală. Din nefericire, aparatul nu a putut fi deblocat, iar, la un moment dat, inima micuţei de numai trei ore s-a oprit. În disperare, medicii au încercat toate mijloacele de reanimare, dar în zadar. Conform declaraţiei medicilor, acest copil ar fi putut fi salvat dacă respiratorul ar fi funcţionat. De asemenea, este foarte greu de a imputa moartea acestui copil vreunei persoane din cadrul spitalului. Cert este că aparatura medicală, şi nu numai cea de la Spitalul de copii, este foarte veche, cu termenul de fiabilitate de mult depăşit. De multe ori este o minune că unele aparate mai funcţionează, fiind practic cîrpite de la o zi la alta. Mai mult decît atît, am fost informaţi că săptămîna trecută programul operator a fost perturbat datorită lipsei de mănuşi chirurgicale. Timp de 2-3 zile, din aceeaşi secţie de chirurgie au lipsit serul fiziologic şi cel glucozat. Continuă să lipsească antibioticele, vitaminele din grupul B, sîngele de la grupele mai rar întîlnite şi feşele medicale.

În permanenta luptă a medicilor, şi în general a personalului medical, cu boala şi uneori cu moartea, principalul impediment este nu atît efectuarea actului medical în sine, cît imposibilitatea obţinerii de medicamente şi materiale sanitare, fără de care şansele de supravieţuire sînt minime.

Mihaela CĂNĂNĂU

Medicamentele compensate 100% se vor găsi tot mai greu

După cum i-am informat deja pe cititorii noştri, conform deciziei Ministerului Sănătăţii, medicamentele compensate sută la sută trec la categoria gratuităţi. Astfel, acestea nu vor mai fi plătite din fondul de 2% plătit de salariaţi, ci din bugetul Ministerului Sănătăţii. Acest fapt, conform declaraţiei directorului general adjunct al Direcţiei generale farmaceutice din cadrul Ministerului Sănătăţii, dr. farm. Dumitru Lupuleasa, va crea noi dificultăţi în decontarea către farmacii a respectivelor medicamente. Domnia-sa a precizat că plata de la buget este întotdeauna mai greoaie. În acest sens, s-ar putea ivi un nou blocaj financiar, urmat de refuzul farmaciştilor, mai ales al celor particulari, de a mai achiziţiona medicamente care intră în această categorie. Medicamente care, de altfel, sînt absolut necesare pentru populaţie. **(M. C.)**

Partidele politice din Opoziție nu au sprijinit greva mecanicilor de locomotivă

■ *Dacă ar fi făcut-o, s-ar fi reluat vechea teză a Opoziției care destabilizează ■ Politizarea grevei ar fi dăunat, în ultimă instanță, chiar feroviarilor* ■

Mecanicii de locomotivă au declanșat greva la scurt timp după aplanarea conflictului de muncă din Valea Jiului. Se pare că a existat tentația unei suprapuneri a celor două acțiuni, dar liderii feroviarilor au hotărît amînarea grevei (sau au fost determinați să o facă).

Guvernul a tratat în mod diferit cele două greve. Inițial, el a aplicat o tactică de uzură în ambele cazuri. În ceea ce-i privea pe mineri, continuarea grevei a afectat direct și dramatic pe cetățeanul de rînd. Popularitatea domnului Cosma risca să se deterioreze pe zi ce trece. În momentul în care Guvernul a avansat o ambiguă soluție de compromis (fără a ceda mare lucru), dl. Cosma nu își mai putea permite să o respingă. Deși cu prestigiul serios șifonat, el a supraviețuit acestei încercări.

Aceeași tactică de așteptare a fost urmată, în cazul feroviarilor, de o contralovitură hotărîtă. Cum greva acestora afecta în mult mai mare măsură pe simplul cetățean, Guvernul putea conta, dacă nu pe sprijin, măcar pe un anume grad de pasivitate complice. Insistînd mult asupra pierderilor pe care unitățile economice le-au suferit din cauza acestei greve, autoritățile au încercat să-i facă pe cetățeni să respingă ei înșiși acțiunea feroviarilor, ca lezîndu-le propriile interese (ceea ce, în ultimă instanță, cu greu poate fi negat).

Guvernul s-a transformat dintr-un interlocutor calm și răbdător (cazul grevei minerilor) într-unul de o deosebită duritate. Situația îi permitea o asemenea schimbare de partitură.

În cazul minerilor, el a invocat cauza reformei și a cerut sprijin din partea partidelor de opoziție și a marilor centrale sindicale. Date fiind relațiile dintre acestea și sindicatul d-lui Cosma, reacțiile lor (chiar prudente fiind) au ajutat mult guvernul Văcăroiu.

În cazul feroviarilor, nu a mai fost nevoie de o astfel de susținere. Guvernul putea dialoga direct cu întreaga opinie publică, fără a mai putea fi învinuit de ipocrizie. Mai ales după ce greviștii au ignorat hotărîrea Curții Supreme de Justiție (indiferent de temeinicia acesteia), opoziția nu-și putea angaja responsabilitatea în sprijinul lor - s-ar fi reluat vechea teză a opoziției care destabilizează. În plus, opoziția nu putea ignora faptul că politizarea grevei ar fi dăunat, în ultimă instanță, chiar feroviarilor.

Reacțiile opoziției au fost determinate de modul în care a acționat guvernul și nu de acțiunea propriu-zisă. Astfel, a fost condamnată campania lansată de televiziune și radio, ce viza descurajarea greviștilor - inclusiv prin difuzarea unor știri false. Au fost criticate și eventuala instituire a stării de urgență, ideea înlocuirii greviștilor cu mecanici de locomotivă pensionari sau uzinali. Dar nu s-au luat poziții explicite în favoarea grevei.

Contextul în care s-a desfășurat greva a fost defavorabil inițiatorilor ei. Cel puțin din momentul în care Curtea Supremă de Justiție a decis suspendarea grevei, Guvernul a avut, practic, mîinile libere.

Grupaj realizat de Lucian DÎRDALĂ

În urma unor reclamații ale administrației SNCFR

Cîțiva lideri sindicali ai mecanicilor de locomotivă au fost chemați la Curtea de Apel

■ *Marți seara, președintele SNCFR, Aurel Dumitrescu, garanta greviștilor că nu se vor lua nici un fel de măsuri împotriva lor*

Principalii lideri sindicali care au condus mișcarea grevistă a mecanicilor de locomotivă, Ion Vlad, Francisc Ungureanu, Aldea Romeo, Dorel But și Vasile Brănescu au început să fie audiați de către Parchetul de pe lîngă Curtea de Apel a municipiului București, informează agenția de știri Mediafax. Liderii greviștilor sînt acuzați de subminarea economiei naționale, nerespectarea hotărîrii Curții Supreme de Justiție, instigare la grevă și dezinformarea greviștilor. Ceea ce surprinde este că reclamațiile au fost depuse atît de conducerile regionalelor de care aparțin liderii sindicali, cît și de către S.N.C.F.R., sub semnătura președintelui Aurel Dumitrescu.

La penultima teleconferință pe care a avut-o cu liderii mecanicilor de locomotivă, în ziua de 17 august a.c., președintele S.N.C.F.R. promisese greviștilor că, după încetarea grevei, asupra liderilor de sindicat nu se fac nici un fel de presiuni și nu vor fi deferiți justiției. În cadrul acestei teleconferințe, Aurel Dumitrescu fusese întrebat de Ioan Moisuc, liderul sindicatului din depoul Iași, ce măsuri va lua împotriva liderilor după încetarea grevei.

Președintele S.N.C.F.R a răspuns: "Vă garantez că nu se vor lua nici un fel de măsuri".

Iată că, și de această dată, președintele S.N.C.F.R Aurel Dumitrescu a dovedit că nu-și ține promisiunile pe care le face, neîncrederea greviștilor în conducerea S.N.C.F.R. fiind astfel justificată.

Sorin SIMON

În exclusivitate pentru "Monitorul"

Opinii ale oamenilor politici despre greva de la CFR

■ PAC va cere Procuraturii pedepsirea redactorilor din Radioteleviziune, care au dezinformat

Dl. Nicolae Țăran, vicepreședinte al P.A.C., a declarat, în exclusivitate pentru "Monitorul": "Respectarea și promovarea drepturilor individuale nu sînt posibile dacă prerogativele legii se opresc la granița statului". Referindu-se la modul în care Radioteleviziunea a informat cetățenii cu privire la grevă, dl. Țăran a afirmat că aceasta violează prevederile constituționale referitoare la dreptul oricărei persoane de a fi corect informată.

P.A.C. va depune un document oficial la Procuratură și la Consiliul Național al Audiovizualului, în care va cere pedepsirea celor vinovați de acest abuz.

Cercetînd nerespectarea de către Guvern a Legii Sindicatelor și absența unei reale independențe a Justiției, dl. Țăran a apreciat că asistăm la o restaurație comunistă, ilustrată cum se poate mai bine de propunerea d-lui Vadim Tudor ca militarii să-i oblige pe greviști să "lucreze între baionete".

Dl. Nicolae Țăran a afirmat: "La doi ani de la puciul de la Moscova, credem că rezolvarea presupune, înainte de orice, schimbarea guvernului Văcăroiu și înlocuirea lui cu altul, mai potrivit timpului și împrejurărilor".

■ "Comportamentul Guvernului a fost de tip totalitar"

Dl. Ludovic Orban, membru în Comitetul Director al PL-1993, a declarat: "Cauza principală a grevei feroviarilor este nerespectarea de către guvern a protocolului semnat în urma grevei anterioare".

Referindu-se la modul în care Radio România-Actualități și Televiziunea Română au relatat despre grevă, dl. Orban l-a calificat drept "aflat la marginea legii".

În opinia domniei sale, comportamentul guvernului Văcăroiu a fost unul "de tip totalitar"

Poetul Cezar Ivănescu va stabili sediul Editurii "Eucronia" la Bojdeuca lui Ion Creangă

■ *"Urăsc Bucureștiul, în Iași mă simt printre copiii mei recunoscători sau ingrați", declară scriitorul bucureștean ■ Primul volum lansat la această editură va fi "Cartea de poeme" de Leonida Lari* ■

Poetul Cezar Ivănescu, nepotul marelui lingvist Gheorghe Ivănescu, a hotărît recent să stabilească sediul nou-înființatei edituri "Eucronia" în Iași, într-o clădire-anexă a Bojdeucii Ion Creangă.

Acest fapt este consecința unei vechi și declarate iubiri a poetului pentru orașul lui Eminescu, unde a urmat cu ani în urmă studiile în litere. Această afinitate deosebită a domniei sale pentru "vechiul tîrg al leșilor" a fost dovedită ani de-a rîndul în reîntoarcerile sale.

De curînd, a ținut să fie de față la inaugurarea prilejuită de apariția în ediție nouă a revistei ieșene de cultură "Timpul". Și tot acum a cerut permisiunea Primăriei de a se afla în preajma Bojdeucii lui Ion Creangă, un loc plin de evocări ale spiritului eminescian. Muzeul, foarte puțin vizitat, va fi astfel însuflețit deseori, cu prilejul prezentărilor de carte, cu ocazia lansării de noi volume.

Domnia sa a declarat cotidianului "Monitorul": "Am ales acest loc pentru că în Iași mă simt printre copiii mei, recunoscători sau ingrați. Majoritatea poeților și scriitorilor tineri i-am lansat prin grele bătălii. M-am bătut pentru ei. Nu mă pot lega de București. Îl urăsc. Simt o vocație nemaipomenită pentru Iași. Inițial, am vrut un alt loc, care nu mi s-a acordat de către direcția Palatului Culturii. Nu am avut inițial ideea cu Bojdeuca. Acum am remarcat că tot răul este spre bine".

Prima carte ce o va lansa "Eucronia" la Bojdeucă va fi "Cartea de poeme" a Leonidei Lari.

Silviu LABEȘ

La Chișinău, lipsesc manualele pentru elevi și rechizitele școlare

80 la sută din rechizitele necesare elevilor din republică se produc în alte state, foste republici sovietice, și din cauză că livrările respective n-au fost prevăzute de acordurile intergu-vernamentale se resimte o penurie acută a acestor articole, a declarat Gheorghe Oprea, viceministru al comerțului, la o consfătuire interministerială, organizată ieri de Ministerul Științei și Învățămîntului. Dacă pînă la momentul actual în republică au fost comercializate 5 mln caiete, 1,5 mln creioane, 2.5 mln pixuri și alte rechizite școlare, atunci în privința uniformelor pentru elevi și a postavului pentru confecționarea acestora, situația este disperată. Fabrica de încălțăminte "Zorile" continuă să producă doar încălțăminte de vară, astfel afectîndu-se și mai mult sortimentul minim de mărfuri necesare în preajma noului an școlar, a mai arătat sursa citată. Solicitat de reporterul agenției Basa-Press, Grigori Novac, vicedirector al Departamentului de Stat pentru edituri, poligrafie și comerțul cu cărți, a comunicat că pînă la momentul actual n-au fost scoase de sub tipar 12 titluri de manuale, pe motiv că editarea lor n-a fost finanțată la timp. Printre manualele netipărite sînt și cele de literatură română, pentru clasele IX, X și XI. **(BASA)**

Cursul de schimb valutar

Pentru data de 20.08.1993, cursurile de schimb ale principalelor valute sînt următoarele:

1 dolar SUA (USD) - 805,00 lei
1 liră sterlină (GBP) - 1215,51 lei
1 schilling austriac (ATS) - 67,89 lei
1 franc elvețian (CHF) - 541,29 lei
1 franc francez (FRF) - 136,21 lei
1 marcă germană (DEM) - 478,03 lei
1 drahmă grecească (GRD) - 3,40 lei
100 lire italiene (ITL) - 50,30 lei
1 yen japonez (JPY) - 7,86 lei
100 lire turcești - (TRL) - 6,84 lei
1 ECU (XEU) - 912,43 lei
1 DST (XDR) - 1122,05 lei

Volumul tranzacțiilor încheiate a fost de 2.254.983,58 USD.

Turismul sucevean pierde milioane de lei din cauza lipsei de apă caldă din hoteluri

Turismul sucevean înregistrează zilnic pierderi de ordinul milioanelor de lei, datorită deselor întreruperi în furnizarea apei calde în municipiul Suceava, survenite în cursul lunilor mai, iunie, iulie și perioadei mari din august în care instalațiile se află în revizie. Sînt afectate în special hotelurile și restaurantele din reședința de județ. Grupurile de turiști care sosesc în această perioadă fie renunță la sejurul în Suceava, fie pleacă, după prima zi, spre alte orașe, îndeosebi spre Piatra Neamț. Astfel, societatea comercială "Bucovina" Suceava a pierdut peste 2 milioane de lei în urma contramandării vizitei unui grup de 80 de turiști din Israel, ce trebuiau să sosească pe 11 august prin firma "Travel and Trade" SRL. (Valoarea încasărilor pe care SC "Bucovina" le pierde doar de la firma amintită în luna august depășește 9 milioane de lei). Plecarea unui grup de turiști francezi de la hotelul "Arcașul" a provocat pierderi de peste 1,5 milioane lei. Prelungirea acestei situații afectează și negocierea contractelor pentru 1994 care se desfășoară în prezent. ONT Carpați solicită tarife mai mici cu 1000 de lei de persoană pentru anul viitor. Alte societăți de turism române și străine, care prin tradiție utilizau Suceava ca bază de plecare în vizitarea monumentelor din Bucovina, au renunțat la contractele pentru anul viitor. **(Mediafax)**

Ședința de tranzacții libere B.R.M. S.A. din data de 19.08.1993

Păcură, tip 50/30 - 74.000 lei/tona - 74.000 lei/tona

Materiale din oțel refolosibile, clasa C, sortiment P1-07 - 29.750 lei/tona - 29.250 lei/tona

Făină albă, tip 680 - 239.000 lei/tona - 239.000 lei/tona

Bitum pentru hidroizolații, 1182/92, în butoaie de 100 l - 98.800 lei/tona - 98.000 lei/tona

Bitum pentru drumuri, D 80/120, în vrac - 69.000 lei/tona - 68.800 lei/tona

Țesătură "90 ȘIFON FLORICA", alb, 100% bbc - 763 lei/metru - 763 lei/metru

Țesătură "86 DANIEL", alb, 100% bbc - 852 lei/metru - 852 lei/metru

Țesătură "96 POIENI", alb, 100% bbc - 787 lei/metru - 787 lei/metru

Țesătură "86 OPAL", alb, 100% bbc - 916 lei/metru - 916 lei/metru

Țesătură "88 TIFON", 50% bbc - 314 lei/metru - 314 lei/metru.

Notă: În enumerarea de mai sus, prima cifră reprezintă deschiderea, iar cea de-a doua închiderea.

Spitalul Jilava mai găzduiește doar patru nomenclaturiști

În prezent, spitalul Jilava găzduiește pe ultimii patru bolnavi condamnați în urma evenimentelor din decembrie 1989. Aceștia sînt: Iulian Vlad, fost șef al securității, Tudor Postelnicu, fost ministru de Interne, Ion Dincă și Ludovic Fazekaș, membri ai CPEx. Ultimul eliberat datorită stării grave a sănătății sale a fost Emil Bobu, membru CPEx. Ion Dincă are în prezent 1.334 zile de detenție, poartă barbă albă și citește literatură religioasă. Ceilalți deținuți nu doresc să fie vizitați de presă. Ion Dincă suferă de discopatie ischemică, are televizorul stricat, este vizitat o dată pe lună de cele două fiice ale sale, primește cîte un pachet săptămînal și este convins că nu a greșit în fața poporului, invocînd construcțiile socialiste și nu este sigur dacă va putea vedea haosul despre care aude că s-a instaurat prin economia din țară. De asemenea, are viziuni pilduitoare față de tineri și este convins, parafrazînd un filozof celebru, că șeful trebuie să fie întotdeauna rău cu cei răi. **(Mediafax)**

Din septembrie, tranzacții în contrapartidă la Bursa Română de Mărfuri

Printr-un comunicat din partea Bursei Române de Mărfuri am fost informați că începînd cu luna septembrie va fi lansat un nou tip de tranzacții, respectiv tranzacții în contrapartidă. Acestea au ca obiect realizarea schimbului de mărfuri prin compensare și se datorează situației dificile cu care se confruntă în această perioadă agenții economici datorită blocajului financiar.

Ofertele sînt concentrate la B.R.M. și sînt afișate, iar firmele interesate pot opta pentru maximum trei mărfuri, toate avînd același grad de interes, în contrapartidă cu propria marfă. Contrapartida se poate realiza între doi sau mai mulți participanți.

Alin TOCAN

FĂRĂ POLITICĂ

■ Vom mînca și "Pizza Hot"

La conferința de presă neoficială de azi de la restaurantul "Select", organizată de Nick Howell, directorul managerial pentru Europa de Est al firmei "Pepsi Cola", Aileen M. Exter, președinte și director executiv al Business Development International și Lucian Vlad, director managerial pentru relațiile româno-americane au anunțat intenția deschiderii în România a restaurantelor "Pizza Hot", prezente pînă acum în 60 de țări, în număr de peste 2.000. În luna septembrie se va anunța oficial demararea proiectului, care preconizează deschiderea în România a peste 30 de restaurante, investiția ridicîndu-se la peste 10 milioane de dolari. Cu această ocazie, se preconizează crearea a peste 10.000 de locuri de muncă, materia primă folosită provenind din surse interne. Primul restaurant din București urmează să se construiască în primul trimestru al anului 1994 și se va numi "Pizza Hot București".

■ La Suceava, un inginer chimist s-a reprofilat în spărgător

În noaptea de 11 spre 12 august a.c., după o cursă ca în filme, sergentul major Matei Gheorghe și jandarmul Liviu Prisecaru au reușit să pună mîna pe autorul spargerii efectuate la magazinul "Adam și Eva" din Suceava, de unde au fost sustrase bunuri în valoare de 367.000 lei. Organele de anchetă au avut o mare surpriză în momentul în care au aflat identitatea hoțului, care opera ca un veritabil profesionist - cu mănuși - și a "vizitat" și alte magazine din oraș: inginerul chimist Osz Zoltan, în prezent fără ocupație, dacă nu luăm în considerare specializarea în spargeri.

■ Un cal nesupravegheat a provocat un grav accident la Onești

Din cauza neglijenței stăpînului său, un cal a provocat, în ziua de 16 august, un grav accident în municipiul Onești, județul Bacău. Ferent Gheorghe și-a lăsat calul și căruța pe stradă, doar sub supravegherea copilului său de 10 ani. Calul s-a speriat de zgomotul mașinilor și a pornit la galop, nemaiputînd fi stăpînit de copil. În goana sa, a avariat grav un automobil aflat pe carosabil și a călcat în picioare o bătrînă, care a decedat la puțină vreme după aceea. Urmările ar fi fost și mai grave dacă niște țigani aflați într-o altă căruță n-ar fi sesizat faptul că nărăvașul se îndreaptă spre un grup de copii și nu ar fi barioadat drumul cu căruța lor. Ei au stopat, riscîndu-și viața, goana calului și au salvat astfel viața copiilor.

■ Minerii cheltuiesc jumătate de salariu pe băutură

Bolile profesionale asociate cu consumul de alcool au generat o rată a mortalității foarte ridicată în rîndul tineretului în Valea Jiului. Potrivit unei anchete efectuate de Ministerul Sănătății, în prima zi de salariu, jumătate din bani sînt folosiți pentru procurarea băuturilor alcoolice. Chiar și cîrciumile au o asemenea poziție geografică, încît la ieșirea din mină nu pot fi ocolite.

Cel mai important oraș industrial din Mexic dorește să se înfrățească cu Iașul

Primarul orașului Monterrey, capitala statului Nuevo Leon din Statele Unite Mexicane, Benjamin Clariond Reyes Retana, și-a manifestat recent interesul în legătură cu înfrățirea între orașul Iași și orașul Monterrey. Oficialitățile orașului Monterrey organizează, în perioada 4-7 octombrie 1993, "Săptămîna orașelor înfrățite", prilej cu care orașul Iași ar putea participa cu un stand de produse și ar putea semna acordul de înfrățire între cele două orașe. De asemenea, oficialitățile mexicane și-au manifestat interesul să organizeze la Monterrey un seminar economic româno-mexican, ocazie cu care reprezentanții societăților comerciale și firmelor particulare din Iași vor avea posibilitatea să-și prezinte gama produselor și calitatea acestora, precum și disponibilitățile de constituire a unor societăți mixte. Despre intențiile oficialităților orașului Monterrey a fost deja informată și conducerea S.C. "FORTUS" S.A., Iași. Primarul Iașului, Constantin Simirad, și-a manifestat interesul față de aceste propuneri. După studierea lor, va face cunoscută poziția Primăriei ieșene prin Departamentul pentru America Latină al Ministerului de Externe. În Mexic, România are doar un consul onorific și stabilirea unor relații de înfrățire între Iași și Monterrey ar fi de natură să amplifice cooperarea româno-mexicană.

Cristian MEDELEANU

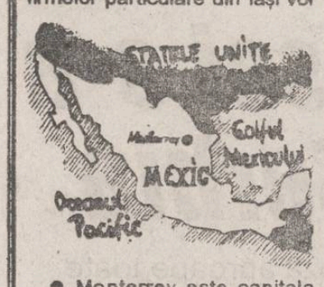

● Monterrey este capitala statului Nuevo Leon din nord-estul Statelor Unite Mexicane.

● Cu o populație de 2,5 milioane locuitori, orașul Monterrey este considerat cel mai puternic centru industrializat din Mexic. ● Este în același timp un important nod de comunicații, centru financiar și comercial. ● La Monterrey apar 9 cotidiene și există o mare Catedrală, din secolul al XVI-lea. ● Cel mai puternic dezvoltate sînt industria siderurgică, metalurgică, textilă, alimentară și industria prelucrătoare de automobile. ●

Ancheta "Monitorul"

Magnatul pădurilor, șeful de district Valentin Apetrăchioaiei, încalcă grosolan legile țării, cu complicitatea instanțelor judecătorești

Îmbogățit peste noapte, cetățeanul Valentin Apetrăchioaiei (din municipiul Iași, str. Tudor Nicolae nr. 50), șef de district la Ocolul Silvic Ciurea, încalcă cu bună-știință legile țării, hotărîrile Prefecturii și ale organelor administrației locale. O face cu complicitatea instanțelor judecătorești locale, cele care ar trebui să sancționeze drastic asemenea fapte. Cel puțin așa rezultă din voluminoasele dosare puse la dispoziție de organele de control de la Primărie și Consiliul Județean, precum și din declarațiile numeroșilor oameni de care își bate joc de doi ani de zile.

Din anul 1990, șeful de district silvic Valentin Apetrăchioaiei își construiește, fără forme legale, o vilă pe un teren care nu-i aparține. Și nu oriunde, ci într-un cadru natural feeric, între plantațiile viticole ale fostului I.A.S. Bucium, în apropierea șoselei Iași-Bîrnova, în extravilanul municipiului Iași. Ca mulți alți boss-i ieșeni, Valentin Apetrăchioaiei cumpără de la fosta conducere a C.A.P. Bîrnova un teren de 1000 m.p. plătind derizoria sumă de 2500 de lei. Cum a devenit șeful de district silvic membru cooperator la C.A.P. Bîrnova fără să fi efectuat măcar o singură normă-muncă, nu-i greu de explicat, atîta vreme cît "pădurea e mare și copacii-s fără număr", cum sublinia hîtru unul dintre interlocutorii noștri din timpul anchetei. O explicație ar exista totuși: consilierul juridic principal al C.A.P. Bîrnova, Eduard Conescu, cel care a "ticluit" aceste contracte de vînzare-cumpărare ilegale, este astăzi jurist la Consiliul Județean! Pentru terenul respectiv dețineau acte de proprietate familiile Timircan și Cosovsci, cărora Comisia județeană pentru aplicarea Legii fondului funciar le și eliberează titlurile de proprietate nr. 181354/20.07.1992 și 181868/18.11.1992, în suprafață totală de 12200 m.p. Valentin Apetrăchioaiei nu ține seama de toate acestea și continuă să construiască pe terenul ocupat abuziv. Mai mult, nu ține seama nici de actul de vînzare-cumpărare încheiat cu C.A.P. Bîrnova și pune stăpînire pe o suprafață de două ori mai mare decît cea prevăzută în respectivul act. Pușì în fața acestor fapte, proprietarii de drept ai terenului îl acționează pe Valentin Apetrăchioaiei în instanță. Nu știm ce face și unde "unge" Valentin Apetrăchioaiei, dar Judecătoria Iași respinge la sfîrșitul lunii noiembrie 1992 acțiunea familiei Timircan și Cosovsci. Aceștia fac însă recurs la Tribunalul Județean (dosar nr. 425/1993), iar Tribunalul casează hotărîrea Judecătoriei Iași și trimite cauza spre judecare acelеiași instanțe! S-ar putea ca acest nou proces să dureze ani de zile. Și o să vedeți îndată de ce.

Sesizată în repetate rînduri de cei lezați în drepturile lor firești, Primăria municipiului Iași reacționează. Inspectorul Dan Plătică, de la serviciul de urbanism, constatînd că Valentin Apetrăchioaiei își construiește o ditamai vilă fără nici o formă legală (autorizație de construcție, proprietate asupra terenului etc.) îl amendează în aprilie 1991 cu 3000 de lei și îl obligă să sisteze lucrările. Șeful pădurilor din zonă achită 1000 de lei și continuă construcția. Pe data de 12 august 1992, inspectorul Plătică îi întocmește un nou proces-verbal de contravenție, amendîndu-l cu 40.000 de lei. Folosindu-se de relațiile pe care le are la Judecătoria Iași, Valentin Apetrăchioaiei este exonerat de această amendă prin sentința civilă nr. 11104. Instanța de judecată motivează această sentință aberantă prin faptul că procesul-verbal de contravenție suferă de un viciu de formă: nu fusese semnat, chipurile, de un martor. La fața locului se deplasează inginerul Mihai Bistriceanu, șeful serviciului urbanism de la Consiliul Județean, care, constatînd gravele abateri de la prevederile Legii nr. 50/1991, îl amendează pe Valentin Apetrăchioaiei cu 40.000 de lei și-l obligă, din nou, să sisteze lucrările. Brigadierul silvic apelează din nou la "cunoștințele" sale de la Judecătorie și, din nou, instanța îi dă cîștig de cauză, motivînd că el a mai fost amendat pentru aceeași faptă: lucru neadevărat, deoarece vechiul proces-verbal de contravenție fusese anulat tot de instanță. Abil, completul de judecată face însă mențiunea că dacă Valentin Apetrăchioaiei nu respectă cele consemnate în procesul-verbal încheiat de inspectorul de la municipiu, Primăria are obligația să sesizeze instanța de judecată pentru dezafectarea construcției. Valentin Apetrăchioaiei nu ține seama de aceste recomandări. Continuă să construiască, se retrage de pe o parte din terenul ocupat abuziv de la familia Timircan, dar construiește alte anexe și depozitează materiale de construcții pe un alt teren din spatele casei, care aparține tot familiei Timircan. Serviciul de urbanism al Consiliului Județean îl amendează din nou, anul acesta, în iulie, pentru toate aceste nereguli. Valentin Apetrăchioaiei se prezintă din nou la Judecătoria Iași și aduce în sprijinul său o adresă semnată de inginerul Eugen Sandu, șeful fermei Vămășoaia a S.C. "Agroind Bucium" S.A., în care se spune că această societate îi permite brigadierului silvic să depoziteze materiale, plansee și alte lucruri pe terenul fermei, din preajma locuinței, teren impropriu pentru agricultură. Și se mai precizează că această aprobare a primit-o în luna aprilie 1992! Adresa respectivă nu are însă număr de înregistrare, nu are dată și este depusă la dosar în ultimele zile ale lunii iulie a.c., iar terenul în cauză nu aparține fermei, ci familiei Timircan, conform actului de proprietate nr. 181868 din 18 noiembrie 1993. Și acest proces a fost suspendat însă pînă cînd se va clarifica, pe cale judecătorească, litigiul dintre familiile Apetrăchioaiei și Timircan privind cei 1000 m.p. de teren cumpărați de la C.A.P. Bîrnova. Deci, alte chichițe judecătorești, iar boss-ul pădurilor Valentin Apetrăchioaiei face mai departe ce poftește, demonstrînd astfel, oricui poftește, că el ține justiția ieșeană la degetul cel mic.

Dumitru HARIGA

O veste îmbucurătoare pentru băutorii de vinuri

A fost interzisă producerea vinului "la mîna a doua"

În legătură cu modul cum va fi produs vinul din producția de struguri de anul acesta, legislația din domeniu a fost completată prin apariția unui ordin al Ministerului Agriculturii și Alimentației care stabilește toată metodologia de producere a vinurilor.

Dintre prevederile Ordinului amintit menționăm faptul că este interzisă producerea de către agenții economici a vinului "la mîna a doua", în sensul că este stabilită producția de vin care se poate obține dintr-o anumită podgorie.

Practic, prin acest ordin, se face o nouă clasificare a vinurilor. Producătorii de struguri și, respectiv, de vin, vor trebui să obțină o autorizație în care va fi specificată podgoria din care face parte terenul în cauză. Organele abilitate să elibereze autorizații de acest fel sînt Oficiul Național al Viilor și Vinului și Ministerul Agriculturii și Alimentației.

În acest fel se urmărește garantarea calității vinurilor și, prin asta, protecția consumatorilor.

Vom reveni, în curînd cu informații suplimentare de maxim interes pentru producătorii de struguri și de vin.

Costel STROESCU

Declarații uluitoare ale specialiștilor balneologi

Nămolul actual de la Băile "Nicolina" nu are calități terapeutice

Conform declarațiilor făcute de Mariana Mutică, directorul Spitalului de Recuperare Iași, nămolul existent în acest moment în bazinele plajei "Nicolina" (Purcica) nu are calitățile fizice necesare pentru a fi utilizat în tratamentul afecțiunilor reumatismale, boli dermatologice, afecțiuni ginecologice.

"Atîta timp cît nămolul nu are culoarea neagră, nu este omogen, nu este aderent pe piele, nu are punct de indiferență ridicat, nu poate fi vorba de efecte terapeutice benefice pentru cei care îl folosesc" - ne-a declarat și profesorul Vecesiav Carasievici, medic specialist în balneologie.

Specialiștii clinicii de balneologie susțin ideea unor analize amănunțite de laborator din punct de vedere bacteriologic și chimic, existînd îndoieli în ceea ce privește efectul terapeutic al nămolului.

Datorită perioadei îndelungate de timp pe care o necesită formarea acestui nămol, nu se poate vorbi de un nămol cu calități fizice și terapeutice concrete.

O altă anomalie în funcționarea plajei "Nicolina" este renunțarea la medicalizarea plajei (existența medicilor specialiști pentru acordarea consultațiilor de specialitate, existența cabinetelor pentru acordarea ajutorului medical de urgență etc.).

Cu toate că cea mai în măsură să exploateze plaja "Nicolina" este Policlinica Balneologică din cadrul Spitalului de Recuperare Iași, Întreprinderea Județeană de Industrie Mică (proprietarul plajei) a concesionat-o societății comerciale "Sonniamin" S.R.L.

Nămolul din bazinul plajei este preparat de către persoanele angajate la societatea mai sus menționată, nefiind supus analizelor bacteriologice și chimice în laboratoarele specializate ale Policlinicii balneologice Iași.

Un alt aspect al deficiențelor de pe plaja "Nicolina" se referă la folosirea apelor sulfuroase. Sever Dragomir, șeful sucursalei Iași a Regiei Apelor Minerale din România, nu este de acord cu exploatarea și gestionarea apelor sulfuroase din cadrul plajei "Nicolina" fără avizul acestei regii.

"Consider că necesară intervenția organelor în drept (Primărie, Prefectură) în acordarea dreptului de exploatare a acestei plaje, a Policlinicii balneologice din cadrul Spitalului de Recuperare Iași, pentru acordarea unei asistențe medicale calificate și efectuarea unor tratamente terapeutice la nivel european" - ne-a declarat, în încheierea discuțiilor, Sever Dragomir.

Săndel TACU

Nămolul din această vară nu a avut, din păcate, nici un efect terapeutic

Publicăm în serial sumele de bani pe care trebuie să le achite salariații pentru a deveni acționari la societățile ce se vor privatiza prin metoda MEBO

Angajații de la "Sinta" vor trebui să plătească, în medie, 300.000 lei

Pentru a deveni acționari ai S.C. "Sinta" S.A. (fostul Centru de calcul teritorial), salariații acesteia trebuie să participe, în medie, cu suma de 300.000 lei și un anumit număr de certificate de proprietate.

După cum ne-a declarat Zaharie Buliga, directorul economic al societății, cei 154 de salariați ai S.C. "Sinta" sînt de acord, în principiu, să cumpere acțiuni, însă posibilitățile materiale de care dispun sînt destul de reduse.

De menționat este faptul că metoda MEBO de privatizare pe care a adoptat-o societatea, prevede că 30% din capitalul social al acesteia revine Fondului Proprietății Private și se poate acoperi cu certificate de proprietate, iar restul de 70% trebuie achitat Fondului Proprietății de Stat (FPS). Din acest procent, minimum 30% trebuie obligatoriu achitat în numerar, iar diferența în rate lunare pe o perioadă de cel mult 6 ani.

În cazul de față, cele 30% care trebuie plătite în numerar (ceea ce înseamnă 21% din capitalul social total), raportat la numărul de salariați ai societății, reprezintă tocmai suma de mai sus (300.000 lei).

Dl. Zaharie Buliga ne-a precizat că, în cazul în care salariații nu pot contribui cu această sumă, vor participa cu diverse cote, funcție de posibilități, restul urmînd a fi acoperit prin credit bancar.

Avînd în vedere că asociația salariaților și membrilor conducerii este deja constituită, rămîne ca, pentru completarea dosarului pentru privatizare, să fie obținut și titlul de proprietate pentru terenul aferent.

După cum a menționat însă Zaharie Buliga, procesul de privatizare al S.C. "Sinta" este actualmente stopat de către o hotărîre guvernamentală recentă. Aceasta prevede că timp de 3 luni, fostele centre teritoriale de calcul din țară să oprească demersurile respective, existînd posibilitatea ca acestea să se constituie în regii autonome. În consecință, pînă la sfîrșitul lunii octombrie, cînd Comisia Națională de Informatică va hotărî în acest sens, procesul de privatizare la S.C. "Sinta" este blocat.

Mihaela BREZEANU

Manifestări culturale

Expoziție de pictură și sculptură în Sala "Victoria"

Duminică, la ora 17,30, în Sala Victoria, va avea loc vernisajul expoziției de pictură și sculptură, organizată de fundația de artă "Poiana cu Schit". Vor fi expuse lucrări de sculptură și pictură realizate în tabăra internațională "Poiana cu Schit" Iași, ediția 4 august 1993. Lucrările aparțin unor artiști plastici din Voivodina (Iugoslavia), Republica Moldova și România.

Cristian MEDELEANU

A fost stabilită noua conducere la "Lactis"

■ ***S-a descoperit că și președintele Consiliului Împuterniciților Mandatați ai Statului, Gheorghe Costinescu, este implicat în unele afaceri necurate***

Ieri a fost confirmată în funcție noua conducere a S.C. "Lactis" S.A., în prezența unor reprezentanți din partea Ministerului Agriculturii și Alimentației și ai Direcției Generale a Agriculturii și Alimentației Iași. Astfel, funcția de director general a fost preluată de inginer Ioan Ioniță, iar cea de director economic de economist Alexie Sandu. Fostul director general, Alexandru Stoica, și fostul director economic, Constantin Virlan, și-au menținut hotărîrea de a demisiona. Ei urmează să stea la dispoziția organelor de control care verifică în continuare actele financiare ale unității.

Deși a existat intenția de dizolvare a Consiliului Împuterniciților Mandatați ai Statului, acest lcuru nu s-a făcut din simplul motiv că mai mulți membri ai acestuia au absentat, în frunte cu președintele C.I.M.S., Gheorghe Costinescu. De altfel, Gheorghe Costinescu este, la rîndul lui, implicat într-o serie de afaceri necurate descoperite de Garda Financiară și Poliția Economică la S.C. "Lactis" S.A.

Pentru marți, 24 august, a fost convocată o nouă ședință în care va fi discutată problema dizolvării Consiliului Împuterniciților Mandatați ai Statului, care va trebui aprobată de Ministerul Agriculturii.

Costel STROESCU

Pagube de aproape 400 milioane lei la "Tepro"

Greva mecanicilor de locomotivă a determinat pagube de peste 400 milioane lei producție marfă firmei "Tepro" S.A. prin nelivrarea materei prime de la Combinatul Siderurgic Galați. De marți, 17 august a.c., activitatea societății ieșene a fost întreruptă în totalitate, fiind asigurate doar serviciile de pază și desfacere pentru marfa aflată în stoc. Conform afirmațiilor unor membri ai conducerii, paguba urmează a fi recuperată de la SNCFR, fapt pentru care "Tepro" intenționează să se adreseze în justiție în cel mai scurt timp. Trebuie cunoscut faptul că în momentul declanșării grevei mecanicilor de locomotivă 500 de tone de bandă laminată urmau să fie transportate la Iași iar alte 1000 de tone erau pregătite pentru încărcare pe vagoanele de cale ferată.

Alin TOCAN

Doriți un mobilier elegant care să dea gust și rafinament locuinței dumnevoastră ?
Sînteți în căutarea mobilierului care să îmbine confortul și modernitatea cu trăinicia ?
Vreți să vă protejați economiile ?
Vreți să faceți o surpriză plăcută soției sau iubitei ?
NIMIC MAI SIMPLU !
VIZITAȚI S.C. MOLDOLUX CĂMIN S.R.L.
din str. Bucium nr. 25 (vis-a-vis de Fabrica de Mobila) și
ALEGEȚI !
orar zilnic 9.00 - 17.00 tel. 13 78.07; fax 127432

KALIL INTERNAȚIONAL
S.C. KALIL INTERNAȚIONAL S.R.L.
Str. SĂRĂRIF nr. 169
telefon 14.78.07 Iași
VINDE EN-GROS
măsline în vid
orez Texas S.U.A.
făină 000000 Belgia
Martini roso, bianco, rose, dry
Cinzano
vodcă Smirnof
Halva rină Olanda 1/2 Kg
Coniac Napoleon
Alune 80 g.
ȘI MULTE ALTE PRODUSE

FOOD LAND S.R.L.
Importator direct în România, en-gros, IAȘI
Str. Alexandru cel Bun, Bl. 114, parter, tel. 15.70.34, fax 13.16.67, tel. depozit 132888 int. 148
CA ÎNTOTDEAUNA, PREȚURI IMBATABILE
O gamă variată de produse vă așteaptă la sediul firmei noastre
ATENȚIE
La noi găsiți Produsul-Special Anticolesterol recomandat de specialiștii în nutriție:
VEGETALIN OKI
folosit în locul uleiurilor și grăsimilor animale.

Trăiește și la Moscova un general Florică?

Vicepreşedintele Aleksandr Ruţkoi şi procurorul general al Rusiei sînt acuzaţi de corupţie

Consiliul de securitate al Rusiei a afirmat, miercuri, că deține dosare complete privind cîteva cazuri de corupție printre înalții demnitari, între care vicepreședintele Aleksandr Ruțkoi și procurorul general al Rusiei, Valeri Stepankov, acuzat de mușamalizarea unor afaceri, a declarat noul ministru al justiției, Iuri Kalmîkov, în cursul unei conferințe de presă. Comisia Consiliului de securitate, responsabilă cu lupta împotriva corupției, i-a recomandat președintelui Boris Elțin să sesizeze Curtea Constituțională în legătură cu un dosar referitor la un cont bancar în Elveția care ar aparține vicepreședintelui Ruțkoi. Respectivul cont este constituit din "importante sume aparținînd statului și provenind de la întreprinderile ruse" și, fără nici o îndoială, "există o asociere între acest cont și vicepreședinte", a subliniat directorul comisiei, Andrei Makarov, cu ocazia aceleiași conferințe de presă. Makarov a adăugat că ancheta "incriminează o serie întreagă de persoane noi, care nici nu au fost menționate pînă în prezent", ceea ce dovedește că acestea aveau acoperire la un nivel foarte înalt", relatează France Presse.

Ministrul de Interne al Egiptului a fost rănit într-un atentat cu bombe

■ *Patru persoane au fost ucise și alte șaisprezece rănite*

Ministrul de interne egiptean, generalul Hassan Al-Elfi, a fost rănit la Cairo, într-un atentat atribuit integriștilor musulmani, în rîndul cărora au fost efectuate numeroase arestări. Bilanțul oficial al atentatului este de trei morți și 15 răniți.

În urma atentatului împotriva ministrului egiptean de interne, miercuri au fost reținute în regiunea orașului Cairo 245 de persoane, relatează AFP. Primul adjunct al ministrului de interne a afirmat că pînă în prezent poliția nu a stabilit nici o legătură între persoanele reținute și tentativa de asasinare a ministrului de interne. El a menționat că au fost desfășurate patrule suplimentare de poliție pe autostrăzile ce leagă Cairo de diverse porțiuni ale țării, pentru a stopa eventuala fugă a autorilor atentatului.

Unul dintre atentatorii la viața ministrului egiptean de Interne a fost identificat printre cei răniți de explozia bombei din apropierea sediului ministerului, informează FRANCE PRESSE. El este Nazih Noshi Rașed Ahmed, un terorist căutat de poliție. Un alt suspect a fost ucis de aceeași explozie de miercuri, nefiind încă identificat. În bilanțul dat publicității în noaptea de miercuri spre joi, Ministerul de Interne nu precizează numărul morților și răniților ca urmare a atentatului.

MONITORUL ECONOMIC INTERNATIONAL

Compania Kodak va reduce 10.000 de locuri de muncă

Eastman Kodak Co., cel mai mare producător de produse fotografice din lume, a anunțat miercuri că pînă în anul 1996 vor fi reduse 10.000 de locuri de muncă, în cadrul programului de restructurare a companiei, informează Reuter. Această cifră exclude cele 2.000 de locuri de muncă din cadrul secției producătoare de camere fotografice, care trebuiau deja să fie reduse. În același timp, reprezentanții companiei au precizat faptul că vor fi limitate cheltuielile pentru cercetare și dezvoltare, ca și cele administrative. Aceste măsuri sînt destinate reducerii datoriilor, prin obținerea unui capital lichid în valoare de 2,8 miliarde dolari.

"Mașina de export" japoneză se îndreaptă spre Asia

Japonia, îngrijorată de fricțiunile comerciale cu Statele Unite și statele europene, își îndreaptă atenția către restul Asiei, informează Reuter. Producătorii japonezi sînt în căutare de noi piețe de desfacere, deoarece sînt nevoiți să-și reducă livrările de produse finite destinate SUA și Europei, pentru a evita competiția cu propriile fabrici existente acolo. Creșterea economică rapidă din Asia face ca investitorii japonezi să fie primiți cu brațele deschise. Producătorii au astfel posibilitatea să construiască fabrici și alte facilități, care permit desfacerea bunurilor japoneze. Această situație contrastează cu reacția politică din Statele Unite și Europa. Statisticile Ministerului de Finanțe arată că exporturile japoneze în Asia au crescut la 30-40% din totalul livrărilor externe, de la 34,2%, cît reprezentau în medie în anul 1992.

Numărul turiștilor străini care vizitează Spania este în creștere

Numărul turiștilor străini care vizitează Spania a crescut cu 3% în primele șase luni ale anului, atingînd cifra de 21,6 milioane, a informat Ministerul Turismului, citat de Reuter. Un purtător de cuvînt al ministerului de resort a declarat, în acest sens, că profiturile obținute din turism au crescut cu 10,4% în timpul aceleiași perioade. Numărul turiștilor britanici a crescut cu 8,1%, cel al germanilor cu 7,5%, al francezilor cu 4,5%. Pe de altă parte, numărul vizitatorilor finlandezi a scăzut cu 20,2%, iar al suedezilor cu 19,6%. Devalorizările repetate ale pesetei au făcut ca numeroși spanioli să-și petreacă concediul acasă. În acest sens, numărul persoanelor care își petrec vacanțele în străinătate s-a redus în ultimul an cu 40%.

Comisia Europeană acordă Somaliei un ajutor de urgență de 734.500 dolari

Comisia Europeană a anunțat miercuri că a aprobat acordarea unui ajutor umanitar de urgență Somaliei, în valoare de 65.000 ECU (734.500 dolari), informează Reuter.

Acord de încetare a focului în Nagorno-Karabah

■ *Armistițiul a fost stabilit pentru cinci zile*

Forțele separatiste armene și autoritățile azere au semnat miercuri după-amiază un acord de încetare a focului, informează FRANCE PRESSE, citînd un comunicat al biroului de presă al parlamentului din Nagorno-Karabah. Armistițiul a fost stabilit pentru cinci zile, timp în care părțile semnatare trebuie să ajungă la un acord privind începerea negocierilor bilaterale la nivel înalt. Textul acordului prevede "încetarea oricăror operațiuni ofensive, oprirea bombardamentelor aeriene și a tirurilor de artilerie". Acordul va putea fi prelungit pînă la data începerii negocierilor, a mai apreciat sursa citată.

CINE CONDUCE ÎN PREZENT RUSIA?

Tulburătoare mărturii ale presei occidentale despre continuitatea KGB-ului pe meleagurile rusești

Milionarii de la Moscova - foști agenți KGB

Lupta pentru putere în Rusia începe să ia aspectul unui joc cu focul. Deosebit de agresiv este cecenul Hasbulatov, care încearcă acum să-i asmută pe militari împotriva președintelui Elțin, după ce parlamentul pe care îl conduce și care este ostil reformelor începe să se discrediteze. Acest sumbru individ și-a asumat strategia vicepreședintelui Ruțkoi, fost general, ambii vorbind despre renașterea imperiului sovietic și reproșîndu-i lui Elțin că a devenit lacheul Occidentului și mai ales al americanilor.

Cei care analizează situația din Rusia ajung cîteodată să se întrebe cine oare conduce această țară. Parlamentul? Doar formal, judecînd după aparențe. Armata? Generalii și-au reîncărcat bateriile și desigur că ar dori să conducă țara, dar nu au recuperat încă terenul pierdut. Mafia? Poate așa ne apropiem mai mult de adevăr. KGB? Potrivit lui Mark Almond, sîntem și mai aproape de adevăr. În recentul articol pe care l-a publicat în revista "Spectator" de la Londra și pe care l-a intitulat "Continuă să servească în tăcere spionii blocului sovietic sub noi stăpîni", Mark Almond face o serie de constatări destul de interesante. În timp ce partidul comunist sovietic a căzut, în toamna anului 1991, KGB nu a făcut decît să se metamorfozeze. KGB - scrie Almond - și-a creat o imagine de reformă și deschidere, sub noul său șef, Evgheni Primakov. A deschis arhivele pentru istorici cercetători și a cooperat cu serviciile secrete internaționale împotriva terorismului și traficului de droguri. Să nu ne înșelăm. Ministerul Securității și Serviciul Secret Rus, așa cum se numesc acum ramurile internă și externă ale KGB, se descurcă de minune.

În loc să lupte împotriva mafiei rusești, KGB a intrat în cîrdășie cu ea. Mulți dintre noii milionari sînt ieșiți din rîndurile foștilor agenți, unii prin mijloace legale, dar cei mai mulți prin afaceri veroase. Încă de pe vremea lui Lenin, unul dintre instrumentele KGB a fost "firma amicală", adică afacerile legale încheiate cu ajutorul unor personaje ca Robert Maxwell și Armand Hammer, care au adus Rusiei sovietice o bună parte din devizele ei.

Ofițerii KGB au scos din Rusia uriașe sume în devize

În ultimele luni premergătoare puciului din august 1991, ofițerii KGB au scos din țară uriașe sume în devize, pe care le-au investit sau le-au depus în bănci. Acești bani nu au revenit în Rusia. Vorbim despre ajutoare pentru Rusia, în timp ce în ultimii doi ani a părăsit Comunitatea Statelor Independente de șase ori mai multă valută decît cea intrată sub formă de ajutoare sau investiții. KGB continuă să dispună de o puternică rețea în fosta Germanie Răsăriteană și, deci, de ocazii practic nelimitate de fraudă, de la contrabanda cu stupefiante la furtul de automobile. Ne putem închipui ce înseamnă asta pentru guvernele europene care cer - și, bineînțeles, primesc - cooperarea KGB tocmai pentru combaterea traficului cu droguri. În interiorul fostei Uniuni Sovietice, KGB consolidează vechile legături.

La începutul lunii martie, șeful securității ucrainene a semnat un acord cu ministrul rus al securității, Viktor Baranikov. La Moscova, KGB-ul uzbek are voie să opereze și să aresteze, ca și înainte, așa-zisele elemente subversive. Să nu uităm că actualul președinte al Azerbaidjanului, Aliev, a fost șeful KGB al republicii în perioada lui Brejnev. Cel puțin teoretic, KGB se află sub comanda Consiliul Rus de Securitate, din care fac parte miniștrii apărării, securității și internelor, și care este prezidat de președintele țării. Întrebarea este cine controlează pe cine.

Un fost adjunct al șefului KGB este astăzi consilier al președintelui Parlamentului

Dacă Boris Elțin era realmente interesat în reformarea radicală a serviciului secret, putea să-l înlocuiască pe Baranikov cu Evgheni Bedrosianov, fost camarad de drum al lui Andrei Saharov, care nu avusese nici o legătura cu KGB pînă după puciul din august 1991. În schimb, Elțin s-a adresat lui Nikolai Borutkov, de 30 de ani în KGB, la Direcția V. Acesta era cel care reprezenta stabilitatea în ochii ofițerilor de securitate, în număr de peste 120 de mii, fără gărzile de frontieră sau alte unități paramilitare aflate în subordinea Ministerului Securității. Numirea lui Borutkov este simptomatică pentru lipsa aproape totală de reformă în rîndurile KGB. Doar 60 de ofițeri, dacă nu chiar mai puțini, au fost destituiți după puciul eșuat, printre care șeful KGB din perioada respectivă, Vladimir Kriucikov. Nici măcar un singur ofițer KGB nu a fost judecat pentru persecutarea disidenților. Agenții KGB continuă să joace un rol activ în viața publică. Unul din foștii adjuncți ai lui Kriucikov, Filip Botkov, a ajuns consilier principal pe lîngă președintele parlamentului, Ruslan Hasbulatov. Nereușita reformării KGB a fost recent confirmată prin demisia lui Evgheni Saposnikov din funcția de secretar al Consiliului de Securitate, organism care controlează KGB-ul. A pierdut, oare, statul controlul asupra acestei instituții? (După "Frankfurter "Ilgemeine Zeitung", "Washington Post" și "The Economist")

Adrian OCHEAN

Libertatea presei s-a deteriorat în Serbia

■ Guvernul condus de Miloșevici controlează aproape toate informațiile care ajung sau pleacă din Serbia și Muntenegru ■ Guvernul SUA vrea să mărească orele de transmisii ale postului de radio "Vocea Americii" pentru a suplini lipsa de știri ■

Recentele rapoarte din partea posturilor Agenției de Informații a Statelor Unite (USIA) furnizează dovezi că guvernul condus de Miloșevici își continuă cu înversunare eforturile de a elimina mass-media liberă din fosta Iugoslavie. Cotidianul independent BORBA a publicat pe prima pagină o scrisoare semnată de redactorul sef adjunct, scrisoare prin care anunță imposibilitatea continuării tipăririi ziarului din cauza piedicilor din partea guvernului.

Cotidianul sus-menționat a cerut în repetate rînduri hîrtie de la guvern, dar de fiecare dată nu i s-a aprobat aprovizionarea cu hîrtie, necesară apariției acestui ziar.

Observatori bine informați asupra evenimentelor din Belgrad au ajuns la concluzia că autoritățile vor refuza să aprovizioneze cu hîrtie această publicație pînă în momentul în care aceasta nu va mai avea nici o sansă să supraviețuiască și va fi de acord cu controlul guvernamental asupra fiecărui articol.

În săptămîna 9-15 august, o altă publicație, "Vecernje Novosti", editată tot de grupul editorial Borba, a fost nevoită să-și reducă aparițiile de la 100.000 de exemplare la surprinzătorul număr de 27.000.

De asemenea, cotidianul în limba maghiară "Magyar Szo" este în pragul falimentului (el apare în regiunea Voivodinei). Deși își procurase anterior hîrtie din surse din provincie, ea se află în această situație critică deoarece a publicat un articol în care se vorbea despre probabila intervenție a americanilor în Bosnia. Din această cauză, a fost foarte aspru condamnată de toată presa pro-guvernamentală. Totodată, editura pro-guvernamentală Politika a anunțat în săptămîna 9-16 august despre severele măsuri pe care le va aplica publicației independente NIN.

Presa independentă din fosta Iugoslavie a primit un serios sprijin de la alte guverne dar și de la organizații neguvernamentale. Totuși, acest sprijin este departe de a ajuta această presă să se mențină pe linia de plutire.

Directorul Agenției de Informații a SUA, Joseph Duffey, împreună cu senatorul Richard Lugar l-au invitat pe editorul-șef de la publicația "Borba" să viziteze Agenția de Informații a SUA, USIA, pentru a discuta despre experiența pe care el, în calitatea sa de redactor-șef, o are în eforturile de a menține libertatea și independența presei în fosta Iugoslavie.

Sufocarea presei independente va însemna, de fapt, o victorie a guvernului condus de Miloșevici, încununarea tuturor încercărilor sale de a controla toate informațiile care ajung și pleacă din Serbia și Muntenegru.

Cu un post de radio și o televiziune limitate doar la zona Belgradului, toate programele pe care sîrbii și muntenegrenii le vor recepționa sînt strict cenzurate de către guvern.

Toate aceste aspecte înstrăinează Belgradul de restul lumii, alte puncte de vedere nu ar putea ajunge la acești oameni decît printr-un post de radio internațional.

Prin urmare, USIA face toate demersurile și toate eforturile pentru ca postul de radio "Vocea Americii" să se facă auzit în toate țările fostei Iugoslavii. În ultimele 18 luni, "Vocea Americii" a susținut 47,25 ore de transmisie pe săptămînă; 60% din tot ce se difuzează este reprezentat numai de știri.

Postul USIA din Belgrad tipărește în limba sîrbă și distribuie 300 de exemplare pe zi, conținînd numai și numai informații, știri.

Un număr record de vizitatori năvălește în bibliotecile din Belgrad și Podgorica, în intenția de a citi ultimele ziare americane, dovedind că sîrbii și muntenegrenii sînt avizi de informații, de știri, sînt însetați de o presă independentă. **(din USIS - Buletin informativ al ambasadei SUA la București)**

Traducerea și adaptarea Dana SCRIPCĂ

Un submarin nuclear francez s-a ciocnit cu un tanc petrolier

Un submarin francez cu propulsie nucleară s-a ciocnit în largul Rivierei franceze cu un tanc petrolier, provocînd deversarea a circa 2.000 mc de țiței, relatează REUTER citînd surse ale companiei Shell France, proprietarul petrolierului. Submarinul francez Rubis, cîntărind 2.385 tone, n-a suferit, potrivit declarației căpitanului, decît pagube neînsemnate. Tancul a pierdut însă cîteva tone de țiței provenit din Arabia Saudită și Iran, datorită ciocnirii cu submarinul. REUTER precizează că accidentul a fost posibil datorită riscurilor pe care manevrele submarinelor, efectuate vara, le presupun: diferențele de temperatură la suprafață și în adîncime produc distorsiuni ale semnalelor sonore lansate de submarin.

Președintele sud-african Frederik de Klerk, a declarat, miercuri, că Partidul Național de guvernămînt, pe care-l conduce, militează pentru păstrarea limbii "Afrikaanus" ca limbă oficială în viitoarea eră post-apartheid din Africa de Sud, precizînd că statutul celor zece dialecte uzitate de negri, printre care Venda, în care vorbesc 500 000 de negri și Zulu, folosit de șase milioane de persoane, urmează să fie precizat de guvernul rezultat din alegerile de la 27 aprilie 1994. Reuter precizează că în Africa de Sud există, ca limbi oficiale, engleza și limba "Afrikaanus", vorbită de trei milioane de persoane, descendenți ai burilor olandezi sosiți aici în secolul trecut, dar și de două milioane de mulatri. Engleza este folosită de circa două milioane de albi și mulatri, în timp ce marea majoritate a populației de culoare vorbește Zulu, Hosa și alte dialecte. Delegații la negocierile multipartite privind viitorul politic al Africii de Sud nu au ajuns încă la nici un acord privind limba oficială, însă cele 26 de partide prezente susțin adoptarea limbii engleze ca singura limbă oficială.

Președintele Africii de Sud nu vrea oficializarea dialectelor folosite de negri

CAFEAUA DE DIMINEAȚĂ

Civilizație analfabetă!

Aurel LEON

Fiecare cultură are ritmul său caracteristic. Mai mult, zic eu, aceeași cultură își modifică ritmul după epocă. Noi, românii, avem în sînge calendarul agricol, cel grăbit atît cît permit anotimpurile. De aceea, atunci cînd am dat de lumina culturii, am învățat-o temeinic și conștiincios, după șartul țăranului care duce mai departe milenara cultură (tot cultură) a grîului, a porumbului și a celorlalte. Așa se face că tînăra școală românească a dat atîtea glorii culturii universale. Și așa se explică faptul că și astăzi, cu toată vitregia măsurii de a izola satul de cultură, - metodă comunistă, cele mai strălucite inteligențe provin din generații descinse din prima încrengătură cu satul. Probabil că în vinele acestor mlădițe pulsează vigoarea omului crescut în aer liber, pe care se grefează înflorescența culturii, încît au avut dreptate semănătoriștii care considerau, înaintea lui Lucian Blaga, că rezervația energiei noastre se află în sate. Mi-am amintit toate acestea în timpul discuției cu un inspector școlar îngrozit de halul în care se află învățămîntul nostru elementar. Niciodată, de cînd ne știm, n-am fost în asemenea hal, în special la țară. Fără multă vorbă, sînt mii de elevi care au abandonat școala. Nu au ce îmbrăca, nu au mijloace să-și cumpere cărți și rechizite, nu au nici de unele și atunci muncesc cum pot sau, la oraș, cerșesc. Dl. inginer în hidro Ion Iliescu, în calitate de președinte al țării, arăta la TV, cu farmecul său de orator născut, că un baraj pe un rîu se realizează în zece ani. Un director de zoo din agricultură calcula în cît timp se obține o generație de vaci. Darmite o generație de oameni? Pentru apă mai scobești o fîntînă, vaci de rasă ne mai trimit olandezii - dar oameni de unde obținem? Ne amăgim cu fraze frumoase și cu proiecte de legi pe care guvernul intenționează să le întocmească, și creștem generații de analfabeți. Presat de satisfacerea urgentelor nevoi sociale (apă, spațiu locativ, căldură, mîncare), guvernul neglijează tocmai ceea ce strămoșul Horațiu îi pretinde: "Împărtășește faptele corect, instruiește generațiile care se ridică..." Ministerul Culturii e a cincea roată la căruță, iar cel al învățămîntului e mereu în curs de reorganizare. Nu mai departe, să luăm cazul universităților particulare și al colegiilor răsărite ca ciupercile prin toate tîrgurile, încît peste cîțiva ani vom avea țara plină de licențiați ai universităților din Botoșani, Dorohoi și Darabani. În privința aceasta ne îmbătăm cu apă chioară și purtăm in sufletul nostru o rană ascunsă, pe care facem cum putem s-o uităm. Intervine însă cîte ceva care ne face a fi cuprinși de o tristețe iremediabilă ca George Topîrceanu în fața "iernii mizerabile" sau de o disperare similară cu cea de la Tîrpești, sculptată în piatră de artistul popular Neculai Popa și pe care o reproducem spre a fi pe linia politicii guvernului nostru, care își imaginează că blestemata asta de cultură e un fel de dulceață pe care o întinzi pe pîine, cu cît e mai puțină, cu atît mai bine. Nu ai dureri de burtă. Acel ceva care ne-a zgîndărit rana e o discuție a scriitorului Liviu Antonesei cu poetul Emil Brumaru, publicată în numărul 1 al revistei "Timpul" - seria nouă, interviu care nu aduce nimic nou, dar spune răspicat adevăruri pe care am prefera să nu le mai auzim. Ele ne amintesc că dl. Iliescu "s-a demascat prin gafele formidabile pe care le-a făcut. E un geniu al gafelor". Nu mai departe, cine ne îndrumă cultura noastră la ora actuală? De unde îi scoate dl. Iliescu pe alde Paul Everac la Radioteleviziune și pe dl. Golu la cultură? Cine a auzit de Golu în cultură? Barem de Andrei Pleșu sau de tenorul-dulap mai știam cîte ceva, dar de dl. Golu n-am aflat decît la ungerea sa ca ministru. În schimb, știm destule despre anturajul ministrului, ne spune Emil Brumaru: "Alboiu de la România Mare, Ion Gheorghe, care e un maoist nu doar comunist, Anghel Dumbrăveanu, Mircea Tomuș, Mircea Albulescu, toți ceaușiști unul și unul"

Citesc și-l aud pe actorul Mircea Albulescu tunînd ditirambi ceaușisti la marile festivaluri și-l văd apoi, după evenimentele din decembrie '89, hăituit de studenți, privind fioros pe sub streașina sprîncenelor și neștiind pe unde să se evapore. Și iată-l acum comițînd poezele și îndrumînd cultura, cu același glas cu care îi pupa în... geniu pe cei doi! Spunea mai departe Brumaru: "Regizorul Andrei Șerban ne-a dat o lecție formidabilă. La televizor era exasperat de această agresivitate anticulturală, de această recrudescență a comunismului". "Preda numea asta spiritul primar agresiv", intervine Liviu Antonesei. "Da, continuă Emil Brumaru, dar ăsta e spiritul primar agresiv sufocant și, în cultură, distructiv. Îți dai seama, ne sufocă, treptat ei ne sufocă".

Dezolante constatări. Dezolante fiindcă sînt adevărate. Mă întreb: cine îl obligă pe dl. Ion Iliescu să se dea în stambă? Să decadă? De la Andrei Pleșu la Ludovic Spiess e o distanță, iar de la Spiess la Albulescu altă treaptă în jos. De ce nu-l cheamă în minister și pe celălalt trîmbițaș, Marinescu, să fie tacîmul complet? Are dreptate Nicu Ceaușescu: "Ce-a construit bătrînul, voi nici nu puteți vărui!" Cîntarea României și chermezele lui Adrian Păunescu cu sutiene și chiloți pe sub scaun erau cremă față de acțiunile inspectoratelor culturale de azi. Salvarea e tot în arta amatorilor. Ce ne mai trebuiesc conservatoare cînd avem școală populară de artă și rapsozi la cobză și la trișcă? Ce ne mai trebuie reviste literare, pe care să cheltuim niște bani, cînd apar atîtea publicații porno și sexy fără nici o contribuție? Să se termine cu pictorii profesioniști, cu Asociația Scriitorilor, cu filarmonici și alte marafeturi care costă. Avem genii native în popor, dovadă cimitirul vesel de la Săpînța, unde putem citi genialele producții ale lui Ion Stan Pătraș, precum:

Și "moașa" îmi zice mie,
Fost-am moașă la oraș,
Ajutai la copilași
Pe care i-am scos la lume albă
Să le fie lumea dragă.

Iată de ce nu optez pentru "iremediabila tristețe" a lui Topîrceanu, care e ușor ironică și vă invit să votați pentru "disperarea de la Tîrpești", operă a lui Neculai Popa, pictor, rapsod, sculptor, actor și țircovnic la biserica satului, deci ceva mai mult decît Mircea Albulescu. Păcat că nu vrea să lase strana de la biserică pentru Ministerul Culturii! ■

NECULAI POPA - Disperare (piatră, 1967)

Pe marginea unui editorial apărut în "Gazeta Poliției"

"Doza de discreție" a Poliției este, încă, tăcere totală

În editorialul publicat în numărul din săptămîna aceasta al "Gazetei Poliției" se încearcă analizarea relației dintre poliție și mass-media.

Autorul, care a preferat să nu-și facă cunoscută identitatea prin semnătură, amintește despre necesitatea informării corecte a populației, dar și despre "o anumită doză de discreție" din partea instituției polițienești, necesară uneori pentru a nu compromite succesul acțiunilor de identificare și arestare a infractorilor. Așa cum a fost formulată ideea în editorialul amintit, nu putem decît să fim de acord că o doză de discreție este, în unele cazuri, pe deplin justificată. Publicarea anumitor amănunte dintr-o anchetă în curs de desfășurare poate oferi nesperate porți de scăpare infractorilor, amînînd sau chiar anulînd posibilitatea prinderii lor. Acest principiu, de bază pentru un reporter al cotidianului "Monitorul", ne-a împiedicat să avem vreodată pretenția absurdă de a obține asemenea amănunte de la polițiștii cu care am intrat, într-o situație sau alta, în contact. Însă, cu toate acestea, relațiile noastre cu Poliția - ca de altfel relațiile acesteia cu mass-media în general - au fost, nu o dată, încordate. Cum este posibil, vă veți întreba, din moment ce Poliția își precizează principiile, iar ziariștii - iată - sînt de acord cu ele? Răspunsul se află în distanța uriașă care există între declarațiile de principiu ale factorilor de decizie din Poliție și realitatea relațiilor, impuse, în mod fatidic, de chiar instituția polițienească, cu presa.

Un ziar care își respectă cititorii este dator să informeze atît corect, cum punctează editorialul din "Gazeta Poliției", cît și cu promptitudine. Ziaristul consemnează istoria momentului și informația trebuie să ajungă, cît mai repede de la derularea evenimentului, la cititor. Dacă evenimentul este o faptă penală și ancheta este în curs de desfășurare, reporterul trebuie să discearnă între informațiile care lezează interesele firești ale polițiștilor-anchetatori, deci nu pot fi publicate, și informațiile care nu ridică probleme de acest gen. Dacă Poliția ar consimți, în fapt, să ofere informații publicabile, cele care nu pot împiedica mersul anchetei, totul ar decurge normal. Celelalte informații, cele nepublicate - din rațiuni polițienești, ar constitui "doza de discreție", de care face atîta caz editorialul amintit; doză care, așa cum am spus, este absolut firească. La Iași, însă, mai mult decît în alte orașe ale țării, "doza de discreție" înseamnă, de cele mai multe ori, tăcere totală. Ca să nu mai vorbim de faptul că, pînă și în situațiile în care ancheta a luat sfîrșit, Biroul de presă al Inspectoratului Județean de Poliție este peste măsură de zgîrcit cu amănuntele care pot fi date publicității, motivînd, de cele mai multe ori, în maniera următoare: "Nu deținem încă informații, mai reveniți". În plus, acest așa-zis birou de presă, cu o existență aproape formală, nu poate fi mereu contactat, din motive pe care le înțelegem, dar nu le aprobăm.

Așa stînd lucrurile, reporterii cotidianului "Monitorul", puși deseori în imposibilitatea de a primi informații de la sursa cea mai autorizată - Poliția - au efectuat investigații pe cont propriu, tocmai din dorința de a-și informa cititorii cît mai corect și la timp. Și dacă au fost situații în care informațiile publicate au stînjenit desfășurarea unor anchete, motiv pentru care am fost incriminați deseori în "Gazeta Poliției", acest lucru a fost posibil tocmai pentru că Poliția nu a cooperat așa cum, în editorialele propriei gazete, declară că este dispusă s-o facă.

Revenind la articolul discutat, reținem "relațiile dintre poliție și presă sînt perfectibile". Așa să ne ajute Dumnezeu!

Valentin GHEORGHIȚĂ

PUNCTE DE VEDERE

Cine seamănă vînt...

Al. ZUB

Nu se poate spune că guvernanții noștri sînt de invidiat. Azi, mai puțin ca oricînd. Situația economică s-a deteriorat prea grav pentru ca echilibrul social; oricum instabil să nu sufere. Ultimele evenimente au pus în alarmă factorii de răspundere, de la unitățile cointeresate și guvern pînă la președinție și parlament. Greva feroviarilor, în plină criză polivalentă, a ridicat chestiuni deosebit de grave și pe mai multe planuri. Pe de o parte, ceferiștii din sectorul de tracțiune revendică noi sporuri salariale, în raport cu scumpirea vieții, ceea ce e valabil, desigur, pentru toate categoriile de salariați, iar pe de alta ei vor fi puși, în ansamblul economiei, pe un plan superior față de restul categoriilor. Modelul urmat pare a fi cel al minerilor, pe care puterea i-a folosit pentru a distruge opoziția, oferindule apoi avantaje nejustificate în raport cu situația în ansamblu și cu restul populației. Dacă munca minerului e grea (lucru incontestabil), guvernul ar trebui să o facă mai ușoară prin investiții care să le aducă înlesniri cît mai mari. N-a procedat astfel, preferînd să facă din mineri o masă de manevră, utilizabilă în lupta pentru putere. Numai că pretențiile lor au sporit, iar exteriorizarea acestora nu se rezumă la presiuni pe calea grevei, ci implică amenințarea cu noi invazii în capitală. Ca un blestem, ori de cîte ori situația pare a se aranja puțin, ceva survine spre a o compromite, înăuntru, ca și în afară. Abia se luminase puțin imaginea României în lume și iată cum se întunecă brusc, sub presiunea dezordinii socio-economice. Înainte ca mineriadele să cadă în uitare, noi acțiuni minerești, abil speculate de putere, reînnoiesc coșmarul. De ce n-ar profita și feroviarii, a căror poziție-cheie în transportul de mărfuri și călători îi face indispensabili? Dispunînd deja de salarii duble față de un profesor universitar, oarecum în concurență cu aparatul coercitiv, ei vor încă mai mult, iar șantajul pe care îl exercită se poate repeta la nesfîrșit. Să fie aceasta urmarea "statului de drept"? A dorit puterea să compromită sindicatele (ajunse oarecum redutabile) și s-a ales cu noi pierderi catastrofale în economie? După felul cum s-a desfășurat pînă acum procesul reformei, ea n-a fost prea interesată într-o schimbare decisivă, susceptibilă a redresa într-un timp relativ scurt economia, ci să-și asigure pîrghiile de control asupra populației, chiar și cu riscul de a o menține la un nivel scandalos de mizerie. Căci risc este, desigur, un mare risc, acum sesizabil și pentru cei mai miopi din sfera politică. Să nu se creadă că am contesta dreptul celui care prestează o muncă grea sau periculoasă de a fi mai bine retribuit. Diferențele instituite deja sînt însă excesive și riscă să producă noi tensiuni sociale. Căci nu e firesc ca cineva care a refuzat efortul învățăturii și a ajuns vatman la tîrg să fie plătit mai bine ca un medic, a cărui meserie reclamă o continuă instruire. Cîte lucruri nu sînt încă nefiresti în țara asta! Mult timp, sub dictatura comunistă, o demagogie profitabilă pentru exercițiul puterii a făcut din clasa muncitoare întîiul factor politic, creînd tensiuni artificiale, odată cu acele "cadre" obediente pentru care a nu gîndi pe cont propriu era întîia normă de conduită. Țărănimea era numai o "aliată", redusă curînd la sărăcie și silită să ia calea fabricii. După evenimentele din 1989, se părea că noile principii, adoptate sub presiunea populației, vor conduce la un tratament egal pentru toată lumea. N-a fost așa. Noii conducători aveau și ei nevoie de aparat coercitiv, de forțe de șoc, de justiție obedientă etc., așa că s-au purtat cu fiecare categorie după gradul ei de utilizare în exercițiul puterii. Țăranilor li s-a mărit lotul ajutător numai cît să nu moară de foame, destul însă pentru a-i transforma în electori de nădejde. Muncitorii au fost asmuțiți (ierte-ni-se expresia) contra intelectualilor, cu sloganuri disociind abuziv munca de gîndire. Astăzi, situația a devenit extrem de complexă și explozivă. Populismul nu mai poate continua, fie și numai din lipsă de resurse pe care puterea să le arunce luptă. Mizeria a sporit peste tot, tensiunile tind să devină incontrolabile. Ai zice: "Nu ți-ai dorit chiar tu asta, Georges Dandin? Semănînd vînt, ca în vechea zicală, să nu te miri că ai cules furtună". Politica disensiunii între clase sociale, confesiuni, profesii, nu poate fi decît nefastă oriunde. Ea devine însă catastrofală acolo unde criza, o criză fără precedent, se află în plină evoluție. Chestiunea ce se pune acum (a cîta oară?) este dacă guvernanții noștri sînt în măsură să tragă, în fine, concluziile de rigoare. Consensul evocat mereu de putere e o pură iluzie, cît timp nu se iau măsuri drastice de asanare a economiei, pe calea unei reforme bine articulate, prin transparență deplină în raport cu diverse categorii socio-profesionale, asigurarea respectului față de lege și tot ce presupune ansamblul de instituții într-un stat modern, care a optat timpede pentru principii liberale și democratice. ■

Din scrisorile, telefoanele și audiențele zilei

■ D-na DIDINA C. COZMA, b-dul Primăverii 24, ne-a încunoștiințat că în B-dul Țuțora, la P. Roș, în stația tramvaielor 1 și 5, la parterul blocului, s-a înființat, de cîteva zile, o farmacie particulară. Încă un magazin al curajului. Bine ar fi, spune doamna, ca actul de curaj negustoresc să fie completat cu cel al profesionalismului. Cititoarea ne-a spus însă că la farmacia respectivă, solicitînd calciu, o tînără, poate aflată în vizită, i-a recomandat să folosească Aspacardin. Care-i distanța dintre produsul solicitat și cel oferit știe medicul, dar trebuie să o cunoască și farmacistul cu firma. Farmacistul de ocazie nu-și are locul aici. Altfel, consecințele pot fi dintre cele mai păgubitoare...

■ D-na ELENA ORHEIANU, str. Nicolina nr. 948, ne-a pus la dispoziție materialul unei întîmplări tragice.

"După ce a trecut cea de-a zecea duminică de după Rusalii, în chiar ziua sfinților mucenici Miron, Stratonic, Ciprian și Tîrs, adică marți, 17 august 1993, în cel de al 63-lea an al vieții sale, dl. Gheorghe Apetrei, cu tăurașul de funie, a ajuns la abatorul din Iași.

După ce funcționarii i-au definitivat actul de preluare a tăurașului, bine rotunjit prin grija stăpînului care se dovedise maestru la îngrijirea animalului, din instinctul proprietății sau poate din regret că se desparte de cel pe care-l crescuse timp de aproximativ 1000 de zile, dl. Gheorghe s-a dat la urechile patrupedului și parcă pentru a-i face în ciudă i-a slobozit vorbe de repros: "Ei, Martine, pînă aici ți-a fost. Te-am crescut îngrijindu-te, te-ai semețit, dar acum cuțitul îți va ști de sfîrșit".

Animalul, presimțind parcă fiorii sfîrșitului, l-a privit pe sub sprîncene, întrucîtva mohorît, dar și amenințător. "Da, da, a continuat Gh. Apetrei, cuțitul îți știe sfîrșitul, Martine, nu glumesc", a mai încercat să fie convingător cel care se descătușase de proprietate. Înainte de a mai auzi și alte vorbe spuse cu năduf, Martin s-a și repezit la Gh. Apetrei, l-a izbit, cu fruntea de năzdrăvan, de pămînt, încît omul a ajuns la neurologie, iar de acolo la cimitir. Banii luați de familie pe tăuraș au fost prețul înmormîntării săteanului, fără a fi îndeajunși.

Care o fi fost gradul de recepționare a vorbelor de către tăuraș, că ei, amîndoi, au comunicat adesea, dar niciodată Martin n-a fost nici neascultător, nici agresiv? Să fi fost simțămîntul deznădejdii, al lipsei oricărei perspective de a mai ieși la liman, din încurcătura creată prin abandonare?"

■ D-na ELENA GHEORGHIU, str. Sf. Lazăr, a urmărit cum cresc prețurile la zahăr de la o zi la alta: 610, 620, 630, 640 lei, ieri. În fiecare zi, o creștere de 10 lei. La particulari, că statul nu se mai ocupă de aprovizionarea cu zahăr a populației la prețurile promise de dl. prim-ministru Văcăroiu. A cerut relații despre aceasta la Garda Financiară, și domnii de acolo i-au răspuns că aceste creșteri sînt firești și ele vor fi întîlnite și în viitor. Dar, se întreabă d-na Gheorghiu, salariile și pensiile de ce nu cresc pe măsura scumpirii vieții, de la o zi la-alta? Nu-i normal ca Poliția, Garda Financiară, Administrația Piețelor chiar, precum și Primăria să se ocupe de stoparea prețurilor?

Întrebările dvs. sînt corecte, dar noi zicem că tot așa de bună ar fi și măsura care s-ar impune ca magazinele de stat să fie bine aprovizionate cu zahăr pentru că tot s-a bătut multă monedă că producția 1992 n-are desfacere iar depozitele sînt sufocate. Iar această aprovizionare, desfacere să se facă la prețurile indicate de dl. Văcăroiu cu bagheta în mînă în fața graficelor mincinoase de la tribuna economică a TVR!

■ DI. MIHAI CIUMANDRU ne informează că joi, 19 august, în Piața Voievozilor, bl. A 10, s-a întrerupt furnizarea gazului metan fără ca unitatea de specialitate să fi prevenit despre aceasta populația. Dispeceratul R.A. "Gaz Metan" - telefon 141737, își întrerupsese și el funcționarea: ocupat. Ne-am convins și noi ascultînd tonul "ocupat" de la aparat. Ce ne facem însă cu gazul? vorba d-lui Ciumandru.

■ DI. VICTOR IANIȘESCHI, str. Aleea Rozelor nr.4, sc. A, ap. 8, tel. 130068, veteran de război, ne informează că la sediul asociației există și funcționează un cenaclu literar al cărui responsabil este dl. locotenent colonel Dumitru Vasiliu, care-și ține ședințele în prima miercuri a fiecărei luni calendaristice, între orele 10,00-12,00 sub forma depănării amintirilor.

Cum dl. profesor M. M. Cojocaru are asemenea preocupări istorice și literare, îl roagă fie să-l contacteze la adresa ori numărul de telefon de mai sus, fie la asociație, în cadrul programului anunțat.

■ IULIAN PREDUCHIN, str. Independenței nr. 24, bl. Y3, ap. 38, ca și alți locatari mai ales din zona Copoului, se referă la aspectul cu totul necorespunzător gospodărește de la capătul de linie al tramvaiului 1, rondoul Copou.

Nu numai stația de tramvai, punctul de dispecerat dar și crîșma care funcționează alci ar impune utilizarea W.C.-ului public, realizat cu ani în urmă, dar neîntrebuințat astăzi din cauza opacității administrației locale. Prevăzut cu grilaj și încuietori, W.C.-ul este inaccesibil, iar populația din satele din jur, bărbați și femei, venită cu treburi la Iași, înainte de a se urca în mijlocul de transport, în loc de W.C.-ul public, folosesc tufișurile. Lucru pe care îl fac și cei care intră ori ies de la crîșma de la... capătul de linie. Și asta numai a urbanism nu aduce. Oare așa se intră în Europa, dacă la intrarea în Iași ne dăm în spectacol care indignează pînă și pe copii?

Ion N. OPREA

Consiliul Județean Iași a sesizat Procuratura în legătură cu atribuirea unor terenuri în comuna Bîrnova unor persoane fizice

Vă informăm că Procuratura locală Iași a fost sesizată în 1992 de către Consiliul Județean Iași pentru a efectua cercetări în legătură cu atribuirea de terenuri situate în comuna Bîrnova în proprietatea unor persoane fizice, prin încălcarea Legii nr. 18/1991.

Sîntem informați că, în prezent, tot la sesizarea Consiliului Județean Iași, Parchetul de pe lîngă Judecătoria Iași a reluat cercetările în cazurile semnalate și de dumneavoastră, urmînd ca după efectuarea cercetărilor să aducem la cunoștința publică măsurile care se impun pentru soluționarea legală a problemelor respective.

Prefect Dan Gâlea

ultimul vagon poștal

Un act de abuz?

Despre starea tensionată de la Asociația de locatari Piața Unirii s-a mai vorbit în "Monitorul".

Iată că, recent, ne-am lămurit și asupra motivului care face ca vechea gardă să nu ne părăsească. Să nu părăsească moșia. Că moșie producătoare de avantaje este asociația de locatari pentru persoane ca d-na Elena Nedelcu, președinta asociației. Avantaj de care nu-i străin, firește, nici administratorul Gheorghe Voicu, cu toată semnătura cenzorului Gheorghe Cioacă și a "vizei pentru control financiar preventiv" pusă indescifrabil pe lista de plată de pe luna iunie 1993.

Dar iată mai exact cum stau lucrurile. În listele de plată respective, afișate de către conducerea asociației, la scările unde locuim costul apei calde se ridică la suma de 1.787 lei de persoană, sumă pe care mulți dintre noi am achitat-o. În realitate, costul apei calde este de 1.777 lei de persoană, așa cum de altfel s-a scris și în ziarul "Opinia" din 3 august a.c. Deci, am fost încărcați cu suma de 10 lei de fiecare locatar. Sîntem indignați și de aceea venim cu rugămintea ca, prin posibilitățile de care dispuneți, să-i determinați să restituie suma însușită, oricît de mică ar părea ea. Asociația are, în cele 15 scări, peste 900 de locatari, ceea ce înseamnă 9.000 lei încasați nejustificat și care, transformați fie și în detergenți, pot lua altă cale de întrebuințare, lucru ce lasă loc la alte și alte întrebări. Să fie și aceste unul din motivele că d-na Nedelcu și dl. Voicu nu vor să se despartă de scaunele ocupate, în timp ce alții dezagreează munca obștească, fără de beneficii personale?

Fapta la care ne-am referit este un abuz și îl dezaprobăm pentru că ne afectează salariile și pensiile, și așa destul de modeste, insuficiente.

Locatari ai asociației Piața Unirii, etapa a II-a Iași

Un fost președinte de club face un apel în sprijinul fotbalului ieșean

În perioada anilor '75, l-am avut coleg în echipa de tineret speranțe a clubului Politehnica Iași pe tînărul Gheorghe Pleșu, transferat pe perioada studiilor universitare de la divizionara B, Rulmentul Bîrlad. Pentru că, de regulă, învățătura nu poate face casă bună cu sportul de performanță, Gheorghe Pleșu fiind un student de excepție, a renunțat la fotbal, alegînd școala. Nostalgia după sportul-rege l-a determinat, 12 ani mai tîrziu, să se reîntoarcă la clubul studențesc, de această dată în calitate de președinte al secției de fotbal. Deoarece în acea perioadă nu puteai face rost de banii necesari fotbalului fără să te murdărești pe mîini, Gheorghe Pleșu neacceptînd compromisuri, nu a rezistat decît un singur sezon în această funcție, fiind îndepărtat de la conducerea destinelor fotbalului din dealul Copoului.

În prezent, șef de lucrări la Facultatea T.C.M., ing. Gheorghe Pleșu face un apel, prin intermediul unei scrisori adresate cotidianului nostru, către toți factorii de decizie, pentru a ajuta team-ul studențesc. (L.C.)

■ Scrisoare deschisă către prefectul județului, primarul municipiului, Consiliul Municipal și locuitorii Iașului

Orașul Iași ocupă un loc aparte în galeria orașelor țării. Cunoscut ca un important centru cultural-economic, faima Iașului a trecut de mult peste hotare. Un mijloc eficient de penetrare a opiniei publice, cu beneficii importante pentru întreg orașul și județul, reprezintă rezultatele sportivilor noștri la diferite ramuri. Dar, dintre toate sporturile, cel mai mediatizat și iubit este fotbalul. Cînd discutăm despre fotbalul ieșean trebuie să recunoaștem că ne încearcă o amărăciune și o senzație de neputință, datorată în primul rînd faptului că echipa-fanion a orașului se zbate de un deceniu în divizia secundă, cu rezultate mai slabe de la campionat la campionat.

Deși iubesc cu pasiune această echipă, și eu îmi pierdusem speranța că situația se mai poate îndrepta și că rezultatele echipei de fotbal se vor putea ridica din nou la nivelul pretențiilor. Dar, urmărind primul meci disputat în noul campionat, mi-am dat seama că a sosit momentul potrivit pentru revenirea Politehnicii în plutonul fruntaș al fotbalului românesc și înscrierea echipei pe o traiectorie europeană.

În ultima vreme, s-a procedat la o curățire a clubului de aceia care ani la rînd au contribuit la degradarea imaginii fotbalului ieșean. Afacerile murdare care deturnau banii fotbalului spre alte scopuri, par a fi de domeniul trecutului. Recent, s-a obținut și primul succes notabil al fotbalului ieșean, după mulți ani, și anume cîștigarea titlului național la juniori. Noua conducere a clubului a mai realizat un lucru extraordinar: a adus o conducere tehnică locală, tînără, de mare valoare profesională. Trio-ul V. Simionaș - M. Romilă - M. Dănilă reprezintă, la nivelul echipei noastre, o formulă foarte competitivă. Toți sînt foști internaționali, care au acumulat deja succese și experiență în activitatea de antrenorat. Stilul imprimat de noua conducere se vede deja în exprimarea echipei în teren, deși sînt multe resurse neexploatate suficient. Dar baza noii temelii a fotbalului ieșean o formează jucătorii care au cucerit titlul național, și care, crescuți în condiții optime, pot obține rezultate comparabile cu cele ale echipei Corvinul Hunedoara din anii '80, echipă ce cuprindea, printre alții, pe Andone, Rednic, Gabor etc., jucători care erau în postura unui Căunei, Cobuleanu sau Alexa, din garnitura de azi a Politehnicii.

Dar, dacă rolul cuplului Lucescu - Vlad poate fi jucat de actuala conducere tehnică, este necesar ca sprijinul material și moral să se ridice la nivelul celui asigurat echipei hunedorene de atunci, de către Combinatul Siderurgic din Hunedoara. Echipa de fotbal nu reprezintă numai firma "Lynx", ci și întreg orașul, și știu că există în țară și chiar în străinătate destui oameni a căror inimă bate pentru Politehnica. Faptul că stadionul pe care evoluează această echipă se numește "Emil Alexandrescu" ne obligă să cinstim cum se cuvine memoria regretatului primar care, sînt sigur, că ar fi fost în avangarda luptei pentru ridicarea fotbalului local. Toate orașele de talie europeană au cel puțin o echipă de fotbal, care a evoluat sau evoluează în Cupele Europene. Avem acum ocazia să accedem și noi spre aceste culmi și sîntem datori să nu irosim generația actuală crescută în condiții corespunzătoare. Multora poate să li se pară o utopie pretenția noastră de a accede în Cupele Europene, dar exemplele unor echipe ca Electroputere Craiova și Gloria Bistrița, care au făcut saltul din diviziile inferioare în Europa, reprezentînd orașe care nu se pot compara cu Iașul, sînt mai mult decît niște învățăminte.

Închei prin a vă propune să ne strîngem în jurul echipei și a domnului Cârlan, și să contribuim la ridicarea fotbalului ieșean. Și mai cer puțină răbdare, fiindcă este necesar un anumit timp ca "mînjii" de azi să devină "armăsarii europeni" de mîine, care să aducă la Iași, pe un stadion arhiplin, echipe ca A.C. Milan sau F.C. Liverpool. Și un prim pas pe acest drum îl va constitui prezența dumneavoastră, mîine, pe stadion.

Șef lucrări, ing. Gheorghe Pleșu

Trei baschetbaliști ieșeni sînt dați ca transferați la echipa Farul Constanța

■ Redactorul "Gazetei sporturilor" face această afirmație fără acoperirea Federației

În ediția de sîmbătă, 14 august, a "Gazetei sporturilor", a apărut sub semnătura venerabilului Dumitru Stăncuiescu un articol amplu, referitor la pregătirile echipei de baschet Farul Constanța.

Un scurt sejur pe litoral al unui gazetar bucureștean poate explica multe, dar nu și unele afirmații făcute fără "streașină". Ca să nu spunem altfel.

Astfel, în respectivul material, erau date ca certe transferurile ieșenilor Costel Moscalu, Petre Măgurean și Anatolie Lupu, sub sclipitorul far genovez de pe malul mării. Din informațiile primite de la factorii de decizie ai clubului ieșean, cei trei au contracte semnate cu Politehnica, valabile pînă în 1994. Deci, un eventual transfer al oricăruia dintre cei trei, validat de F.R.B., fără acordul clubului ieșean, ar putea fi considerat o ilegalitate.

Asta în cazul în care mai aud și alți confrați bucureșteni sau dacă un posibil memoriu venit de la Iași nu va fi "transferat" pe linie moartă. Cum s-a întîmplat, de altfel, cu memoriile referitoare la matrapazlîcurile din turneele de promovare pentru divizia A, cînd domnul Octavian Neagoe, președintele C.S. Politehnica Iași, a anunțat înaintea disputării acestor turnee echipele ce vor promova, iar pronosticurile bazate pe zvonuri s-au dovedit exacte. Domnul Teodor Popescu, venit ieri de la București, afirmă că cererile de transfer au fost depuse la federație, dar nu au fost încă luate în considerație de către Biroul federal.

Merită subliniat și faptul că solicitarea lui Costel Moscalu de a i se soluționa problema unui loc de muncă a fost rezolvată, deși nu era prevăzută în contract. Ba chiar s-au găsit două locuri unde Costel ar putea desfășura o activitate bine plătită. De asemeni, noile baremuri aprobate de M.T.S. prevăd prime de joc de aproximativ 10.000 lei (pentru victorie) și indemnizații de efort de 16.000 lei pe lună.

Așteptăm cu interes deciziile. Poate tot acasă e mai bine!

George ANGHEL

Mediafax transmite

■ *TENIS: Edberg eliminat!*

Mare surpriză în turneul internațional de la New Haven (SUA)! Suedezul Stefan Edberg (numărul 3 mondial) a fost eliminat în turul II de către cehul Daniel Vacek (105 A.T.P.). Într-o altă partidă, Andre Agassi l-a învins fără probleme (6-4, 6-4) pe canadianul Daniel Nestor. Este bine de precizat că, în momentul de față, Agassi se află doar pe locul 22 în clasamentul A.T.P.

■ *CICLISM: Record mondial*

Nu numai atletismul își are în aceste zile campionatele mondiale, ci și sportul cu pedale. Într-una din semifinalele probei de 4.000 metri a C.M. de la Hamar (Norvegia), scoțianul Graeme O'Bree (vă mai amintiți, cu două luni în urmă depășise recordul mondial al orei) a realizat un nou record mondial, cu 4:22,688. Cu puțin înainte, într-o serie preliminară, francezul Philippe Ermenault stabilise vechiul record, cu 4:23,283. Printre învinșii lui O'Bree s-a numărat și campionul olimpic al probei, Chris Boardman.

■ *BASCHET: Festival la München*

În perioada 21-23 octombrie, la "Olympiahalle" din München vor avea loc întrecerile turneului open de baschet "McDonald". La acest turneu vor participa formații din NBA și cele mai bune echipe din Europa. Între echipele nord-americane invitate, se numără Phoenix Suns, cu celebrul Charles Barkley. David Stern, din conducerea NBA, este de părere că acest turneu poate deveni "nucleul" unui campionat mondial interdluburi.

Cupa CAROM

Tineri tenismeni în întrecere

Cei mai mici tenismeni ai C.S.S. Unirea Iași au participat săptămîna trecută, la Onești, la Cupa CAROM, competiție rezervată copiilor și juniorilor. Sportivii ieșeni au obținut următoarele rezultate: categoria de vîrstă 8-10 ani: locul I - prin Alina Nica (fete) și locul II - prin Daniel Irimia (băieți). La categoria 11-12 ani, locul I - prin Răzvan Tudor (băieți), iar la categoria 15-18 ani locul II, prin Mihaela Liliac (fete). Campionii sînt pregătiți de prof. Gheorghe Bărbărie, Vasile Untea s Gabriela Liliac.

În perioada 19-22 august, în organizarea C.S.S. Unirea Iași, se va desfășura, la baza sportivă Fortus, Cupa Unirea la tenis de cîmp. Participă echipe de copii, juniori și seniori din Galați, Brăila, Bacău, Vaslui, Botoșani, Onești, Focșani și Iași (Constructorul, Fortus, Unirea)

Leonard C.

MOARA PĂCURARI
Soș. Moara de foc nr.2
tel 098/16.27.06
Vă oferă en-gros și en-detail, la cele mai bune prețuri din țară, din depozitele morii, respectiv magazinele proprii de desfacerea produselor de panificație(magazine de pîine):
-făină albă(000)
-făină albă
-făină intermediară
-griș
RENUMELE NOSTRU GARANTEAZĂ CALITATEA!

C.M. de Atletism - Stuttgart 1993

Alina merge mai departe ...

■ ... în timp ce recordmena mondială a ratat calificarea, iar campioana mondială a obținut-o anevoios. ■ George Boroi cîștigă o serie la 110 m garduri

După o pauză cît un secol pentru iubitorii atletismului, a început și ziua a șasea a întrecerilor C.M. de la Stuttgart cu preliminarii la cîteva probe. Pentru noi, polul de atracție al primei reuniuni l-au constituit calificările în proba feminină de săritură în înălțime.

Heike Henkel - campioana mondială din 1991 la săritura în înălțime

Românca Alina Astafei-Stăvariu a realizat cu ușurință baremul de 1,93 m, din prima încercare, calificîndu-se în finala care va avea loc mîine seară. Nu același lucru se poate spune despre celelalte două mari favorite ale întrecerii. Atît recordmena mondială a probei, bulgăroaica Stefka Kostadinova (2,04 m în acest sezon), cît și campioana mondială și olimpică en-titre, germana Heike Henkel, au ratat de trei ori la această înălțime, fiind nevoite să aștepte rezultatele celorlalte atlete, în funcție de care se completează locurile (12 în total) rezervate finalei.

Germana a obținut totuși calificarea, în timp ce Kostadinova va privi concursul de sîmbătă la TV, frustrînd atletismul țării sale de (poate) singura medalie posibilă. Așadar, în finala probei de înălțime, principala candidată la titlul mondial și la Mercedesul aferent este Alina noastră!

O frumoasă satisfacție ne-a oferit alergătorul George Boroi la 110 metri garduri, care, cu un timp foarte bun pentru această fază (13,61 s) a cîștigat seria a șasea, calificîndu-se pentru turul următor. Îi dorim lui George să își îmbunătățească rezultatul, astfel încît să-l vedem la startul finalei, alături de englezul Colin Jackson și de ceilalți mari favoriți ai probei.

În proba de 100 metri garduri, Liliana Năstase nu a reușit să se califice mai departe, clasîndu-se pe locul V în seria sa, cu 13,41 s, ceea ce denotă că hotărîrea Lilianei de a renunța la heptatlon s-a dovedit pripită.

Cel mai bun timp al seriilor (12,74 s) a fost obținut de către americana Gail Devers, controversata cîștigătoare a probei de 100 m plat. Într-una din seriile turului doi al probei de 200 m masculin s-a impus Carl Lewis (SUA), cu 20,21 s. Deci, "King Carl" nu renunță așa de ușor la coroană!

G.I. NICOLAE

P.S. O știre Mediafax ne informează că recordmenul mondial al probei de 1.500 m, algerianul Nourredine Morceli, a apărut la Stuttgart! Reamintim că Morceli anunțase că nu va participa la C.M., deoarece nu se oferă premii în bani. În replică, I.A.A.F. a contraatacat, anunțînd că dacă nu se va prezenta la Stuttgart, alergătorul algerian va fi suspendat pe două luni și i se va interzice să concureze la J.O. de la Atlanta 1994. Astfel încît proba de 1.500 m va avea la start pe principalul ei favorit.

Medalii de argint la caiac-canoe

În perioada 8-10 august, pe apele lacului Snagov au avut loc campionatele naționale de caiac-canoe pentru juniori. Deși au participat cu toată flotila, sportivii C.S.M. Iași nu au obținut decît două medalii de argint la canoe dublu, 500 și 1.000 m, prin Gheorghe Mantale și Mihai Anton. Ceilalți participanți ieșeni au fost Lențica Blajo, Dănuț Agache, Pavel Tudose, Marius Donisă și Mihai Buleandră.

Leonard C.

Mai mult ca sigur, în turul I al C.C.E. la fotbal,

Steaua București - Croația Zagreb

■ debutul "zimbrilor" moldoveni

Miercuri seara s-au disputat cîteva meciuri în cadrul tururilor preliminarii ale Cupelor Europene la fotbal. Într-un meci desfășurat la Thorshavn (Insulele Feroe) echipa Croația Zagreb a învins cu 5-0 (3-0) echipa locală B. '68 Toftir. În urma acestui rezultat, echipa croată este ca și calificată în primul tur al Cupei Campionilor Europeni, în care va întîlni, într-o dublă manșă, echipa bucureșteană Steaua.

Echipa Croația Zagreb s-a numit multă vreme Dinamo, titulatură sub care a cîștigat în 1967 Cupa Europeană a Tîrgurilor, sub conducerea antrenorului Branko Zebec (2-0, 0-0 cu Leeds United). Astăzi, echipa din Zagreb este antrenată de Miroslav Blazevic.

Să recunoaștem că numele lui Ladic, Panadic, Halilovic sau Antolic nu spun mare lucru iubitorilor fotbalului, dar să nu uităm că Croația este una din succesoarele strălucitorului fotbal iugoslav, care ne-a produs, de-a lungul vremii, atîtea dureri de cap.

Tot în C1, la Chișinău, s-a produs și debutul fotbalistic al Republicii Moldova în fotbalul european interclubur. Echipa Zimbrul Chișinău a terminat la egalitate, 1-1 (0-1), cu Beitar Ierusalim (Israel), după un joc încîlcit. Au marcat: Harazi (min. 11) și respectiv Rebeja (min. 88). Grea sarcină pentru moldoveni, în retur, în fața echipei celebrului Ohana (fost la F.C. Malines).

Emerich Jenei privind încrezător spre Zagreb

GIN

PRONOSPORT

Concursul din 22 august 1993

1. F.C. Brașov - Dinamo 1,x. Etapa trecută: Dacia Brăila - F.C. Brașov 0-0; Dinamo - Steaua 0-3. Bucureștenii vor avea nevoie de ceva timp pînă să-și omogenizeze noua formulă de echipă. Ei nu pot spera la mai mult de un egal sub Tîmpa.

2. Steaua - Electroputere 1. Etapa trecută: Dinamo - Steaua 0-3; Electro - Farul 0-1. Cele două echipe se prezintă după rezultate diametral opuse înregistrate în prima etapă, ceea ce spune mult despre actualul lor potențial.

3. Farul - Poli Timișoara 1. Etapa trecută: Electro - Farul 0-1; Poli - Universitatea Craiova 1-2. Cu unul dintre cele mai puțin valoroase loturi de jucători din actualul campionat, Poli nu poate emite pretenții la malul mării.

4. Universitatea Craiova - Universitatea Cluj 1,x. Etapa trecută: Poli Timișoara - Universitatea Craiova 1-2; Universitatea Cluj - Rapid 2-0. Ambele echipe se prezintă în acest sezon ca pretendente serioase la un loc "european" și, din acest motiv, disputa lor se anunță foarte interesantă.

5. Progresul - UTA 1. Etapa trecută: Ceahlăul - Progresul 0-2; UTA - Petrolul 2-1. Bancarii au pornit lansat în noul campionat și s-ar putea ca seria lor bună să nu se încheie foarte repede.

6. Rapid - Ceahlăul 1. Etapa trecută: Universitatea Cluj - Rapid 2-0; Ceahlăul - Progresul 0-2. Probabil, cea mai sigură victorie a etapei. Și încă la un scor concludent...

7. Petrolul - Inter Sibiu 1,x. Etapa trecută: UTA - Petrolul 1-2; Inter - Oțelul 1-0. Petrolul va avea mari probleme și anul acesta pentru a se menține în prima divizie. Dar poate de sibieni vor putea trece...

8. Oțelul - Sportul Studențesc x,2. Etapa trecută: Inter - Oțelul 1-0; Sportul Studențesc - Gloria Bistrița 2-0. Studenții bucureșteni, aflați sub severa cravașă a lui Andone, par să fie pe o cale ascendentă. Așteptăm confirmările...

9. Gloria Bistrița - Dacia Brăila 1. Etapa trecută: Sportul - Gloria 2-0; Dacia - F.C. Brașov 0-0. Bistrițenii trebuie să intre de-acum în temperatura marii toamne europene, în care îi așteaptă examene dificile. Mult mai dificile decît cel cu brăilenii.

10. Unirea Focșani - Selena Bacău (A) 1,x,2. Etapa trecută: A.S.A. Tg. Mureș - Unirea 2-0; Selena Bacău - Foresta Fălticeni 2-1. Deși sînt cotați printre favoriții seriei I, băcăuanii nu au un lot care să satisfacă așteptările. Înfrîngerea lor la Focșani n-ar fi o surpriză.

11. F.C. Argeș - A.S.A. Tg. Mureș 1. Etapa trecută: Gloria Buzău - F.C. Argeș 1-1; A.S.A. Tg. Mureș - Unirea Focșani 2-0. Anul trecut, piteștenii nu au reușit decît un egal (2-2) pe teren propriu cu mureșenii. Dorința lor de izbîndă va fi, de aceea, mărită considerabil.

12. Jiul IELIF Craiova - Corvinul 1. Etapa trecută: Metrom - Jiul 2-0; Corvinul - F.C. Bihor 0-0. Hunedorenii, cu un lot decimat și fizic și moral, par a fi renunțat pentru un timp la visurile lor de promovare.

13. C.F.R. Cluj - C.S.M. Reșița x. Etapa trecută: C.F.R. Cluj - Phoenix Baia Mare 2-3; C.S.M. Reșița - F.C. Maramureș 1-4. Între două echipe care își aruncă una alteia "lanterna roșie", alegerea e foarte grea. Dacă nu imposibilă...

Ion C. TEODOR

MLĂDIERI...

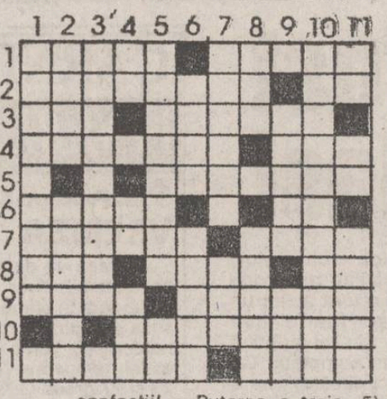

ORIZONTAL: 1) Face legătura cu pământul • Fiecare cu părinții lui. 2) O moarte aparentă • Cânt la mantinelă! 3) Trage pluta de la vărsare • Primele apărări de tip beton. 4) Tăierea rădului de la rădăcină • Pe culoarele centrale ale pistei. 5) Un buchet de trandafiri cu aișori. 6) Mai demult, pe post de ordonanță ... la general • Primele semne de reabilitare! 7) Trăiește cu tot cu casă în apă • Fir de aur pe mantia nopții. 8) Te pune în poziție de drepți la ascultare • Poartă pe drumuri • Bătut bine și apoi strîns cu plăcere la piept. 9) Sfîrșitul cursurilor • Așternut de pat călcat de fiare. 10) Plecare la mare. 11) Om cu așezare • Un lucru cu cătare.

VERTICAL: 1) Istoria satelor romnești (pl.). 2) Ajuns la strîmtoare • Unul dat dracului. 3) Strînse la vorbă (sg.). 4) Debutante în premieră! • Petece la confecții! • Puterea a treia. 5) Plin de chemare • Ultimii dintre primii! 6) Trecut pe aproape • Ușor de manevrat. 7) Acțiuni susținute cu multă căldură • Cu prezență obligatorie la cursuri. 8) Îi sînt zilele numărate după cancer • Prins cu regularitate în cursă. 9) Prețăluită la trei coroane • Vechi popor ... din antichitate (sic!). 10) Te trimit în lumea viselor cu bune intenții. 11) Carte! • Frunze de tei! • Păstrător al rodului unei activități de presă.

Dicționar: ANTAL

Mihai OLARU

Cititi Monitorul

Această casetă luminoasă se află pe toate autoturismele TAXICOM S.A..Iași (TAXI DE STAT) și aparține

Agenției de publicitate NORD-EST

În acest spațiu publicitar se face acum reclamă cotidianului MONITORUL

În aceeași casetă poate fi mîine și reclama dumneavoastră.

Pentru această vă rugăm să contactați

Agenția de Publicitate NORD-EST
str. Smîrdan nr. 5 tel. 17.25.57 fax 14.45.77

©N-E Advertising 1993

-V-ați certat cu iubita și nu știți cum să o împăcați?
-Se apropie aniversarea căsătoriei și nu știți cum să marcați evenimentul,făcîndu-i o surpriză plăcută soției?
-V-au venit în vizită prieteni sau rude și nu sînteți hotărît ce restaurant să alegeți pentru a-i face să petreacă o seară de neuitat în Iași?
-Sînteți indeciși unde veți sărbători aniversarea celor 10 ani de la absolvirea facultății?

Aceste probleme sînt rezolvate dacă veți alege drept gazdă COMPLEXUL S.C. EXPOPARC S.R.L. (fosta Casa Vînătorului) din Parcul Expoziției.

Program non-stop ,rezervări la tel.141608

Renumitul TORT DIPLOMAT și PROFITEROL doar la S.C. Opera S.R.L.
cofetărie și terasă
orar 8⁰⁰-21⁰⁰ tel. 14.71.65

TELEFOANE UTILE

- SALVARE: 961
- POMPIERI: 981
- POLIȚIE:

Inspectoratul Județean - 146666, 140020, 146840; Municipiu - 146850; Serviciul Circulație - 140070.

- AGENȚIA CFR: 147673
- INFORMAȚII GARĂ: 146333
- AUTOGARĂ: 146587
- AGENȚIA TAROM: 115239
- INFORMAȚII AEROPORT: 178126
- STAȚII PECO:

Baș Ceauș - 176865; Aurel Vlaicu - 175812; Bucium - 132891; Crișan 112182; Păcurari 164142; Sărărie 147480.

- DISPECERATE:

RA Gaz-Metan - 141737; RA Apă-Canal 142451; Renel - 147070, deranjamente - 147070; Termoficare - 141956; RA Locuința - 112434; Telefoane - Deranjamente - 921; Protecția mediului - 147010.

- GARDA FINANCIARĂ: 112851, 112427
- ADMINISTRAȚIA FINANCIARĂ: 143030
- NOTARIAT: 147574
- TRIBUNAL: 146300
- PROCURATURĂ: 146630
- CAMERA DE COMERȚ: 117757
- CENTRUL MILITAR JUDEȚEAN: 146370
- HOTELURI: Moldova - 142225; Traian - 143330; Unirea - 142110; Sport - 137817.
- POLICLINICA CU PLATĂ: triaj informații - 117244.
- OFICIUL JUDEȚEAN PENTRU PROTECȚIA CONSUMATORILOR: 145392

MICA PUBLICITATE

ELECTRONICE

• Vînd foarte avantajos osciloscoape CI 99 2x100 Mgz, CI 104 1 Ggz, ambele modele cu 2 spoturi. Tel. 171422 (11879).

• Vînd televizoare NEI, 1 an garanție. Tel. 142225, interior 211. (11606)

VÎNZĂRI

• Vînd CEFALOSPORINE injectabile. Tel. 114361.

• Vînd var non-stop, în orice cantitate, pentru societăți și persoane fizice. Str. Trei Fîntîni -Șoseaua Bucium - Tomești, lîngă serele Vlădiceni. (11791)

• Vînd cuier hol, în perfectă stare. Tel. 143066 (11900)

ÎNCHIRIERI

• Închiriez pe valută apartament mobilat, 2 camere, Podu Roș. Tel. 149998.

PIERDERI

• Pierdut talon reducere energie electrică pe numele Moruz Constantin. Îl declar nul (11899).

OFERTE SERVICII

• Execut fotografii alb-negru și color cu diverse ocazii. Calitate ireproșabilă. Tel. 144305.

• Filmări video de calitate, convenabil. Tel. 1416772, 142528. (11827)

• D-nă serioasă, îmi ofer serviciile ajutor menaj 2-3 zile săptămînal, str. Cerna 9.A, bl. A15, et.3, ap.12. (11855).

DIVERSE

• Grup Școlar Materiale de Construcții Iași, tel. 131986, organizează concurs de admitere pentru anul școlar 1993-1994 la următoarele forme de învățămînt: Liceu - curs de zi - clasa a IX-a; pentru profilele: - matematică-fizică - 26 locuri - mecanică - 20 locuri - materiale de construcții - 30 locuri Școală profesională - curs de zi - anul I - meseria ceramist - 49 locuri.

MATRIMONIALE

• Italian, patron office import-export diamante, pietre prețioase și aur, absolut singur înăuntrul sufletului, necăsătorit, stare materială foarte bună, 48 ani, cu spiritul încă tînăr, prezentabil, de o fidelitate absolută, nebăutor, nefumător, maximă seriozitate, caut exclusiv domnișoară/doamnă tînără, frumoasă, afectuoasă, 20/35 ani, chiar și divorțată, interesată de cunoașterea mea doar în scopul unei căsătorii din dragoste. Scrieți-mi, atașînd o fotografie. Adresa mea: Camerin Giorgio, Via San Salvatore 38/F, Valenza (AL), Italia, tel. 0131/953117. NB. Telefonare non serve, non voglio/Scrivetemi tassativamente in italiano, non importa errori, per foto intendo faccia, fronte e profilo, intera persona, in piedi, fronte e profilio, la descrizione deve esser dettagliata piu'possibile, e'inutile scrivere senza i requisiti richiesti, la lettera verra'cestinata. Se dopo i tempi tecnici postali non ricevete riposta, la riposta vi e'gia stata data e'negativa non solecitate grazie. Tutto si fara'per corrispondeza fino alla mia decisione d'incontro.

DECESE

✝ Mama Profira, împreună cu copiii, nurorile, nepoții, socrii Olga și Petru Marcu și toate rudele apropiate anunță încetarea din viață a celui care a fost Mihai Stegariu. Dumnezeu să te ierte. Îți vom purta o veșnică amintire. (11896).

✝ Soția Mihaela, copiii Raluca și Răzvan anunță cu nemărginită durere în suflet dispariția fulgerătoare, după o grea și scurtă suferință, a celui care a fost un bun soț și tată, Stegariu Mihai, în vîrstă de 45 de ani. Înhumarea va avea loc sîmbătă, 21.08.1993, la ora 13,00, la cimitirul Eternitatea. Lacrimi și flori pe tristul său mormînt. (11896).

CONDOLEANȚE

• Conducerea S.C. "MOLDOPLAST" S.A. Iași anunță cu profundă durere încetarea fulgerătoare din viață a fostului salariat, maistru Stegariu Mihai, și transmite sincere condoleanțe familiei îndoliate. (11884).

• Sindicatul Liber Independent "MOLDOPLAST" Iași anunță cu profundă durere încetarea fulgerătoare din viață a distinsului coleg, maistru Stegariu Mihai, și transmite sincere condoleanțe familiei îndurerate. (11884).

• Colectivul Pregătire din cadrul S.C. T.I.M.I. S.A. Iași este alături de colega Călinescu Greta în aceste momente grele pricinuite de dispariția prematură a fratelui și transmite sincere condoleanțe familiei îndoliate. (11895).

• Din partea celor care l-au cunoscut, îndrăgit și care au avut de învățat de la el, pentru caracterul deosebit de nobil, dr. Sirotta Maria și dr. Aniței Bogdan aduc un ultim omagiu celui care a fost dr. Tănăsescu Ioan. Sincere condoleanțe întregii familii. (11891).

• Nelu Stegariu, Lina - soție, copiii Eduard și Petronela regretă profund trecerea în neființă a scumpului lor frate, cumnat și unchi Mihai Stegariu. Vei rămîne veșnic în amintirea noastră.(11896)

• Colectivul clinicii a III-a Chirurgie, adînc impresionat de pierderea neașteptată a reputatului și distinsului coleg dr. Ioan Tănăsescu, medic primar chirurg, își exprimă întreaga compasiune familiei îndoliate, aducînd un ultim și pios omagiu medicului și omului de excepție. (11856).

• Un pios omagiu celui care a fost dr. Tănăsescu Ioan, om de înaltă ținută morală și profesională, promotor al anesteziei ieșene. Colectivul ATI, Spitalul Sf. Spiridon Iași. (11604).

• Boureanu Ciprian este profund îndurerat de dispariția nașului Mihai Stegariu. Dumnezeu să-l ierte! (11898)

• Familiile Boureanu Ion și Pruneanu Petru regretă trecerea în neființă a celui care a fost un bun prieten și cumătru, Mihai Stegariu, și transmit sincere condoleanțe familiei îndurerate. (11898).

COMEMORĂRI

• S-a scurs un an plin de lacrimi și durere de cînd dragul nostru ing. Cătălin Oancea, 26 ani, a plecat pe drumul spre neant. Comemorarea va avea loc sîmbătă, 21 august, orele 11.00, la mormînt. Dumnezeu să-l odihnească în pace.

MESAJE

• Promoția 1963 de la Liceul "Mihai Eminescu" anunță revederea, la 30 de ani de la absolvire, pe data de 4 septembrie 1993, ora 10,00, la liceu. Relații la telefoanele: 110214 - Grosu Lazăr; 151621 - Smîntînică Liviu; 113561 - Pătrașcu Florin; 145523 - Rusu Mîță Elena.

S.C. SURSA MOLDOVEI S.A.
REPREZENTANT EXCLUSIV PENTRU MOLDOVA AL AGENȚIEI BURSIERE ADEVĂRUL S.A.

aduce la cunoștința producătorilor și comercianților en gros că începînd din 15.09.1993 intenționează să lucreze concomitent cu

- **Bursa Română de Mărfuri**
- **Bursa Navală Constanța**
- **Bursa de Mărfuri Timișoara**

În același timp urmează a fi deschisă **CASA DE LICITAȚII.**
Pentru a deveni client permanent și a figura în *baza de date* a agenției noastre, societățile comerciale pot solicita buletine de înscriere gratuită pînă cel tîrziu la data de 10.09.1993.
Primele 50 de societăți vor obține și *contracte de reprezentare* în *Bursa Română de Mărfuri.*
Devenind client permanent al S.C. SURSA MOLDOVEI S.A., beneficiați de următoarele facilități:
- informații ritmice asupra tuturor ofertelor ce vă interesează;
- aprovizionare la cel mai scăzut preț
- distribuirea produselor dvs. la cel mai avantajos preț
- informații asupra cotațiilor pe piețele internaționale
- tranzacționări în BURSĂ.

Toate serviciile de informare pentru clienții înscriși pînă la 10.09.1993 vor fi gratuite pentru anul în curs.

Relații și înscrieri la sediul firmei, Calea Chișinăului 17, cam. 407-409, tel. 127114, tel/fax 127118, zilnic 8 - 16.

R.A.J.A.C. Iași scoate la vînzare cu licitație publică spații cu altă destinație situate în blocuri de locuințe aflate în diferite faze de execuție, conform prevederilor Legii nr. 85/92 și H.G.R. 658/1992, după cum urmează:

JUDEȚUL raiac IAȘI

Licitațiile vor avea loc la sediile consiliilor locale la datele susmenționate, orele 12,00.
Condițiile de participare la licitație:

- prezentarea chitanței de depunere la Banca Română de Dezvoltare Iași în contul 1510983040706 a sumei de participare la licitație reprezentînd 10 % din prețul de pornire a licitației menționat mai sus;
- angajamentul participantului la licitație ca după adjudecare să asigure terminarea lucrărilor de construcție în termen de 6-9 luni de la adjudecare;
- contractul de vînzare-cumpărare se va perfecta în termen de maxim 15 zile de la adjudecarea licitației, urmînd ca titularii de contract să depună la casieria R.A.J.A.C. Iași în termen de 10 zile de la perfectarea contractului diferența dintre valoarea adjudecată și avansul de participare al licitației.

Înscrierile de participare la licitație se primesc la sediul R.A.J.A.C. Iași începînd cu data publicării anunțului și cel tîrziu cu 2 zile înainte de data ținerii licitației. În cererea de înscriere participanții vor menționa suprafața de spațiu pentru care doresc să participe la licitație.

Prețul de vînzare adjudecat va fi corectat cu comisionul de 1 % prevăzut de H.G.R. 658/1992 pentru deținătorul de spațiu și organizatorul licitației.

Compania de Turism NET organizează zilnic prin agenția de turism COLIBRI:

Transport cu autocarul pe ruta Iași - Constanța - Mamaia și retur.

Înscrieri zilnic la sediul agenției, Casa Modei et. 1, între orele 9.00 - 17.00.

Prețul unui loc este de 4.000 lei

NET prin Colibri ORGANIZEAZĂ

sejururi de 10 zile pe litoral in stațiunile:

VENUS - Hotel Veronica - 22.810 lei
JUPITER - minihoteluri - 20.000 lei
- Hotel Meteor - 27.660 lei
CAP AURORA - Hotel Onix - 29.365 lei

Înscrieri și informații suplimentare la sediul Agenției de Turism "NET-COLIBRI" (Casa Modei - mezanin) zilnic,între orele 9.00-17.00

Agenția de Turism NET

monitorul
Director onorific: AUREL LEON

DAN RADU - redactor șef
OVIDIU SIMONCA - redactor șef adjunct
Tudor Agavriloaei - secretar general de redacție

EVENIMENT: TONI HRITAC (șef-secție), Mihaela Cănănău, Dan Fodor, Cristian Hanganu, Dumitru Hariga, Dragoș Huțanu, Silviu Labeș, Cristina Leca, Sorin Simon, Adina Scutelnicu, Ovidiu Scutelnicu, Săndel Tacu.
FOTOREPORTER: Constantin Plop
POLITIC: Radu Meșniță, Lucian Postu, Cristian Racu.
ECONOMIE: COSTEL STROESCU, Mihaela Brezeanu, Alin Tocan.
REPORTERI SPECIALI: Vasile Cojocariu, Dorin Popa.
SPORT: G.I. NICOLAE, Leonard Cănănău, G. Anghel, Victor Grădinariu, I.C. Teodor.
REDACTOR DE SERVICIU: Ion N. Oprea.
GRAFICA: Lucian Amarii, Daniel Melinte
RECLAMA-PUBLICITATE: DANIEL SÎRBU, Cătălina Ailiesei, Liliana Cozma, Maria Vornicu.
CULEGERE - TEHNOREDACTARE COMPUTERIZATA: Cornelia Agavriloaei, Cerasela Cirimpei, Petronela Macovei, Florin Pavel, Liliana Signeanu, Mihaela Spineanu.

Mona Dîrtu - editor NORD-EST PRESS.
Cristina Popescu - director de programe RADIO NORD-EST.
Livia Susanu - director de producție RADIO NORD-EST

EDITOR
NORD-EST s.r.l.
Director general
ALEXANDRU LĂZESCU
Director literar-artistic
FLORIN ZAMFIRESCU
Director comercial
CEZAR CALUSCHI
Manager: Gabriel Rusu

ADRESA REDACȚIEI:
Str. SMÎRDAN nr.5
Tel. 17.25.57 (centrala)
Fax: 14.45.77

ABONAMENTELE se pot face la orice oficiu poștal din țară. MONITORUL figurează în catalogul presei interne la poziția 838.

Tiparul executat la S.C. DOSOFTEI S.A. Iași

Grave deviaţii comportamentale au fost tratate recent la Centrul de Criză din Iaşi

Într-unul din numerele anterioare, am semnalat înfiinţarea Centrului de Criză "Crisis" în cadrul Spitalului de Psihiatrie "Socola". "Crisis" încearcă să soluţioneze probleme de criză individuală şi familială cauzate de diverse situaţii de şoc apărute la o populaţie ce traversează vremuri dificile.

În rîndurile de mai jos, prezentăm cazuri majore, rezolvate sau în curs de rezolvare de Centrul de Criză, descrise de o echipă de medici psihiatri: conjugopatii datorate consumului de alcool sau implicări nefaste ale soacrelor în viaţa tinerelor cupluri, complexe din copilărie care-i împiedică pe tinerii căsătoriţi să aibă relaţii sexuale normale, abuzuri sexuale ale taţilor asupra fiicelor etc.

■ Ce este conjugopatia

O definiţie cît mai clară a conjugopatiei ne-a fost oferită de către dl. prof. dr. Tadeusz Pirozynski, directorul spitalului de pshihiatrie. Aceasta este o stare negativă în cadrul familiei, generată de un conflict conjugal (ânumite frustrări, nemulţumiri etc.). Conjugopatia nu este aşadar o boală iar psihiatrii se ocupă doar de aspectele medicale induse de ea. Noul Centru "Crisis" este cel care are menirea de a preveni agravarea neînţelegerilor ivite în cadrul unei familii. Dr. Mircea Eugen Berlescu, avînd o vastă experienţă în studiul conjugopatiei, ne-a informat că, deşi cazurile cu implicaţii medicale au scăzut, au crescut, în schimb, îngrijorător, conflictele intrafamiliale cu violenţă majoră. Această creştere s-a produs, mai ales, în cazul persoanelor cu antecedente psihiatrice, consumatori de alcool sau în cazul familiilor dezorganizate cu mulţi copii, cu statut socio-economic precar (mai ales, în familiile afectate de şomaj). Un caz recent semnalat la Centrul de Criză îl constituie situaţia unei căsnicii care durează de peste 10 ani. Soţia este şomeră din 1990, în timp ce soţul lucrează şi întreţine familia cu 2 copii. Locuiesc împreună cu părinţii lui. Acum un an în urmă, au început primele discuţii. S-a ajuns brusc la certuri, motivaţia fiind lipsa tot mai frecventă a soţului de acasă. Un ultim conflict violent a dus la agresarea femeii de către soţul ei, care a bătut-o crunt. Aceasta, suferind un şoc depresiv, a ameninţat că se omoară. Familia a adus-o cu forţa la spital. Ea neagă faptul că ar fi intenţionat să se sinucidă. Spitalul "Socola" este într-o situaţie delicată, deoarece ea nu prezintă tulburări psihice. Cu toate acestea i s-a acordat găzduire pînă se va limpezi situaţia.

Dr. Carola Ofenberg susţine că în astfel de situaţii, care sînt foarte frecvente, amîndoi soţii aţi partea lor de vină la agravarea conflictului.

■ O femeie s-a îndrăgostit de un psihopat violent

Studiul cazurilor din spital demonstrează că peste 55% din conflictele intrafamiliale sînt influenţate de alcool. În cadrul infracţiunilor cu violenţă în cadrul familiei, influenţa consumului de alcool măreşte procentajul la 75%. O astfel de situaţie este descrisă în cazul unui schizofren, pensionat pentru psihoză discordantă. Aflat sub tratament, el a avut un comportament mulţumitor. În timp, s-a adăugat la boala sa şi consumul de alcool. Acest lucru a degenerat în scandaluri şi bătăi. Cu toate acestea, soţia nu vrea să divorţeze şi a apelat la medicul psihiatru.

■ Doi tineri căsătoriţi nu au putut avea relaţii sexuale din cauza mamei mirelui

Dr. Cicerone Postelnicu ne-a descris un caz în care influenţa mamei băiatului asupra vieţii unui cuplu i-a adus în situaţia adiţionării unor complexe inhibante ce i-au făcut să apeleze la medic. În noaptea nunţii, tinerii s-au trezit cu mama (respectiv soacra), care timp de o lună a dormit cu ei, nedorind să-şi părăsească feciorul. Timp de o lună, cei doi nu au putut avea relaţii sexuale. Alt caz de intervenţie negativă a soacrei a adus o tînără dintr-un mediu select de intelectuali, în vîrstă de 20 de ani, la medic. Deşi se înţelege bine cu soţul, pe care îl iubeşte, din cauza soacrei a devenit nevrotică şi a cerut sprijinul medicului psihiatru.

Dr. Eugen-Mircea Berlescu a intervenit cu exemple de copii afectaţi de violenţă în mediul familial. Din 17 cazuri de copii studiaţi de dînsul, 12 cazuri sînt implicaţii ale disfuncţiilor familiale (scandaluri, lipsa unui părinte etc.). Uneori apar complexe în timpul dezvoltării copiilor. Ne-a fost descrisă o astfel de situaţie în care o tînără în vîrstă de 20 de ani, provenită dintr-o familie în care aveau loc scandaluri frecvente şi agresivităţi reciproce între părinţi, s-a căsătorit acum un an. Deşi îşi iubeşte foarte mult soţul, într-un an de zile nu au putut avea relaţii sexuale complete. Cu toate că sînt perfect sănătoşi, ea a destăinuit medicului că în timpul actului sexual îi reveneau în minte scenele de violenţă din copilărie, consumate între părinţii ei. Acest lucru îi crea o inhibiţie, în timp ce soţului ei îi transmitea o stare de frustraţie sentimentală. Acesta a început s-o bănuiască de lipsă de afecţiune. Deoarece ei doresc să rămînă împreună, au apelat la Centrul de Criză. După o terapie de cuplu de 6 săptămîni, sînt în momentul de faţă reechilibraţi.

■ Un bărbat şi-a substituit nevasta cu propria lui fiică

O altă situaţie, datorată de astă dată lipsei îndelungate a unuia dintre părinţi, a avut grave repercusiuni asupra întregii familii. La Centrul de Criză s-a prezentat o femeie în vîrstă de 45 de ani. Ea a venit într-o stare de depresie, cerînd ajutorul medicului. Revenind dintr-o deplasare în interesul serviciului îndelungată şi-a surprins soţul încercînd să abuzeze de fiica lor în vîrstă de 17 ani. Din discuţiile avute cu medicul a reieşit că în lipsa ei soţul a suferit o fixaţie, ajungînd s-o substituie cu propria sa fiică, care preluase îndatoririle gospodăriei. Deşi abuzul sexual nu s-a produs, ea a hotărît să divorţeze, deoarece încercarea de abuz nu era o noutate.

Silviu LABEŞ

Un bolovan de 10 kg a fost găsit în trunchiul unui plop foarte bătrîn

■ piatra era înfiptă în trunchi, la 3 metri înălţime ■ nimeni nu poate explica cum a ajuns acolo

În după-amiaza zilei de 18 august, într-o zonă împădurită de lîngă Ungheni, domnul Emil Andreescu, inginer la "Romsilva", a găsit în trunchiul unui plop foarte bătrîn o rocă (piatră - n.r.) în greutate de aproximativ 10 kg.

Această piatră, înfiptă pe jumătate în trunchiul copacului, la 3 m de la nivelul solului, a fost iniţial considerată meteorit.

Din analiza efectuată asupra obiectului, domnul Petre Ştefan, profesor la Facultatea de Geologie din Iaşi, a stabilit că, în realitate, este vorba despre un silex, asemănător aceluia din care îşi făceau oamenii primitivi armele. Piatra este cu certitudine de pe Pămînt. Ea părea crescută din trunchiul plopului şi cu greu a fost detaşată. Pe de altă parte, copacul se află în plină pădure, departe de vreo zonă în care s-ar putea găsi astfel de pietre.

Rămîne, aşadar, o enigmă cum a ajuns piatra în copac, de vreme ce nici nu a căzut din cer, nici nu a crescut din copac.

Silviu LABEŞ

Palatul de Justiţie din Iaşi va fi păzit de jandarmi înarmaţi

■ avocaţii vor trebui să se restrîngă într-o singură sală a acestei clădiri

Odată cu înfiinţarea Curţii de Apel la Iaşi, clădirea Palatului Judeţean de Justiţie a devenit neîncăpătoare datorită numărului mare de unităţi care îşi desfăşoară aici activitatea. Astfel, în cadrul aceleiaşi clădiri funcţionează Tribunalul Militar, Curtea de Apel, Judecătoria, Tribunalul Judeţean, Baroul de avocaţi şi Notariatul. Oficialităţile locale sînt încă în căutarea unui spaţiu adecvat pentru amplasarea Tribunalului Militar şi a Notariatului. Este destul de dificil de găsit o soluţie convenabilă, deoarece datorită destinaţiei lor, aceste instituţii nu pot fi amplasate decît într-o zonă centrală a Iaşului.

Preşedintele Curţii de Apel, domnul Valeriu Diaconu, ne-a precizat că "după apariţia Legii Avocaţilor şi a Notarilor Publici, Notariatul nu va mai păstra nici o încăpere, iar pentru avocaţi nu va mai rămîne, probabil, decît o singură sală în clădirea Tribunalului. Practic, avocaţii sînt chiriaşi ai Tribunalului, ei îşi vor desfăşura activitatea la domiciliu sau la eventualele birouri particulare deschise".

Clădirea Tribunalului va fi păzită de echipe de jandarmi înarmaţi, care vor avea Corpul de Gardă la demisol. Completarea schemei referitor la numărul de judecători va avea în consideraţie următoarea structură: 21 de judecători pentru Tribunalul Judeţean, 38 pentru Judecătorie şi 32 la Curtea de Apel. Domnul Gheorghe Urziceanu, preşedintele Tribunalului, s-a arătat hotărît să transforme clădirea actuală într-un adevărat "Palat al Justiţiei" ieşene. "Cînd vom scăpa de agiomeraţia de la notari sau de la avocaţi, cei care "adună" marea majoritate a persoanelor care sînt văzute zilnic la parterul clădirii, vom putea deschide şi intrarea principală a Tribunalului, care va fi păzită de jandarmi", ne-a spus domnul Urziceanu.

Ovidiu SCUTELNICU

Aeroportul Iaşi va deveni punct de trecere a frontierei

Departamentul Aviaţiei Civile, de la Ministerul Transporturilor, a iniţiat un proiect de hotărîre a guvernului privind înfiinţarea de noi puncte de trecere a frontierelor, pentru control vamal, la toate aeroporturile care nu au asigurate aceste facilităţi, inclusiv aeroportul Iaşi. Avizarea acestui proiect de hotărîre de către Ministerul de Interne şi Ministerul Finanţelor este condiţionată de înfiinţarea unor puncte permanente de trecere a frontierei şi asigurarea spaţiilor suplimentare necesare controlului vamal şi fitosanitar. Mai dificilă va fi rezolvarea problemei pistei de decolare, care la aeroportul din Iaşi măsoară 1.600 metri. Pentru avioanele, care circulă în traficul internaţional, este necesară o lungime a pistei ce depăşeşte 2.000 metri şi în jurul pistei aeroportului din Iaşi există terenuri pentru care au fost emise deja titluri de proprietate.

Cristian MEDELEANU

S.C. TAXICOM S.A caută soluţii de privatizare

■ salariaţii consideră că metoda MEBO are multe dezavantaje

În urmă cu două zile a avut loc la societatea comercială TAXICOM S.A. o şedinţă a membrilor Consiliului de Administraţie cu reprezentanţii sindicatului, la care au participat şi membri ai conducerii confederaţiei sindicale "Frăţia". Principalul punct discutat s-a referit la implicaţia pe care o are taxa pe valoarea adăugată asupra preţului practicat de TAXICOM pentru transportul de persoane şi folosirea banilor alocaţi fondului de dezvoltare al firmei. Pentru eliminarea oricăror bănuieli, directorul societăţii, Dumitru Condurache, a solicitat un control financiar-contabil, efectuat de experţi contabili din partea sindicatului. Referitor la privatizarea societăţii, discuţiile de ieri au dus la concluzia că metoda ce va fi folosită urmează să fie analizată în continuare, în opinia vorbitorilor MEBO avînd unele dezavantaje importante pentru activitatea specifică ce se desfăşoară aici. În legătură cu titlul de proprietate pentru terenul pe care este amplasată societatea, acesta trebuie obţinut pînă pe 30 septembrie a.c.

Alin TOCAN

RADIO NORD-EST

Tel 14.55.30 ,14.24.46; fax 14.63.63

DE LUNI PÎNĂ VINERI

15[40] - Info Sport

16[45] - Financiarul

17[10] - Punctul pe i

SÎMBĂTĂ

15[30] Top N ,Top Nervos

Luni-Vineri 12[30] -17[30]
Sîmbătă 14[00] -17[30]
Duminică 23[30] -04[30]

reclame reclame reclame reclame reclame

simple sau luminoase,
din bronz sau din materiale uşoare
viu colorate.
Iată ce oferim tuturor prin:

Agenţia de publicitate NORD-EST

Birourile noastre: str. Smirdan nr. 5, tel. 17.25.57 (centrala), fax. 14.45.77
sau Casa Modei et. I str. Ştefan cel Mare si Sfint

© N-E Advertising 1993

CARNETUL ZILEI

VINERI, 20 august 1993

✝Sf. Prooroc Samuil; Sf. Mc. Eliodor

VREMEA

Vremea va deveni predominant frumoasă, cu cer variabil; doar cu totul izolat este posibil să plouă slab în prima parte a după-amiezii. Vîntul va sufla slab pînă la moderat, predominant din sector nord-vestic. Temperatura aerului va creşte treptat; astfel, temperaturile maxime vor fi cuprinse între 23 şi 27 grade Celsius, iar cele minime între 11 şi 15 grade. **(Centrul de Prevedere a Vremii Bacău)**

TV BUCUREŞTI

TVR.I 7,00 TVM ● Telematinal ● 10,00 TVR Iaşi ● Telex ● Horoscopul zilei ● Jurnalul artelor ● Magazin de vacanţă ● Tabăra SF ● Muzică ● 11,00 TVR Cluj-Napoca ● Aperitive umoristice ● Rubrică în limba maghiară ●12,00 Worldnet Usia ● Un artist pueblo; Pablita Velarde CFI ● Mozaic magazin ● panoramic britanic ● 13,00 Ecran de vacanţă ● Păpuşa (II) ● 13,30 Desene animate ● Prinţul şi sirena ● 14,00 Actualităţi ● Meteo ● 14,15 Ora de muzică ● 15,15 Alb um de vacanţă ● La orizont - admiterea în învăţămîntul superior ● 16,00 Actualităţi ● 16,05 Cheia succesului ● Investiţiile străine - probabilităţi, posibilităţi, certitudini ●16,35 Arte vizuale ● 17,05 Magazin în limba germană ● Ştiri ● Radio Sibiu emite în limba germană ● Agricultura la Tomnatec ● Colaborare româno-germană la Timişoara în domeniul electronicii ● Hramul bisericii la Pădurea Neagră, judeţul Bihor ● 18,05 Pro patria ● 19,00 Cultura în lume ● Marea literatură a aventurii: mari aniversări culturale ● 19,30 desene animate ● Perrine ● **20,00 Actualităţi** ● 20,35 Sport ● 20,45 5 pentru un cec - emisiune concurs ● 21,15 Atletism" a IV-a ediţie a Campionatelor mondiale în aer liber ● **22,10 Film serial " Să fii cel mai bun!** ● 23,10 Gong! Emisiune de critică şi actualitate ● 23,40 Romanţa amintirilor ● 0,10 Actualităţi ● **0,25 Film artistic " O noapte ciudată (SUA, 1965)** ● 2,05 Rock-panorama ● medalion Alvin Lee. ● 2,50 Închiderea programului.

PR.2 15,00 Concurs hipic internaţional pentru "Cupa Mondială" - sărituri peste obstacole ● 18,00 Conveţuiri - magazin ● Muzică ● Integrarea romilor ● Ultima oră ● 19,00 Concertul Orchestrei Naţionale Radio (I) ● 19,55 Atletism: a IV-a ediţie a Campionatelor mondiale în aer liber. Transmisiune directă de la Stuttgart ● 21,20 Concertul Orchestrei Naţionale Radio (II) ● 22,00 TV5 Europe ● 22,30 TVE Internacional ● 23,00 Viaţa spirituală ● Urmaşii apostolilor lui Isus ● 23,30 Refrene fără vîrstă ● 24,00 Închiderea programului.

RADIO IAŞI

6,00 Dimineţile noastre ● 8,00 Buletin de ştiri ● 8,10 Flori ale cîntecului popular românesc ● 8,30 Convorbiri literare ● 9,00 Radiosfera ● 12,00 Radio Chişinău ● 13,00 Radiojurnal Bucureşti ● 13,20 Albumul cîntecului francez ● 14,00 Compact disc - reluare ● 15,00 Pe-un picior de plai ● 15,30 Swing Jazz ● 16,00 Radiojurnal ● 16,15 Radiograme ● 18,20 Cprespondenţa radio - muzică populară ● 19,00 Ştirile serii ● 19,10 Univers muzical ● 21,00 Evenimentele zilei ● 21,20 Univers muzical.

TELE M

23,00 - Tele' M Ştiri 23,10 Avanpremieră 23,15 Sport (CFR Tepro) 23,20 Publicitate, muzică 23,30 60 pentru voi 00,30 Film artistic

RADIO NORD-EST 70,76 MHz

12,30- 13,00 Dialog muzical Pop - Rock 13,00 Ştiri 13,10 Discul zilei 15,00 Ştiri 15 Magazin Nord- Est din cuprins: muzică, ştiri, reportaje Infosport,(15,40) Financiarul (16,45) Punctul pe I (17,10)

CINEMATOGRAFE

● **VICTORIA** (tel. 112502): **"Ceva în plus..."**. Producţie Italia, 1990. Melodramă erotică. Film interzis spectatorilor sub 16 ani. Premieră. 20-26.08.1993, orele: 9.00, 11.00, 13.00, 15.00, 17.00, 19.00.

● **REPUBLICA** (tel. 114327): **"Gladiatorul"**. Producţie SUA, 1992. Dramă din lumea boxului profesionist. Premieră. 20-26.08.1993, orele: 9.00, 11.00, 13.00, 15.00, 17.00, 19.00. Sala mică: Program de videotecă, orele 10.00, 12.00, 14.00, 16.00, 18.00, 20.00.

● **COPOU** (tel. 145738): **"Pedeapsă capitală"**. Producţie SUA, 1987. Thriller poliţist cu tentă de western. 20-26.08.1993, orele: 9.00, 11.00, 13.00, 15.00, 17.00, 19.00.

● **DACIA** (tel. 164740): **"Aliens. Misiune de pedeapsă"**. Producţie SUA, 1986. Thriller SF, horror. 20-26.08.1993, orele: 9.00, 11.30, 14.00, 16.30, 19.00.

● **TINERETULUI** (tel. 117178): **"Formidabilul"**. Producţie SUA, 1991. comedie parodică. 20-26.08.1993, orele: 9.00, 11.00, 13.00, 15.00, 17.00, 19.00...

HOROSCOP

BERBEC (21 mart. - 20 apr.): Spiritul dvs. activ din ultimul timp v-a atras sprijinul unor persoane importante. Dvs. nu vă rămîne decît să-l solicitaţi!

TAUR (21 apr. - 20 mai): Veţi fi nevoit să luaţi o hotărîre importantă. Fiţi decis şi succesul va fi de partea dvs.: părerile celorlalţi n-ar trebui să vă influenţeze.

GEMENI (21 mai - 21 iun.): Nu daţi curs tendintei dvs. caracteristice de a vă lansa în aventuri sentimentale ocazionale. Universul nu se compune numai din sentimente.

RAC (22 iun. - 22 iul.): Un important succes financiar se profilează pe cerul afacerilor dvs. Veţi cîştiga o sumă importantă de bani pe care trebuie să o folosiţi în scopuri juste.

LEU (23 iul.-22 aug.): Nu sînteţi într-un vîrf al activităţii intelectuale, de aceea urmăriţi-vă interesele personale. În caz de eşec, nimeni nu vă va reproşa nimic!

FECIOARĂ (23 aug. - 22 sep.): Deşi mînia e o stare de spirit destul de frecventă, nu este o scuză pentru a azvîrli cu vorbele. Gîndiţi-vă bine înainte de a aduce acuze cuiva.

BALANŢĂ (23 sep. - 22 oct.): Rezolvarea unei probleme depinde în mare măsură de momentul ales pentru aceasta. Puneţi chestiunea pe tapet dacă sînteţi sigur că aţi ales momentul oportun.

SCORPION (23 oct. - 21 nov.): Întotdeauna, treburile care merg prea bine au o hibă. Nu uitaţi aceasta şi faceţi verificările necesare pentru a fi sigur că nu o să picaţi într-o cursă.

SĂGETĂTOR (22 nov. - 21 dec.): Discuţiile în contradictoriu, de multe ori, sînt constructive. Aveţi grijă însă să nu răniţi orgoliile şi susceptibilităţile nimănui, mai ales că nu vă ajută la nimic.

CAPRICORN (22 dec. - 19 ian.): O zi petrecută în sînul familiei, ocupat cu achitarea datoriilor casnice, şi veţi fi extrem de apreciat de cei din jurul dvs. În acest mod veţi avea un week-end fără reproşuri.

VĂRSĂTOR (20 ian. - 18 feb.): Încercaţi să depăşiţi un moment dificil; însă lăsaţi lucrurile să vină de la sine. Nu este cazul să forţaţi: cel ce va rezolva problemele dvs. este timpul.

PEŞTI (19 feb. - 20 mart.): Micile dvs. supărări provin din faptul că v-aţi pierdut în amănunte, scăpînd esenţialul printre degete. Încercaţi să vă concentraţi: faptul că sînteţi distrat, nu este o scuză.

LEGENDA

- o zi excelentă
- o zi bună
- nu vă merge grozav
- mai bine nu încercaţi nimic important

SÎMBĂTĂ, 21 august 1993 Anul III, Nr. 195(651) 8 PAGINI - 80 LEI

cotidian de informaţii

Monitorul

Poliţia va cerceta condiţiile în care s-a sinucis Vasile Groza

■ *vor fi analizate toate acuzele pe care sinucigaşul le-a adus şefului său, Constantin Cîrdei*

În urma articolului publicat ieri pe prima pagină a cotidianului nostru, cu titlul "Bucătarul restaurantului Moldova s-a spînzurat din cauza şefului de unitate, Constantin Cîrdei", Biroul de Presă al Poliţiei ne-a comunicat că vor fi declanşate cercetări pentru elucidarea acestui caz deosebit de tragic. În cadrul anchetei pe care o va întreprinde, Poliţia va verifica toate acuzaţiile care planează asupra lui Constantin Cîrdei, şeful de unitate de la S.C.T. Moldova, acuzat de sinucigaş, într-un bilet pe care acesta l-a lăsat familiei sale, de terorizarea angajaţilor, falsificarea unor bonuri de marfă şi însuşirea nelegală a unor sume de bani. Vasile Groza s-a sinucis marţi, 17 august, în pădurea de lîngă Mănăstirea Cetăţuia, rugînd-o pe soţia sa să declare la Poliţie că şeful unităţii, Constantin Cîrdei, îl obliga să fure. De asemenea, Vasile Groza o implora pe soţia sa să nu se lase pînă cînd Constantin Cîrdei nu va fi tras la răspundere pentru faptele sale. "Monitorul" vă va ţine la curent cu evoluţia cercetărilor. **(Sorin SIMON)**

O clădire imensă din plin centrul oraşului a fost făcută cadou Direcţiei Agricole

DIRECTORUL R.A. LOCUINŢA CONSIDERĂ CĂ PREFECTURA A EMIS DECIZII ILEGALE

În ultima vreme, în presa ieşeană a fost pusă în discuţie decizia de evacuare din actualul sediu din strada Ştefan cel Mare nr. 47 a Direcţiei Generale pentru Agricultură şi Alimentaţie, decizie emisă de Primăria oraşului.

În legătură cu acest caz, Ioan Cozaru, directorul RA "Locuinţa", ne-a declarat următoarele: «La 1.12.1990, Prefectura judeţului Iaşi a emis decizia cu numărul 84, prin care se prevedea trecerea din proprietatea regiei autonome "Locuinţa" în patrimoniul Direcţiei Generale pentru Agricultură şi Alimentaţie Iaşi, fără plată, a clădirilor, birourilor anexe, bufetului din incintă şi sălilor de şedinţe din strada Ştefan cel Mare nr. 47. Poziţia conducerii RA "Locuinţa", din acea vreme, faţă de această hotărîre a Prefecturii, a fost că decizia emisă este ilegală. În conformitate cu prevederile decretului nr. 740 din 1990, trecerea mijloacelor fixe între două unităţi se face numai cu plată. Deoarece o eventuală derogare de la acest decret se putea face numai printr-o hotărîre guvernamentală, conducerea RAL a considerat decizia emisă de Prefectură ca fiind ilegală, şi a trimis în continuare dispoziţii de încasare a chiriei către DGAA Iaşi. De altfel, DGAA a recunoscut tacit acest lucru, achitîndu-şi în continuare chiria pînă pe data de 30 ianuarie 1993. După această dată, DGAA Iaşi nu a mai achitat nici o dispoziţie de încasare a chiriei emisă de RA "Locuinţa"».

Prefectul Dan Gâlea (foto stînga) este implicat într-un nou scandal imobiliar, după avizarea înstrăinării celor 42 de case naţionalizate. Directorul R.A. "Locuinţa", Ioan Cozaru (foto dreapta), la prima confruntare pe faţă cu prefectul.

Trecînd perioada legală de aşteptare, (conform articolului 7 din contractul de închiriere, după 3 luni de neachitare a chiriei, contractul încetează), RAL a întocmit un referat pe, baza căruia Primăria a emis o decizie de evacuare din spaţiu a DGAA Iaşi. Decizia de evacuare urmează a fi soluţionată în instanţă, a declarat unui reporter al cotidianului nostru primarul Constantin Simirad.

Cristian DUNAR

Noile taxe consulare pentru servicii prestate în ţară

Eliberarea unui paşaport obişnuit costă 19.000 lei

În conformitate cu Ordonanţa Guvernului numărul 10/1993 s-au stabilit noile tarife pentru eliberarea paşapoartelor, eliberarea vizelor la trecerea frontierei, serviciile privind căpătarea cetăţeniei române, repatriere sau stabilirea domiciliului în România.

Eliberarea sau prelungirea valabilităţii unui paşaport costă 19.000 lei, eliberarea paşaportului cu mai multe persoane înscrise costă 4.150 lei pentru fiecare persoană; înscrierea ulterioară în paşaport a copiilor sub 14 ani costă 2.100 lei pentru fiecare copil.

În cazul eliberării vizelor de ieşire din ţară, pentru cetăţenii străini veniţi temporar în ţara noastră şi care nu mai dispun de documentele de călătorie cu care au intrat în România, preţul unei vize este de 8.300 lei. În cazul acordării vizelor de ieşire definitivă din ţară a cetăţenilor străini cu domiciliul în România, preţul unei vize este de 12.500 lei. Pentru acordarea cetăţeniei române se percepe o taxă de 125.000 de lei, iar pentru redobîndirea cetăţeniei române prin efectul repatrierii taxa este de 29.000 lei. Renunţarea la cetăţenia română costă 21.000 de lei în timp ce stabilirea domiciliului unui străin în România costă 8.300 lei. **(Săndel TACU)**

20 de apartamente construite din fondurile populaţiei vor fi redistribuite

La regia autonomă "Locuinţa" va avea loc în curînd o nouă redistribuire a apartamentelor proprietate personală, construite din fondurile proprii ale cetăţenilor, şi care nu pot fi achitate în momentul recepţiei. Această operaţiune va avea loc în conformitate cu decizia nr. 59 din 1993, emisă de Consiliul Judeţean Iaşi. Reamintim că decizia respectivă prevede că cetăţenii care nu-şi vor putea achita integral apartamentele în momentul recepţionării lor, vor pierde dreptul de proprietar. Locuinţele respective urmează a fi oferite fără licitaţie, la acelaşi preţ, următoarelor persoane înscrise pe lista de la R.A. "Locuinţa". Pentru următoarea şedinţă de redistribuire, care va fi anunţată în curînd, sînt puse în discuţie aproximativ 20 de asemenea apartamente.

Cristian DUNAR

În urma anchetei privind fenomenul hărţuirii sexuale, apărută în "Monitorul", două cititoare ne-au dezvăluit trista experienţă pe care au avut-o ca salariate ale unei firme de turism

Patronul unei importante agenţii de turism din Iaşi îşi obligă angajatele să se culce cu el

Într-o discuţie avută cu două dintre fostele angajate ale domnului H.F., patronul unei firme de turism particulare din Iaşi, am aflat teroarea la care sînt supuse noile angajate care nu doresc să cedeze la avansurile neruşinate ale acestuia.

În primul rînd, ne spune Mirela L., fetele, selectate pînă în vîrsta de 25 de ani, lucrează un timp îndelungat fără nici un fel de contract. Cum s-ar spune, pe "ochi frumoşi". De fiecare dată cînd patronul pleacă într-o delegaţie ia cu el cîte o fată. Cînd i-a venit rîndul, Mirela a fost nevoită să accepte cazarea la hotel în camera patronului. Exprimîndu-şi oarecari rezerve la avansurile patronului, acesta i-a replicat candid: "Hai, n-o fă pe proasta. Dacă voiam ceva de la tine îţi spuneam de la început". Lucrurile au evoluat însă altfel. Pe timpul nopţii s-a trezit cu omul înfierbîntat în pat. La protestele ei, patronul i-a replicat, deşi era plină vară, că nu vrea decît să se încălzească. Mirela a mărturisit că-i plac doar bărbaţii tineri, frumoşi şi inteligenţi. După o scenă de nevroză, el a promis că o dă afară, ceea ce a şi făcut la reîntoarcerea în Iaşi.

Cazul Connei S. este mult mai tragic. Ea este aproape un copil, a terminat de curînd liceul. "Într-o zi, spune Corina, a trebuit să-i duc patronului încasările. M-a anunţat prin telefon să-i duc încasările acasă. Deşi nu ştiam unde locuieşte, m-am descurcat urmînd indicaţiile lui. Patronul era singur acasă, soţia şi copiii fiind plecaţi. După un timp destul de scurt, mi-a spus să las banii şi s-a dat la mine. Eu am fost atît de surprinsă, încît am început să mă opun, din instinct, cu violenţă. Patronul, într-o criză de nervi, mi-a dat două palme de m-a lipit de perete. Am început să plîng. Putea să-mi fie bunic. Apoi am căutat înnebunită uşa, care din fericire, era deschisă şi am fugit. De atunci nu m-am mai dus la serviciu. Nici banii nu i-am luat." Corina este atît de speriată, încît ne-a rugat să nu-i dăm numele şi nici pe cel al patronului sau al firmei.

Cele două fete au văzut cu ochii lor cum patronul urmărea angajatele pînă în magazie, unde le teroriza pipăindu-le şi băgîndu-le mîna sub fustă. Rîdea în hohote ca un bezmetic, în timp ce ele fugeau speriate.

Chiar şi cele care i-au cedat, ne spun interlocutoarele, deşi se bucurau o vreme de favorurile patronului (fumau împreună, erau duse acasă cu maşina), în momentul în care cereau să fie angajate, patronul schimba vorba. Ele pleacau de bunăvoie sau concediate, deoarece patronului îi trebuiau "prospături". Deoarece am fost insistent rugaţi să nu-i dăm numele sau pe cel al firmei, vă putem informa că H.F. are peste 50 de ani, copii şi nevastă, iar agenţia sa se află undeva prin centrul oraşului.

Silviu LABEŞ

CE MAI E NOU

Comandantul Aerobazei Timişoara a căzut din elicopter

Joi, în jurul orei 17,40, comandantul Aerobazei Timişoara, Constantin Chirilă, în vîrstă de 40 de ani, a căzut dintr-un elicopter aparţinînd Aerobazei, de la o înălţime de 50 de metri, într-o grădină din Timişoara. Aparatul era condus de către Virgil Ducu, pilot instructor care avea ca secund pe Norbert Andronic, iar la bord se aflau încă 5 persoane. Cauza accidentului a fost imprudenţa victimei, care a călcat pe o manetă ce nu trebuia atinsă şi uşile s-au deschis, ceea ce i-a fost fatal.

Grîul produs în 1993 este suficient pentru consumul intern

În agricultură, la data de 19 august, campania de recoltare a cerealelor păioase de vară era finalizată la orz şi orzoaică de toamnă, aproape finalizată la grîu şi secară şi în curs de desfăşurare la orzoaica de primăvară şi ovăz. Pînă la această dată s-a recoltat grîu şi secară de pe 97 % din suprafaţa cultivată, obţinîndu-se o producţie totală de 5,2 milioane tone, cu o producţie medie de 2319 kg/ha. Alexandru Radocea, preşedintele Comisiei Naţionale de Statistică, a afirmat în conferinţa de presă de ieri că "producţia de grîu din 1993 este suficientă consumului intern şi, în mod normal, nu ar trebui să asistăm la importuri de grîu pentru anul 1994. Există, însă, un punct nevralgic: pînă la data de 17 august au intrat la fondul de stat doar 1.547.000 tone grîu, iar necesarul de panificaţie este de 2.200.000 tone". Dl. Radocea a mai precizat că toţi producătorii de grîu aşteaptă o creştere a preţului de achiziţie al grîului, însă premierul român a declarat ferm că acest lucru nu se va întîmpla.

În luna iulie a scăzut producţia industrială şi au crescut stocurile de produse finite

În industria românească, producţia realizată în luna iulie a fost mai scăzută, faţă de luna precedentă, atît ca volum absolut cît şi în condiţii comparabile din punct de vedere al numărului de zile lucrătoare (cu 9,4 %, respectiv cu 10,2 %). Faţă de luna precedentă, din 29 ramuri industriale, producţia a fost mai mare numai în două ramuri: extracţia şi prepararea minereurilor metalifere şi producţia şi distribuţia de energie electrică şi termică, gaze naturale şi apă caldă. La sfîrşitul lunii iulie, stocurile de produse finite existente la producători au însumat 817,2 miliarde lei, cu 110,6 miliarde lei mai mult faţă de existentul de la începutul lunii, aflăm de la Comisia Naţională de Statistică. Valoarea stocurilor la producători în raport cu producţia realizată în luna iulie a reprezentat 84,7 %, în creştere faţă de luna iunie cu 55,1 %.

Balanţa comercială a lunii trecute prezintă un deficit de 130 milioane dolari

În luna iulie 1993, exporturile româneşti pe devize convertibile au fost de 297,2 milioane de dolari, cu 14 % mai mici decît în aceeaşi lună a anului 1992, informează Comisia Naţională de Statistică. Importurile FOB în luna iulie 1993 au fost de 428 milioane de dolari, mai mari cu 27,4 % faţă de luna corespunzătoare anului precedent. În luna iulie a.c., balanţa comercială prezintă un deficit de 130,8 milioane dolari.

Drumarii au renunţat la grevă

Solicitat să ne răspundă în legătură cu posibilitatea declanşării grevei generale a drumarilor, Mihai Popazu, purtătorul de cuvînt al comitetului de grevă de la Regia Autonomă Judeţeană de Drumuri şi Poduri Iaşi, ne-a declarat că, după toate probabilităţile, această acţiune nu va mai avea loc, chiar dacă revendicările drumarilor nu au fost soluţionate în totalitate. Mihai Popazu a mai precizat că la ultima rundă de negocieri dintre Federaţia Sindicatelor Libere ale Drumarilor şi Guvern, majoritatea cererilor acestei federaţii au fost rezolvate, iar în cursul zilei de marţi, 24 august, delegaţia drumarilor va fi primită de primul-ministru Nicolae Văcăroiu pentru a încerca soluţionarea tuturor revendicărilor.

Guvernul acordă credite cu dobîndă de 15 % producătorilor agricoli particulari

■ *valoarea acestora este de 50.000 lei pentru un hectar de teren*

Conform unei hotărîri guvernamentale emise în cursul acestei luni, s-a aprobat acordarea de credite cu dobîndă de 15 % producătorilor agricoli individuali sau asociaţii, în vederea însămînţării culturilor de grîu şi orz din toamna acestui an.

Aceste credite se acordă producătorilor agricoli, în valoare de maximum 50 000 lei la hectar, cu condiţia ca aceştia să încheie un contract cu integratorii (ROMCEREAL, SEMROM, societăţile cu capital de stat - foste I.A.S.), prin care se obligă să predea 1000 kg de produse la hectar fondului de stat, la recolta următoare, la preţurile care se vor practica atunci.

Această hotărîre a constituit principalul obiect de discuţie al întîlnirii de marţi, 22 august, de la Ministerul Agriculturii, la care au participat ministrul secretar de stat Gheorghe Antohi, directorii Direcţiilor Agricole, ROMCEREAL, SEMROM şi directorii societăţilor cu capital de stat din agricultură.

Aceste credite, acordate de Banca Agricolă numai în baza contractelor încheiate cu integratorii mai sus menţionaţi, vin în sprijinul ţăranilor, aceştia putînd astfel plăti lucrările agricole, seminţele, îngrăşămintele, insectofungicidele ş.a.

Mihaela BREZEANU

Publicăm în serial sumele de bani pe care trebuie să le plătească salariaţii pentru a deveni acţionari la societăţile ce se vor privatiza prin metoda MEBO

Angajaţii de la MOLDEXIM vor trebui să plătească 135.000 lei

■ *administraţia societăţii a cerut aprobarea pentru aplicarea unei metode originale de privatizare*

S.C. MOLDEXIM S.A. este o societate înfiinţată în 1990, avînd ca obiect principal de activitate comerţul en-gros şi import-export. În plus, MOLDEXIM şi-a adăugat la obiectul de activitate şi producţia de tractoare, care se realizează în colaborare cu o firmă chineză, în urma unui contract de asociere încheiat recent. După cum ne-a declarat directorul general, Gheorghe Buhac, la începutul acestui an, societatea, care are un capital social de aproximativ 35 milioane lei şi un număr de 65 salariaţi, şi-a manifestat intenţia de privatizare, însă, datorită unor caracteristici deosebite legate de specificul societăţii, metoda de privatizare nu a fost încă stabilită. Pentru a deveni acţionari ai societăţii MOLDEXIM, în cazul în care aceasta se va privatiza prin metoda MEBO, salariaţii vor trebui să participe, în medie, cu suma de aproximativ 135.000 lei şi un număr de certificate de proprietate. Deşi această metodă a fost analizată împreună cu salariaţii, după cum ne-a declarat Gheorghe Buhac, ea rămîne deocamdată ca o alternativă, pînă la obţinerea unui răspuns din partea Fondului Proprietăţii de Stat (FPS) în legătură cu o nouă modalitate de plată propusă de conducerea societăţii. Aceasta constă în cumpărarea întregului pachet de acţiuni ale societăţii de către salariaţii şi membrii conducerii, folosind exclusiv certificate de proprietate. **(M. BREZEANU)**

În sfîrșit s-a realizat consensul

PUNR și Partidul România Mare îl atacă virulent pe Viorel Hrebenciuc, secretarul general al guvernului

■ *aceste partide reprosează domnului Hrebenciuc că a patronat Consiliul pentru minoritățile naționale care ar fi permis așezarea de inscripții în limba minorităților* ■ *totul ar putea fi o diversiune pentru a fi scos Viorel Hrebenciuc din guvern după ce acuzațiile de corupție l-au sufocat din toate părțile* ■ *partidele respective s-au indignat în fața unei propuneri pe care guvernul nu a luat-o încă în discuție* ■

În viziunea PRM, Viorel Hrebenciuc este un monstru

PUNR cere desființarea Consiliului pentru minorități și destituirea secretărului general al guvernului

Într-un protest remis spre difuzare agenției Rompres, Partidul Unității Naționale Române (PUNR) solicită desființarea imediată a Consiliului pentru minoritățile naționale și destituirea din funcția de secretar general al guvernului, a lui Viorel Hrebenciuc, coordonatorul acestui consiliu care "caută să provoace declanșarea unui război civil în România bazat pe conflicte interetnice create în mod artificial".

În document, se arată că, deși în România sunt acordate și garantate prin Constituție cele mai largi drepturi și libertăți pentru minoritățile naționale, comparativ cu oricare țară din lume, în ziua de 18 august 1993, în sediul Guvernului României, Consiliul pentru minoritățile naționale a pus în discuție o problematică contrară prevederilor constituției și a formulat pretenții ce dovedesc lipsa de loialitate a reprezentanților minorităților naționale față de statul român. "Constituie - se subliniază în protest - o sfidare la adresa poporului român și a statului de drept, proiectul de hotărîre al acestui Consiliu înaintat guvernului, la inițiativa reprezentanților minorităților maghiare, privind instituirea inscripționării în încă 14 limbi în România, în localitățile unde minoritățile naționale au o ponderea între 10-30 la sută".

PUNR solicită, în același document, audierea de către Comisia de disciplină a Camerei Deputaților a tuturor reprezentanților minorităților naționale în Parlamentul României și stabilirea sancțiunilor corespunzătoare pentru nerespectarea Constituției și a legilor statului de drept. PUNR cere, de asemenea, președintelui României și primului ministru să-și exprime poziția pe posturile naționale din radio și televiziune față de hotărîrea adoptată de către Consiliul pentru minoritățile naționale, față de acțiunile antiromânești și față de preconizatul referendum pentru autonomia teritorială a minorității maghiare, prevăzut a avea loc la 17 octombrie 1993. Arătînd că în Constituția României se precizează foarte clar că România este un stat național suveran și independent, unitar și indivizibil, în care limba oficială este limba română, PUNR subliniază că orice hotărîre pe care ar adopta-o guvernul României contrară acestor prevederi este nulă de drept și anticonstituțională.

Protestul primit de la PUNR este datat 10 august 1993, Cluj-Napoca, și poartă semnătura președintelui Partidului, Gheorghe Funar.

În viziunea PRM, Viorel Hrebenciuc este un monstru

Corneliu Vadim Tudor președinte al PRM, a citit, ieri, un comunicat, în cadrul conferinței de presă, care conținea critici virulente la adresa lui Viorel Hrebenciuc, secretar general al Guvernului și președinte al Consiliului Național al Minorităților. Liderul PRM a declarat: "PRM își exprimă stupefacția față de hotărîrea președintelui Consiliului Național al Minorităților de a decide de unul singur ca, în anumite așezări românești, unde trăiesc și minoritari, să existe inscripții bilingve ale localităților, străzilor și instituțiilor. Așa ceva încalcă, în mod grosolan, Constituția țării. Oricine își poate da seama de lipsa de simț politic și de logică a lui Viorel Hrebenciuc, întrucît corect ar fi fost ca domnia sa să acționeze pentru întronarea legii, nu pentru legiferarea unor activități șoviniste, atîtate în special de UDMR. Domnul Hrebenciuc este el însuși minoritar, se pare că e evreu ucrainean, să fie sănătos, dar asta nu-i dă dreptul să sfideze o țară întreagă, să dea, cu o mărinimie stupidă, ca un Pașă, privilegii pe care liderii UDMR nici nu le-au visat vreodată. Anunțăm, totodată, că, dacă dl. Viorel Hrebenciuc nu va fi imediat destituit și Guvernul nu va reveni asupra măsurilor irresponsabile luate de acesta, PRM va retrage orice sprijin acordat actualei puteri și va organiza în toată țara mitinguri și marșuri de protest. Trădarea de țară trebuie sancționată imediat". Președintele PRM, referindu-se la Viorel Hrebenciuc, a mai adăugat: "Ne-am luptat atîta vreme pentru ca Guvernul să nască un asemenea monstru, ca Viorel Hrebenciuc?"

Protest al Republicii Moldova

Două elicoptere militare rusești aterizează în secret la Tiraspol

Pe aerodromul din Tiraspol au aterizat, recent, două elicoptere militare rusești. Conform autorităților militare ruse, aparatele de zbor care decolează de la o bază aflată în regiunea Leningrad, ar face parte din escadrila 36 de elicoptere independentă a Armatei a 14-a. Ele au pătruns în spațiul aerian al Republicii Moldova fără a înștiința organele de dirijare a traficului aerian și de apărare antiaeriană ale Republicii, după ce și-au schimbat cu premeditare deasupra Ucrainei, traseul de zbor planificat. Într-un protest adresat de Ministerul de Externe al Republicii Moldova Ministerului de Externe al Federației Ruse se spune, între altele, "Conform datelor de care dispunem, cele două elicoptere nu au nici o contribuție la escadrila de elicoptere a Armatei a 14-a, raidul de la Tiraspol fiind în fond o furnizare ilegală de tehnică militară către formațiunile armate ale autoproclamatei Republici Moldovenești Nistrene, din partea forțelor armate ale Federației Ruse". Acest caz este apreciat ca o acțiune premeditată avînd drept scop evident zădărnicia procesului de normalizare a situației din raioanele de est ale Republicii Moldova. În legătură cu aceasta, exprimăm un protest hotărît și insistăm ca organele de resort ale Federației Ruse să ia măsuri hotărîte pentru reîntoarcerea elicopterelor pe teritoriul Rusiei și neadmiterea unor astfel de cazuri în viitor", se spune în încheierea notei de protest adresate Ministerului rus al Afacerilor Externe și remise Ambasadei Federației Ruse la Chișinău. **(Mediafax)**

Soldatul Eminescu Mihai va fi lăsat la vatră

■ *urmașii Luceafărului își poartă povara dulce a numelui cu discreție și modestie*

Eminescu Mihai este absolvent 1992 al unui liceu bucureștean. A ratat admiterea la Politehnică, fiind un împătimit al electronicii, iar acum își satisface stagiul militar într-o unitate din București așteptînd apropiata "lăsare la vatră". Datele acestea au fost confirmate de Centrul Militar Național. În același timp, el este strănepotul lui Mihai Eminescu, Luceafărul poeziei românești. Pornind cumva în sus pe arborele genealogic al seraficei familii EMINESCU, constatăm că Eminescu Mihai (soldatul) este fiul Nataliei, fiica lui Matei, fratele lui Mihai Eminescu. Urmașii lui Mihai Eminescu, cei care mai trăiesc și care poartă povara dulce a numelui sfînt al Poetului o fac cu discreție și modestie. Astfel, Victor, fiul mai mare a lui Matei și frate al colonelului (binecunoscut publicist) Gh. Eminescu, a fost jurnalist și avocat la Iași și București. A decedat în 1949. Fiica sa, d-na Didona Eminescu - Stanislav, este profesoară de limba română și limbi străine, trăiește la Ploiești și este căsătorită cu medicul făgărășean Stanislav. Familia Eminescu-Stanislav are o fiică, Iulia Eminescu, binecunoscută matematiciană. În București, mai trăiesc surorile lui Victor și Gh. Eminescu: Aglaia și Natalia. Din păcate, din informațiile pe care le deținem, una din surori este foarte bolnavă, fiind îngrijită cu devotament de cealaltă, fapt ce ne duce cu gîndul că devotamentul și cantatea sînt trăsături definitorii ale familiei Eminescu, precum în cazul lui Mihai și Harietei.

Val GURALIUC

La Casa Pogor

Comemorarea dispariției lui Vasile Pogor nu a mai avut loc

■ *directorul Muzeului Literaturii Române, Lucian Vasiliu, motivează amînarea prin faptul că e vară și activitățile culturale sînt întrerupte*

În ziua de 20 august ar fi trebuit să aibă loc la "Casa Pogor" comemorarea dispariției omului de cultură ieșean, care a fost scriitorul Vasile Pogor.

Dl. Lucian Vasiliu, director al Muzeului Literaturii Române cu sediul la "Casa Pogor", ne-a lămurit motivele amînării acestei comemorări: "Fiind o perioadă de vară și activitățile culturale fiind întrerupte, Muzeul Literaturii Române din Iași va organiza în luna octombrie, în cadrul "Zilelor orașului Iași", o manifestare dedicată personalității lui Vasile Pogor, care va cuprinde: dezvelirea unei plăci comemorative (efigie de bronz realizată de sculptorul Dan Covătaru; lansarea volumului "Prefecți, primari de odinioară: Vasile Pogor, N. Gane", volum ce va apărea la editura ieșeană "Casanova" în colaborare cu muzeul; o seară la "Junimea" din casa lui Vasile Pogor, dedicată patronului ei.

Dl. Lucian Vasiliu ne-a informat despre prezența, la Iași, a profesoarei și scriitoarei franceze de origine română, doamna Beatrice Lungulescu. Domnia sa este autoarea unui roman istoric, dedicat domnitorului Vlad Țepeș, demitizîndu-l pe Dracula Vampirul, roman apărut în 1991 la editura "Fayard" și care a primit celebrul premiu "Feuille d'or" acordat de Academia Franceză. Autoarea are în pregătire încă două romane despre istoria românilor, romane în cura de apariție.

Sliviu LABEȘ

Primim la redacție

Partidul Național Liberal filiala Iași este favorabil realizării unei mari formațiuni liberale

Luînd în considerare criza acută prin care trece societatea românească pe plan economic, social și politic, ce se răsfrînge implicit și asupra populației ieșene, Departamentul Comunicare-Imagine al P.N.L. - Iași este împuternicit să precizeze următoarele:

Puterea actuală, rezultată în urma alegerilor din 1992, a adus țara în pragul anarhiei, Executivul fiind ineficient din rațiuni politice sau datorită incompetenței. Este momentul să se elimine demagogia discursului politicianist și corupt și de a fi înlocuit cu soluții practice, care să conducă la realizarea unui stat de drept cu puteri instituționale separate, în care să domine apărarea drepturilor cetățeanului, independența justiției, garantarea ordinii sociale și proprietății private.

P.N.L. este hotărît să promoveze în societatea românească principii clare de moralitate publică și se declară categoric ca forță de opoziție față de mecanismele și practicile exponenților parlamentari majoritari și guvernanților care tind să compromită liberalismul. P.N.L. este decis să acționeze prioritar, prin inițiative legislative sau alte modalități pentru:

- perfecționarea sistemului de taxe și impozite care să asigure veniturile necesare statului, dar să și încurajeze investițiile, ca singura cale de creștere economică;
- îmbunătățirea Legii fondului funciar și stimularea producătorilor agricoli;
- frînarea procesului inflaționist;
- creșterea eficienței administrației publice și a organelor puterii judecătorești și de ordine publică;
- frînarea și eliminarea corupției - fenomen dezvoltat în forme noi și sălbatice, care afectează grav toate instituțiile țării, cît și organismul social.

Realizarea acestor deziderate urgente va imprima, în viziunea P.N.L., un climat economic și social adecvat efortului național de redresare.

În legătură cu constituirea Alternativei Liberale, subliniem că demersurile politice inițiate de conducerea centrală a P.N.L. ca urmare a mandatului primit la Congresul de la Brașov, se află în fază avansată, avînd semnale pozitive din partea mai multor formațiuni politice ce aderă la soluția liberală de rezolvare a crizei.

Poziția majorității organizațiilor județene ale P.N.L. este favorabilă configurării unei mari formațiuni liberale în jurul P.N.L. și a doctrinei sale care dă legitimitate inițiativei și îi asigură seriozitate politică, evident sub titulatura de P.N.L.

Iulian LUCA
Șef Departament
Comunicare-Imagine
P.N.L. Iași

Două convoaie fluviale românești au fost "reținute abuziv" la Belgrad

■ *ordinul a fost dat de ministrul sîrb al Transporturilor*

Două convoaie fluviale românești, transportînd fosfați și minereu de fier către Austria, au fost "reținute abuziv" la Belgrad, a anunțat, vineri, compania Giurgiu-Nav, citată de AFP. Remorcherul "Filiași 4" a fost reținut, vineri, de autoritățile sîrbe, în timp ce o altă navă, "Agnita", era deja blocată de marți. Compania fluvială română a precizat că a plătit taxa de tranzit pe sectorul sîrb al Dunării, protestînd față de asemenea acțiuni, care pot duce la anularea contractului cu partenerul austriac. Cotidianul "Belgrad Politika" a indicat, joi, că ministrul sîrb al Transporturilor a ordonat blocarea navigației pe Dunăre a vapoarelor sub pavilion ungar și român, precizînd că această măsură va rămîne în vigoare atît timp cît autoritățile ungare vor continua să blocheze un convoi umanitar destinat Serbiei, iar cetățenii iugoslavi vor mai întîmpina dificultăți la frontiera română.

Certat cu Nicolae Văcăroiu

Mișu Negrițoiu își va da demisia

Între Mișu Negrițoiu, președintele Consiliului pentru Reformă, Strategie și Coordonare Economică și premierul Văcăroiu există de circa șapte luni divergențe puternice. Premierul îl învinovățește, după cum declară surse guvernamentale, pe dl. Negrițoiu că "nu face reformă", iar dl. Negrițoiu îl acuză pe dl. Văcăroiu că Guvernului îi revine sarcina de a face reformă, iar Consiliul de Reformă nu trebuie decît să elaboreze strategia de reformă. În plus, dl. Negrițoiu se plînge, de cîteva luni, că ministerele nu vor să colaboreze cu Consiliul pe care îl conduce. Acestea sînt motivele pentru care dl. Negrițoiu își va da în curînd demisia.

Comitetul de Restructurare nu va închide întreprinderile nerentabile

Nou înființatul Comitet de Restructurare are "scopul de a corecta performanțele economico-financiare slabe ale unor societăți comerciale cu caracter de stat și nicidecum închiderea lor" - a declarat directorul acestui comitet, Sorin Dimitriu, conform agenției Mediafax. Cele 30 de firme supuse de curînd supravegherii financiare vor fi împărțite în trei categorii: societăți cu importanță strategică (supuse restructurării), societăți supuse privatizării după restructurare și firme ce vor fi închise. Înainte de a se renunța la producția unor unități, în cazul în care situația lor falimentară se datorează conducerii, aceasta va fi schimbată. Totuși, surse ale Fondului Proprietății Private au afirmat că nici un membru al Comitetului de Restructurare nu este împuternicit să facă acest lucru. Reamintim că predominante între cele 30 de firme cu capital de stat, supuse supravegherii financiare, sînt cele din domeniul industriei constructoare de mașini.

Din programul de acțiuni ale Fondului Proprietății de Stat pentru atragerea investitorilor străini face parte și anunțul publicat într-un ziar occidental. Anunțul în cauză cuprinde o listă de 41 de societăți comerciale românești, profitul lor net, capitalul social și numărul de salariați, ofertele străine urmînd a fi primite pînă la sfîrșitul lunii august 1993.

Alin TOCAN

Guvernul a pus, în iulie, la dispoziția FMI un raport fals

Surse guvernamentale au declarat unui reporter MEDIAFAX că Guvernul român a elaborat un raport privind situația reală a economiei românești, pe care îl va prezenta FMI, săptămîna viitoare, la Washington. Datele cuprinse în acest raport sînt diferite de cele prezentate FMI-ului în luna iulie, cînd informațiile au fost false. Prezentarea raportului va fi făcută, probabil, de Florin Georgescu, ministrul Finanțelor sau de Mișu Negrițoiu, președintele Consiliului pentru Strategie, Reformă și Coordonare Economică. Între cei doi mesageri, premierul român pare a înclina spre Florin Georgescu, date fiind neînțelegerile pe care le are cu dl. Negrițoiu.

În cazul în care stăpînii locuiesc la hotel

Cîinii plătesc 20% din costul unui loc de cazare

■ *asta numai dacă posesorii de cîini sînt membri ai asociației chinologice*

Asociația Chinologică ne informează că posesorii de cîini pot deveni membri ai Asociației, achitînd o taxă anuală de 2.500 lei. Astfel, li se eliberează un carnet în care sînt trecute toate datele referitoare la cîini, aceștia avînd și unele drepturi, cum ar fi dreptul de a fi transportați cu mijloacele de transport în comun, precum și dreptul de a-și însoți stăpînii în incinta unui hotel, fiind totuși necesară plata de 20 la sută din costul unui loc de cazare.

Cursul de schimb valutar

Pentru data de 21.08.1993, cursurile de schimb ale principalelor valute sînt următoarele:

1 dolar SUA (USD) - 805,00 lei
1 liră sterlină (GBP) - 1211,36 lei
1 schilling austriac (ATS) - 67,68 lei
1 franc elvețian (CHF) - 541,39 lei
1 franc francez (FRF) - 136,89 lei
1 marcă germană (DEM) 476,16 lei
1 drahmă grecească (GRD) - 3,39 lei
100 lire italiene (ITL) - 50,42 lei
1 yen japonez (JPY) - 7,66 lei
100 lire turcești - (TRL) - 6,80 lei
1 ECU (XEU) - 912,67 lei
1 DST (XDR) - 1122,05 lei

Volumul tranzacțiilor încheiate a fost de 4.263.612,64 USD

Destituiri necesare

A fost destituită conducerea azilului de bătrîni de lîngă Sala Polivalentă

În urmă cu două zile a fost instalată noua conducere a Căminului de bătrîni "Sf. Constantin", de lîngă Sala Sporturilor. Decizia de înlocuire a directoarei Aurica Mascan și a contabilei-șefe a fost luată în urma unei inspecții efectuate de o comisie de anchetă de la Secretariatul de Stat pentru Handicapați, care a analizat situația financiar-contabilă și calitatea asistenței sociale de la acest cămin. Noua conducere, formată din directoarea Mihaela Olteanu și contabila-șefă Maria Iacob, nu a putut să ne ofere amănunte despre motivele demiterii vechii administrații. Dumitru Covrig, inspector-șef la Inspectoratul de Stat pentru Handicapați Iași, a refuzat să facă declarații presei, dar a lăsat să se înțeleagă că această schimbare se datorează incompetenței fostei conduceri. Bătrînii de la Căminul "Sf. Constantin" speră că de-acum înainte vor beneficia de condiții mai bune și vor fi rezolvate problemele Căminului, care au fost semnalate și într-un număr anterior al "Monitorului".

Cristina LECA

Se anunță noi disponibilizări în rîndul profesorilor

■ *în întreg județul, 85 de clase nu mai au elevi*

Ieri, 20 august, a avut loc săptămînala întîlnire cu presa de la Inspectoratul Școlar Județean Iași, susținută de Constantin Bostan, inspector-șef adjunct. Discuțiile s-au axat pe situația dificilă cu care se confruntă învățămîntul preuniversitar ieșean la ora actuală. Din cauza scăderii numărului de elevi, mai ales din învățămîntul liceal industrial și agricol, va fi problematică asigurarea normei didactice a profesorilor. Este posibil să fie afectați chiar profesorii care au ocupat posturi în urma concursului din 26 iulie. Pentru a ilustra această situație, dl. Bostan a precizat că, în prezent, sînt vacante circa 50 de clase la liceu și 35 de clase la școlile profesionale. Numai la Liceul Victoria sînt necompletate aproximativ 10 clase. Este puțin probabilă ocuparea acestora în urma noii sesiuni de admitere la liceu. Din același motiv, al scăderii populației școlare, anul acesta clasele I vor fi formate din 26 de elevi, rezolvîndu-se astfel și situația unor învățători amenințați de șomaj.

În altă ordine de idei, dl. Bostan a dezmințit afirmațiile lui Gheorghe Isvoranu, vicepreședinte al Federației Sindicatelor Libere din Învățămînt din România, precizînd că nu s-a primit nici o hotărîre oficială cu privire la disponibilizarea a 15 % din personalul auxiliar din învățămînt.

Un alt aspect abordat a fost situația școlilor și liceelor afectate de cutremur și care necesită reparații capitale. Deși există foarte multe școli în stare dezastruoasă, mai ales în mediul rural, anul acesta vor primi fonduri numai liceele "Național" și "Negruzzi", cîte 150 milioane lei.

Cît privește manualele școlare, se speră că ele vor fi în număr suficient. Au fost făcute comenzi ferme la edituri, în funcție de necesitățile fiecărei școli. Manualele vor fi editate tot după vechile programe școlare. Abia după ce va apare noua lege a învățămîntului și vor fi modificate programa și planul de învățămînt se vor organiza concursuri pe baza cărora vor fi selectate noile manuale.

Cristina LECA

Majorări de prețuri la transportul interjudețean

Începînd cu mijlocul lunii septembrie, S.C. TRANSMIXT S.A. va majora tarifele pentru transportul de călători și de marfă.

Informația ne-a fost furnizată de ing. Dumitru Stan, directorul general al societății, care a mai adăugat că la ora actuală, se lucrează la stabilirea noilor tarife, urmînd ca acestea să fie comunicate ulterior.

Dl. Dumitru Stan ne-a precizat că, în condițiile în care prețurile la motorină, la piese de schimb și anvelope (o anvelopă costă în prezent 170 000 lei) au crescut considerabil, tariful actual practicat de S.C. TRANSMIXT, 8 lei/km/persoană, valabil de la 1 iulie a.c., nu mai poate acoperi cheltuielile societății.

În vederea stabilirii noilor tarife, dl. Dumitru Stan a menționat că, în perioada imediat următoare, va avea loc o întîlnire de consultare cu reprezentanții celor 21 de societăți de profil care efectuează curse spre Autogara Iași, societăți care practică deja tarife mult mai mari decît unitatea ieșeană (de exemplu: S.C. Bistrița S.A. Bacău care aplică un tarif de 14 lei/km/persoană).

Mihaela BREZEANU

Sindicatul de la "Terom" este hotărît să ceară demisia conducerii

■ *acest lucru se va întîmpla, dacă administrația nu va face dovada că poate asigura comenzi pentru toți angajații*

Joi, 26 august 1993, la S.C. "Terom" va avea loc o ședință extraordinară care va întruni reprezentanții Consiliului Împuterniciților Mandatați ai Statului (CIMS), ai Consiliului de Administrație al societății și ai Consiliului de conducere al sindicatului "Terom".

Conform declarației d-lui Constantin Hîrlăuanu, secretarul sindicatului din unitate, obiectul întîlnirii convocate de conducerea Sindicatului Liber Independent "Terom" va fi analiza activității financiar-contabile a administrației și a asigurării cu contracte pentru luna septembrie. Avînd în vedere că situația actuală a societății este foarte gravă și nu se prefigurează îmbunătățiri nici pentru luna septembrie, dl. Constantin Hîrlăuanu ne-a informat că, în condițiile în care administrația nu va prezenta un program complet de activitate, concretizat prin semnarea de noi contracte, sindicatul va apela la acțiuni mai dure, putîndu-se ajunge chiar la cererea demisiei conducerii.

Constantin Hîrlăuanu a mai precizat că starea de incertitudine existentă în prezent la S.C. "Terom" nu face decît să accentueze tensiunea în rîndul celor peste 7000 de salariați care sînt amenințați în fiecare clipă de spectrul șomajului. Pentru a evita o asemenea perspectivă, sindicatul este hotărît să lupte prin toate mijloacele legale pentru protejarea intereselor membrilor săi.

Mihaela BREZEANU

Poliția ieșeană își menține acuzațiile la adresa directorilor de la Consart

În cadrul conferinței săptămînale de presă, de la Inspectoratul Județean de Poliție Iași, colonelul Gheorghe Sandu, șeful Biroului de Presă, ne-a informat că Poliția continuă cercetările în ancheta declanșată la S.C. Consart S.A. chiar dacă directorii Dumitru Ciubotaru și Radu Toșcă, suspectați de a fi încălcat legea, au fost puși în libertate prin hotărîrea Parchetului de pe lîngă Tribunalul Județean Iași. Colonelul Gheorghe Sandu a mai precizat că afirmația șefului Inspectoratului Județean de Poliție, colonelul Theodor Zaharia, conform căreia "faptele comise de cei doi directori sînt deosebit de grave" rămîne valabilă și că ea nu a fost făcută în mod gratuit.

Amintim că într-un interviu acordat cotidianului nostru, cei doi directori au declarat că sînt nevinovați și așteaptă cu încredere rezultatele anchetei.

Sorin SIMON

Teodor Zaharia, șeful Inspectoratului Județean de Poliție

Cetățeni care pun țara la cale

Oamenii care vor să desființeze IAS -urile s-au întîlnit ieri la Iași

Ieri, 20 august, a avut loc constituirea unei filiale a PROPACT la Iași, în cadrul unei ședințe desfășurate în corpul D al Universității Tehnice "Gh. Asachi". PROPACT este un sindicat național al țăranimii române, după cum a precizat președintele organizației, prof. Mihai Drăghici, și urmărește apărarea intereselor țăranimii în fața autorităților. Astfel, unul dintre scopurile principale este inițierea unei proceduri pentru modificarea Legii fondului funciar în sensul împroprietăririi tuturor țăranilor, inclusiv a celor care au pămîntul la I.A.S. Se dorește privatizarea unităților în cauză prin trecerea în proprietate particulară a întregului patrimoniu al unităților amintite. PROPACT consideră că pentru relansarea agriculturii trebuie ca la stat să rămînă doar 40.000 de hectare de teren, care este deținut de stațiunile de cercetare din domeniul agricol. Totodată, se urmărește înființarea unor Camere Agricole în cît mai multe localități, pentru acordarea de asistență tehnică. O altă inițiativă a PROPACT este realizarea unei bănci care să ajute producătorii agricoli și al cărei capital să fie constituit prin subscripție publică exclusiv din partea țăranilor.

Costel STROESCU

Zguduitoare tragedie a unei femei care și-a crescut copilul după reguli inumane

O mamă își caută cu disperare fiica

■ *"Spuneți-i, dacă o vedeți, că mi-am dat seama cît de mult am greșit și că mă voi schimba", declară ea cu amărăciune*

Ana Bălan, 39 de ani, vorbește cu tristețe. Cum de a fost în stare să-și brutalizeze fiica? Își recunoaște vina. După aproape o lună, ea așteaptă un semn, un telefon. Timpul este foarte lung pentru această mamă. Amintirile îi accentuează suferința. Nașterea Paulei, primii pași, primele cuvinte, primul surîs... Cum s-a ajuns în această stare critică? "Numai eu sînt de vină și vreau să-i cer Paulei iertare".

Ana B. este o femeie serioasă, rigidă. Poate prea mult. Meseria sa, de contabilă, i-a dat, cu certitudine, o anume rigurozitate în tot ceea ce face. Viața sa este "trasată" foarte bine, netedă, dreaptă, impecabilă. Fără a greși. Soțul nu a suportat această viață rigidă, "neaerisită". După 7 ani de viață în comun, s-au născut discuții contradictorii; el a "dezertat". La 27 de ani, Ana B. s-a "trezit" singură și cu o fetiță de crescut. Această situație limită Ana B. a trecut-o strîngînd din dinți, nespunînd nimănui nimic.

Camera Paulei "emană" viață: postere ale cîntăreților la modă, fotografii, afișe. Paula, se poate să fi fost fericită în această cameră. Cu timiditate, Ana B. îmi arată caietele școlare ale "fetiței" sale.

"Cînd avea Paula 13 ani și ceva, raporturile dintre noi au devenit dificile. Nu suportam să-mi răspundă". În fine, ea nu suporta multe. Fiica sa nu avea voie să iasă cu prietenele. Nu avea voie să primească pe nimeni în casă. Paula avea planificat tot timpul său. Mers la școală, venit de la școală, mîncat, făcut lecțiile, mîncat și dormit. Nici o derogare nu era posibilă!

În acea atmosferă posomorîtă, fără un dram de afecțiune, Paula se sufoca complet. Dorea dragoste, tandrețe. Se închidea în camera ei, visa, plîngea, spera. La școală, cu toate aceste suferințe, învăța bine. În pauze exploda; împreună cu colegii asculta muzică rock, dansau. Într-o zi, Paula s-a urcat pe catedră. O criză de adolescent normal. A prins-o "diriga". Ana B. a fost chemată la școală și... totul s-a terminat cu fuga Paulei. Ea are 17 ani.

"Nu știu ce mă apucase, cînd am venit de la școală parcă eram alt om. Am țipat, am bătut-o. Ea m-a implorat, plîngînd, să n-o mai bat. Cred că aveam aerul unui adevărat nebun". "Mi-a spus că înțelege de ce tatăl ei m-a părăsit. Niciodată nu am luat-o în brațe. Ea mă detestă! Pentru fiica mea sînt o femeie de gheață, fără inimă!".

Ana B. suferă de o reală infirmitate: nu a putut să-și lase inima să vorbească. Modul său de viață, meticulos pînă la a face din ea o maniacă, a adus-o în această situație tragică. Ea n-a știut să vorbească cu fiica sa, să o asculte ca o mamă și ca o prietenă.

A fost la Poliție. I s-a spus că dacă dorește o vor da în urmărire pe țară sau îi vor publica poza în "Gazeta Poliției". A refuzat. Și-a căutat "fetița" pe la colegi, prietene. "Le-am spus că dacă o văd, să-i explice că o aștept, că o iubesc, că o înțeleg, că mă voi schimba...".

Sînt sigur că Paula nu poate rămîne insensibilă la acest apel.

Dragoș HUȚANU

Expoziție de automobile "Renault" la Iași

■ *aceasta va avea loc în perioada 18 - 20 septembrie lîngă Sala Sporturilor*

În perioada 18-20 septembrie, firma "Renault" va organiza la Iași, în parcarea din zona Sălii Sporturilor, o expoziție de automobile în aer liber. Vor fi prezentate mașini utilitare de tip ambulanță, vehicule destinate poliției, transportului de persoane, precum și patru dintre ultimele tipuri de autoturisme produse de firma "Renault". Vînzarea se va face prin comandă. Cel mai ieftin automobil este Renault 5, care costă 40.000 de franci plus taxele adiacente în lei. Promovarea produselor și asigurarea întreținerii este făcută prin firma Internațional Complex Service SA.

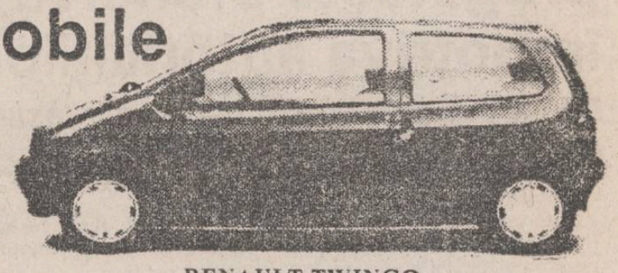

RENAULT TWINGO

● Ultimul automobil produs de firma "Renault" este Renault Twingo. ● Puterea motorului este de 55 cai putere și este dotat cu 5 CV (cilindri în V)●. Viteza maximă este de 150 Km/h.● Motorul este cu injecție iar cutia de viteze are 5 trepte. ●Toate funcțiile de bord sînt centralizate pe un afișaj electronic.● Dimensiunile mici în exterior și mari în interior fac din Renault Twingo un automobil ideal pentru transportul urban.●

Cristian MEDELEANU

Buletinul șomajului

■ *53.415 șomeri în Iași*

Conform datelor furnizate de Oficiul Forțelor de Muncă, la data de 20.08.1993 erau înregistrați 53.415 șomeri.

În plata ajutorului de șomaj erau 20.648 persoane, din care 13.730 femei, în plata alocației de sprijin erau 21.883 persoane, din care 11.143 femei iar 10.984 persoane nu beneficiau de ajutorul de șomaj sau alocația de sprijin datorită pensionării, încadrării temporare în muncă sau neîndeplinirea condițiilor de șomaj.

Începînd cu luna septembrie, anul curent, suma necesară plății drepturilor bănești pentru beneficiarii ajutorului de șomaj se va constitui la nivel județean, pentru evitarea erorilor de calcul în ceea ce privește cuantumul acestor drepturi.

Sândel TACU

Cum se gospodăresc universitarii

Farmacia Universitară este una dintre cele mai bine aprovizionate din Iași

Farmacia Universitară din cadrul Universității de Medicină și Farmacie Iași este singura farmacie de acest fel din țară și a fost înființată după modelul farmaciei universitare din Chișinău. După cum ne-a precizat prof. dr. doc. Marțian Cotrău, decanul Facultății de Farmacie, farmacia universitară este folosită, în principal, ca bază de învățămînt pentru studenții facultății, dar și ca unitate de distribuire a produselor laboratorului de microproducție și a altor medicamente. De serviciile acestei farmacii beneficiază atît studenții, cît și restul populației și unele unități sanitare. Medicamentele distribuite populației se bucură de regulamentul de compensare specific oricărei farmacii... Farmacia este deosebit de bine aprovizionată, mai ales, cu preparate realizate în laboratorul de microproducție, a căror gamă va fi extinsă.

De asemeni, se speră să se obțină exclusivitatea pentru unele medicamente de import. Farmacia fiind deservită de trei absolvente ale Facultății de Farmacie, o atenție deosebită este acordată educației sanitare a bolnavilor. Deoarece este proprietatea Universității de Medicină și Farmacie, avînd regim de autofinanțare, farmacia cunoaște-și o serie de dificultăți privind, în special, dotarea cu casă de marcat, computer etc, ne-a mai declarat prof. dr. doc. Marțian Cotrău, care este inițiatorul înființării acestei farmacii.

Cristina LECA

EVENIMENT PE PIAȚA IEȘEANĂ!

Singurul magazin alimentar NON-STOP în toate zilele săptămînii

S.A. DESCHIS!

NOU!

● VINURI DE VINOTECĂ: Busuioacă de Bohotin, Tramîner, Ottonel
● ȘAMPANII FINE
● LICHIORURI GRECIA
● ȘNAPSURI
● WHISKY: Johnny-Walker, Lord, Labell
● VOTCĂ: Smirnoff, Gorbaciov, Rasputin
● BĂUTURI RĂCORITOARE
● BERE (variate sortimente)

Pîinea și laptele se comercializează și pe bază de abonament, cu livrare la domiciliul clientului.

Comenzi telefonice

Pentru comenzi mai mari de 25.000 lei, transportul mărfii la domiciliu este gratuit, în maximum 2 ore.

S.C. INTERSERVICE S.R.L.
Str. Arcu nr. 3-5 (lîngă Ag. TAROM), tel. 14052?

Cum își sparg capetele sătenii

Profira Hrib din Stornești - Iași își bate sora cu o bîtă groasă

Maria Buzincu de 58 ani, din satul Stornești-Sinești, comuna Podu-Iloaie, județul Iași, a moștenit, împreună cu cele trei surori ale sale, 24 de prăjini de pămînt. Două dintre surori, una domiciliată în Brașov și una în același sat, au renunțat la partea lor de moștenire. Normal ar fi fost ca M. Buzincu și cea de a treia soră, Profira Hrib, să-și împartă pămîntul în mod egal; dar P. Hrib a dorit să facă împărțirea în mod "frățește" două treimi ea și o treime din total sora sa. Motivul: ea are copii mai mulți și este mai mare. Conflictul mocnit a culminat în ziua de 17 august a.c., cînd Profira Hrib împreună cu fiul (Sorin Hrib) și ginerele (Gică Gheran), înarmați cu "bîte groase" au atacat-o pe M. Buzincu, care se întorcea de la cîmp.

În urma agresiunii, M. Buzincu a fost transportată cu salvarea, în stare gravă, la Spitalul de Urgențe Iași, secția Ortopedie. Diagnosticul: fractură brat, stîng, fractură la 2 degete mîna dreaptă, leziune parietală (în zona capului) și multiple echimoze pe fese și spate.

Dragoș HUȚANU

O muncitoare și-a rănit un coleg cu cuțitul de jupuit piei

La Spitalul de Urgențe din Iași a fost adus, pe data de 13 august, cetățeanul Costel Dorofte, în vîrstă de 19 ani, ce prezenta o tăietură profundă de cuțit la piciorul stîng. Din ancheta desfășurată ulterior, a rezultat că Dorofte Costel, muncitor la S.C. "Comppil" S.A. a fost rănit datorită indisciplinei de care a dat dovadă la locul de muncă. În timp ce lucra la jupuirea pieilor crude în depozitul întreprinderii, Costel Dorofte a intrat într-o dispută cu Adriana Popa, muncitoare la aceeași unitate. Disputa s-a transformat în altercație, cei doi aruncînd unul în altul cu bucăți de carne. Supărîndu-se, muncitoarea Adriana Popa a luat un cuțit de pe masa de sortare și l-a aruncat spre Costel Dorofte, provocîndu-i o rană serioasă la piciorul stîng, care a necesitat o intervenție chirurgicală urgentă.

Cristian DUNĂR

Cum este poluată apa din orașul Tîrgu Frumos

La fermele de pui pentru carne din Războieni, aparținînd de S.C. "Avicola" Iași, nu se face o preepurare corectă a apelor uzate și nici nu se iau măsuri corespunzătoare în acest sens. R.A.G.C.L. din Tîrgu Frumos a comunicat Consiliului Județean Iași aceste nereguli, constatate și în urma controlului efectuat de Inspectoratul de Stat pentru protecția mediului în luna martie. În prezent, cantitatea impurităților din apele uzate, rezultate de la platforma Războieni, sînt mult mai mari. Apa deversată în stația de epurare a orașului Tîrgu Frumos este foarte poluată. Cele mai periculoase sînt suspensiile ușoare care nu se decantează și intră imediat în fermentație, plutind la suprafață și perturbînd procesul de epurare mecanică și biologică. R.A.G.C.L. Tîrgu Frumos trage un semnal de alarmă pentru dotarea stației de preepurare a apelor de la platforma Războieni cu un sistem suplimentar de site.

(Cristian MEDELEANU)

În Italia a fost arestat un mare "boss" al Mafiei

■ *se pare că Natalo Badalamenti s-ar fi întîlnit în aprilie cu Giulio Andreotti, care i-ar fi spus: "avem nevoie de oameni ca tine pe toate străzile"*

Poliția italiană a reușit să-l aresteze pe Natalo Badalamenti, nepotul marelui șef mafiot "Don" Gaetano Badalamenti, conducătorul din umbră al celebrei rețete "Pizza Connection", care s-a ocupat multă vreme de traficul de droguri între Sicilia și Statele Unite, relatează agenția Reuter.

Un purtător de cuvînt al poliției a precizat că Natale, care se ascundea din 1991, fiind urmărit pentru crime și activități de tip mafiot - a moștenit titlul de "boss" în această tenebroasă organizație. Astfel, el a condus bandele criminale și de traficanți din suburbia Cinisi a orașului Palermo.

Agenția Reuter amintește că numele unchiului lui Natale a reapărut pe primele pagini ale ziarelor în aprilie a.c.. Un mafiot care l-a predat autorităților a declarat atunci că l-a auzit pe

"Don" Gaetano povestind că el și alți doi mafioți au avut o întîlnire la Roma cu cunoscutul om politic italian Giulio Andreotti, anchetat în prezent pentru relații conspirative cu Mafia. Tommasso Buscetta, mafiotul "reconvertit", aflat în prezent în SUA, ca martor cheie care se bucură de protecția poliției, a declarat că Andreotti i-ar fi spus lui "Don" Gaetano, între altele: "Avem nevoie de oameni ca tine pe toate străzile". În timpul anchetei, Andreotti a negat aceste acuzații, susținînd că ele ar fi "vorbe auzite de la oameni care acum sînt morți".

Acuzat de corupție

Fostul președinte comunist al Albaniei, Ramiz Alia, a fost arestat

Fostul președinte al Albaniei, Ramiz Alia, avînd reședința supravegheată din august 1992, a fost arestat și dus la închisoare joi, s-a anunțat joi seara de către autoritățile judiciare albaneze într-un comunicat, citat de AP.

Comunicatul arată că parchetul din Tirana "a hotărît să agraveze măsura de arest" a lui Alia și a multor alți înalți responsabili ai fostului partid comunist din Albania "pe baza unor noi dovezi" acumulate împotriva lor. Toți sînt acuzați de abuz de putere și deturnare de fonduri publice.

Bombardamente la Kabul

■ *nimeni nu știe cine trimite rachete spre capitala Afganistanului*

Cel puțin trei persoane și-au pierdut viața și 22 au fost rănite joi la Kabul în timp ce autobuzul în care se aflau a fost lovit de o rachetă, a relatat postul de radio de stat afgan, recepționat la Islamabad - informează agenția France Presse. Potrivit postului de radio, un număr nedeterminat de rachete trase din sudul Kabulului au cauzat importante pagube materiale în capitala afgană. Săptămîna trecută, rachete trase din același loc au provocat moartea a 11 persoane și rănirea altor 23.

Liderul albanez din Kosovo a fost reținut de poliție

■ *arestarea este considerată un rezultat al "politicii agresive a Serbiei"*

Liderul albanezilor din Kosovo, Ibrahim Rugova, a fost reținut în detenție aparent fără motiv, timp de o oră, de către poliția din Pristina (capitala provinciei), informează FRANCE PRESSE, citînd un comunicat al Ligii Democratice din Kosovo (LDK). În comunicat se arată că, odată cu Rugova, mai multe personalități LDK au fost reținute și că acest act constituie o "gravă provocare la adresa poporului albanez" și o expresie a "terorii practicate de regimul sîrb" din Kosovo. LDK a făcut un apel la comunitatea internațională, cerînd acesteia să ia măsuri "urgente și energice pentru a pune capăt politicii agresive a Serbiei" în această provincie, populată în proporție de 90 la sută de albanezi.

La Moscova, cazanul în care fierb președintele și Parlamentul va da în foc

Ruslan Hasbulatov a cerut arestarea a doi membri importanți ai guvernului

Președintele parlamentului rus, Ruslan Hasbulatov, a insistat pe lîngă procurorul general, Valentin Stepankov, pentru arestarea a doi membri importanți ai echipei lui Boris Eltîn, informează FRANCE PRESSE. Hasbulatov i-a acuzat pe Vladimir Sumeiko, prim-vicepreședinte și pe Mihail Poltoranin, director al centrului federal de informații, de corupție. Mihail Poltoranin a declarat postului de radio "Ecourile Moscovei" că a avut loc o întîlnire Hasbulatov-Stepankov, la care a mai asistat vicepreședintele Aleksandr Ruțkoi. Acesta din urmă, împreună cu Stepankov, a fost acuzat, miercuri, la rîndul său, de corupție de către Consiliul rus de securitate. În opinia lui Poltoranin, acestora nu le-a rămas nimic altceva de făcut decît să treacă la contraofensivă.

Tot mai mulți moscoviți vor să-i ierte pe puciștii din august 1991

Aproximativ 4.000 de persoane au manifestat, joi seara, în piața Lublanka din Moscova, în cursul celei de-a doua reuniuni publice organizate pentru a comemora lovitura de stat eșuată, din august 1991, anunță FRANCE PRESSE. În cursul mitingului au luat cuvîntul liderii ai Frontului Salvării Naționale, ultraconservator, și ai Uniunii Partidelor Comuniste. Ei au denunțat guvernul lui Boris Eltîn, sărăcia maselor muncitoare, șomajul și conflictele etnice, adoptînd totodată o rezoluție prin care se declară sprijinul pentru președintele parlamentului, Ruslan Hasbulatov.Conform unor sondaje de opinie, tot mai mulți moscoviți vor să-i ierte pe puciștii din august 1991

Președintele Boris Eltîn vrea alegeri anticipate în octombrie

Președintele rus, Boris Eltîn, a declarat că a pregătit pentru toamnă un "plan de acțiune" împotriva parlamentului, plan al cărui punct forte va fi organizarea de alegeri parlamentare anticipate, informează Reuter și AFP. Apreciind că cea mai mare greșeală a sa, după puciul de acum doi ani, a fost reorganizarea imediată de alegeri legislative anticipate, Eltîn a subliniat că reînnoirea parlamentului este "o prioritate" pe agenda sa de lucru, pentru a crea astfel condițiile adoptării noii Constituții. Fără a da detalii, liderul de la Kremlin a subliniat că, dacă parlamentarii refuză să ia decizia organizării de alegeri anticipate, o va face el însuși pentru ei. Ca răspuns, Ruslan Hasbulatov, șeful parlamentului și principalul opozant al lui Eltîn, a declarat, la fel de categoric, că nu va permite punerea în aplicare a inițiativei prezidențiale.

Opoziția tadjică pregătește ofensiva împotriva autorităților

■ *s-a observat o concentrare masivă de formațiuni ale mudjahedinilor afgani în zonele de frontieră*

După cum relatează agenția Itar-Tass, citînd surse bine informate, liderii insurgenților tadjici, reuniți la sediul statului major al forțelor de opoziție din provincia Tahor-Talukane, au trecut la examinarea planului unei acțiuni armate de mari proporții. Potrivit aceleiași surse, o concentrare masivă de formațiuni ale mudjahedinilor afgani a fost observată în zonele de frontieră Tahore și Badahșan.

Autoritățile de la Dușanbe au fost informate în legătură cu mișcările înregistrate, menționează Itar-Tass. Se precizează că informații similare au fost puse și la dispoziția comandamentului trupelor ruse de grăniceri. **(Rompres)**

O declarație a premierului israelian, Yitzhak Rabin

Aviația israeliană ar putea relua atacurile asupra bazelor Hezbollah din sudul Libanului

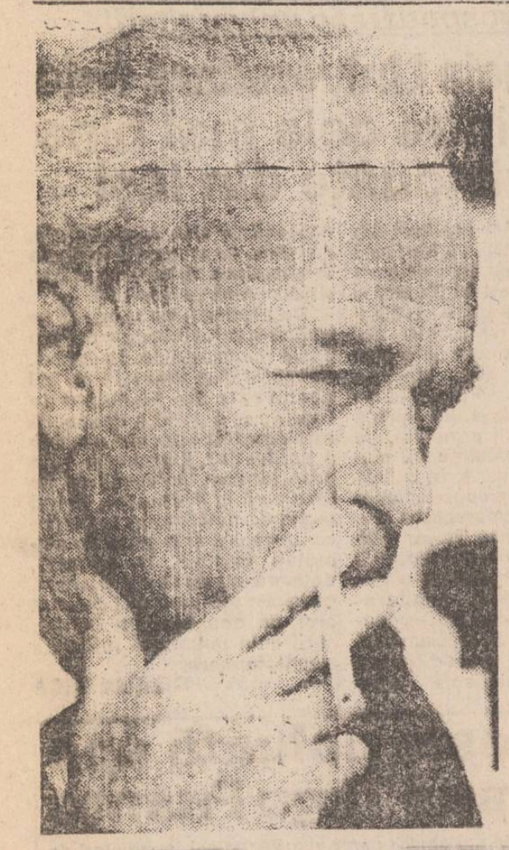

Primul ministru israelian, Yitzhak Rabin, a apreciat astăzi că "armata israeliană va trebui să se adapteze formelor de luptă ale Hezbollahului" după uciderea a nouă soldați israelieni în sudul Libanului de către combatanții proiranieni - transmite agenția France Presse. Pe de altă parte, el a respins o cerere a opoziției de dreapta de a întrerupe negocierile de pace cu Siria, din cauza sprijinului acesteia pentru Hezbollah.

Într-o declarație făcută postului de radio israelian, Rabin a înlăturat, totodată, posibilitatea unui nou război în Liban, comparabil cu cel din 1982, afirmînd că "nu va servi la nimic să se meargă la Beirut sau să fie extinsă zona de securitate", ocupată de Israel, în sudul Libanului. El a reafirmat că Israelul "nu va tolera atacurile împotriva aglomerărilor din nordul Israelului" și a salutat faptul că nu a fost trasă nici o rachetă katiușa asupra teritoriului israelian, în urma ripostei aviației israeliene contra bazelor Hezbollah.

"Grecia vrea ca Macedonia să existe"

■ declară premierul grec Constantin Mitsotakis

Obiectivul Greciei este ca fosta republică iugoslavă Macedonia "să existe și să nu fie împărțită între Bulgaria, Albania și eventual Serbia", a declarat, joi, premierul grec Constantin Mitsotakis, citat de FRANCE PRESSE. "Noi vrem ca ea să existe și vrem ca ea să fie plasată sub influența noastră economică și politică", a adăugat premierul grec, exprimînd speranța că se va putea rezolva, cu timpul, chestiunea numelui Macedoniei. Zilele acestea, un emisar special al guvernului de la Atena se află la New York pentru a purta negocieri cu Cyrus Vance asupra chestiunii macedonene. Lordul Owen, mediatorul Națiunilor Unite în această chestiune, a avut consultări, săptămîna trecută, și cu ministrul macedonean de Externe, Scevo Crvenkovski.

MONITORUL ECONOMIC INTERNATIONAL

Philips lansează un decodor pentru recepționarea imaginilor video prin telefon

Philips a pus la punct un decodor prototip care permite selecționarea și recepționarea programelor video transmise la domiciliu prin telefon, au indicat joi surse ale firmei olandeze, reluate de France Presse și Reuter. Sistemul permite telespectatorului să comande un program video (film) pornind de la o bază de date, decodorul convertind imaginile numerice în imagini analogice redate pe monitorul instalat la domiciliu. În timpul derulării secvențelor video, telefonul rămîne utilizabil în modul tradițional. De asemenea, telespectatorii au posibilitatea de a întrerupe difuzarea pentru a căuta un mesaj anume. Acest prototip va fi testat inițial în Statele Unite, unde necesitatea liniilor telefonice numerice nu reprezintă o problemă. În condițiile în care și alte companii din domeniu, unele chiar din Statele Unite, lucrează pentru punerea la punct a unor astfel de accesorii, prețul decodorului Philips, în cazul în care va fi comercializat, rămîne să fie stabilit.

Autoritățile muntenegrene creează noi locuri de muncă

Confruntat cu o criză economică și socială fără precedent, guvernul din Muntenegru a optat pentru inițierea unor noi lucrări publice ample și a decis deblocarea în acest scop a 300 milioane mărci germane, s-a anunțat joi, în cadrul unui comunicat oficial, citat de France Presse. Acest proiect va permite crearea a 30.000 de locuri de muncă necesare persoanelor aflate în somaj tehnic după intrarea în vigoare a sancțiunilor economice împotriva Iugoslaviei (Muntenegru și Serbia), au precizat oficialitățile guvernamentale. Lucrările proiectate se referă la construirea de drumuri, apeducte, dispensare, școli și complexe sportive. Opțiunea guvernamentală este dezaprobată însă de parlament, care consideră că singura modalitate de adaptare la sancțiuni este ridicarea acestora. În acest sens, Partidul Social Democrat, aflat în opoziție, consideră că această soluție reflectă absurditatea situației în care se află Muntenegru.

LUMEA SPRE CARE NE ÎNDREPTĂM

Crește numărul străinilor delincvenți în sudul Chinei

Străinii care locuiesc ilegal în China și care se îndeletnicesc cu activități ilegale sînt din ce în ce mai numeroși, în special în sudul țării, informează FRANCE PRESSE, citînd un articol publicat vineri în cotidianul "China Daily". Provincia Guangdong, fiind foarte bogată, atrage numeroși străini, care vin aici să se ocupe cu prostituția, traficul de droguri, jocurile de noroc și hoția. În ultimele două săptămîni, 26 de străini, rezidenți ilegali, au fost expulzați din China. Un număr din ce în ce mai mare de rusoaice vin să lucreze în sudul țării, cele mai multe fiind apoi constrînse să se prostitueze.

"Sendero Luminoso" a ucis 55 de indieni din Peru

Cel puțin 55 membri ai unei comunități indiene au fost asasinați, joi, de către trupele mișcării maoiste "Sendero Luminoso" ("Cărarea luminoasă") în regiunea amazoniană din centrul Peru-ului, au anunțat autoritățile provinciei, citate de FRANCE PRESSE. Victimele aparțin tribului Ashaninka.

Căutătorii de aur ucid indieni amazonieni

Cel puțin 40 de indieni Ianomanis au fost uciși de căutătorii de aur în statul amazonian Roraima din nordul Braziliei, informează AFP, citînd Fundația Națională a Indienilor, organism oficial din Brazilia, care se ocupă cu protecția indigenilor. Potrivit sursei citate, bilanțul, care este provizoriu, a fost furnizat de o echipă de ajutor care a sosit la locul masacrului celor peste 40 de indieni amazonieni.

Submarinul nuclear "Komsomoleț" poate provoca o catastrofă ecologică

Submarinul nuclear "Komsomoleț", care a naufragiat pe 7 aprilie 1989 în Marea Norvegiei, riscă să ruginească și să provoace o catastrofă ecologică, a declarat, joi, un specialist rus, citat de FRANCE PRESSE. Evgheni Selivanov, fost comandant de submarin nuclear și membru al comisiei guvernamentale de anchetă a naufragiului, evaluează cheltuielile de scoatere la suprafață a navei la 210 milioane dolari. Durata lucrărilor ar putea fi de mai multe luni. Aflate în criză de fonduri, autoritățile ruse nu au făcut niciodată din ecologie o prioritate. După declarația lui Selivanov, armătura de titan a navei riscă să deterioreze anumite componente, ca urmare a unor reacții chimice nedorite. În cazul unei scurgeri de pe "Komsomoleț", poluarea nucleară s-ar putea întinde din mările nordului pînă la Oceanul Atlantic.

37 de funcționari guvernamentali din Nicaragua au fost luați ostateci

O delegație compusă din 37 de înalți funcționari guvernamentali și deputați a fost capturată joi, în nordul Nicaraguei, de către o formațiune "Contras" (foști rebeli, opozanți ai regimului sandinist), informează France Presse. Delegația oficială urma să se întîlnească cu liderii rebelilor "Contras" pentru a discuta modalitățile de dezarmare a acestora. Printre prizonieri se numără conducătorul Brigăzii Speciale de Dezarmare, lt. col. Ernesto Soza, adjunctul acestuia, maiorul Ivan Portocarrero, doi deputați sandiniști și unul al Uniunii Naționale a Opoziției. Liderul grupului rebel a cerut, în schimbul eliberării prizonierilor, demisia conducătorului armatei, Humberto Ortega, precum și a omului-forte al guvernului, Antonio Lacayo. Rebelii au amenințat că îi vor ucide pe ostateci în cazul unei intervenții a trupelor guvernamentale. Acțiunea teroristă are loc la doar două zile după ce parlamentul a votat o lege de amnistie generală menită să pună capăt violenței în țară. Președintele Nicaraguei, Violeta Chamorro, a denunțat luarea ostatecilor, cerînd rebelilor să depună armele, dar nu a furnizat nici un detaliu cu privire la poziția guvernului față de revendicările înaintate de rebeli. Guvernul l-a contactat pe arhiepiscopul de Managua, Miguel Obando, pentru a servi drept intermediar în negocierile cu atentatorii. **(Mediafax)**

CAFEAUA DE DIMINEAȚĂ

Mezina Veronicăi: Virginia Micle - Gruber

Aurel LEON

Prin 1932-1933, profesorul Constantin Meissner, denumit de vecinul său din strada Buzdugan, Al.O. Teodoreanu, "ultimul nejune junimist al Iașului", agita ideea reînființării societății "Junimea" (idee reluată peste cîțiva ani și de G. Călinescu, care propune "Noua Junime") cîștigînd pentru ea o serie de intelectuali ca: Gr.T. Popa, Ion Simionescu, Eugen și Alfons Herovanu, T. Simenschy, I. Tănăsescu, Al. Claudian, Paul Bujor, Octav Băncilă, P. Bogdan, St. Procopiu, C.R. Ghiulea, C. Săteanu; apoi G. Tutoveanu de la Bîrlad, Artur Gorovei de la Fălticeni, Todiriță Rîșcanu de la Vaslui, D. Furtună de la Dorohoi... Pentru a lăsa impresia unei continuități, s-a discutat cooptarea în societate a bătrînei poete Matilda Cugler-Poni, a urmașilor Negruțești, Mihai și Ella Negruzzi, și a profesoarei Virginia Micle-Gruber, fiică a Veronicăi (Grupul de la "Viața românească" plănuia o nouă revistă, nașa fiind Mihail Sadoveanu).

Atunci, în casa din Buzdugan, am auzit rostindu-se pentru prima dată numele acesta, transcris apoi, în septembrie 1937, pe lemnul unei cruci înfiptă lîngă gardul dinspre drum al țintirimului din Bucium. Știam doar de un inspector Micle de la poliție, un om înalt și melancolic. Mi se pare că mai tîrziu s-a sinucis.

Rezonanța acestui nume propriu a trezit în sufletul imberbului gazetăraș, vînător de senzațional, ecouri insistente: ce faci, nu-ți iei picioarele la spinare? Așadar, direcția Bucium, cu prima haltă la moș Luca, respectiv "La trei sarmale"

La doamna din Piscul Socolei, unde am nimerit făcînd ceva cale întoarsă de la han și urcînd printre garduri de cătină, am intrat cu gîndul la Eminescu. M-a întîmpinat un zîmbet înțelept și o privire de cicoare pe deasupra ochelarilor cu ramă albă de argint, cizelată parcă din părul adunat în coc. O bătrînică măruntă, delicată ca o miniatură de fildeș, dar destul de ageră în mișcări. Se purta ca o castelană în gospodărioara dintre vii. Din gesturi și glas, pe cînd da comenzi din umbrarul așezat în coasta casei, am înțeles că s-a deprins de tînără să conducă. De altfel, Gruber s-a stins în floarea vîrstei. Mi-a surprins mirarea:

- Domnule, eu am moștenit de la mama sînge ardelenesc, și cu el am răzbit. Altfel, mă mîncau cîinii, cum se zice prin Bucium. Mama a fost o femeie grozav de dîrză, și mîndră, ea purta casa, tata era un fel de musafir. Era și foarte ocupat cu rectoratul, cu catedra. Poate era și cam bolnăvicios. În orice caz, mama îl menaja. Dînsa a suferit că n-a avut un băiat; în dorul lui ne-a crescut pe noi, cele două fete, băiețoase. Ca să-i dau postum o satisfacție, copiii mei păstrează numele Micle. Cred că soră-mea Valeria a luat firea tatei și frumusețea mamei, eu invers

Mezina scrisese la rîndul ei poezii ca și Veronica, făcuse traduceri și era o femeie cultă. Dar viața de la Bucium, printre țărani, o ajutase să cunoască glasul simplu și să-i savureze subtilitățile, mai ales că o pasionau problemele de limbă. Mi-a adus din casă niște articole ale lui Artur Gorovei din ziarul "Lumea", în care el scria "nourii ascund stelele și li mistuie lumina". Virginia Micle îi trimise o scrisoare, atrăgîndu-i atenția că nu e corect li, ci trebuie le. Aștepta răspunsul lui conu Artur.

Acest răspuns a venit, dar sub formă de articol, prin toamna lui 1933, și se încheia cam așa: "ne-am războit cu filologia, dar nu ni-am stricat prietenia" Procedeul a cam iritat-o pe dîrza fiică a Veronicăi Micle: a scris articolul intitulat după modul ei de a vorbi "O lecuță de gramatică" și din care citez:

"Neavînd de lucru, m-am apucat să scriu o scrisoare d-lui Artur Gorovei, atrăgîndu-i atenția asupra acestor mici confuzii. D-sa mi-a făcut deosebita cinste de a-mi răspunde prin publicitate, așa încît «noblesse oblige» trebuie să fac și eu la fel. Țin să declar un lucru: n-am pretenții nici de scriitoare, nici de filolog, nici de cine știe ce femeie învățată; sînt pur și simplu bacalaureată în litere și științe, cum era bacalaureatul acum 48 de ani, cînd din 95 de candidați au reușit 34. Am însă pretenția că-mi cunosc foarte bine limba, nu ca grecul despre care vorbește d-l Gorovei și cu care oarecum mă compar. În salonul părinților mei, Ștefan Micle, profesor universitar, și Veronica Micle, cunoscuta poetă, discutau adeseori Mihai Eminescu, cu Titu Maiorescu; se întîlneau Creangă, Miron Pompiliu (eminentul meu profesor de limba română), Vasile Burlă, S. Bodnărescu, I. Pop Florentin și mulți alți membri ai Societății literare "Junimea", așa că am avut ocazia extraordinar de rară s-o învăț nu atît din cărți, cît din auzite".

După numeroase exemple din Caragiale, Creangă, Hogaș, Sadoveanu, Mihai Carp care pledau pentru "ne-ni, vă-vi, le-li", autoarea încheia sigură pe ea: "ne-am războit cu filologia, dar nu ne-am (dativ) stricat prietenia".

Artur Gorovei n-a mai avut replică. Ceva mai tîrziu, filologul August Scriban a intervenit în discuție, decretînd: "Dreptatea e de partea doamnei, nu a domnului".

Mi-a povestit despre Titu și sora lui, Emilia Maiorescu, directoarea pensionatului care a funcționat unde este azi liceul de muzică, și prietenă a Veronicăi Micle, despre mulți care-i încălziseră copilăria și adolescența, numai despre ei, cei doi, împreună, niciodată. Despre fiecare în parte, da.

- E mare păcat să se caute focuri de comoară înșelătoare pe morminte. E chiar o impietate să fabrici legende jignind posteritatea. Ca să înțelegi ce înseamnă Eminescu pentru neamul nostru, să-ți arăt cîteva rînduri primite de la d-l Sadoveanu într-o problemă legată de niște povești despre mama mea, nefericita Veronică (mi se pare, romanele lui Eugen Lovinescu). Din lunga scrisoare cu binecunoscuta slovă mărunță, bătrîna doamnă mi-a dat voie să copiez un scurt pasaj:

"Orientul, care-și mișcă de milenii civilizația pe un plan spiritual, are o frumoasă rîndulală a nobleței. Cînd împăratul japonez răsplătește pe un bărbat pentru merite excepționale și-l ridică la rang de nobil, dintr-o dată toți înaintașii lui, părinți și strămoși, devin nobili chiar dacă au fost niște indivizi desculți, flămînzi și triști. Așa e firesc. Talentul și capacitatea vin de la ei: cinstea în primul rînd trebuie să se îndrepte către dînșii. Eminescu ne-a înnobilat în mod spiritual pe toți. Cum ar putea fi el coborît în tina omenească tocmai de cei pe care i-a răzbunat?"

P.S. Astfel cred că am satisfăcut dorința mai multor cititori și mai ales cititoare, de a afla, cît se poate afla, despre urmașii Veronicăi Micle

"Mihai Golu, ministrul Culturii, e blînd și neputincios"

Interviu cu dl. RADU BOROIANU - vicepreședinte PNL, fost ministru adjunct al Culturii în guvernul Stolojan

- Cum priviți grevele recent încheiate?

- Grevele care au fost și care poate vor urma nu sînt decît o dovadă suplimentară a eșecului total în privința instaurării unui stat de drept în România.

Avem un Parlament șchiop și un Guvern orb și surd și fără mîini - avem un Guvern handicapat. Toate demonstrează că n-a fost o revoluție în România și că nu s-a schimbat mare lucru. Tot ce s-a schimbat, s-a schimbat pavoaz. Schimbările care s-au făcut au fost superficiale.

- Să înțeleg că guvernele Roman și Stolojan, din care ați făcut parte nu ar fi putut să facă, chiar dacă ar fi vrut, ceea ce dumneavoastră doreați?

- Nici nu știu dacă am vrut Că nu am putut - asta știm sigur. Eu nu fac nici o deosebire între faptul cum înțelege rolul culturii actualul ministru de finanțe și cum au înțeles premierii Roman și Stolojan și toți miniștri de finanțe pe care i-a avut România din '89 încoace. Instituțiile de cultură din România nu au avut un statut clar încă din ianuarie '90. Cu toate semnalele pe care le-am tras, în scris și repetat, cînd eram la Ministerul Culturii, nu s-a făcut nimic în această privință.

- Cum îl calificați pe ministrul actual al culturii, Mihai Golu?

- Ca pe un om blînd și neputincios.

- S-a vorbit și se vorbește încă de cel puțin o remaniere a guvernului Văcăroiu în această toamnă.

- Nu este suficient să cadă guvernul Văcăroiu sau să fie o remaniere. E nevoie de legislație și după părerea mea, actualul Parlament este blocat; opoziția nu face decît jocul de diversiune al așa-zisei majorități, în care tot felul de indivizi, în marginea paranoiei, transformă ședințele în scandaluri personale. Cred că este nevoie să ne trezim cu toții la realitate și să ne dăm seama că, pînă la urmă, chiar dacă va costa, avem nevoie de alegeri anticipate, nu numai de remaniere guvernamentală, avem nevoie de un Parlament lucid.

- Cînd credeți că ar trebui organizate aceste alegeri anticipate?

- Cred că nu ar trebui să depășim primăvara lui '94.

- Ca vicepreședinte al PNL, ce-mi puteți spune despre starea actuală a partidului liberal?

Cred că în curînd se va încheia faza de reorganizare a partidului, atît de necesară după eșecul din ultimele alegeri. Toată lumea va avea surpriza găsirii în PNL a unui partid foarte puternic. Noi neam consolidat în teritoriu. Sper că în curînd vom trece de faza declarațiilor și ne vom întruni toți liberalii interesați, pentru a stabili condițiile practice de reuniune a liberalismului.

- Cum colaborați cu altă vicepreședinte PNL, cu Radu Cîmpeanu?

Dl. Radu Cîmpeanu nu este un om politic de neglijat. Cred că domnia sa se află în faza în care trebuie să-și depășească anumite orgolii rănite de insucces.

- Cum veți colabora cu dl. Dinu Patriciu, în vederea unificării liberale, știut fiind că v-ați despărțit zgomotos?

Dacă dl. Patriciu va reuși să treacă peste orgoliile personale, așa cum am reușit noi, cred că unirea va fi posibilă. Mingea e la el în grădină foarte clar acum.

- Deci își va impune jocul?

Dinu Patriciu are acest obicei de a se simți bine numai acolo unde conduce.

- Aveți o opinie vizavi de trecerea a nouă parlamentari PAC la PL'93 al d-lui Patriciu?

Ca gest personal poate fi justificat, ca gest politic, în opinia mea, este o nalvitate, în cel mai elegant termen. Pentru că nu văd cum putem să-ne unim tot despărțindu-ne!

- Inițial, credeam că plecarea celor nouă îl va face pe Nicolae Manolescu să se apropie de PNL. Însă, ultimele declarații ale liderului PAC nu sînt în sensul unei apropieri, dimpotrivă!

- Nu cred că dl. Manolescu și-a formulat pînă la capăt crezul politic. Eu am speranța că, așa cum ar trebui să-i impună inteligența și cultura sa dînsul a lăsat loc pentru o reformulare. Sper din suflet că toți acei care au gîndire liberă: să realizeze că nu nuanțele trebuie să-i despartă, ci esențialul să-i adune!

- Va reveni PNL în Convenția Democratică?

- Noi vrem să dialogăm cu toată lumea. Dialogul nostru cu C.D. este în curs, deja.

Dorin POPA

ultimul vagon poștal

Domnule Primar, chiar nu găsiți un spațiu în Iași pentru firma japoneză Yamaha?

Pe data de 27 iulie 1993, ziarul "Monitorul", cotidian de informații, mi-a publicat un articol cu titlul "Primăria ieseană a refuzat acordarea unui spațiu Firmei Yamaha" Dacă redacția ziarului a putut acorda un spațiu tipografic, înțelegînd importanța subiectului pus în discuție, drept pentru care le mulțumesc, se pare că la Primărie nu a avut nici un ecou.

V-am rugat să dați un răspuns, pentru a aștepta în liniște și speranță rezolvarea problemei. Nu-i exclus ca Primăria să nu citească ziarul "Monitorul". Dar din cîte știu, există un purtător de cuvînt al Primăriei, plătit în acest sens.

Să înțeleg că chiar nu vă dați seama de pierderile și consecințele în plan artistic-muzical pentru orașului nostru, vechi leagăn al culturii românești, căci trăim în Iași, nu la Tg. Jiu, deși nu-i exclus ca celebra firmă japoneză să-și fi deschis și-acolo reprezentanță.

Sau poate v-a deranjat stilul în care am redactat articolul? Eu nu știu care e adevăratul motiv al refuzului acordării spațiului comercial, pentru că nu ați dat răspuns articolului publicat sau n-am aflat, căci dacă aș ști, atunci aș puncta pe acel aspect, așa cum trebuie scris.

Admițînd că purtătorul de cuvînt nu a citit ziarul "Monitorul" totuși dvoastră ați discutat cu cei de la firmă. Domnule primar C. Simirad, am explicat și cititorului neavizat despre acea colaborare în plan cultural, extrem de benefică. Chiar refuzați toate avantajele ce decurg din această tranzacție?

Recent, guvernul japonez a mai făcut o imensă donație în acest sens, unor instituții muzicale. Știți ce a donat pentru Ateneul Român? Repet, insist și adaug. Priviți-o măcar ca pe o afacere rentabilă, dacă celălalt aspect vi se pare minor. Yamaha este una dintre cele mai mari firme străine pe piața românească, un imens trust. Cine poate plăti mai bine un spațiu? Avem nevoie de sponsori, nu? De închiriere și sonorizare gratuită, cînd este vorba de eveniment muzical serios, am explicat, existînd precedent chiar la Iași. Mai mult. Știți că actualmente produsele firmei sînt vîndute în România cu ieftiniri substanțiale față de piața occidentală? Căci japonezul știe să cucerească o nouă piață.

Domnule primar, am spus în articolul precedent că veți fi ușor de convins dacă veți avea timp să discutați cu orice elev, student sau chiar profesor de la Conservator, și nu numai cu ei, căci sînt atîtea genuri cu renume. Au fost niște francezi în Iași și cînd au văzut pe ce instrumente cîntă Conservatorul, au spus că așa ceva se aruncă la gunoi, nu se dă nici măcar cadou. Cum e sunetul așa-i și muzica și astfel sîntem acesta e stadiul nostru. De ce?

De articolele sportive nu mai vorbesc căci mă extind prea mult. Și iar repet. Cărui tînăr din acest oraș nu-i plac muzica și sportul?

Poate iarăși vă agasez. Cînd a fost ales dl. Funar primar la Cluj, se auzea pe la Iași de fostul candidat la președenția țării că vrea să facă cu tinerii din Cluj un soi de "revoluție culturală", că interzicea concerte, se lua de vestimentația lor, cercei în ureche etc. Dar iată că ambițiosul primar de Cluj, de cum i s-a propus, pe loc a fost de acord și imediat a oferit firmei Yamaha un spațiu comercial în "down-town", nu la periferie, căci e vorba de firmă serioasă.

Fără a nega meritele d-voastră de pînă acum, vă reamintesc ce ați promis cînd ați fost investit în funcția de primar al Iașului. Ușa Primăriei va fi permanent deschisă pentru cereri, audiențe și dialog.

Domnule primar C. Simirad, vă spun sincer că aștept un răspuns ferm în această problemă. Dacă nici acum nu veți da o rezoluție, va promit că voi face o listă lungă cu semnături de la compozitori, dirijori, profesori de muzică, elevi de la liceul de muzică, studenți de la Conservator, orchestre, interpreți, artiști amatori, presă, studioul de radio Iași, TVR Iași, directori de instituții culturale, de cluburi, șefi sau patroni de localuri, instructori muzicali etc, încît atunci cînd veți vedea lista, o să spuneți că aș fi bun pentru campania d-voastră electorală.

Să nu credeți că n-am făcut o inspecție prin spațiile comerciale din "down-town" Sînt destule. Sînt consignații cu spații imense, cu etaj, sute de metri pătrați. Și nu departe de Primărie. Sau vizitați magazinul de muzică de lîngă Tribunal. Sînt niște rafturi la perete, iar în restul magazinului poți parca mașini. Două nivele, sute de metri pătrați și ce vînd ei acolo, ce încasări au? Eu nu zic să fie evacuați sau mutați. Soluții sînt multe. Noroc că în Iași s-a construit mai mult. Dacă se vrea, se poate.

Cu respect.

Staverescu Cristian

Casa memorială "Dimitrie Anghel" din Cornești este uitată de Dumnezeu

Parafrazîndu-l pe Mihail Sadoveanu, "nicăieri Anghel nu ar fi scris că la Cornești satele sînt uitate de Dumnezeu și lepădate de dracul din brate" ăm putea spune monumentul de la Cornești este uitat de Dumnezeu și lepădat de autorități din brate.

Oare să reprezinte atît de puțin pentru ei în drept acest monument de la Cornești? Pînă și semidocții dictaturii comuniste au răspuns favorabil în 1970 la insistențele mele și au hotărît deschiderea casei memoriale "D. Anghel" iar urmașii acestor semidocți nu mai aud nimic decît despre interesele lor personale și ideologice. Bat la porțile acestor ciocoi noi care au urmat vechilor ciocoi comuniști din 1990 fără ca cineva să audă.. că ne trebuie și cultură nu numai bișniță și pomografie, hoție și corupție. "Un popor fără cultură e un popor mort", spunea N. Iorga.

Iar monumentul de la Cornești semnifică pentru cultura românească cel puțin următoarele evenimente:

1. Aici se întîlneau cei doi titani ai secolului al XIX-lea, Maiorescu și Kogălniceanu.
2. Aici s-a hotărît pentru prima dată introducerea și experimentarea în România a mașinilor agricole de către profesorul Ion Ionescu de la Brad;
3. Aici s-a născut în 1872 cel ce avea să aducă în răsăritul Europei simbolismul francez al lui Mallarmé;
4. Aici s-au pus bazele, pentru prima dată în România, ale Asociației Scriitorilor Români de către Ovid Densușianu, Emil Girleanu, Șt. O. Iosif și D. Anghel

În 1992, în urma unei audiențe a subsemnatului la primul ministru, s-a adoptat hotărîrea ca acest conac Casa Memorială "D. Anghel" de 10 camere, să fie reparat 5 camere să revină ca Primărie, iar 5 camere să rămînă la dispoziția Consiliului Culturii, readucîndu-se comuna Cornești la matca ei, și, din lipsă de fonduri, administrarea monumentului să se facă pe plan local.

Această înțelegere verbală cu primul ministru a fost confirmată în scris de Departamentul pentru Urbanistică și Amenajarea Teritoriului cu nr. 96/16 martie 1992. Am făcut cunoscut Prefecturii această aprobare, predînd cîte o copie xerox la cabinetul prefectului, la Consiliul Culturii și la Primăria Miroslava Iași de care aparține din 1967 fosta comună a lui D. Anghel.

Autoritățile însă au manifestat un dezinteres atît de mare de parcă ar fi fost vorba de o regiune din "Patagonia" (America de Sud).

Se invocă și aici lipsa banilor.

Sînt două variante de ieșire din impas: a) readucerea comunei Cornești la matca ei pentru a putea face totul pe plan local; b) construirea drumului pe la Horpaz care este deja asfaltat, necesitînd mici reparații, ar reduce cheltuielile împărțit deoarece nu ar rămîne de construit decît 2,5 km de drum față de 7 km de drum pe la Miroslava. Mai mult, 1 km de drum va fi executat de episcopia catolică ce, avînd creșcătorie de animale și 37 ha teren la Dancăș, este dispusă să investească în acest drum. Ar mai rămîne asadar 1,5 km de drum de construit de către Prefectură. Să fi ajuns noi așa de săraci, așa de neputincioși să nu putem realiza o asemenea lucrare pentru ca spusa lui Sadoveanu, "uitată de Dumnezeu și lepădată de autorități din brate" Casa Memorială Cornești să se transforme într-o lumină a culturii românești?

Constantin Asăftei

MONITORUL JURIDIC

Stimați cititori,

Astăzi, la rubrica noastră veți regăsi răspunsurile la scrisorile dumneavoastră primite la redacție în ultima perioadă.

Societăți comerciale cu capital majoritar de stat și privat

Diurna de deplasare

■ **D-na Sava Cornelia din Iași** solicită punctul nostru de vedere privind aplicarea precizărilor Ministerului de Finanțe nr. 183375/1992 - publicate în Monitorul Oficial nr. 4/14 ian. 1993 referitoare la diurna de deplasare și anume dacă acestea sînt aplicabile și societăților comerciale indiferent de apartenența capitalului

În ceea ce privește diurna de deplasare, prin precizările susmenționate se stipulează clar că cuantumurile prevăzute se referă la instituțiile publice și nu la societățile comerciale indiferent de apartenența capitalului

Organul de control care a luat în calcul cuantumurile prevăzute în precizările M.F a făcut un abuz. Acesta nu avea dreptul să extindă prevederile M.F și asupra societăților comerciale. La societățile comerciale cu capital privat, cuantumul diurnei se stabilește prin hotărîrea adunării generale a asociaților, iar la societățile comerciale cu capital majoritar de stat se stabilește prin hotărîri ale Consiliului de Administrație. În Monitorul Oficial nr. 116/2 VI 1993 au fost publicate modificările cuantumurilor prevăzute în precizările M.F la care ne-am referit, fără a se modifica fondul problemei.

De aceea noi vă recomandăm să contestați la Judecătorie procesul-verbal întocmit de organul de control, urmînd ca, în cadrul litigiului, reprezentantul Ministerului de Finanțe să prezinte temeiul legal care se referă la societățile comerciale, indiferent de natura capitalului social

Împrumuturile în valută între persoanele fizice sau juridice

■ **Dl. ing. Sîrbu Ion, Vaslui**, la scrisoarea dumneavoastră vă facem cunoscut că în principiu, împrumuturile în valută sînt interzise. Între persoanele fizice și juridice sînt interzise și plățile în valută. Soluția ar fi ca persoana fizică să schimbe valuta fie la o bancă, fie la o casă de schimb autorizată. Pe teritoriul României moneda este leul

Asociat - angajatul firmei, drepturi bănești

■ **D-na Irimia Anca, din Tg. Frumos**, ne solicitați răspuns la întrebarea, dacă în calitate de asociat al unei firme puteți avea și calitatea de angajat al acesteia?

Orice asociat poate fi angajatul propriei firme, fie cu contract de muncă, fie cu contract de prestare de serviciu

Pentru cetățenii de origine străină trebuie îndeplinite formalitățile solicitate de Camera de Muncă din cadrul Direcției Muncii și Protecției Sociale a județului Iași, dacă respectivul este angajat cu contract de muncă permanent

■ **D-na Georgeta Balaban, din Iași**, ne solicitați să vă comunicăm dacă pentru drepturile bănești neridicate (salarii, dividende) se poate solicita societății comerciale plata, dobînzilor pentru perioada cît acestea nu au fost ridicate

Răspunsul nostru este negativ. Neridicarea drepturilor bănești de către dumneavoastră de la societatea unde funcționați nu vă conferă posibilitatea să solicitați și dobîndă, întrucît dumneavoastră vă revenea obligația să vă prezentați la termenele stabilite pentru a vă încasa drepturile bănești.

În caz că plata drepturilor bănești nu s-a efectuat la termenele stabilite, din vina firmei, cel prejudiciat poate solicita dobîndă, dar numai pe calea unei acțiuni în justiție.

T.V.A. - privind jocurile de noroc

■ **D-na I.S., din Tg. Frumos**, la întrebarea dumneavoastră cu privire la aplicarea T.V.A. privind jocurile de noroc vă răspundem: Art. 6, punctul A, litera h din Ordonanța nr. 3/27.07.1992, privind T.V.A.-ul se referă numai la loteria de stat și de aceea este scutită de T.V.A., art. 13, lit. h, se referă la jocurile de noroc altele decît loteria de stat (în cazinouri, baruri etc.)

Consilier juridic, Mina LOZONSCHI

Notă: Mulțumim tuturor celor ce ne-au scris. Așteptăm cu interes scrisorile dumneavoastră

C.M. de atletism - Stuttgart 1993

Primul record mondial Sally Gunnell

■ *Alina Astafei în "pole position" ■ George Boroi - la cîțiva centimetri de extaz ■ Sergei Bubka - pentru a patra oară! ■ În sfîrșit, Merlene Ottey!* ■

Prăjina a confirmat "clasele" care îl despart pe Serghei Bubka de restul plutonului. La Stuttgart am văzut însă un alt Bubka. Lipsit de infatuarea cu care ne obișnuise, zîmbitor și simpatic, megastarul ucrainean a dorit sincer să ofere germanilor un nou record mondial. Nu a reușit, dar este remarcabil faptul că Serghei este singurul atlet din lume care a reușit să cîștige o probă la toate cele 4 ediții ale C.M. de atletism.

Primul titlu mondial al Rusiei a venit din partea discobolei Olga Burova. Să notăm argintul obținut pentru Australia de româncа Daniela Costian și promițătorul loc 7 al Nicoletei Grasu.

În sfîrșit, în proba feminină de 200 m s-a făcut dreptate și pentru Merlene Ottey. Nu sînt un fan al frumoasei jamaicane, dar ar fi fost o mare nedreptate ca "recordmena bronzurilor" să nu guste măcar o dată din cupa de aur!

Și acum, Alina!

Rezultate din ziua a cincea: 400 mg femei: Sally Gunnell (Marea Britanie) 52,74 s (record mondial); 400 mg bărbați: Kevin Young (SUA) 47,18 s; disc femei: Olga Burova (Rusia) 67,40 m; prăjină: Serghei Bubka (Ucraina) 6,00 m; 200 m femei: Merlene Ottey (Jamaica) 21,98 s.

Clasamente pe națiuni:

Feminin: 1. SUA (3-3-1); 2. China (2-1-2); 3. Rusia (1-2-2).

Masculin: 1. SUA (4-2-1); 2. Kenya (2-0-2).

General: 1. SUA (7-5-2); 2-3. Germania și China (2-1-2); 4. Kenya (2-0-2); 5. Marea Britanie (2-0-2); 6. Rusia (1-4-4).

Cea de-a cincea zi a Campionatelor Mondiale de la Stuttgart a programat 5 finale extrem de interesante, în 4 dintre ele cîștigînd marii favoriți. Dar mai întîi să facem o scurtă prezentare a periplului atleților români pe stadionul din inima landului Baden Würtenberg.

Precum am spus și în numărul de ieri, Alina Astafei a obținut cu ușurință calificarea în finala la săritură în înălțime, în timp ce favorita nr. 1, bulgăroaica Stefka Kostadinova a ratat. Bomba a survenit mai tîrziu, germana Heike Henkel, campioana mondială și marea speranță a fanilor germani ai atletismului, calificată în extremis, și-a anunțat forfait-ul în finală, datorită unei mai vechi accidentări la tendonul lui Ahile. Nu ne bucură necazul altora (dimpotrivă avem o deosebită apreciere pentru excepționala atletă germană), dar este de remarcat că Alina se află în aceste condiții în postura de principală candidată la titlu cu 80 % șanse de reușită. Dar, atenție la cubanezele Ioannet Quintero și Silvia Costa, capabile oricînd de surprize.

Serghei Bubka rămîne asul săritorilor cu prăjina

La 110 mg George Boroi a ratat pe puțin o performanță extraordinară a atletismului românesc, calificarea în finala celor mai buni hurdleri din lume, alături de englezii Jackson și Jarret și americanii Pierce și Dees. Oricum Georgică al nostru a demonstrat că este unul dintre cei mai valoroși reprezentanți ai Europei în această probă.

Spectatorii din Stuttgart și-au exprimat speranțele că în seara zilei de joi vor vedea în sfîrșit un record mondial. Și recordul a venit, numai că nu din partea lui Bubka ci a atletei engleze Sally Gunnell în proba de 400 mg. Cele trei americance și experimentata rusoaică Ponomareva nu au putut face nimic în fața solidei Sally aflată într-o zi de grație care a realizat o performanță istorică: primul record mondial stabilit într-o probă feminină clasică de 5 ani încoace. Precum Sally, nici americanul Kevin Young, cu alura sa de "star NBA" nu a putut fi învins în proba similară masculină. Teribilă decepție însă pentru francezi (cine a urmărit telejurnalul TV5 Europe îmi va da dreptate...), întrucît Stephane Diagana a avut multă vreme argintul în buzunar.

■ *Iulia Negură, Violeta Beclea și Monica Toth au obținut calificarea*

Ieri, în reuniunea de dimineață alte două atlete române au reușit calificarea. Săritoarea de triplu salt Monica Toth a obținut al zecelea rezultat în preliminarii (13,48 m), calificîndu-se în finala care va avea loc astăzi. De asemenea, Violeta Beclea s-a calificat în semifinalele probei de 1500 de m. Nu același lucru se poate spune despre cea de-a doua reprezentantă a României, Elena Fidatov. Joi seara tîrziu, Iulia Negură a participat în seriile probei de 10.000 m, clasîndu-se pe locul 9 în seria sa cu timpul de 32:32,51. Ea va figura printre cele 30 fondiste ale finalei care va avea loc astăzi.

Aruncătorul de greutate Gheorghe Gușet a ratat calificarea.

G.I. NICOLAE

Programul televiziunii române

în perioada 23-29 august 1993

Luni, 23 august

PR.I 14,00 Actualități ● Meteo ● 14,15 Ora de muzică ● Amfiteatrul tinerelor talente ● 15,00 Cursuri de limbi străine ● italiană ● rusă ● franceză ● 15,45 O samă de cuvinte ● Video-biblioteca pentru toți ● 16,00 Actualități ● 16,05 Album de vacanță ● 16,35 Magazin agricol ● Legume de cîmp și prețuri de... piață ● 17,05 Magazin în limba maghiară ● Știri, corespondențe ● La ordinea zilei ● Desene animate ● Ocna de sare ● 18,35 Tezaur folcloric ● Micii maeștri mari ● La Muzeul satului din București ● 19,00 ABC - financiar-bancar ● Ce este Curtea de conturi? (I) ● 19,30 Desene animate ● Perrine ● 20,00 Actualități ● 20,35 Sport ● 20,45 Stagiune estivală la Teatru TV. Trupa pe butoaie (prima parte) - farse populare ambulante. Cu: Mihai Gingulescu, Mihaela Rădescu, Nicolae Cristache, Monica Ristea ● 22,20 Studioul economic ● Construcțiile - un domeniu de mare interes, cu mari resurse ● Investițiile străine în România între ce sînt și ce ar trebui să fie ● 23,05 Repriza a treia ● 23,45 Actualități ● 24,00 Închiderea programului.

PR.2 16,00 Actualități ● 16,05 Melodii la malul mării : Mirabela Dauer, Mioara Feraru, Ramona Bădescu, Paula Mitrache, Gabriel Cotabiță ● 16,30 Desene animate - Pinocchio ● 17,00 Veniți cu noi pe programul doi! Sărbătoarea națională de ieri - astăzi. O nouă formulă de emisiune în care participanți direcți la actul de la 23 August 1944 își vor confrunta opiniile cu cele ale istoricilor ce s-au ocupat de eveniment. Participanți: Gheorghe Buzatu, Șerban Rădulescu-Zoner, Gheorghe Zaharia, Corneliu Coposu ● 20,00 Actualități ● 20,35 Recital: John Williams, Danny Flawers și The Scratch ● 21,00 TVM - Mesager ● 21,30 Lumea sportului ● 22,00 TV5 Europe ● 22,30 TVE Internacional ● 23,00 Secolul nostru. 1900-1914. O lume nouă (1). Documentar ● 24,00 Închiderea programului.

Marți, 24 august

PR.I 7,00 TVM. Telematinal ● 10,00 TVR Iași ● Horoscopul zilei ● Oameni și locuri ● Magazin de vacanță ● 11,00 TVR Cluj-Napoca ● Reporter în anchetă ● Sport ● Salonul artelor ● 12,00 Lumină din lumină (reluare) ● 13,00 Ecran de vacanță ● Curiozități din "Cartea Naturii" ● 13,35 Desene animate ● Prințul și sirena ● 14,00 Actualități ● 14,15 Ora de muzică ● 15,00 Album de vacanță ● Monumente ale naturii ● Cetățile Ponorului ● Itinerare și popasuri istorice ● Pe urmele lui Mircea cel Bătrîn ● 16,00 Actualități ● 16,05 Convietuiri-magazin ● Comunitatea ucraineană ● Ucraina. Documentar artistic ● Comunitatea bulgară ● Muzică ● Ultima oră: Știri și reportaje ● 17,05 Medicina pentru toți ● Atenție la coloana vertebrală ● 17,35 Dragostea și legile ei ● Documentar BBC ● 18,30 De la lume adunate ... ● Pe dealul Bihării-n sus cu Florica Duma ● Cîntece populare ● 19,00 Reporter '93 ● 19,30 Desene animate ● Perrine ● 20,35 Rosturi, rostiri ● 20,40 Sport ● 20,45 Film serial. Dragoste la prima vedere ● Alergînd după lună ● Soția consulului ● 21,50 Universul cunoașterii ● Oglinzile Pămîntului ● 22,35 Cantonete celebre la malul mării. Își dau concursul: Ruxandra Donose, Ionel Voineag, Florin Diaconescu, Ion Stoian ● 23,05 Gaudeamus (noapte de vacanță) ● 23,45 Actualități ● 24,00 Închiderea programului.

PR.2 16,00 Actualități ● 16,05 Poștalionul preferințelor muzicale ● 16,30 Desene animate ● 17,00 Tradiții. Memoria peliculei ● 17,30 Film serial ● Hoțomanii ● 18,30 Sport-Studio ● 19,40 Tribuna non-conformiștilor ● 20,00 Actualități ● 20,35 Recital Steve Wariner ● 21,00 TVM Mesager ● 21,30 Muzică de cameră ● 22,00 TV5 Europe ● 22,30 TVE Internacional ● 23,00 Studioul de literatură ● Literatura română contemporană și limitele proiectelor editoriale ● 24,00 Închiderea programului.

Miercuri, 25 august

PR.I 7,00 TVM ● Telematinal ● 10,00 TVR Iași ● Telex ● Horoscopul zilei ● Patrimoniu ● Magazin de vacanță ● Muzică ● 11,00 TVR Cluj-Napoca ● Lumea copiilor: desene animate ● Music-shop ● Rubrică în limba maghiară ● 12,00 Magazin turistic ● Sfîrșitul războiului rece ● 13,00 Ecran de vacanță ● Curiozități din "Cartea Naturii" (II) ● 13,30 Desene animate ● Prințul și sirena ● 14,00 Actualități ● 14,15 Ora de muzică ● 15,00 Album de vacanță ● Casa memorială "Alexandru Vlahuță" din Dragosloveni, județul Vrancea ● 15,30 Cursuri de limbi străine ● Limba germană ● 15,45 O samă de cuvinte ● Videobiblioteca pentru toți ● 16,00 Actualități ● 16,05 Vîrsta a treia ● Dreptul la memorie, dreptul la istorie ● 16,35 Panoramic muzical ● 17,05 Sport-club ● 18,05 Documentar artistic ● Recviem ● 18,30 Dosarele istoriei ● 23 August 1944 - dimensiune europeană ● 19,00 Arhive folclorice ● Lăutarul - rapsod și dascăl al cîntecului popular ● 19,30 Desene animate ● Perrine ● 20,00 Actualități ● 20,35 Sport ● 20,45 Telecinemateca. Drumul spre lumină (SUA, 1979). Premieră pe țară. Cu: Katherine Hepburn, Ian Saynor ● 22,45 Simpozion. Revistă de literatură și arte ● Cultura românească - un obiectiv politic ● 23,30 La orizont - Europa muzicală ● 24,00 Actualități ● 0,15 Televiziunea prin cablu ● O afacere din care toți cîștigă ● 1,00 Închiderea programului.

PR.2 16,00 Actualități ● 16,05 Romanța amintirilor: Lucia Țibuleac, Anca Liana, Mirela Spânu, Dorin Teodorescu, Lucian Marinescu ● 16,35 Desene animate ● Pinocchio ● 17,05 Teatru TV. "Barbă Albastră" de Charles Perrault ● 18,30 Emisiune în limba maghiară ● Sport ● Știri culturale ● Film serial ● 20,00 Actualități ● 20,35 Sweethears of the rodeo ● 21,00 TVM Mesager ● 21,30 Spectacol de balet în serial: "Spărgătorul de nuci" ● 22,00 TV5 Europe ● 22,30 TVE Internacional ● 23,00 Edilii în dialog cu dumneavoastră ● Sectorul agricol, fratele vitreg al Bucureștiului ● 23,30 Magazin auto-moto ● 24,00 Închiderea programului.

Joi, 26 august

PR.I 7,00 TVM ● Telematinal ● 10,00 TVR Iași ● Telex ● Horoscopul zilei ● Sub semnul întrebării ● Să ne înțelegem ca între oameni ● Muzică ● Magazin de vacanță ● 11,00 TVR Cluj-Napoca ● Chemarea pămîntului ● Omul și societatea ● 12,00 Film serial. "Maguy", episodul 9 ● 13,00 Ecran de vacanță ● Aventurile familiei Ping-Pong ● 13,35 Desene animate ● Tao-Tao ● 14,00 Actualități ● 14,15 Ora de muzică ● 15,00 Album de vacanță ● Muzee și expoziții ● Educație estetică ● Prietenul nostru, calculatorul ● 15,45 Cursuri de limbi străine - Limba engleză ● 16,00 Actualități ● 16,05 Repere moldave ● La izvoarele Bucovinei ● Stînca Șerbești - opera naturii ● 16,35 Repere transilvane ● 17,05 Magazin cinematografic ● Videoghid Bruce Lee, senior și junior, aceeași soartă ● Viața dincolo de spațiu și timp ● ● 18,05 Povestea vorbei ● Greșeli de exprimare în mass-media ● Neologisme, abuz sau inovație firească în evoluția limbii ● 18,35 Teleidiscul muzicii populare: Polina Manolă, Daniela Condurache, Mariana Stănescu, Ion Macovei, Ionuț Dolănescu ●19,00 Itinerare spirituale ● 19,30 Desene animate ● Perrine ● 20,00 Actualități ● 20,35 Rosturi, rostiri ● 20,40 Sport ● 20,45 Film serial: Dallas, ep. 261 ● 21,45 Reflecții rutiere ● 22,00 Studioul economic ● Ce a mai rămas din flota românească de pescuit oceanic ● 22,45 Micro-recitalul formației "Direcția 5" ● 23,05 Confluențe ● 23,50 Actualități ● 0,05 Închiderea programului.

PR.2 16,00 Actualități ● 16,05 Bijuterii muzicale ● 16,30 Desene animate ● Pinocchio ● 17,00 Tradiții ● Arhitectură și interioarele caselor țărănești din Argeș ● 17,30 O viață pentru o idee ● 18,00 Festivaluri pe meridiane ● San Remo International '91 ● 18,30 Film serial: "Oshin" (Japonia, 1983) ● 19,00 Emisiune în limba germană ● Știri ● Agricultură la Sebeș-Alba ● Vacanță la Ruscior ● 20,00 Actualități ● 20,35 Recital Tanya Tucker ● 21,00 TVM Mesager ● 21,30 Documentar artistic ● 22,00 TV5 Europe ● 22,30 TVE Internacional ● 23,00 Lumea ideilor - Știința politică și arta oratorică ● 23,30 Stadion ● 24,00 Închiderea programului.

Vineri, 27 august

PR.I 7,00 TVM ● Telematinal ● 10,00 TVR Iași ● Telex ● Jurnalul artelor ● Glasul poetului ● Muzică ● 11,00 TVR Cluj-Napoca ● Music-shop ● Rubrică în limba maghiară ● Portret de academician ● 12,00 Călătorie în America ● Kansas. Prezent și legendă în ținutule Vestului sălbatic ● 12,30 Descoperirea Planetei ● Breviar olandez ● 13,00 Ecran de vacanță ● Aventurile familiei Ping-Pong ● 13,30 Desene animate ● Tao-Tao ● 14,00 Actualități ● 14,15 Ora de muzică ● 15,15 Album de vacanță ● La orizont - admiterea în învățămîntul superior ● ● Documentar TV: Pe cărări de ape ● 16,00 Actualități ● 16,05 S.O.S. Natura! ● Educația ecologică la ora practică ● Ieșirea din pasivitate ● 16,35 Arte vizuale ● 17,05 Magazin în limba germană ● Știri ● Forumul Democrat al germanilor din Sebeș-Alba ● Germanii din Orăștie ● Excursie pe Valea Vaserului ● Aspecte europene ● 18,05 Pro patria. Emisiune realizată în colaborare cu Redacția Emisiunilor Militare de Radio și Televiziune din Ministerul Apărării Naționale ● 19,05 Cultura în lume ● 19,30 Desene animate ● Perrine ● 20,00 Actualități ● 20,35 Sport ● 20,40 Avanpremieră TV ● 20,45 Film serial. "Pasărea spin" (Anglia-Australia, 1986) ● 21,40 Viața politică ● 22,10 Top 3,2,1. Topul lunii august. De ce-i iubiți pe ● Flash can-can ● 22,40 Goong! Emisiune de critică și actualitate teatrală - Ne-a vizitat o stea ● 23,10 "Să-mi cînți un cîntec de iubire" ● Romanțe și refrene de neuitat: Carmen Rădulescu-Oprea, Matilda Pascal-Cojocărița, George Rotaru, Adriana Mihai ● 23,35 Actualități ● 23,30 Film artistic. "Primăvara romană a doamnei Stone" (SUA, 1961). Premieră ● 1,35 Întîlnirea de la miezul nopții ● Informații din viața și activitatea grupurilor rock ● Sport-star ● Poliția pe față ● Remember ● 2,20 Închiderea programului.

PR.2 16,00 Actualități ● 16,05 Divertisment internațional ● 16,35 Desene animate ● Pinocchio ● 17,05 Sport-magazin ● 18,00 Convietuiri-magazin ● Folclorul minorităților (3). Comunitatea armeană ● Rețete culinare ● Ultima oră ● 19,00 Concertul Orchestrei Filarmonicii "Paul Constantinescu" din Ploiești ● Colocviul criticilor ● 21,00 TVM Mesager ● 21,30 Refrene fără vîrstă ● Recital Nana Mouskouri ● 22,00 TV5 Europe ● 22,30 TVE Internacional ● 23,00 Credo - Magazin de informare și afirmare religios-spirituală ● 24,00 Închiderea programului

Sîmbătă, 28 august

PR.I 8,00 Bună dimineața ... de la Cluj-Napoca ● Itinerare turistice bistrițene - de la Tihuța la Vatra Dornei ● 9,00 Actualități ● 9,10 Tip-top, mini-top - Concurs de muzică și dans pentru copii ● 10,00 Film serial pentru copii. Aventurile lui Black Beauty ● 10,30 Șahul de la A la Z ● 10,40 Documentar științific ● Din lumea animalelor ● 11,10 Pompierii vă informează ● 11,20 Avanpremieră TV ● 11,30 Tradiții ● Un artizan al culturii populare: Anton Pann ● 12,00 Ora de muzică ● 13,00 Emigrație sau exil? ● Ediție specială despre românii din România ● 14,00 Ora 25 - Tranzit TV ● Știri ● Desene animate ● Film documentar științific "Terra X" ● 19,15 Teleenciclopedia ● Istoria omenirii ● Mari rezervații naturale ● Inventii și inventatori ● 20,00 Actualități ● 20,30 Editorialul săptămînii, de Paul Everac ● 20,35 Ora 25 - Tranzit TV ● Film serial "Maddie și David" ● Topul muzical european ● Film serial: "Povestiri cu final neașteptat" ● Știri ● 23,10 Film serial: "Midnight Caller", ep. 27 ● 0,10 Varietăți internaționale: Kim Wilde, Natalie Cole, Olivia Newton-John ● 1,00 Închiderea programului.

PR.2 14,30 Didier Lackwood. Spectacol de varietăți din ciclul "Macadam" ● 15,35 Teatru liric: "Nabuco" de Giuseppe Verdi ● 18,00 Desene animate ● Pinocchio ● 18,30 Film artistic: "Timpul necruțător" (Anglia, 1956) ● 20,00 Actualități ● 20,35 Johnny Rodriquez ● 21,00 TVM Mesager ● 21,30 Jazz magazin ● 22,00 TV5 Europe ● 22,30 TVE Internacional ● 23,00 Săptămîna internațională a muzicii nol, București, 1993 ● 23,30 Pop-club ● 24,00 Închiderea programului.

Duminică, 29 august

PR.I 8,00 Bună dimineața! ● Noutăți culturale la Arad și în țară ● Releul și Cetatea "Siria" ● Rețetă culinară ● Tabără de sculptură la Buteni ● Desene animate ● Cum să ne îngrijim ochii ● Muzică ● 9,00 Actualități ● 9.10 Povesti de vacanță. Abracadabra ● 10,00 Film serial pentru copii: "Noile aventuri ale lui Black Beauty" ● 10,30 Lumină din lumină ● 11,30 Viața satului ● Prezent și perspectivă în agricultura județului Vaslui ● Șomajul și locurile de muncă din agricultură ● 12,55 Hora satului la Vulcana Băi (jud. Dîmbovița): Maria Cîrneci, Ion Dolănescu, Nicolae Oprișan ● 13,20 Reflecții rutiere ● 13,30 Învingătorul. Emisiune-concurs de cultură generală, perspicacitate și divertisment ● 14,00 Actualități ● 14,10 Poșta TV ● 14,25 Video-magazin ● Autografe muzicale ● Desene animate ● Din nou despre OZN-uri ● Muzică și umor ● Olimpicii minții ● Invenții, inventica, inventatori ● Surprize ● 17,40 Convorbiri de duminică - actorul Florin Zamfirescu ● 18,10 Ziua națională a Slovaciei ● 18,30 Vedete în recital ● 19,00 Film serial. "Dallas", ep. 262 ● 20,00 Actualități ● 20,30 Film artistic. "Pierdere de război" (Anglia, 1990). Premieră pe țară ● 22,10 Duminica sportivă ● 22,35 Recital - Cromatic ● 23,15 Actualități ● 23,30 Nocturna de duminică ● Fotbal: Dinamo-Gloria Bistrița ●0,30 Închiderea programului.

PR.2 14,50 Automobilism: Marele premiu al Belgiei - Formula I ● 17,00 Serată muzicală TV ● 20,00 Actualități ● 20,35 Mary-Chapin Carpenter ● 21,00 TVM Mesager ● 21,30 Hollywood rock în concert. Genesis (III). ● 22,00 TV5 Europe ● 22,30 TVE Internacional ● 23,00 Orașe și civilizații ● 23,30 Varietăți internaționale: Donna Summer, Boy George, Eros Ramazzotti

Fotbal

Rezultatele din turul preliminar al Cupelor Europene

■ *Universitatea Craiova trebuie să aștepte returul pentru a-și cunoaște adversara din turul I*

După cum se știe, marți și miercuri s-au disputat meciurile din cadrul turului preliminar al Cupei Campionilor și Cupei Cupelor la fotbal. V-am informat în numărul de ieri că în C1, echipa Croația - Zagreb și-a asigurat practic calificarea, cîștigînd cu 5-0 în Insulele Feroe. Iată și celelalte rezultate:

H.J.K. Helsinki - Norma Tallin 1-1 (1-1); Omonia Nicosia - F.C. Aarau 2-1 (1-0)!; Avenir Beggen (Luxemburg) - Rosenborg Trondheim (Norvegia) 0-2 (0-1); Cwmbran Town (Țara Galilor) - Cork City (Irlanda) 3-2 (2-0); Dinamo Tbilisi - Linfield Belfast 2-1 (1-1); Skonto Riga - Olimpia Ljubljana 0-1 (0-0); Ekranas (Lituania) - Floriana (Malta) 0-1 !!! Meciul Partizani Tirana - Akranes (Islanda) se va desfășura mîine.

În Cupa Cupelor, la Riga, echipa letonă RAF s-a impus neașteptat de greu în fața lui Havnar Boltefag (Feroe) cu doar 1-0. Echipa craioveană Universitatea va trebui să aștepte returul din 1 septembrie pentru a-și afla adversara din primul tur.

Alte rezultate: U.S. Dudelange (Luxemburg) - Maccabi Haifa (Israel) 0-1 (0-1); Bangor City (Țara Galilor) - Apoel Nicosia 1-1 (1-1); F.C. Kosice (Slovacia) - Jalgiris Vilnius 2-2 (2-0); Nikol Tallin - Lillestroem (Norvegia) 0-4 (0-4); Publikum Celje (Slovenia) - B.K. Odense (Danemarca) 0-1 (0-0); Sliema Wanderers (Malta) - Degefors (Suedia) 1-3 (0-2); F.C. Lugano - Neman Grodno (Belarus) 5-0 (1-0); Karpatî Lvov (Ucraina) - F.C. Shelbourne 1-0 (1-0); Valur Reykjavik - Mypa Anjalankoski (Finlanda) 3-1 (0-1).

GIN

Se reiau preliminariile C.M. de fotbal

Mîine, Suedia - Franța, la Stockholm

Mîine se reiau partidele din cadrul preliminariilor C.M. de fotbal 1994, zona europeană. Startul în sezonul de toamnă (decisiv pentru stabilirea echipelor calificate la termenul final) va fi dat de meciul Suedia-Franța, din grupa a VI-a, la Stockholm. Deși oaspeții vor fi lipsiți de aportul fundașului Boli, accidentat, echipa "cocoșului galic" rămîne favorită partidei, mai ales că suedezii au pierdut acum o săptămînă, tot pe teren propriu, în fața elvețienilor (1-2). Dacă francezii obțin victoria în această partidă, ei se pot considera ca și calificați pentru SUA. Clasamentul grupei a VI-a arată în momentul de față astfel:

1. Suedia	6	5	0	1	13-3	10
2 Franța	6	5	0	1	11-4	10
3. Bulgaria	7	4	1	2	12-7	9
4. Austria	6	2	0	4	9-10	4
5 Finlanda	6	1	1	4	4-9	3
6 Israel	7	0	2	5	5-21	2

Ion C. TEODOR

Week-end-ul microbistului

■ *Fotbal - divizia A: Poveste pescărească...*

Dacă doriți să vedeți pe viu unsprezece pescari veritabili, sosiți cu undițe, năpatcă și aruncătoare tocmai de pe litoral (a se citi mingi, echipament și ghete de fotbal), vă sugerăm să urcați astăzi în dealul Copoului. Lăsînd gluma la o parte, credem că fotbaliștii de la Portul Constanța au sosit la Iași (după semi-eșecul de pe propriul teren cu C.S. Faur București) cu speranța de a prinde în cîrlig cel puțin unul din punctele puse în joc. Dorință efemeră, pentru că jucătorii formației Polynx și-au vizat permisele de pescuit la Mangalia! Evitînd plasa aruncată, credem că ei îi vor înghiți, precum balena planctonul, pe lăudăroșii copii ai litoralului. Și să-i vedem atunci ce poveste pescărească vor scorni cînd, la sfîrșitul celor 90 de minute de joc, constănțenii se vor trezi cu năpatca găurită de cel puțin trei ori. Formația pe care Polynx o va alinia în acest joc va fi stabilită în ultimul moment, în funcție de dispoziția de joc a lui Kereszi și de legitimarea portarului Ion Cîmpeanu. Menționăm că, din păcate, tehnicienii ieșeni nu-l pot introduce în teren pe percutantul atacant Zafiris, care pînă la data meciului nu a primit dezlegarea de la Petrolul Ploiești. După cum informează "Gazeta Sporturilor", în cursul zilei de miercuri, Zafiris s-a transferat la echipa prahoveană.

■ *Constructorul în Pantelimon...*

Echipa F.C. Constructorul Iași va încerca să-și recupereze punctul pierdut săptămîna trecută pe stadionul din Katanga în fața cunoscutei echipe bucureștene Faur Celelalte partide ale etapei a II-a: Chimia Rm. Vîlcea - Callatis Mangalia; Steaua Mizil - Gloria Buzău; Acord Focșani - F.C Selena Bacău; F.C. Argeș Pitești - A.S.A. Tg. Mureș; Foresta Fălticeni - Metalul Plopeni; C.S.M. Suceava - Gloria C.F.R. Galați; Flacăra Moreni - Autobuzul București.

Toate partidele vor avea loc astăzi, de la ora 11,00, cu excepția meciurilor de la Focșani și Pitești, incluse în programul concursului Pronosport, care se vor disputa mîine.

■ *Divizia B: C.F.R. Tepro la Rădăuți*

După startul victorios din prima etapă, divizionara B ieșeană se va deplasa la Rădăuți unde va primi replica echipei locale Bucovina, echipă care debutează de fapt în această ediție. Vă reamintim că echipa din Rădăuți a pierdut în prima etapă, la masa verde, la Gura Humorului, datorită faptului că o parte din jucătorii săi nu au avut echipamentul în regulă. Feroviarii păscăneni vor da ochii pentru prima dată în acest sezon, cu propriii suporteri, urmînd să întîlnească duminică de la ora 11, pe stadionul din Pașcani, pe Minerul Gura Humorului. Celelalte partide: C.S. Mecanex Botoșani - FEPA'74 Bîrlad; Cetatea Tg. Neamț - Minerul Comănești; Meconerg Onești - Harghita Od. Secuiesc; Nitramonia Făgăraș - Petrolul Moinești; A.S.A. Cîmpulung - Aerostar Bacău; Mureșul Toplița - Vrancart Adjud; Melana Săvinești - Rapid Miercurea Ciuc; Cotidian Bacău - ISAMA Sf. Gheorghe.

■ *Rugby: Începe campionatul!*

În divizia A2 la rugby, "voinicii" de la Politehnica Agronomia Iași, cu un nou antrenor la timonă (prof. C. Florescu), vor debuta astăzi, de la orele 10, pe terenul Agronomia din dealul Copoului. Adversară le va fi echipa Chimia Năvodari. La început de campionat, le urăm succes rugbiștilor ieșeni, promovarea în divizia A1 și, nu în ultimul rînd, să calce pe urmele juniorilor.

Leonard CĂNĂNĂU
G.I. NICOLAE

Fotbaliste la... cosit!

Echipa feminină de fotbal Zimbrul din Suceava a fuzionat datorită dificultăților financiare cu Montana Cîmpulung Moldovenesc. În prima etapă, noua echipă cu sediul în orașul de la poalele Rarăului a făcut meci nul cu Rapid Oradea (locul III în ediția trecută).

Rezultatul a fost considerat mulțumitor de sponsorul principal al echipei dl. Jean François Hourrier din Franța, dar spectatorilor nu le-a scăpat faptul că fetele au jucat obosite, fără vlagă. Unul dintre motivele acestei stări a fost efortul făcut cu o zi înainte de partidă, cînd întreaga echipă a participat la strînsul recoltei de pe gazonul stadionului din Cîmpulung Moldovenesc... **(Mediafax)**

MICA PUBLICITATE

ELECTRONICE

• Vînd televizoare NEI, 1 an garanție. Tel 142225, interior 211. (11606)

VÎNZĂRI

• Vînd var, non-stop, în orice cantitate, pentru societăți și persoane fizice Str. Trei Fîntîni, Șoseaua Bucium, Tomești, lîngă serele Vlădiceni (11791)

• Vînd canapea extensibilă, perfectă stare Tel 111791 (11903)

• S.C. MONDEX S.R.L. vinde en-gros, la prețuri foarte avantajoase alcool rafinat 96 grade; săpun rufe; tricotaje BBC și PNA; vatelină. Relații la sediul societății, str. Păcurari nr. 21, Iași. (11885)

• Vînd combină frigorifică mare, 3 uși, motocicletă Voshod, 175 cm c, mașină cusut Ceaika și 3 butelii dubie Tel 133588 (11854)

• Vînd avantajos miere extrasă în prezența cumpărătorului Tel 120384, duminică seara (11859)

CUMPĂRĂRI

• Cumpăr valută Tel 161786. (11858)

ÎNCHIRIERI

• Închiriez pe valută apartament mobilat 2 camere, Podu Roș. Tel 149998

• Caut garsonieră Ofer 15-20 mii lei/lună. Tel 133903.

OFERTE SERVICII

• Execut fotografii alb-negru și color cu diverse ocazii Calitate ireproșabilă Tel 144305

• Filmări video de calitate, convenabil Tel 141672, 142528 (11827)

• Tineri căsătoriți, îngrijim bătrîni (persoană handicapată) pentru preluare în spațiu Tel 172454, după ora 21.00, pentru Valerică (11857)

LOCURI DE MUNCĂ

• S.C. Moldomobila S.A. Iași, str. Bucium nr 34, scoate la concurs 3 (trei) posturi de electricieni Condiții: buletin de orașul Iași; categoria de încadrare minim IV. Concursul va avea loc în data de 2.09 1993, ora 9,00. Relații la sediul unității sau la telefonul 134620/146.

DIVERSE

• Grup Școlar Materiale de Construcții Iași, tel. 131986, organizează concurs de admitere pentru anul școlar 1993-1994 la următoarele forme de învățămînt Liceu - curs de zi - clasa a IX-a, pentru profilele - matematică-fizică - 26 locuri, - mecanic - 20 locuri; - materiale de construcții - 30 locuri, Școală profesională - curs de zi - anul I - meseria ceramist - 49 locuri

• S.C. SPÎNU S.R.L., cu sediul în localitatea Tomești, județul Iași, anunță majorarea prețurilor cu 80 %, începînd cu data de 1.09.1993. (11901)

• S.C. OMALEX S.R.L. anunță că, în conformitate cu noile reglementări, intenționează să mărească adaosul comercial practicat și comisionul la maximum 100 %. (11904)

• S.C. OMALEY S.R.L anunță că, în conformitate cu noile reglementări, intenționează să mărească adaosul comercial practicat și comisionul la maximum 100 %. (11904)

FELICITĂRI

• Familia Craus Mihai și Maria - nași, urează finei lor, Vacaru Mariana, cu ocazia împlinirii vîrstei de 18 ani, un călduros "La mulți ani", multă sănătate și fericire în viață. (11897)

MATRIMONIALE

• Italian, patron office import-export diamante, pietre prețioase și aur, absolut singur înăuntrul sufletului, necăsătorit, stare materială foarte bună, 48 ani, cu spiritul încă tînăr, prezentabil, de o fidelitate absolută, nebăutor, nefumător, maximă seriozitate, caut exclusiv domnișoară /doamnă tînără, frumoasă, afectuoasă, 20/35 ani, chiar și divorțată, interesată de cunoașterea mea doar în scopul unei căsătorii din dragoste. Scrieți-mi, atașind o fotografie. Adresa mea: Camerin Giorgio. Via San Salvatore 38/F, Valenza (AL), Italia, tel. 0131/953117. NB. Telefonare non serve, non voglio/Scrievetemi tassati-vamente in italiano, non importa errori, per foto intendo faccia, fronte e profilo, intera persona, in piedi, fronte e profilio, la descrizione deve esser dettagliata plu'possibile, e'inutile scrivere senza i requisiti richiesti, la lettera verra'cestinata. Se dopo i tempi tecnici postali non ricevete riposta, la riposta vi e'gia stata data e'negativa non solecitate grazie. Tutto si fara'per corrispondeza fino alla mia decisione d'incontro.

CONDOLEANȚE

• Salariații ITA S.A. Iași transmit condoleanțe colegei lor Plumbu Ana pentru decesul prematur al fiicei sale, PLUMBU ADRIANA. Dumnezeu să o ierte. (11900)

• Familia Ghiurțu Mihai regretă trecerea în neființă a dragei lor nașe SMARANDA GHEORGHIU. Sincere regrete.

• Leagănul de Copii, Secția 1 este alături de familia Coșatea Ofelia în aceste clipe de grea suferință, la pierderea soțului

MULȚUMIRI

• Ecaterina Dodolschi, pensionară din Iași, mulțumește pe această cale d-nei doctor Erica Rudnic și întregului personal de la Spitalul de Boli Contagioase, pentru buna îngrijire de care s-a bucurat în timpul internării. (11902)

ABC REBUSIST (5)

Următoarea problemă asupra căreia ne vom opri de această dată este TRIVERBUL

Problema se definește cred chiar din denumirea sa și anume fiind un același gen de problemă ca și biverbul cu mențiunea că aceasta de acum are soluția alcătuită din trei cuvinte.

Nu vor lipsi la denumirea problemei TEMA (BIDETERMINAREA) și cheia

Iată un exemplu:

TRIVERB (4, 2, 9) 'UNSOARE'

ULAN

Soluția: ULEI DE MESTEACAN (U-L-E-IDEM/ESTE A-CA-N)

Alt exemplu 'ÎN GRĂDINĂ' (Triverb: 3, 3, 7)

iL iL L×L=F

Soluția LIA UDĂ FLORILE (L-I-AU/DĂ-F-L ORI-LE)

(Probleme preluate din 'REBUS' nr 301 și 303)

Și în fine, un al treilea triverb, pe care vi-l propun spre rezolvare:

'SPORTIVĂ' (6, 2, 5)

VSFA

Ultima problemă, dar și cea mai completă din această serie, este CRIPTOGRAFIA. Deosebirea constă doar prin faptul că soluția sa are un număr nelimitat de cuvinte, începînd de la minimum 4.

Practic, dacă cu primele trei am alcătuit cuvinte și propoziții, CRIPTOGRAFIA ne permite să trecem la frază.

Titlul problemei derivă din cuvintele grecești KRIPTOS # ascuns și GRAPHEIN # a scrie, însăși denumirea sa fiind demult tradusă ca 'SCRIERE ASCUNSĂ'.

Scrierea incriptată s-a folosit încă din cele mai vechi timpuri, anticii Homer, Plutarh și Herodot aducînd referiri în acest sens.

Romanii au inventat un sistem de criptografie, cunoscut sub denumirea de ALFABETUL LUI IULIUS CEZAR.

În Evul Mediu, scrierea criptografică a fost des utilizată la Curtea din Constantinopol și la alte mici curți italiene

Abatele Johannes Trithme (1462-1516) este primul autor german care a scris o carte despre criptografie și inovator al unui sistem de scriere secretă

Fizicianul napolitan J.B. Porta (1560-1645) este considerat 'părintele criptografiei moderne'

Mai nou, o seamă de clasici ai literaturii universale au analizat probleme ale scrierii criptografice sau chiar au inventat asemenea scrieri. E vorba despre Francis Bacon (1561-1626), Balzac, E.A. Poe (1809-1849) în 'Cărăbușul de aur', Jules Verne în 'Mathias Sandorf' (1885)

În țara noastră, prima lucrare de criptografie modernă datează de la 1880 și aparține lui Elie Bosianu

În acceptul modern al enigmisticii romnești, o mare importanță se acordă reducerii coeficientului de economie (raportul dintre numărul de elemente folosite în prezentare și numărul de litere al cuvîntului soluție)

Iată un exemplu, de excepție

'LA MASĂ' (3, 5, 2, 4)

Soluția VÎR GULAȘ ÎN GURĂ (VIRGULA SINGURĂ)

,

(Rebus nr 89 - 5 martie 1961)

Un alt exemplu

'LA CUMPĂRĂTURI' (2, 2, 5, 6)

UI

Soluția: EU AM PLASA TANȚEI (E-U-AMPLASAT-ANTE-I)

(Rebus nr 300 20.12 1969)

Și un al treilea exemplu 'LA SPĂLĂTORIE' (2, 5, 2, 6, 8)

PR T MAL

Soluția: PE SÎRMĂ ÎS USCATE CĂMĂȘILE (PE-ȘI-R-MAI-SUS-CA-TE-CA-M-A-ȘI-LE). Rebus nr 186 - 20 martie 1965

În final vă propun spre dezlegare următoarea criptografie:

'DUPĂ O ȚUICULIȚĂ' (7, 4, 2, 7)

SPOR

Soluția biverbului propus în numărul precedent era următoarea:

APĂ REGALĂ (A-PAR-EGAL-A)

Mihai OLARU

TELEFOANE UTILE

• SALVARE 961
• POMPIERI 981
• POLIȚIE:
Inspectoratul Județean - 146666, 140020, 146840; Municipiu - 146850; Serviciul Circulație - 140070.
• AGENȚIA CFR: 147673
• INFORMAȚII GARĂ: 146333
• AUTOGARĂ: 146587
• AGENȚIA TAROM: 115239
• INFORMAȚII AEROPORT: 178126
• STAȚII PECO:
Baș Ceauș - 176865; Aurel Vlaicu - 175812; Bucium - 132891; Crișan 112182; Păcurari 164142; Sărărie 147480.
• DISPECERATE:
RA Gaz-Metan - 141737; RA Apă-Canal 142451; Renel - 147070, deranjamente - 147070; Termoficare - 141956; RA Locuința - 112434; Telefoane - Deranjamente - 921; Protecția mediului - 147010.
• GARDA FINANCIARĂ: 112851, 112427
• ADMINISTRAȚIA FINANCIARĂ: 143030
• NOTARIAT: 147574
• TRIBUNAL: 146300
• PROCURATURĂ: 146630
• CAMERA DE COMERȚ: 117757
• CENTRUL MILITAR JUDEȚEAN: 146370
• HOTELURI: Moldova - 142225; Traian - 143330; Unirea - 142110; Sport - 137817.
• POLICLINICA CU PLATĂ: triaj informații - 117244.
• OFICIUL JUDEȚEAN PENTRU PROTECȚIA CONSUMATORILOR: 145392

R.A.J.A.C. Iași scoate la licitație publică, în plic închis, pentru închiriere, spațiile situate în clădirea Băii Populare - piscina, situată în municipiul Iași, str. Uzinei nr. 2, în suprafață totală de 473,5 mp

Licitația va avea loc pe data de 30.08.1993 ora 10.00, la sediul R.A.J.A.C. Iași, str. M. Costăchescu nr. 6, cînd se vor deschide plicurile în prezența oficialităților.

Condiții de participare:
- să fie cetățean român sau agent economic român;
- să se înscrie pentru participare la licitație pînă la 27.08.1993, ora 11.00, la R.A.J.A.C. Iași;
- să facă dovada depunerii la casieria R.A.J.A.C. Iași a următoarelor sume:
- 10 000 lei taxa de participare, inclusiv caietul de sarcini;
- 200 mii lei garanția de participare la licitație;
- să liciteze pentru închirierea întregii clădiri, cu menținerea destinației acesteia.

JUDEȚUL
rajac
IAȘI

Compania de Turism NET organizează zilnic prin Agenția de Turism COLIBRI:

Transport cu autocarul pe ruta Iași - - Constanța - - Mangalia și retur

Plecare ora 4.30

Înscrieri zilnic la sediul agenției, Casa Modei et. 1, între orele 9.00 - 17.00.

Prețul unui loc este de 3.500 lei

NET prin Colibri

ORGANIZEAZĂ

sejururi de 10 zile pe litoral în stațiunile:

VENUS - Hotel Veronica - 22.810 lei
JUPITER - minihoteluri - 20.000 lei
- Hotel Meteor - 27.660 lei
CAP AURORA - Hotel Onix - 29.365 lei

Înscrieri și informații suplimentare la sediul Agenției de Turism "NET-COLIBRI" (Casa Modei - mezanin) zilnic între orele 9.00-17.00

Agenția de Turism NET

iceberg

Cremă glasată
Icecream
Crème glacée

Conține: arome naturale (sau fructe), zahăr, grăsimi, emulgatori, anticristalizatori. Păstrată la -18°C termen de garanție 12 luni

S.C. "International Impex" S.R.L., Iași

IAȘUL-CAPITALA ROMÂNIEI prin crema glasată Iceberg

Produs al societății Internațional Impex S.R.L. Iași tel., fax: 098/116209

Desertul ideal pentru familia dumneavoastră. Cadoul ideal pentru prietenii dumneavoastră.

Se găsește la punctele de desfacere din: magazinul alimentar Central, cofetăria Amandina, Hala Centrală, alimentara Pescăruș, Petro's, Indiana, Ceso, Nip,s.a..

Iași, Str. Cuza Vodă nr. 56 Tel. 115151, telefax 142030

LATIN IMPEX S.R.L. Societate Comercială Mixtă Româno-Italiană

vinde en gros și en detail:

• **VOPSEA** în tuburi spray, culori clasice și speciale (fluorescente și cromate)
• **FAIANȚĂ** și **GRESIE** import Italia
• Articole **DESEN, SCRIS** și **PROIECTARE**
• **ARAHIDE** sărate în pungi vidate (50, 100 g)
• **MAȘINI MECANICE** pentru aplicat **PREȚURI** (Japonia)

Deschis zilnic 9.00 - 19.00

OFERTA NOASTRĂ ESTE CEA MAI BUNĂ!

compan IAȘI

MOARA PĂCURARI

Șos. Moara de foc nr.2 tel 098/16.27.06

Vă oferă en-gros și en-detail, la cele mai bune prețuri din țară, din depozitele morii, respectiv magazinele proprii de desfacere a produselor de panificație (magazine de pîine):

-făină albă(000)
-făină albă
-făină intermediară
-griș

RENUMELE NOSTRU GARANTEAZĂ CALITATEA!

Citiți Monitorul

Această casetă luminoasă se află pe toate autoturismele TAXICOM S.A. Iași (TAXI DE STAT) și aparține **Agenției de publicitate NORD-EST**

În acest spațiu publicitar se face acum reclamă cotidianului MONITORUL

În aceeași casetă poate fi mîine și reclama dumneavoastră.

Pentru aceasta vă rugăm să contactați

Agenția de Publicitate NORD-EST str. Smîrdan nr. 5 tel. 17.25.57 fax 14.45.77

© N-E Advertising 1993

RADIO NORD-EST

Tel 14.55.30 ,14.24.46; fax 14.63.63

DE LUNI PÎNĂ VINERI
15⁴⁰ - Info Sport
16⁴⁰ - Financiarul
17¹⁰ - Punctul pe i

SÎMBĂTA
15³⁰ Top N .Top Nervos

Luni-Vineri 12⁰⁰ -17⁰⁰
Sîmbăta 14⁰⁰ -17³⁰
Duminica 23⁰⁰ -04⁰⁰

monitorul

Director onorific: AUREL LEON

DAN RADU - redactor șef
OVIDIU SIMONCA - redactor șef adjunct
Tudor Agavriloaei - secretar general de redacție

EVENIMENT: TONI HRITAC (șef secție), Mihaela Căpănău, Dan Fodor, Cristian Hanganu, Dumitru Hariga, Dragoș Hușanu, Silviu Labeș, Cristina Leca, Sorin Simon, Adina Scutelnicu, Ovidiu Scutelnicu, Săndel Tacu.
FOTOREPORTER: Constantin Plop
POLITIC: Radu Meșniță, Lucian Poștu, Cristien Racu
ECONOMIE: COSTEL STROESCU, Mihaela Brezeanu, Alin Tocan.
REPORTERI SPECIALI: Vasile Cojocariu, Dorin Popa
SPORT: G.I. NICOLAE, Leonard Cănănău, G. Anghel, Victor Grădinariu, I.C. Teodor
REDACTOR DE SERVICIU: Ion N. Oprea
GRAFICA Lucian Amarii, Daniel Melinte
RECLAMA-PUBLICITATE: DANIEL SÎRBU, Cătălina Ailiesei, Liliana Cozma, Maria Vornicu.
CULEGERE - TEHNOREDACTARE COMPUTERIZATA: Cornelia Agavriloaei, Cerasela Cirimpei, Petronela Macovei, Florin Pavel, Liliana Signeanu, Mihaela Spineanu.

Mona Dîrtu - editor NORD EST PRESS.
Cristina Popescu - director de programe RADIO NORD-EST
Livia Susanu - director de producție RADIO NORD-EST

EDITOR

Nord-Est s.r.l.

NORD-EST s.r.l.

Director general
ALEXANDRU LĂZESCU
Director literar-artistic
FLORIN ZAMFIRESCU
Director comercial
CEZAR CALUSCHI
Manager Gabriel Rusu

ADRESA REDACȚIEI: *Str. SMÎRDAN nr.5*
Tel. 17.25.57 (centrala)
Fax: 14.45.77

ABONAMENTELE se pot face la orice oficiu poștal din țară. MONITORUL figurează în catalogul presei interne la poziția 838

Tiparul executat la S.C. DOSOFTEI S.A. Iași

Premiere cinematografice ale săptămînii viitoare:

"Gladiatorul"

■ *Un film zguduitor despre un tînăr care a ales boxul ca mijloc de a scăpa de sărăcie și de a supraviețui într-o lume nedreaptă*

Producția a studiourilor "Price Enterta Inment" și "Steve Roth" sub egida companiei "Columbia Pictures", S.U.A., 1991. Subiectul: Djordje Milicevic și Robert Mark Kamen. Scenariul: Lyle Kessler și Robert Mark Kamen. Imaginea: Tak Fujimoto. Muzica: Brad Fiedel.

Regia: Rowdy Herrington.

Cu: James Marshall (Tommy Riley), Cuba Gooding Junior (Lincoln), Cara Buono (Dawn), Jon Seda (Romano), Robert Loggia (Taica Jack), Ossie Davis (Noah), Brian Dennehy (Jimmy Horn), John Heard (Tatăl lui Tommy).

Distribuitor: Guild Film Romania.

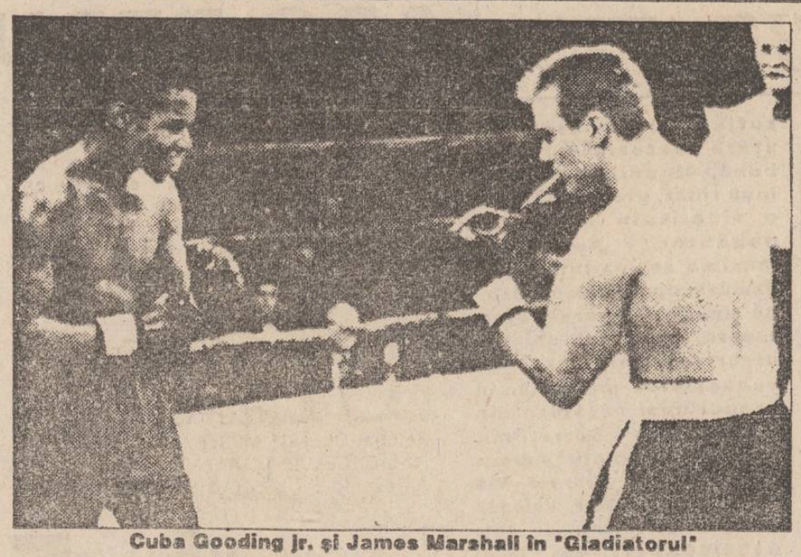

Cuba Gooding jr. și James Marshall în "Gladiatorul"

"Gladiatorul" este povestea dramatică a unui tînăr nevoit să aleagă boxul ca mijloc de a scăpa de sărăcie și de a supraviețui într-o lume nedreaptă. Nemaiputîndu-și permite să trăiască într-un cartier decent, Tommy și tatăl său se mută într-o suburbie din sudul bătrînului Chicago, în South Side, zonă rău famată datorită altercațiilor dintre albi și negri, luptelor de stradă și existenței unor arene în care se practică, în mod ilegal, meciurile de box brutal. Unul din organizatorii întrecerilor de box pe bază de pariuri este managerul Jimmy Horn, care reușește să-l atragă și pe Tommy în lumea sportului secret. Fost boxer de categorie grea, Horn își tratează luptătorii ca pe niște gladiatori, dîndu-le speranța unei viitoare glorii profesionale - promisiune pe care nu și-o ține niciodată. Cea mai puternică armă a lui este tensiunea rasială a străzii, de care se folosește pentru a alimenta agresivitatea în meciurile de box. Această tactică transformă acțiunea din ring într-un război disperat. Intrarea în ring a lui Tommy în calitate de "marea speranță albă" îl bucură pe Horn, întrucît un nou campion înseamnă, pentru el, mai mulți spectatori în arene, mai multe pariuri, mai multe venituri. Îl încîntă în mod special faptul că pielea albă a lui Tommy îi pune pe acesta într-o relație de puternică adversitate față de ceilalți boxeri de culoare. Unul dintre aceștia este Lincoln, mîndria lui Horn, un negru formidabil pentru care pumnii reprezintă singura modalitate de ieșire din ghetou. Cînd Tommy ajunge să-i salveze viața lui Lincoln, între cei doi tineri se formează o relație specială, pe care cinicul Horn o va pune la încercare în arenă. Dawn, prietena din liceu a lui Tommy, de care acesta se îndrăgostește sincer, nu vrea ca el să se mai expună brutalităților boxului ilegal. După victoria obținută asupra unui rival supranumit "Moartea Neagră", el este tot mai mult solicitat, dar și speculat de către Horn. Tommy rămîne în lumea de iad a meciurilor destinate unui public însetat de violență, deoarece el are nevoie de bani mulți pentru a achita datoriile făcute de tatăl său, care-și irosise viața între chefuri și jocuri de noroc. Aici el îl va cunoaște și pe Romano, boxerul cubanez care se poartă cu el ca un prieten și care îi dezvăluie realismul crud al acestui mediu corupt.

Cuba Gooding Junior, interpretul lui Lincoln, consideră că "deși lupta se dă între un boxer alb și unul negru, nu există nici o barieră între ei, fiindcă amîndoi au problema sărăciei. Tommy și Lincoln sînt în aceeași situație disperată, încercînd să facă orice pentru a supraviețui".

Împotriva lui Tommy și Lincoln este managerul Horn cu organizația lui, pentru care denumirea jocului este "meciuri pe pariuri, nu box". Pentru Horn, tinerii boxeri sînt doar mărfuri, un mijloc de a obține bani, nimic altceva. Lui nu-i pasă de viața și sănătatea lor, folosindu-i doar pentru a-și mări propria miză.

"Gladiatorul" - al treilea film al regizorului Rowdy Herrington după thrillerurile "Road House" (cu Patrick Swayze) și "Jack lovește din nou" (cu James Spader) - intră, prin ținuta impecabilă a realizării, în seria celor mai bune filme despre box turnate de studiourile hollywoodiene, între care se remarcă pelicule celebre ca: "Somebody Up There Likes Me" ("Cineva acolo sus mă iubește") cu Paul Newman, "Champion" ("Campionul") cu Jon Voigt, "Rocky" cu Sylvester Stallone și "Raging Bull" cu Robert De Niro. La reușita filmului o contribuție hotărîtoare a avut-o Jimmy Nickerson, consultantul tehnic în probleme de box, căruia i s-au alăturat și campionul mondial Benny Urquidez "The Jet" și antrenorul Luis Defreitas. Jimmy Nickerson este socotit specialistul "numărul 1" în filmele de box. Inițial, el s-a remarcat în concursurile de rodeo, după care s-a îndreptat spre cascadoria de film. Asemănarea fizică cu James Caan i-a deschis lui Jimmy Nickerson colaborarea la filme ca: "Slither", "Freebie And The Bean", "The Gambler", "Rollerball". Tot el i-a dublat și pe Jeff Bridges, Elliott Gould, Lee Horsley și a realizat cascadele la superproducțiile: "Hindenburg", "To Live And To Die In L.A.", "Tucker", "Matt Houston", "Guns Of Paradise", "Mann In Machine". În 1987, Nickerson a cîștigat două premii importante pentru cele mai bune cascadorii cu autovehicule și pentru cea mai spectaculoasă secvență din thrillerul "To Live And To Die In L.A.". Fiind și boxer amator de categorie grea și antrenîndu-se cu staruri ale ringului (Joe Frazier, Roberto Duran și Eddie Mustafa Muhamed), Jimmy Nickerson a început să se afirme și în calitate de consultant în probleme de box la filmele care se ocupă de acest sport spectaculos. "Rocky I", "Rocky II", "Raging Bull", "Jack Dempsey", "Tough Enough", "Kick Boxer", adevărate best-selleruri cinematografice, poartă girul maestruiui Jimmy Nickerson.

Filmul "Gladiatorul" constituie un eveniment plăcut nu numai pentru admiratorii întrecerilor pugilistice, ci și pentru fanii muzicii rock și rap. Pentru a sublinia ritmul incitant al acțiunii și dialogului, coloana sonoră a filmului "Gladiatorul" beneficiază de prestația unor valoroase staruri rock și rap de prim ordin, precum și a unor noi veniți care promit mult: Warrant, Civilles & Cole, 3 RD Bass, Cheap Trick, P.M. Dawn, Gerardo, Tony Terry, Latin Science și Martin Page.

Warrant - una din formațiile rock cu cele mai mari încasări - interpretează, în film, două melodii: un remake după "We Will Rock You", care se derulează pe parcursul scenei culminante a filmului și "The Power", o partitură nouă, care poate fi auzită în scena în care Tommy exersează singur în apartamentul său.

Civilles & Cole, un duo cu multe hituri în ultimii ani, interpretează melodia "Pride" ("In The Name Of Love").

3 R.D. Bass - una din cele mai bune formații rap - ne oferă melodia "Gladiator", scrisă special pentru acest film.

Cheap Trick - altă formație rock de renume - reușește prin melodia "I Will Survive", să exprime spiritul de luptă care domină filmul.

Frații Prince Be și D.J. Minutemix din duetul rap "P. M. Dawn" dau glas cîntecul "For The Love Of Peace".

Gerardo, lider al mișcării Latin Hip-Hop, cîntă "Latin Till I Die" ("Oye Como Va").

Tonny Terry interpretează "Hold On Tight".

Trioul rap cubanez-portorican "Latin Science" cîntă "Da Me La" ("Fama").

Cîntărețul și compozitorul britanic Martin Page ne prezintă balada "Count On Me", care acompaniază scenele romantice în care Tommy este împreună cu prietena sa Dawn.

Nu putem încheia această prezentare fără a evidenția prezența, în fruntea distribuției filmului, a tînărului James Marshall, actor devenit extrem de cunoscut datorită motocicliștului James Hurley pe care l-a interpretat în serialul și filmul "Twin Peaks" în regia lui David Lynch. Înainte de "Gladiatorul", James Marshall a mai jucat în "Cadence", "No Means No", "China Beach". Ultimul său film este intitulat "A Few Good Me", unde îl are parteneri pe Tom Cruise, Jack Nicholson și Demi Moore.

Cinematograful "Republica", 20-26.08.1993, orele: 9, 11, 13, 15, 17, 19.

Constantin PETRILĂ

Astăzi cumpărăm

expres monitorul

SĂPTĂMÎNAL Nr.30, 21-27 august 1993 8 PAGINI - 50 LEI

CEA MAI MARE EVADARE CARE A AVUT LOC ÎN ROMÂNIA (p.7)

FILIERA CERȘETORILOR MILIONARI DIN IAȘI (p.5)

Regele Braziliei s-a retras la Iași (pagina 8)

Monitorul expres

reclame
reclame
reclame
reclame
reclame

simple sau luminoase,
din bronz sau din materiale ușoare,
viu colorate.
Iată ce oferim tuturor prin:

Agenția de publicitate NORD-EST.

Birourile noastre: str. Smirdan nr. 5, tel. 17.25.57 (centrala), fax. 14.45.77
sau Casa Modei et. I str. Ștefan cel Mare și Sfînt

© N-E Advertising 1993

RADIO NORD-EST

Tel 14.55.30 ,14.24.46; fax 14.63.63

DE LUNI PÎNĂ VINERI

15[40] - Info Sport

16[45] - Financiarul

17[10] - Punctul pe i

SÎMBĂTA

15[30] Top N-,Top Nervos

Luni-Vineri 12[30] -17[30]
Sîmbătă 14[00] -17[30]
Duminică 23[30] -04[30]

CARNETUL ZILEI

SÎMBĂTĂ, 21 august 1993
DUMINICĂ, 22 august 1993

✝Sf. Ap. Tadeu; Sf. Mc. Donat Diaconul, Romul Preotul și Silvan; Sf. Teoclita

✝Sf. Mc. Agatonic, Antuza, Zotic, Irineu, Or

VREMEA

Vremea va deveni predominant frumoasă, cu cer variabil; Vîntul va sufla slab pînă la moderat, predominant din sector nord-vestic. Temperatura aerului va crește treptat; astfel, temperaturile maxime vor fi cuprinse între 23 și 27 grade Celsius, iar cele minime între 11 și 15 grade. **(Centrul de Prevedere a Vremii Bacău)**

TV BUCUREȘTI

Sîmbătă, PR.I 8,00 Bună dimineața ... de la Iași! Emisiune de Constantin Trofin ● 9,00 Actualități ● 9,10 Șapte note fermecate. Un concurs pentru copii în cadrul celor șapte note muzicale se transformă în tot attea surprize! ● 10,00 Film serial pentru copii "Noile aventuri ale lui Black Beauty". Ep. 5 ● 10,30 Șahul de la A la Z ● 10,40 Documentar științific ● Din lumea animalelor sălbatice ● 11,10 Pompierii vă în formează! ● 11,20 Avanpremieră ● 11,30 Tradiții ● Culorile Moldovei în ceramica modelată de oamenii ei ● 12,00 Ora de muzică ● 13,00 Emigrație sau exil? ● **14,00 Ora 25:Tranzit TV** ● Știri ● Desene animate ● INvestiții și inventatori ● Meri rezervații naturale ● 20,00 Actualități ● Atletism: a IV-a ediție a Campionatelor mondiale în aer liber ● 20,45 Editorialul săptămînii de Paul Everac ● 20,50 Ora 25-Tranzit TV ● **Film serial: Maddie și David** ● de la egal la egal ● ● Atletism ● Știri ● **23,30 Film serial: Midnight Caller** ● 0,30 Selecțiuni din gala premiilor "pop, Rock and Show" pe anul 1992 ● 1,30 Închiderea programului.

PR.2 14,20 Actualități ● 14,25 Teatru liric : Trubadurul ● 16,55 Desene animate ● Pinocchio ● 17,20 Film artistic : Mariko ● 19,00 Atletism ● 21,00 TVM ● Mesager ● 21,30 Studioul muzicii contemporane ● 22,00 TV5 Europe ● 23,30 TVE Internacional ● 23,00 Varietăți internaționale ● 23,30 Închiderea programului.

Duminică, PR.I 8,00 Bună dimineața! ● Noutăți cultural-artistice ● Caleidoscop ● rețete culinare ● 9,00 Actualități ● 9,10 Povești de vacanță : Ping, pong! ● 10,00 Film serial pentru copii: "Noile aventuri ale lui Black Bezuty" ● 10,30 Lumină din lumină ● 11,30 Viața satului ● O campanie se încheie - alta începe ● Arenda ● Cooperație agricolă în viziunea franceză ● 12,55 Ce mi-e mie drag pe lume ... ● 13,20 Reflecții rutiere ● 13,30 Învingătorul - emisiune concurs ● 14,00 Actualități ● Meteo ● 14,10 Video-Magazin ● ● Desene animate ● Video-special ● Dedicații muzicale ● Concurs hipic ● Umor ● Știință și imaginație ● 16,50 Atletism: a IV-a ediție a Campionatelor mondiale în aer liber ● **19,00 Film serial : "Dallas" - episodul 260 ● 20,00 Actualități ● 20,30 Film artistic : "Ultima șansă"** ● 22,10 Medalion Ion Cristinoiu ● 23,15 Nocturna de duminică ● 23,50 Actualități ● 24,00 Închiderea programului

PR.2 16,00 Actualități ● 16,05 Video-clipuri cu: Vaya Con Dios, Rod Stewart, Freddy Mercyaury ● 16,40 desene animate ● Pinocchio ● 17,05 Serată muzicală TV ● 19,30 Concertino ● 20,00 Actualități ● 20,30 Pop-club ● 21,00 TVM ● mesager ● 21,30 Hollywood rock în concert (II) ● 22,00 TV5 Europe ● 23,00 TVE Internacional ● 23,00 Orașe și civilizații ● 23,30 Închiderea programului.

TELE M

7,00 Avanpremieră 7,05 Desene animate7,30 Despre cultură cu dragoste 7,50 Grija pentru planetă 8,20 Reporter Tele M 8,35 Ascensiuni 8,50 Problemele orașului 9,30 Știri 10,00 Ferestre către suflet 23,00 Știri 23,10 Tele medicina 23,20 Oferta săptămînii 23,30 Film artistic

TVR IAȘI

Sîmbătă, PR.I orele 7,00-8,00 Telex ● Știri, note, reportaje ● Sport ● Caucaz '93 - un nou examen pentru alpiniștii nemțeni ● Sărbătoare la Vlișoara ● Muzică populară ● Povestea unei călorii - Slătioara ● Ave Maria de la Vărzatec ● În vacanța mare ● Killer Queen ● Desene animate.

PR.II orele 10,30-14,00 Telex ● Sport ● Iași - oraș necunoscut - concurs - Întrebări ● Lumea într-o picătură ● Magic Mix ● Desene animate ● Top Glasnost ● Autograf muzical - Angela Similea ● Invitați în studio - Angela Olariu ● Film artistic.

Duminică, PR.II orele 9,00-15,45 Telex ● Sport ● Iași, oraș necunoscut - concurs - răspunsuri ● Muzică populară ● Lumea într-o picătură ● Videorock ● Transfocator rutier ● Reportaje din actualitate ● Telecineuniversa ● Divertisment: Doru Octavian Dumitru, Marina Voica, Romică Țociu ● Gheorghe Gheorghiu și Adrian Enache ● Quasar S.F. ● Invitați în studio ● Festivalul de la Mamaia ● Film serial - Al doilea război mondial ● Dedicații muzicale.

RADIO IAȘI

8.00 Buletin de știri ● 8.10 Diminețile noastre ● 9.00 Planeta copiilor ● 10.00 Buletin de știri ● 10.05 Sunetul muzicii ● 11.00 Magazin muzical sportiv distractiv (Fotbal divizia A) ● 12.00 Buletin de știri ● 12.10 Magazin muzical sportiv distractiv (Fotbal divizia A) ● 13.00 Radiojurnal București ● 13.15 Meridiane culturale ● 14.00 Corespondența radio. Muzică ușoară ● 14.30 Jurnalul artelor ● 15.00 Onoare și patrie ● 16.00 Radiojurnal ● 16.15 Tinerețe, tinerețe. Estudiantina ● 18.00 Corespondența radio. Muzică populară ● 19.00 Știrile serii ● 19.10 Muzică populară ● 19.40 Gînduri creștine ● 20.00 Expo-melodii ● 21.00 Radiojurnal. Sport ● 21.20 Constelația lirei ● 21.30 Muzica de dans.

RADIO NORD-EST 70,76 MHz

14,00 Bună ziua Nord - Est 14,10 Știri 15,00 Știri 15 Magazin Nord- Est 15,30 Top N - Top Nervos

CINEMATOGRAFE

● **VICTORIA** (tel. 112502): **"Ceva în plus..."**. Producție Italia, 1990. Melodramă erotică. Film interzis spectatorilor sub 16 ani. Premieră. 20-26.08.1993, orele: 9.00, 11.00, 13.00, 15.00, 17.00, 19.00.

● **REPUBLICA** (tel. 114327): **"Gladiatorul"**. Producție SUA, 1992. Dramă din lumea boxului profesionist. Premieră. 20-26.08.1993, orele: 9.00, 11.00, 13.00, 15.00, 17.00, 19.00. Sala mică: Program de videotecă, orele 10.00, 12.00, 14.00, 16.00, 18.00, 20.00.

● **COPOU** (tel. 145736): **"Podeaspă capitală"**. Producție SUA, 1987. Thriller polițist cu tentă de western. 20-26.08.1993, orele: 9.00, 11.00, 13.00, 15.00, 17.00, 19.00.

● **DACIA** (tel. 164740): **"Aliens. Misiune de podeapsă"**. Producție SUA, 1986. Thriller SF, horror. 20-26.08.1993, orele: 9.00, 11.30, 14.00, 16.30, 19.00.

● **TINERETULUI** (tel. 117178): **"Formidabilii"**. Producție SUA, 1991. comedie parodică. 20-26.08.1993, orele: 9.00, 11.00, 13.00, 15.00, 17.00, 19.00..

HOROSCOP

BERBEC (21 mart. - 20 apr.): Abuzați de autoritate cînd nu e cazul. Cineva care nu e dispus să accepte asta cu ușurință vă va da o replică usturătoare, iar orgoliul dumneavoastra va avea de suferit.

TAUR (21 apr. - 20 mai): Nimic nu vă poate opri în atingerea scopului. Argumentele, exprimate convingător, pe care le aduceți în sprijinul dumneavoastră sînt hotărîtoare.

GEMENI (21 mai- 21 iunie): Aveți foarte multe sarcini de rezolvat, însă numai cu multă voință veți reuși să le duceți la bun sfîrșit.

RAC (22 iun. - 22 iul.): Încăpățînarea dumneavoastră caracteristică vă va face să nu vedeți justețea punctelor de vedere exprimate de ceilalți. Nu numai dumneavoastră aveți dreptate!

LEU (23 iul.-22 aug.): Nici un efort nu este în zadar. Capacitatea dumneavoastră de muncă se dovedește inepuizabilă. Azi veți duce multe lucruri pînă la capăt și veți fi mulțumit de ceea ce ați realizat.

FECIOARĂ (23 aug. - 22 sep.): Ordinea și calculul practic tind să devină manie. Aceste calități duse la exagerare devin un punct slab: veți plictisi pe cei din jur cu pretențiile dumneavoastră.

BALANȚĂ (23 sep. - 22 oct.): Învățați-vă să și dați ca să puteți primi. Pretențiile pe care le emiteți sînt neîntemeiate. Gîndiți-vă bine înainte de a declara că ceva vi se cuvine.

SCORPION (23 oct. - 21 nov.): Evitați osteneala fără rost. Fugiți dintr-un loc într-altul urmărit de o groază de probleme. Astăzi nu veți avea spor la lucru, dar acest lucru n-ar trebui să vă afecteze.

SĂGETĂTOR (22 nov. - 21 dec.): Alungați gîndurile negre, timpul trece prea repede. Situația în care vă aflați este aceeași ca și înainte, numai închipuirea dumneavoastră o face să pară altfel.

CAPRICORN (22 dec. - 19 ian.): Prieteni apropiați au nevoie urgentă de sfatul dumneavoastră. Acordați-l fără să vi-l ceară, cu tact, încercînd să-le arătați că sînteți un veritabil amic, că prețuirea dumneavoastră e profundă.

VĂRSĂTOR (20 ian. - 18 febr.): Sînteți, printre altele, și o fire speculativă. Azi veți avea un cîștig prinzînd o idee din zbor și expunînd-o sub altă formă, exact în fața cui trebuie.

PEȘTI (19 feb. - 20 mart.): Indolența dumneavoastră a devenit vizibilă azi, cînd nici măcar nu mai aveți chef să expuneți fațada de tenacitate, cu care i-ați păcălit pe mulți. Ieșiți din această stare; mai tîrziu veți regreta.

LEGENDA

- o zi excelentă
- o zi bună
- nu vă merge grozav
- mai bine nu încercați
- nimic important

CENTRUL DE DOCUMENTARE „M. EMINESCU” IAȘI

LUNI, 23 august 1993 Anul III, Nr. 196(652) 8 PAGINI - 80 LEI

cotidian de informaţii

Monitorul

Societăţile care vor angaja absolvenţi din promoţia 1993 vor primi o parte din salarii de la buget

■ *numărul absolvenţilor de anul acesta este de aproximativ 300.000*

În şedinţa de vineri, 20 august, Guvernul României a adoptat un proiect de lege care prevede extinderea aplicabilităţii prevederilor Legii 37/1992 şi pentru anul 1993.

Legea 87/1992 acordă o serie de facilităţi unităţilor care angajează absolvenţi ai facultăţilor, liceelor sau şcolilor postliceale, din promoţia anului 1993. Astfel, pentru absolvenţii institutelor de învăţământ superior, agenţii economici primesc de la buget 70% din salariu minim brut pe economie iar pentru absolvenţii liceelor şi şcolilor postliceale 60% din aceeaşi sumă, pentru o perioadă de 9 luni.

Conform unor surse guvernamentale, numărul absolvenţilor de anul acesta este de 300.000, la nivel naţional.

Costel STROESCU

Victor Surdu vrea să cumpere un conac

Victor Surdu, preşedintele PDAR, a făcut o scurtă vizită în comuna Schitu Duca, pe data de 20 august a.c. Promiţînd sprijin pentru construirea în comună a unui spital şi a unei biserici, dl. Surdu a solicitat oficialităţilor locale aprobarea pentru a cumpăra un conac în satul Blaga. Acesta aparţinuse fostului CAP şi este, în prezent, proprietatea primăriei. Prima ofertă a d-lui Surdu este de numai 25.000 lei.

Lucian DÎRDALĂ

Revoltă la Metalo-Chimice

■ *salariaţii l-au acuzat pe directorul general că foloseşte banii societăţii în scopuri personale*

Vasile Rusu, noul preşedinte al sindicatului salariaţilor de la S.C. METALO-CHIMICE, a dezvăluit vineri, în cadrul unei întîlniri cu presa, grave nereguli la nivelul conducerii acestei societăţi. El a afirmat că directorul S.C. METALO-CHIMICE, Traian Ciubotaru, şi Elena Zaiţ - şefa biroului de organizare a muncii, folosesc fondurile societăţii în scopuri personale. Vasile Rusu ne-a precizat că reprezentanţii administraţiei împrumută bani din fondul societăţii cu o dobîndă ridicolă de 7%, obţinînd în acest fel profituri uriaşe într-un timp record. Preşedintele sindicatului a mai adăugat că directorul societăţii are deja deschis un spaţiu comercial în Podu Roş şi pregăteşte deschiderea altuia în zona Dacia.

De asemenea, cu banii proveniţi din fondurile societăţii, şefa biroului de organizare a muncii şi-a deschis un spaţiu comercial în cartierul Păcurari. În cadrul întrunirii care a avut loc vineri, cu prilejul constituirii unui nou sindicat, delegaţii salariaţilor de la METALO-CHIMICE au acuzat conducerea societăţii de dezinteres total faţă de administrarea societăţii, de neimplicarea în buna coordonare a activităţilor de la această unitate.

Nemulţumiţi şi revoltaţi de neclarificarea situaţiei financiare a societăţii, salariaţii au cerut sindicatului să verifice cîţi dintre merceologii acestei unităţi au deschise spaţii comerciale sau consignaţii. Majoritatea delegaţilor prezenţi şi-au manifestat indignarea faţă de salariile mici pe care le primesc vînzătorii, în timp ce Consiliul de administraţie dirijează fondurile societăţii în scopuri obscure, ajutînd în acest fel la îmbogăţirea unor persoane sus-puse.

De asemenea, salariaţii au acuzat conducerea societăţii de grave deficienţe şi nereguli în sistemul de aprovizionare cu marfă.

Cu toate că a fost invitată la această întrunire, conducerea societăţii a refuzat să participe, stîrnind în acest fel o şi mai mare revoltă în rîndul salariaţilor.

De aceea, delegaţii au cerut sindicatului să solicite cît mai urgent o întîlnire cu membrii conducerii pentru ca aceştia să răspundă acuzaţiilor ce li se aduc.

Sorin SIMON

UNIVERSAL OCCIDENT

oferă partenerilor săi fideli premii în valoare de

Numai cumpărînd de la UNIVERSAL OCCIDENT puteţi cîştiga !

Iaşi, b-dul POITIERS nr.14 (fost ICRM)
tel/fax 098/14.69.09; 098/127638

Cea mai mare escrocherie pe care a cunoscut-o Iaşul se apropie de final

Ancheta privind jocurile de întrajutorare s-a încheiat

Cu aproape 2 luni în urmă, cotidianul "Monitorul" a publicat un grupaj de materiale cu titlul "Escrocheria jocurilor de întrajutorare demontată punct cu punct", în care au fost dezvăluite toate matrapazlîcurile făcute de patronii societăţilor cu profil de "întrajutorare" din Iaşi. După definitivarea cercetărilor, de către organele de anchetă, s-au luat următoarele măsuri:

■ Corneliu Paicu, patronul S.C. "Class" S.R.L. a fost scos de sub urmărire penală

S.C. "Class" a funcţionat în perioada mai-septembrie 1992. Pe durata celor 4 luni de activitate, societatea a încasat suma de 100.385.560 lei şi a făcut plăţi în valoare de 73.233.000 lei. La încetarea activităţii, societatea era datoare cu 28.574.750 lei. De asemenea, pe parcursul derulării "jocului", Corneliu Paicu a cumpărat mărfuri în valoare de 32.885.469 lei, afacere care s-a dovedit nerentabilă şi a dus la sistarea plăţilor - către persoanele participante la acest joc. Biroul de Presă al Poliţiei ne-a informat că, pe toată durata cercetărilor, Corneliu Paicu a restituit participanţilor peste 20.000.000 lei, suma care a mai rămas de restituit fiind de aproximativ 7 milioane lei. În urma procesului care a avut loc, Parchetul de pe lîngă Tribunalul Judeţean Iaşi a dispus scoaterea de sub urmărire penală a lui Corneliu Paicu, considerînd că faptele comise nu au caracter penal, dosarul urmînd să fie trimis Parchetului General de pe lîngă Curtea Supremă de Justiţie, în vederea verificării legalităţii şi temeiniciei soluţiei adoptate.

George Cîrlig, preşedintele asociaţiei care reprezintă interesele persoanelor care au participat la "sistemele de întrajutorare" şi au fost păgubite de importante sume de bani, ne-a declarat că deţine dovezi că patronul S.C. "Class" ar fi mituit organele de anchetă cu peste 8 milioane lei, pentru a fi găsit nevinovat.

■ Eugen Erhan, patronul S.C. "Romprosper" S.R.L., a fost arestat

S.C. "Romprosper" S.R.L. a funcţionat în perioada iunie-octombrie 1992, suma încasată fiind de 129 milioane lei iar valoarea plăţilor a fost de 103 milioane lei. S-a dovedit că diferenţa de 26 milioane lei a fost însuşită în mod ilegal de patronul societăţii, Eugen Erhan, care şi-a cumpărat 3 autoturisme, o motocicletă, un apartament, 32 certificate de proprietate şi altele. De asemenea, prin înscrierea pe liste de participare a unor persoane fictive, Eugen Erhan şi-a însuşit suma de 973.000 lei, iar 14 milioane lei au fost virate în contul unor societăţi, reprezentînd contravaloarea unor contracte neonorate. Eugen Erhan a fost găsit vinovat de comiterea următoarelor fapte: folosirea cu rea-credinţă a fondurilor în folos propriu, încasarea şi plata de dividende din beneficii fictive, bancrută frauduloasă, falsificarea unor documente ale societăţii, fals intelectual şi uz de fals, înşelăciune în paguba avutului personal. Biroul de Presă al Poliţiei ne-a precizat că Eugen Erhan se află închis la Penitenciarul Iaşi.

■ Teodor Burcă, patronul S.C. "Fulger-Meridian", se află în urmărirea Interpol-ului

S.C. Fulger-Meridian a funcţionat în perioada iulie-octombrie 1992, în cadrul S.C. Podu-Roş S.R.L., în baza unui act adiţional. Pe parcursul celor 4 luni de activitate, societatea a încasat de la participanţi suma de 184 milioane lei şi a făcut plăţi în valoare de 167 milioane lei. Pentru că organele de poliţie nu au fost operative, Teodor Burcă a reuşit să fugă din ţară cu suma de 16 milioane lei, aflîndu-se acum în urmărirea poliţiei internaţionale, INTERPOL.

Sorin SIMON

Pentru prima oară în presă, "Monitorul" analizează un fenomen inedit în România

Ce se întîmplă cînd femeia cîştigă mai mulţi bani decît bărbatul

În ultimii trei ani, perioadă în care multe lucruri s-au schimbat într-un ritm foarte rapid, bărbaţii şi femeile din România au descoperit cu stupoare un alt motiv care generează grave neînţelegeri familiale. Mulţi bărbaţi chiar şi cu studii superioare au îngroşat rîndurile şomerilor în timp ce nevestele lor şi-au consolidat cariera profesională sau au prins gustul afacerilor. În felul acesta, tradiţionalul rol dominant al bărbatului în familie a fost şubrezit, lucru pe care aceştia îl suportă foarte greu. De aici se iscă uneori un conflict care conduce aproape întotdeauna la divorţ.

■ "Nu a putut suporta gîndul că eu îl întreţin"

Doina are 29 de ani şi este arhitectă. Cornel are 35 de ani şi este inginer. S-au cunoscut, s-au plăcut şi, în cele din urmă, s-au căsătorit în 1988. Mici certuri, dispute minore au mai avut loc de-a lungul anilor; ca-n orice familie. Erau un cuplu fericit ca multe altele. Normal. Anormal a devenit Cornel cînd, în noiembrie 1992, a fost concediat ca urmare a restructurărilor. După aproximativ două luni de căutări şi "alergări" după un loc de muncă, Cornel a "căzut" psihic. A început să bea, din ce în ce mai frecvent; să-i facă scene Doinei. "La început l-am înţeles. I-am înţeles deprimarea şi gîndul că este un întreţinut. Am încercat şi cu vorbă bună şi cu ameninţări gen: plec la mama, nu mai facem dragoste. Nimic n-a ţinut" - îmi mărturiseşte printre lacrimi Doina. Încă îl mai iubeşte, dar marţi au avut primul termen în procesul de divorţ.

■ "Cum adică, Cenuşăreasa să devină general?"

Am efectuat o anchetă-sondaj în rîndul a 57 de bărbaţi, pentru a afla răspunsul la întrebarea **"Aţi accepta ca soţia (prietena) dvs. să aibă un salariu mai mare decît dvs.?"** Din răspunsurile primite se disting doar trei reacţii: "divorţul", "înţelegere reciprocă" sau "echilibru prin stăpînire de sine".

I. Coman, universitar: "Între succesul profesional cu orice preţ şi viaţa de familie, echilibrul este foarte dificil de păstrat".

N. Moraru, 46 de ani: "Asta presupune o schimbare de ritm; o schimbare de roluri. Nu ştiu ce să spun. M-aş mai gîndi da' ... bună întrebare!"

Gabriel Savin, 27 de ani: "Nu contează, dom'le, bani să curgă, că restul vine de la sine".

Vasile Arhip, pensionar M.A.N.: "Ce spui, taică? Cum? Cenuşăreasa să se transforme în general?"

L. Petru, 51 de ani: "Cînd femeia a fost prinsă în «turbionul» reuşitei, continuarea căsniciei se poate numai după o îndelungată dezbatere şi o protejare a sarcinilor".

În urma sondajului, a rezultat că majoritatea bărbaţilor (33) nu sînt de acord ca partenera să aibă un succes profesional mai mare decît ei; chiar dacă ar cîştiga mai mult. Dacă acest lucru s-ar întîmpla, ei ar cere divorţul. O parte mai mică a subiecţilor ar încerca o readaptare la situaţie, şi doar 9 dintre ei s-ar susţine şi sprijini în totalitate partenera de viaţă.

■ Dacă partenerul nu-i mai poate oferi protecţie, femeia îşi pierde interesul pentru el

- interviu cu dr. psihiatru Eugen Berlescu -

- Superioritatea profesională a femeii poate sta la baza unor conflicte într-un cuplu normal?

- În majoritatea cuplurilor, reuşita profesională dă un echilibru conjugal. În unele cazuri, cei doi devin rivali şi la cel mai mic incident se poate ajunge la o catastrofă. Femeile suportă mai uşor acest "fenomen", găsindu-şi circumstanţe (creşterea copiilor, menaj); bărbaţii, în schimb, pun totul pe seama scăderii virilităţii lor.

- În ce mod se traduce asta în viaţa lor?

- Este gherila conjugală; totul este un pretext de dispută: un program TV, mîncarea, o ieşire duminicală. Poate duce şi la dereglări sexuale.

- Şi la femei?

- Un mare număr de femei, în aspiraţiile lor, sînt "prinse" de sentimente contradictorii: doresc să se afirme la serviciu şi, în acelaşi timp, caută să-şi păstreze dependenţa familială. Ele nu-şi pot asuma responsabilităţile casei singure, deoarece, la începutul căsătoriei, au răspuns dezideratului de a fi protejate. Dacă depăşesc acest complex, partenerul îşi pierde această calitate, de protector, şi, prin urmare, şi interesul.

Dragoş HUŢANU

Oraşul Iaşi are 342.994 de locuitori

■ *Cartierul Alexandru cel Bun este cel mai populat*

Conform datelor furnizate de Gheorghe Mustaţă, directorul Direcţiei de statistică a judeţului Iaşi, la recensămîntul din luna ianuarie 1993, în municipiul Iaşi populaţia totală era de 342.994 persoane, din care 166.193 bărbaţi (cu 10.700 persoane mai mic numărul bărbaţilor decît cel al femeilor).

Cel mai populat cartier al Iaşului este Alexandru cel Bun cu 60.722 persoane, din care 29.689 bărbaţi.

Într-un clasament al cartierelor în ceea ce priveşte numărul de locuitori, urmează Nicolina-C.U.G. cu 44.535 persoane (21.673 bărbaţi), Păcurari cu 39.046 persoane (19.051 bărbaţi), Tătăraşi cu 35.488 persoane (16.512 bărbaţi), Centru cu 28.935 persoane (13.747 bărbaţi), Socola-Nicolina cu 24.673 persoane (11.744 bărbaţi), Zona Industrială Ţuţora cu 22.840 persoane (11.711 bărbaţi), Copou cu 15.875 persoane (8.126 bărbaţi) etc.

Timp de 9 luni pe an, populaţia Iaşului cunoaşte o creştere spectaculoasă, datorită celor aproximativ 28.000 de studenţi, ajungînd în acest fel la 370.000 de locuitori.

Săndel TACU

Divizia Naţională de fotbal a României

Rezultatele etapei a doua primite pînă la închiderea ediţiei

Rapid - Ceahlăul 0-1
F.C. Braşov - Dinamo 0-0
Oţelul Galaţi - Sp Studenţesc 3-1
U Craiova - U Cluj 3-0
Gloria Bistriţa-Dacia Brăila 3-0
Farul- Poli Timişoara 3-1
Petrolul- Inter Sibiu 0-0

Primul pas spre înființarea zonei economice libere Iași

■ *HABITAT-PROIECT a întocmit nota de fundamentare*

Nota de fundamentare, întocmită de curînd de specialiști ai institutului HABITAT-PROIECT, privind zona economică liberă Cristești, reprezintă baza de discuții pentru Consiliul județean Iași, ce are obligația cel puțin morală de a accelera demersurile necesare înființării zonei economice libere la Iași. În această documentație se specifică faptul că unele dintre cele mai importante firme ieșene din domeniul construcțiilor de mașini, FORTUS, NICOLINA, AGMUS sînt puse în situația de a face reduceri importante de capacități economice, reprofilări tehnologice și restructurări funcționale, fără a reuși performanțe comparabile cu anii anteriori. Principalul motiv, pentru care există aceste probleme, constă în desființarea pieței fostului CAER, cît și în dificultatea penetrării pe noi piețe. În plus, industria materialelor plastice, reprezentată de MOLDOPLAST se confruntă cu greutăți generate de lipsa unor noi surse de materii prime, la prețuri convenabile. Referitor la situația investițiilor din perioada actuală, acestea sînt nesemnificative și sînt preponderente în domeniul bancar. Acesta este, în schimb, relativ puternic dezvoltat, existînd premizele asigurării unui volum mare de operații financiar-bancare prin intermediul celor 7 sucursale bancare din Iași.

Criteriile care au stat la baza alegerii localității Cristești ca unic amplasament pentru înființarea regimului de zonă liberă sînt următoarele:

poziția avantajoasă față de zona industrială a Iașului, cea mai dezvoltată și mai complexă din Moldova, și față de cel mai important punct de frontieră din partea de est a României.

situarea în imediata apropiere a unei stații de cale ferată, ce are capacitatea de triere, depozitare și vămuire a unui trafic feroviar de patru ori mai mare decît cel actual și care poate fi dezvoltat în caz de necesitate.

- posibilitatea deservirii de traficul aerian prin aeroportul Iași a cărui dezvoltare, modernizare și internaționalizare este iminentă

- infrastructura existentă pentru utilități (energie electrică, apă, agent termic) asigură deservirea investiției cu eforturi financiare minime.

Conform aceleiași note de fundamentare, investiția inițială va fi eșalonată pe o perioadă de 6 ani, începîndu-se cu obiectivele prioritare și finalizîndu-se pe măsura atragerii capitalului străin (datele statistice internaționale, referitoare la această problemă, arată că 50% din zona economică liberă este ocupată după 2 pînă la 4 ani de la înființare). Din ofertele prezentate pînă la ora actuală, se poate afirma că există premise pentru acoperirea cu oferte din partea investitorilor străini și români, acest lucru depinzînd doar de înființarea zonei economice libere.

Un element nou în legătură cu rețeaua de transporturi, îl constituie posibilitatea construcției unui canal naval ecluzabil, ce poate face legătura cu rîul Prut. Surse autorizate din HABITAT-PROIECT au afirmat că acțiunea în sine ar avea mari șanse de reușită, datorită costurilor minime ale transportului pe apă și, în plus, datorită politicii economice naționale, care prevede importante acțiuni de investiții și dezvoltare în zona riverană a Prutului.

Aîin TOCAN

Ministerul Finanțelor nu se grăbește să elimine confuziile din domeniul TVA

■ *un exemplu este cazul apartamentelor în construcție, unde urmează să se plătească taxa pe valoare adăugată la sumele achitate după 1 iulie 1993*

După cum am mai informat, la Ministerul Finanțelor s-au adunat cel puțin 5.000 de întrebări legate de aplicarea legislației privind taxa pe valoare adăugată, pe care le-au trimis agenții economici care au întîmpinat dificultăți în acest domeniu.

Deși au existat promisiuni că se va răspunde în timp scurt, la toate întrebările, în ordinea gravității lor, Ministerul Finanțelor tergiversează lămurirea acestor situații, mai ales că unele soluții au grave implicații sociale. Aceasta, deoarece soluțiile date, pînă în prezent, verbal, reprezentanților Direcției Generale a Finanțelor Publice Iași, sînt în favoarea bugetului de stat și împotriva agenților economici și, implicit, a cetățenilor. Un exemplu este cazul apartamentelor în construcție, unde urmează să se plătească taxa pe valoare adăugată la sumele achitate după 1 iulie 1993.

O cale pentru rezolvarea în ansamblu, a problemelor amintite, ar fi o Ordonanță a Guvernului, care să completeze Ordonanța nr.3/1992 privind aplicarea taxei pe valoare adăugată.

Costel STROESCU

Remanierea guvernamentală nu este exclusă: va fi doar o chestiune de cosmetică

■ *interviu solicitat domnului Mișu Negrițoiu, ministru de stat, președintele Consiliului pentru Coordonare Strategie și Reformă Economică, de către agenția de presă "Mediafax"*

- Domnule ministru, sînteți omul care a conceput strategia de reformă a actualului Guvern. După șase luni de la prezentarea ei în Parlament, care este stadiul aplicării acestei strategii?

- Noi vom prezenta foarte curînd o evaluare a situației după șase luni de la aprobarea strategiei și vom face un bilanț. Cred că avem rămîneri în urmă în ceea ce privește reforma economică, cea a fiscalității și cea a restructurării economiei financiare. Mă refer în special la buget, la structura lui și la realocarea resurselor. Cred, de asemenea, că nu ne-am realizat obiectivul pe termen scurt în ceea ce privește politicile salariale. Totuși, sînt realizări importante în ceea ce privește fiscalitatea. Mă refer la eliminarea subvențiilor, la reforma prețurilor, la introducerea TVA și la adoptarea tarifului vamal. S-a inițiat reforma întreprinderilor pe trei componente ale îmbunătățirii regimului de administrare: restructurarea regiilor autonome, începutul restructurării societăților comerciale și dezvoltarea sectorului particular. În ceea ce privește îmbunătățirea administrării întreprinderilor și a societăților, legea contractului de management este în fază finală în Parlament. Am aprobat prin Horărîre Guvernamentală metoda de analiză-diagnoză pentru toate societățile comerciale, iar, pentru restructurare, o ordonanță recentă și o Hotărîre a Guvernului referitoare la criteriile de structurare a domeniilor în care să se localizeze regiile autonome, alocarea bugetelor acestor regii de la bugetul de stat; de fapt, integrarea regiilor autonome în sectorul public. De asemenea, am adoptat recent o ordonanță cu privire la achizițiile publice care se aplică inclusiv regiilor autonome. În sfîrșit, pentru dezvoltarea sectorului particular, cel tîrziu săptămîna viitoare va fi introdusă o ordonanță privind stimularea întreprinderilor mici și mijlocii. Am oscilat destul de mult în ceea ce privește organizarea cadrului instituțional pentru îmbunătățirea privatizării. Totuși, certificatele de proprietate au căpătat o valoare, FPP s-au organizat și au început să lucreze, FPS a privatizat și ei cîteva zeci de societăți. Din păcate, la investițiile străine, realizările sînt mai mici.

- Cum vă explicați acest lucru, atîta timp cît România este, din punct de vedere geopolitic, cea mai stabilă țară din Europa de Est?

- Lucrurile sînt relativ simple. Investițiile străine chiar au scăzut față de anul trecut. Din păcate, anul acesta nu avem nici un proiect mare, așa cum am avut anul trecut. În primul rînd, cauza rezidă în stabilitatea economică. România este o țară stabilă, geo-politic vorbind, însă, stabilitatea macro-economică nu a fost atinsă. Și mă refer la două lucruri în principal: inflația și cursul de schimb. Atîta timp cît stabilitatea macro-economică nu va fi realizată, inflația nu va fi adusă sub un control și cursul de schimb nu va fi un curs stimulativ de echilibru, care să asigure un acces pe piața valutară, investițiile străine vor fi, oarecum, de conjunctură. Noi planificasem un volum de investiții în creștere, ca în '94 să ajungem la o jumătate de miliard de dolari pe an. Mi-e teamă că nu se va realiza. Cred că există și o anumită cauză de natură psihologică. Există la noi o contestare și confuzie în legătură cu rolul investițiilor străine în economie. Acestea sperie investitorii străini.

- Vă referiți și la amînarea adoptării Legii 35, privitoare la regimul investițiilor străine?

Amendamentul privind dreptul de proprietate a investitorilor străini nu a schimbat fondul problemei, dar, ca mesaj, a fost un pas înapoi. Aceasta, continuată cu o instabilitate a cadrului macro-economic, cu reacția aproape de respingere la nivelul unor grupuri sociale sau politice, a fost de natură să descurajeze investitorii. S-a adăugat și o acută lipsă de decizie la nivel micro-economic, la nivelul societăților și chiar mai sus.

- Condițiile impuse de FMI ar fi dus, într-un termen scurt, la o perioadă de austeritate, la o cădere a nivelului de trai. De ce credeți că nu s-au îndeplinit aceste condiții? Din teama guvernului de a nu provoca mișcări sociale?

Fără o perioadă de austeritate, evident că nu vom scăpa. Oricum sîntem într-o perioadă de austeritate și măcar dacă ne-am opri aici. De fapt, îndeplinirea condițiilor FMI e prețul plătit pentru tranziție. Este prețul unui sistem care s-a prăbușit și cel al construirii altuia nou. Noi am plecat dintr-o situație cu mult mai

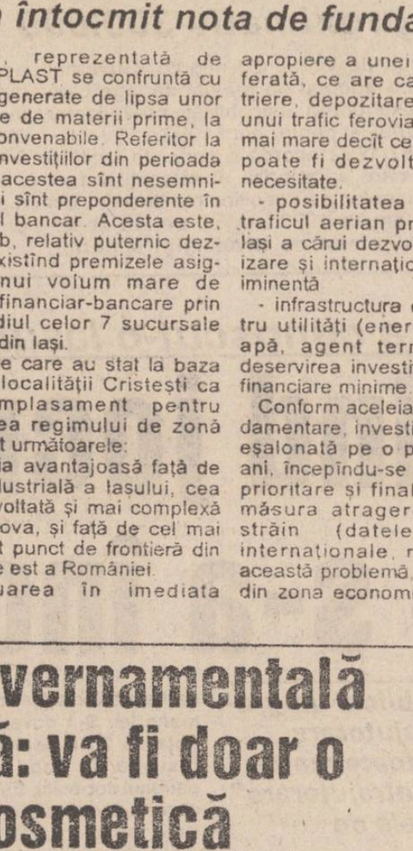

proastă decît a vecinilor noștri. Eu n-aș zice că FMI a pus niște condiții cînd a venit la negocieri, ci numai a constatat dacă noi am aplicat sau aplicăm un pachet de măsuri de natură să conducă la obținerea stabilității macro-economice și a procesului de creștere economică. Ei schimbă cu noi opinii, pe urmă dau soluții care sînt verificate în multe economii și aproape nu au contraargumente. Aplicarea acestei politici presupune o cotă de risc care trebuie evaluată în funcție de efectele pe termen scurt și de cele pe termen mediu și lung. Sînt mult mai ușor de prevăzut efectele pe termen scurt, decît cele pe termen mediu și lung. Întotdeauna efectele pe termen scurt, la aplicarea pachetului de măsuri, vor fi negative.

- Domnule ministru, modul dumneavoastră de a înțelege reforma este total diferit de cel al majorității membrilor guvernului. Ce vă determină să rămîneți în acest Guvern?

- Exact ce m-a determinat să și intru în Guvern. Pentru că exista atunci o datorie civică de a participa la un proces de reconstrucție. Pentru că mi s-a oferit această posibilitate, ar fi fost poate imoral sau cel puțin anormal să o resping. Și acum îmi mențin convingerea că, dacă pot să transmit un punct de vedere care să fie benefic pentru procesul prin care trecem, trebuie să o fac. În momentul în care mi-am pierdut orice speranță că mai pot fi de folos, atunci mă opresc.

- Avem informații, confirmate, că o remaniere guvernamentală este iminentă. Poate chiar o schimbare de Guvern. Sînt informații că sînteți vizat și dumneavoastră și, în același timp, surse la fel de autorizate vă dau ca posibil prim-ministru. Ați accepta această funcție?

- În primul rînd, eu nu cred că se schimbă Guvernul. Nu cred în această soluție. În al doilea rînd, orice persoană, care acceptă sau căreia i se propune funcția de prim ministru, trebuie să aibă un sprijin politic. Eu nu am, astăzi, nici un partid sau coaliție politică care să mă propulseze sau să mă susțină. Chiar dumneavoastră ați spus mai înainte că membri ai coaliției guvernamentale mă critică.

- Puteți să fiți susținut de partide ale opoziției...

- Cu aceste partide chiar că n-am nici o relație. Dacă mai am o relație cu partidele din coaliția guvernamentală - fiind, aici, în Guvern cu celelalte chiar că nu am.

- Majoritatea reprezentanților partidelor, și chiar președintele Iliescu, dau ca sigură o remaniere guvernamentală.

Remanierea nu este exclusă. E o chestiune de cosmetică în interiorul Guvernului, la îndemîna primului ministru și a președintelui.

- Ce credeți că o face necesară acum?

- După evaluarea a nouă luni de guvernare, perioadă în care s-au întîmplat atîtea lucruri, trebuie văzut dacă echipa s-a consolidat sau nu. Au fost atîtea dezbateri publice cu privire la activitatea Guvernului sau a unor membri ai Guvernului, s-a făcut atîta caz cu privire la anumite acțiuni ale echipei, încît toate acestea, puse la un loc, constituie o motivație pentru a se ajunge la concluzia că o remaniere poate fi bine venită.

Interviu realizat de Camelia SPĂTARU și Mihnea VASILIU

Expoziție de artă la Gherla

Pictorul amator Alexandru Gheorghiu care nu prea a avut ocazia să verniseze "afară" expoziții, și-a expus recent lucrările între zidurile închisorii de la Gherla, pe un perete al atelierului de tapiserie din cadrul Fabricii de mobilă, aflată în incintă. Expoziția, mult apreciată de deținuți, cuprinde lucrări în baltă, var, acuarelă reprezentînd peisaje și portrete din viața civilă. Autorul sensibilelor lucrări s-a născut în 1961 și execută la Gherla condamnarea de 19 ani de detenție pentru omor deosebit de grav.

Președintelui Comisiei anti-corupție, Romul Vonica, i s-a cerut mușamalizarea unor cazuri

■ *cel puțin asta este părerea senatorului PNȚ-CD de Iași Ioț Manea*

Sîmbătă, 21 august, s-a desfășurat la sediul PNȚCD conferința de presă a C.D.R. Iași. Au participat dl. senator Ion Manea (P.N.Ț.C.D.), precum și doi invitați din partea Partidului Conservator britanic, d-na Alison Polson și dl. George Harris, aflați în vizită în țara noastră la invitația P.N.Ț.C.D.

Făcînd referire la recentele mișcări sindicale dl. senator Manea a deplîns absența unui sistem echitabil de salarizare, care să țină cont de dificultatea și periculozitatea muncii, dar și de nivelul de pregătire a celui ce o pretează.

A fost abordată și problema acuzațiilor de corupție aduse de oficialități guvernamentale. Dl. senator Manea a afirmat că pînă și președintele comisiei parlamentare de investigare a acestor acuzații, senatorul P.D.S.R. Romul Vonica a recunoscut faptul că este supus unor presiuni din partea propriului partid, în sensul mușamalizării concluziilor acestei comisii.

A consemnat Lucian DIRDALĂ

Sindicatele oferă guvernului 40.000 barili de petrol pe zi

■ *se pare că domnul Văcăroiu pare foarte interesat de ofertă*

Într-un interviu acordat unui ziarist de la cotidianul "Libertatea" din Brăila, dl. Miron Mitrea, președintele executiv al CNSRL-Frăția, dezvăluie un lucru pe care nu l-a spus pînă acum presei: "Există credite care au fost oferite României de-a lungul timpului și care au fost refuzate: credite în condiții foarte avantajoase care au fost acceptate de alte țări care nu mai au nevoie de FMI la ora actuală. Mă refer la Bulgaria și Ungaria. Noi începem o negociere - am și discutat-o cu premierul Văcăroiu pentru un credit de 40 de mii de barili de petrol pe zi, pe cinci ani, care ar însemna o mare salvare pentru România. Ceea ce probabil că nu știe nimeni este că acest credit de petrol l-am oferit și anul trecut. Bineînțeles nimeni, nici eu și nici Ciorbea, nu are 70 mii de barili de petrol în buzunar, dar există anumite relații pe care noi le-am dezvoltat în exteriorul României, care ne permit să negociem asemenea lucruri pentru țară. Domnul Văcăroiu pare foarte insistent. Să sperăm că ceilalți membri ai Guvernului nu vor reuși și de data asta să blocheze aceste activități. În trecut, chiar după ce am discutat cu președintele Iliescu, tot n-am reușit să introducem petrolul în țară, deși era mare nevoie. Și era un credit pe cinci ani, nu era o jucărie. Iar Guvernul ia credite pe șase luni, pe patru luni, pe care le obține greu. Creditul nu va rezolva toate problemele, dar ne va ajuta să n-o ducem mai rău decît pînă acum."

Deschiderea cursurilor de vară ale Universității populare "Nicolae Iorga"

Ieri, la Vălenii de Munte, au fost deschise cursurile de vară ale Universității populare "Nicolae Iorga". Au participat miniștrii secretari de stat Mircea Albulescu (ministrul Culturii) și Ioan Hîrjoabă (ministrul Învățămîntului). Președintele Academiei Române, președintele de onoare al Fundației române Mihai Drăgănescu, a ținut să remarce că toate cursurile se desfășoară în spiritul lui Nicolae Iorga - "una din figurile cele mai de seamă ale neamului românesc". Președintele Academiei a susținut că se intenționează editarea unei enciclopedii monografice a românilor, care "să fie un tratat despre români și românism". Cursurile vor ține o săptămînă, pînă la 28 august. Iau parte români din Basarabia, Bucovina, Voivodina, Bulgaria. **(NEP)**

La Chișinău, lucrurile încep să se așeze

■ *opoziția din Republica Moldova a încetat să mai fie o cantitate neglijabilă*

În august 1989, opoziția din Republica Moldova atinsese un vîrf al popularității, începînd, practic, să mai fie "opoziție" și ajungînd să hotărască mersul evenimentelor avînd sprijinul unei mari părți a populației.

Opoziția, adică Frontul Popular. Atunci, în august '89, Frontul Popular a făcut să fie votate cîteva acte istorice: declararea limbii române ca limbă de stat (în grafie latină) și a tricolorului roșu-galben-albastru ca drapel al republicii. Și asta în condițiile în care P.C.U.S. era încă "forța politică conducătoare".

După acest moment de vîrf, opoziția a început să piardă teren, încet, dar sigur.

Frontul Popular s-a cantonat într-o poziție rigidă, care a făcut ca pîrghiile puterii, cîștigate între timp, să fie pierdute treptat, odată cu sprijinul popular, care devenise din ce în ce mai scăzut.

În august 1993, "opoziție" însemna mai mult decît Frontul Popular, aflat la apogeul declinului său. "Opoziție" însemna și Congresul Intelectualității și Partidul Democrat și Partidul Democrat al Muncii, partide ale căror parlamentari făcuseră parte, în majoritatea cazurilor, din vechiul Front Popular.

În mod surprinzător, această opoziție parlamentară, deși aflată în minoritate, a reușit să blocheze intenția majorității, de a ratifica aderarea economică a Moldovei la C.S.I.E. drept, la limită, cu ajutorul cîtorva voturi, rupte din blocul majoritar.

Departe de a fi în sine o mare victorie, acest eveniment are o mare importanță prin faptul că opoziția capătă din nou o importanță reală, care nu mai poate fi neglijată. Și, în plus, bariera psihologică generată de blocul majorității a fost din nou ruptă, iar asta va avea o dublă implicație. În primul rînd, printre majoritarii șovăielnici, agrarieni simpli și cu teamă de liderii lor, oameni care se tem să-și expună eventualele obiecții la "linia" impusă de partid.

Și în al doilea rînd, un efect benefic va exista în rîndul electoratului, a cărui atitudine va conta suficient de mult la apropiatele alegeri anticipate. Chiar dacă electoratul din Republica Moldova are o percepție politică destul de simplă, cîteva lucruri vor fi destul de clare: că Snegur și agrarienii nu mai pot hotărî chiar totul; că Rusia și-a arătat din nou arama, înăsprind imediat regulile comerțului cu Moldova, într-un mod dur care a afectat imediat populația. Și, în final, că noua opoziție este mult mai realistă, mai pragmatică și mai echilibrată decît vechiul Front Popular.

Toate acestea sînt un cîștig de necontestat. Cum va fi el valorificat pînă la alegeri, aceasta este noua mizză a opoziției de la Chișinău. Și nu numai.

Lucian POSTU

Cît costă medicamentele și înmormîntările în Republica Moldova

■ *un sicriu se procură contra sumei de 23.297 ruble*

Prețurile la produsele farmaceutice au fost majorate în baza unei dispoziții, din 8 aprilie 1993, a Asociației "Moldovafarm", în proporții fantastice, se arată într-un articol din "Săptămîna". 10 fiole de vincristin costă actualmente 57 100 ruble, 5 fiole de galoperidol 1.520 ruble, galazolin 0,05% 297 ruble, 10 ampule de insulină - de la 7.550 pînă la 31.600 ruble. "Anumite categorii de bolnavi au dreptul la o reducere de 50 la sută din preț sau chiar la procurarea pe gratis a medicamentelor. Nimeni însă nu are nici un privilegiu cînd e vorba de cimitir", constată autorul. O înmormîntare la preț de stat ar costa astăzi la Chișinău circa 120.000 ruble. În articol sunt trecute în revistă prețurile afișate la serviciul de pompe funebre din capitală, în ziua de 17 august 1993: un sicriu 23.297 ruble, o coroană de flori artificiale 2.762 ruble, săpatul mormîntului 2.386 ruble, o fanfară din cinci persoane - 10.000 pentru o oră. Urmează prețurile la placa funebră, autobuz, lespede de mormînt. **(BASA)**

Oameni pe care numai Dumnezeu îi mai poate salva

DRAMA COPIILOR BOLNAVI DE CANCER DIN IAȘI

■ *ei sînt la vîrsta adolescenței și știu că suferă de o boală necruțătoare* ■ *sînt copii maturizați înainte de vreme, cu privirea tulbure și ochii înroșiți de plîns*

Alături de SIDA, cancerul reprezintă una din maladiile cele mai necruțătoare ale acestor vremuri. Așa cum de altfel este cunoscut, cancerul nu alege, manifestîndu-se sub diverse forme și la toate vîrstele. Statisticile medicale arată că în Europa, în fiecare an, apar la un milion de copii 130-140 de cazuri noi. Este foarte greu de precizat care sînt cauzele care generează această cumplită boală. Se bănuiește totuși că, în geneza cancerului, cea mai mare influență o au factorii de mediu, în mod deosebit poluarea. De asemenea, un rol negativ îl au pesticidele, reziduurile provenite din arderile incomplete ale hidrocarburilor, cîmpului electromagnetic, infecțiile virale și nu în ultimul rînd influențele catastrofei de la Cernobîl. În ce privește formele de manifestare cît și localizarea bolii, acestea pot fi prezentate astfel: 28-31% leucemii, care de altfel sînt și cele mai grave, 25-26% tumori cerebrale, 15% limfoame Hodgkiniene și nonhodkiniene cu șansele cele mai mari de tratare, restul pînă la 100% fiind reprezentate de tumori cu localizare renală, oculară, hepatică. Din informațiile primite de la d-na dr. Ingrid Miron, medic specialist în cadrul secției de oncologie de la spitalul de copii "Sf. Maria" din Tătărași, tratamentul acestei nedorite și înspăimîntătoare boli se desfășoară pe durata a 3-4 ani. Medicamentele folosite sînt deosebit de scumpe, numai o fiolă de antibiotic costînd între 50.000-100.000 lei. De asemenea, d-na dr. Miron ne-a informat că, din păcate, medicina oncologică românească consideră o adevărată victorie atunci cînd din zece copii bolnavi de leucemie sînt salvați doi. Un rol deosebit de important în încercarea de salvare a micilor bolnavi îl are familia, care, de la primele simptome (lipsa poftei de mîncare, apar ganglioni pe suprafața corpului la început mici, apoi se măresc, abdomenul crește în volum), trebuie să apelze la oncolog. În acest sens, d-na dr. Miron ne-a povestit cazul unei fetițe de 14 ani, din Bicaz, singurul copil la părinți. Astfel, cu toate că fetița se simțea din ce în ce mai rău, părinții au dus-o pe la tot felul de persoane așa-zis vindecătoare prin bioenergie. Rezultatul ignoranței lor a fost dramatic. În momentul internării sale, copila era galbenă cum e ceara, organismul slăbit. După două zile, sub privirile înebunite de durere ale părinților, fetița a decedat, diagnosticul pus de specialiștii ieșeni fiind leucemie. Un alt adevăr este și faptul că bolnavul diagnosticat cu leucemie are foarte puține șanse de supraviețuire chiar și în prezența tratamentului. Singura șansă de a trăi peste 5 ani de la diagnosticare este dată doar degrefa de măduvă. Dar și aceasta este foarte scumpă, în banii noștri ridicîndu-se la 70 milioane lei. Un alt caz, despre care dr. Ingrid Miron își amintește cu amărăciune, este cel al unui băiat de 15 ani. Ca urmare a eforturilor deosebite ale medicilor starea copilului după un an de tratament se ameliorase vizibil. Cu toate acestea, lupta cu moartea nu era sfîrșită, tratamentul trebuind să continuie încă doi ani. Din nou din păcate, părinții lăsîndu-se înduioșați de faptul că băiatul lor se plîngea că manevrele medicale sînt deosebit de dureroase, și lăsîndu-se păcăliți de temporara îmbunătățire a bolii, au întrerupt tratamentul. După o jumătate de an, băiatul a revenit dar în numai cîteva zile s-a pierdut. Există însă și o altă categorie de părinți care, speriați de un asemenea diagnostic, după ce-și internează copiii, dispar fără urmă. La spitalul de copii în această situație sînt două fetițe de 1,5 ani și 2,4 ani părăsite de familiile lor de mai bine de un an. Ca o ironie a soartei, situația micilor abandonate este bună, cu o oarecare rezervă putîndu-se spune că fetițele sînt salvate.

În general, conform opiniei specialiștilor oncologi, copiii bolnavi de cancer, în special cei mai mari sînt cumva altfel decît ceilalți micuți de aceeași vîrstă. O fetiță sau un băiețel aflați la vîrsta adolescenței, diagnosticați cu cancer, nu vor recurge niciodată la sinucidere oricare ar fi cauza ce ar determina un asemenea act. Ei știu că au o boală necruțătoare, că fiecare minut pe care îl smulg vieții reprezintă o nouă victorie împotriva morții. Cu ochii tulburi, roșii de lacrimile vărsate pe ascuns, acești adolescenți citesc, se joacă dar, mai ales, speră.

Mihaela CĂNĂNĂU

Demisii care nu se vor mai produce

Directorul general de la Terom nu își va prezenta demisia

În ultimele două săptămîni, cotidianul "Monitorul" a publicat declarații ale conducerii sindicatului de la "Terom" care susțin faptul că agravarea situației economice a societății ar putea determina să se ceară demisia administrației societății.

În urma unei discuții avută cu dl. Corneliu Stan, directorul general al S.C. TEROM în ziua de 20 august, domnia sa a ținut să clarifice problema eventualei sale demisii. El ne-a declarat că, deși situația în care se află societatea este dificilă, posibilitatea de a-și da demisia este exclusă.

Domnul Corneliu Stan susține că există soluții clare pentru depășirea acestei situații dificile.

Silviu LABEȘ

Zile negre pentru profesori

Pînă în 1999, numărul elevilor ieșeni se va reduce la jumătate

Datorită scăderii dramatice a populației școlare, în următorii 2 ani se preconizează masive reduceri ale personalului didactic. După cum a declarat Constantin Bostan, inspector general adjunct la Inspectoratul Școlar Județean Iași, de doi ani nu se mai realizează planul de școlarizare și situația este în continuă înrăutățire.

Pînă în anul 1999 se prevede o reducere la jumătate față de anul 1989 a numărului de elevi, ceea ce va determina creșterea numărului de șomeri în rîndul profesorilor.

Scăderea populației școlare are numeroase cauze legate în primul rînd de starea social-economică actuală care a dus la scăderea natalității și la imposibilitatea pentru unii părinți de a-și da copiii la școală.

Cristina LECA

S.C. TRANSMIXT S.A. se va privatiza pînă la sfîrșitul acestui an

■ *societatea beneficiză de unele facilități în procesul de privatizare*

Înscrisă pe listele Agenției Naționale de Privatizare în vederea privatizării în cursul acestui an, S.C. TRANSMIXT S.A. (fosta I.T.A.) se află, în prezent, în faza de reevaluare a capitalului social.

După cum ne-a declarat Dumitru Stan, directorul general al S.C. TRANSMIXT, societatea se va privatiza prin metoda MEBO, urmînd ca, după stabilirea noii valori a capitalului social, să fie precizate și sumele de bani cu care trebuie să participe fiecare salariat.

Directorul general al societății ne-a mai informat că unitățile cu profil de transport de călători și marfă vor beneficia de anumite facilități în ceea ce privește modalitatea de plată la cumpărarea de acțiuni. Acestea se referă la faptul că aceste societăți pot achita numai 15% din valoarea ce revine Fondului Proprietății de Stat în numerar (față de 30%, în celelalte cazuri) iar restul de 85% se pot plăti în rate lunare pe parcursul unei perioade de maximum 10 ani (față de 6 ani).

TRANSMIXT S.A., societate de tip mijlociu, cu un număr de 300 de salariați, este deja în posesia titlului de proprietate pentru teren, apreciindu-se că este posibilă încheierea procesului de privatizare pînă la sfîrșitul acestui an.

Mihaela BREZEANU

Timp de 4 zile, la Iași, vor conferenția renumiți profesori de cibernetică din Europa

■ *dl. Dan Maxwel și-a propus să construiască un sistem inteligent care să poată conversa și traduce în diverse limbi*

Astăzi, va începe la Iași, sub egida Academiei Române, sesiunea de conferințe a Asociației Internaționale de Cibernetică, Informatică și Sistemică, TAKIS, ediția a șasea. Pe o durată de patru zile, vor fi prezentate 36 de lucrări, 5 conferințe și mese rotunde, la care vor participa personalități de înaltă ținută științifică din Spania, Germania, SUA, Italia, Republica Moldova și România. Tema principală a acestei manifestări științifice este impactul ciberneticii în domenii foarte diverse: inginerie, economie, lingvistică și abordări ale științelor umaniste. Lucrările prezentate vor fi însoțite de demonstrații pe calculator ale unor sisteme expert cu aplicații în lingvistică, rețele neuronale și calcul paralel. Conferințele vor fi ținute în limbile engleză, franceză și esperanto. La deschiderea sesiunii, în sala de conferințe a Academiei Române, filiala Iași, vor ține prelegeri academicianul Cristofor Simionescu, președintele Academiei Internaționale de Științe din San Marino, Dr. Helmar G. Frank, președintele TAKIS, Dr. Dan Maxwell și directorul Institutului pentru Informatică Teoretică din Iași, Dan Gâlea. Sponsorii acestei ediții a TAKIS sînt Prefectura Iași și S.C. "SINTA" S.A. din Iași. Am avut prilejul să luăm legătura cu Dr. Dan Maxwell, președintele TAKIS, care ne-a declarat: "Conferința anuală TAKIS se înscrie între cele mai prestigioase manifestări științifice pe plan european. Primele cinci conferințe au fost organizate în San Marino, Spania, Cehoslovacia și Ungaria.

Am ales orașul Iași, pentru această sesiune TAKIS, deoarece aici se află specialiști de înalt nivel științific. Datorită posibilităților financiare reduse de a călători, românii rămîn necunoscuți pe plan mondial. Cibernetica era un termen foarte popular în anii '60. Acum, specializările sînt foarte pronunțate, pe diverse domenii, de exemplu cum este știința calculatoarelor, așa încît sensul inițial al cuvîntului cibernetică s-a estompat.

Pentru cei care nu sînt specialiști, cibernetica studiază orice tip de comunicare: între oameni; între oameni și mașini sau chiar între mașini. Una din limbile în care vor fi prezentate lucrări este esperanto, deoarece această limbă tinde să devină internațională.

Esperanto se vorbește în multe țări, chiar dacă mai mult între specialiști, deoarece se învață de trei ori mai ușor decît limba engleză și este o soluție mai fermă pentru o limbă internațională.

Visul meu este să pun la punct un sistem inteligent, care să poată conversa și traduce în diverse limbi"

Cristian MEDELEANU

Situație confuză la S.C. "Presum-Proiect" S.A.

■ *toți membrii consiliului de administrație și-au prezentat demisia*

Situația actuală a societății "Presum-Proiect" S.A. este dominată de confuzie. La peste două săptămîni de la demisia directorului, dl. Ioan Berlea, demisie care a fost urmată la scurt timp de demisia celorlalți doi membri ai Consiliului de Administrație, conducerea interimară a societății este asigurată de ing. Tița Larie.

Conform informațiilor furnizate de Ion Vrabie, contabilul-șef al societății, în prezent este așteptată numirea noului Consiliu de Administrație.

Dl. Ion Vrabie a mai adăugat că, în cursul săptămînii trecute, a avut loc examinarea, de către o comisie formată din reprezentanți ai Consiliului Împuterniciților Mandatați ai Statului, a candidaților la postul de director al societății.

După cum ne-a informat contabilul-șef al societății, problema principală care se pune la ora actuală este asigurarea cu contracte pentru perioada imediat următoare.

Mihaela BREZEANU

Haimanalele orașului

Gașca lui Gheorghe Livadaru se pregătește de atac

■ *sînt jefuite în special persoanele în stare de ebrietate*

La Centrul de Primire a minorilor din Iași a fost internat, zilele trecute, Gheorghe Livadaru de 12 ani. Acesta, împreună cu băieții din "gașca" pe care o conduce, a fost reținut de Poliție pentru că a spart geamurile unui autocar parcat în fața hotelului Orizont. "Inițial, ne-a spus Gheorghe, am vrut să dormim în acel autocar, dar pînă la urmă ne-am luat la bătaie și am stricat toate geamurile de pe partea stîngă a autocarului".

Părinții acestui minor sînt despărțiți, el fiind singurul din cei 6 copii care a fost încredințat tatălui. Povestește că totul a mers bine pînă cînd tatăl său s-a recăsătorit. Au început bătăile și certurile în casă, părinții ajungînd pînă acolo, susține minorul, încît l-au alungat de acasă.

"Fără să vreau, am ajuns cerșetor și, mai apoi hoț. Am deja gașca mea de prieteni cu care urmărim bețivii pînă cad pe jos sau adorm pe stradă. Atunci îi buzunărim, luăm tot ce este de valoare și «roiu». Noi sîntem băieți fini și nu îi lovim așa cum fac bandiții ăia din gașca lui Claudel Botea de la gară. Luni sau marți, Botea a «prăduit» trei inși. Unul în Copou, altul pe la gară și unul în Podu Roș", a povestit Gh. Livadaru.

Cea mai mare dorință a sa este să-și vadă surioara, care a fost înfiată de o familie din Iași. Nu știe, în schimb, ce nume nou a primit și nici nu bagă mîna în foc că ar mai recunoaște-o dacă s-ar întîlni pe stradă.

"Marea lovitură" a găștii lui Livadaru a fost dată anul trecut, cînd "ăl-mic", adică Eduard Negoiță, a "găbjit" de la un tip beat nici mai mult nici mai puțin de 175 de mii de lei. Individul adormise sub podul de peste Bahlui din Podu Roș. De la Negoiță, banii au fost furați de Ionuț Cîslan, tot un băiat din gașca lor.

Peste o zi, Negoiță l-a prins pe Cîslan cu banii lui în sîn și l-a pocnit bine, luîndu-și toți banii înapoi. Pînă la urmă i-au împărțit frățește. "Ne-am cumpărat țigări străine cartonate și brichete din alea scumpe. Am mîncat, pe săturate, prăjituri și cîmați și ne-a împins păcatul să mergem la film la video că se dădea la PNL. Acolo am fost prinși de Poliție", și-a amintit micul vagabond.

În marea majoritate, pe fișele de internare ale lui Gheorghe Livadaru scrie că a fost depistat în timp ce vagabonda sau cerșea prin oraș. Este adus la Centrul de Primire a minorilor pentru a 7-a oară, dar Gheorghe știe că nu o să pățească nimic și că în scurt timp o să-și reînceapă viața de vagabond. "Nu o stau prea mult aici, ne-a spus Gheorghe. Acum știu care este filiera. Ăștia o să-mi anunțe părinții și, după ce or afla că-i doare-n cot de mine, voi fi trimis la Școala Ajutătoare. O să fug de acolo, pentru că e foarte simplu, și o să mă apuc iar de cerșit și de furat. Știu că nu pot să mă bage la Școala de Corecție decît după ce împlinesc 14 ani. Pînă atunci mai am 2 ani la dispoziție și mai văd eu ce fac"

Gheorghe Livadaru, un copil căruia îi place să cerșească și să fure

Ovidiu SCUTELNICU

Drastice sancțiuni pentru neplata chiriei

Datorită faptului că noua taxă introdusă la 1 iulie, TVA-ul, trebuie vărsată lunar la buget, conducerea R.A. "Locuința" a amenințat că va lua măsuri drastice de sancționare a celor care nu-și plătesc la timp chiriile, perturbînd astfel buna funcționare a regiei. "Suma totală ce o avem de primit de la răii platnici se ridică la peste 80 milioane lei" a declarat dl. Ioan Cozaru, directorul regiei, adăugînd că "nu poate fi desființată regia pentru că anumite societăți nu-și plătesc chiria".

Conducerea R.A. "Locuința" a mai menționat că se lucrează în continuare la pregătirea documentației pentru scoaterea la licitație a spațiilor comerciale aflate în construcție, licitație ce va avea loc în curînd.

Cristian DUNAR

Mobilier de la

S.C. MOLDOLUX CĂMIN S.R.L.

DISTINCȚIE și CALITATE!

- holuri
- dormitoare
- camere tineret
- bucătării
- dulapuri, recamiere, bufete, vitrine
- canapele, fotolii, canapele colț
- mobilier birotică
- saltele RELAXA
- biblioteci

mobilier export gamă variată

alte produse de mic și mare mobilier

Str. Bucium 25 (vis a vis de Fabrica de Mobilă), fax 127432
orar zilnic 9.00 - 17.00, tel. 13.78.07

S.C. LUF S.R.L. Iași vă oferă prin magazinul din Str. Sf. Lazăr nr. 53

- articole din porțelan, cristal
- încălțăminte din piele
- haine de blană
- produse textile

PREȚURI ACCESIBILE!

S.C. OMEGA TURISM S.R.L. Bd. Independenței nr. 1, tel. 11.79.72

Compania de Transport Aerian "ROMAVIA" programul zborurilor Iași și Iaf: decolare Arad 7.45 aterizare Iași 9.00; decolare Iași 9.45 aterizare Arad 11.00. Biletele pot fi procurate de la Camera de Comerț și Industrie.

PELERINAJE cu ocazia HRAMURILOR la Sfintele Mînăstiri:
15.08.1993 - Adormirea Maicii Domnului - hram Mînăstirea Văratec
15.08.1993 - Sîmbăta de Sus (județul Brașov) pariță patriarhul Bartolomeu al Constantinopolului
28.08.1993 - Sfințirea Bisericii Sfîntul Ștefan de pe muntele Ceahlău.
29.08.1993 - Tăierea Capului Sfîntului Ioan Botezătorul - Hram Mînăstirea Secu
EXCURSII EXTERNE: • TURCIA - vizitarea monumentelor de artă bizantină Sfînta Sofia - plecări - 7, 14, 21, 28.08.1993. Ghid Vacaru Maria
• POLONIA - vizitarea orașelor Cracovia și Czestochowa pe urmele regelui Gustav Karol la XII-lea al Suediei, plecări 8, 16, 23, 30.08.1993
• UNGARIA - vizitarea Cetății lui Matei Corvin plecări 31.08.'93

S.C. KALIL INTERNAȚIONAL S.R.L.
Str. SĂRĂRIE nr. 169
telefon 14.78.07 Iași

VINDE EN-GROS
măsline în vid
orez Texas S.U.A.
făină 000000 Belgia
Martini roso, bianco, rose, dry
Cinzano
vodcă Smirnof
Halvarină Olanda 1/2 Kg
Coniac Napoleon
Alune 80 g.
ȘI MULTE ALTE PRODUSE

S.C. AGMUS S.A
Calea Chișinăului nr 32, tel 098/ 135651
vă oferă următoarele prestări servicii și produse:

PRECIZIE CALITATE FIABILITATE

- Mașină de ambalat prin vidare MAV 100
- Linii de prelucrat produse de panificație și patiserie (malaxor, cuptor, etc.)
- Linii tehnologice pentru carne și preparate din carne

→ Betonieră de 120, 160, 250 l.
→ Batoză de porumb
→ Valțuri de moară

■ Mașini și utilaje pentru obținerea materialelor de construcție (mortar, cărămizi, țigle).
■ Reparații curente, reparații capitale și modernizări la mașini unelte, instalații și utilaje.

Utilaj alimentar la temă
Mașină multiplă de tîmplărie MMT 17
Moară cu ciocănele pentru furaje

Brunări și cromări
Tratamente termice

S-a stins viața falnicei Veneții

Sarajevo nu mai are aerul unei metropole rafinate

■ *orașul nu mai este expresia unui conglomerat multietnic*

La Sarajevo, pînă acum nu s-a căzut de acord asupra unor chestiuni cum sînt: numărul de soldați necesar aplicării planului de împărțire a orașului Sarajevo, ce țări ar trebui să participe la operațiune, cum ar putea opri trupele terestre bombardamentele sîrbești asupra capitalei Bosniei. Experiența de pînă acum arată că toate aceste întrebări riscă să rămînă fără răspuns, în timp ce sîrbii, în spatele paravanului oferit de trupele ONU, își vor aplica planul de împărțire a orașului conform liniei de armistițiu. Acum o lună, liderul sîrbilor bosniaci, Radovan Karadjici, flutura cu mîndrie o hartă în care Bosnia și orașul Sarajevo erau împărțite pe criterii etnice. În prezent, forțele sîrbilor bosniaci controlează împrejurimile și o parte a orașului Sarajevo, ceea ce a modificat poziția lui Karadjici. El ar dori ca zonele deținute de sîrbi să fie legate între ele. În acest fel, avînd de vedere predominanța sîrbilor, în Bosnia musulmanii s-ar transforma într-o "minoritate tolerată", iar orașul Sarajevo ar deveni un oraș sîrbesc, fără a mai fi expresia unui conglomerat multietnic, cum este acum. Sarajevo nu este numai capitala Bosniei, el reprezintă dovada că musulmanii, sîrbii, croații, evreii și turcii pot trăi într-o deplină înțelegere. Radovan Karadjici, adeptul unei mentalități tribale, dorește distrugerea acestui simbol. În inima orașului se află clădirea Bibliotecii Naționale, acum distrusă, o moschee datînd din anul 1530, Biserica ortodoxă a "Sfîntului arhanghel Mihail" și sinagoga. Musulmanii constituie populația majoritară în fiecare din cele șase zone ale capitalei Bosniei. Pe de altă parte, exceptînd Belgradul, la Sarajevo trăiesc mai mulți sîrbi decît în oricare alt oraș al fostei Iugoslavii. Caracterul distinct al capitalei Sarajevo nu este dat numai de faptul că locuitorii săi nu erau interesați de naționalitatea vecinilor sau a prietenilor. Sarajevo avea aerul unei metropole rafinate, un oraș modern, deosebit de satele și tîrgurile din restul țării. Această diferență a avut consecințe nefaste. Orașul este rîvnit de sîrbi, musulmani și croați și se pare că forța armelor va face o împărțire îndoielnică, uniformizînd deosebirile care dădeau farmecul orașului (după ziarul britanic "The Economist").

Prima oară, după încercuirea zonei

Un convoi cu ajutoare umanitare a reușit să ajungă în regiunea asediată Mostar

■ după plecarea camioanelor cu ajutoare, la Mostar au reînceput luptele

Un convoi însoțit de vehicule blindate și transportînd medicamente a reușit să ajungă, sîmbătă, în regiunea Mostar, din sudul Bosniei, aflată sub controlul musulman. Este prima dată cînd un convoi cu ajutoare umanitare ajunge la cei 35.000 de musulmani, după ce forțele croate au încercuit orașul, în luna iunie. Reprezentanții Organizației Națiunilor Unite au declarat că scopul principal al acestui convoi este că constate condițiile de viață din Mostar și să facă propuneri pentru a fi trimise aici noi convoaie umanitare. Potrivit unor martori oculari, aflați la Mostar, multe clădiri din oraș au fost distruse, iar lipsa de alimente și de apă a făcut să crească riscul unor epidemii. Convoiul și-a continuat ruta, în ciuda avertismentelor forțelor croate că drumurile nu ar fi sigure în sectorul ocupat de musulmani. Conform unor relatări, vehiculele au fost supuse unor tiruri de lunetiști dar nu s-au semnalat victime. S-a relatat că și în capitala Bosniei, Sarajevo, domnește un calm relativ, după bombardamentele mai puțin intense de sîmbătă dimineață. După plecarea convoiului umanitar, în cursul nopții de sîmbătă spre duminică, la Mostar au reînceput luptele. (NEP)

În Rusia

A demisionat și ministrul Comerțului Exterior

■ *el îl acuză pe premierul Cernomîrdin de centralism economic*

Un al doilea ministru din guvernul Rusiei a demisionat în răstimpul ultimelor zece zile, declarînd că demisia sa este un răspuns la blocarea intențiilor de reformă ale guvernului. Ministrul Comerțului Exterior, Serghei Blaziev, a afirmat într-o scrisoare adresată primului ministru, Victor Cernomîrdin, că acesta, prin impunerea unor măsuri care au întărit controlul central, a făcut ca ministerul să se fie supus unor hărțuieli. Ministrul a fost investigat de o Comisie superioară, în legătură cu presupuse acte de corupție. Vineri, ministrul Informațiilor, Mihail Fedotov, a demisionat, motivîndu-și gestul prin următoarea afirmație: "Încercările mele de a încuraja libertatea presei au fost blocate de Parlament". (NEP)

Președintele Chinei a lansat o campanie de eradicare a corupției

Președintele Chinei, Zian Zeming, a ținut o cuvîntare la Beijing, în care a vorbit despre necesitatea eradicării corupției la toate nivelele. Președintele Chinei a atras atenția asupra faptului că dacă, în societate, corupția va continua să se dezvolte necontrolat, ea ar putea duce la știrbirea prestigiului Partidului Comunist al Chinei. Președintele Chinei a insistat să se acorde o atenție deosebită acelor incidente care atrag după ele nemulțumirea opiniei publice. Sîmbătă, în China, a fost lansată o nouă campanie oficială pentru eradicarea corupției. Amploarea fenomenului de corupție a fost unul din factorii care au dus la protestele democratice din 1989.

Într-o plictiseală evidentă

Puțini oameni au comemorat "Primăvara de la Praga"

■ *dezinteresul se explică prin prăbușirea comunismului și prin grijile zilnice care au acaparat întreaga viață a cehilor și a slovacilor*

În Republica Cehă și Slovacă s-a comemorat sîmbătă împlinirea a 25 de ani de la invazia armatelor sovietice în Cehoslovacia, la 21 august 1968. Invazia armată sovietică a pus capăt mișcării reformiste cunoscută sub numele de "Primăvara de la Praga", care a început în prima parte a anului 1968, din inițiativa liderului Partidului Comunist de atunci, Alexandr Dubcek. Această aniversare este prima de cînd țara a fost împărțită în două republici independente: Cehia și Slovacia. Împlinirea celor 25 de ani de la înăbușirea "Primăverii de la Praga" s-a bucurat de foarte puțină atenție, atît la Praga, cît și la Bratislava. Comemorarea a atins foarte puțini oameni. Amintirea zilei de 21 august 1968 este umbrită de chiar prăbușirea comunismului. La Praga au avut loc cîteva acțiuni comemorative, printre care și dezvelirea unei plăci comemorative în memoria a 15 oameni, care au murit apărînd clădirea Radioului. În Slovacia, comemorările au fost și mai puține. Doar 400 de oameni s-au adunat pentru o ceremonie la Bratislava. Acest dezinteres față de evenimentele de la 21 august 1968 se explică prin două cauze: întîi, cei 25 de ani care s-au scurs de la eveniment au șters din memoria oamenilor întîmplările de atunci; în al doilea rînd, lipsește liantul pentru care s-a îndurat atunci, liderul Alexandr Dubcek, mort în luna noiembrie a anului 1992, într-un accident de mașină. Din 1989 și pînă acum, cehii și slovacii par să se intereseze mai mult de capitalism, decît de varianta "cu față umană" a socialismului, propusă de Alexandr Dubcek.

În rîndurile opiniei publice din cele două țări persistă o anumită animozitate față de fosta Uniune Sovietică, deși populația este conștientă că țările din spațiul ex-sovietic sînt un partener comercial important. Boris Elțîn va vizita Cehia și Slovacia în această săptămînă. Președintele Cehiei, Vaclav Havel, a evocat, într-o alocuțiune radio-televizată, starea de spirit a oamenilor care au rezistat invaziei sovietice. (NEP)

Șeful Marelui Stat Major al Cehiei cere iertare pentru omorîrea a patru cetățeni

■ *intervenția armată s-a produs la 21 august 1969, după un an de la înăbușirea "Primăverii de la Praga"*

La 21 august 1969, armata cehoslovacă a ieșit cu tancurile pe străzi, pentru a înăbuși demonstrațiile. Patru inși au fost omorîți atunci și astăzi, după 24 ani, armata cehă a ținut să-și ceară iertare. "Consider de datoria mea să cer scuze în numele tuturor militarilor Republicii Cehe pentru folosirea armatei și intervenția ei în august 1969", a declarat noul șef de Stat Major al Armatei, generalul Netkatil.

În august 1969, la manifestațiile care marcau un an de la invazia sovietică, patru cetățeni au fost împușcați la Praga și Brno, iar tancurile au reapărut pe străzi. Cu un an înainte, armatele a cinci state membre ale Pactului de la Varșovia, cu excepția României, invadaseră Cehoslovacia într-o demonstrație de forță menită să pună capăt celor opt luni de zile a "Primăverii de la Praga". Generalul care este astăzi șeful Statului Major al Cehiei și-a cerut scuze, comentatorii politici de la Praga remarcînd gestul său ca unul echivalent unei pacificări sociale. Iertarea ține loc de remember, remarca un corespondent BBC prezent la Praga. (NEP)

"Războiul stelelor", inițiat de Administrația Reagan, a fost o mare minciună

■ *testul din 1984, deși a înspăimîntat Kremlinul, a fost trucat, arată influentul cotidian american "New York Times"* ■ *pe racheta ce trebuia interceptată fusese plasat un generator de semnal* ■

Guvernul american a renunțat la planurile mărețe și extrem de costisitoare, inițiate sub președinția lui Ronald Reagan, de a construi o rețea spațială de intercepție a rachetelor balistice, lansate împotriva Statelor Unite. Au existat întotdeauna dubii serioase privind realismul acestor planuri. Potrivit unei relatări de presă, se pare că și singura experiență reușită a pregătirilor pentru "războiul stelelor" a fost, de fapt, măsluită.

În prima din cele trei testări din cadrul programului "Inițiativa de apărare strategică", a fost lansată în spațiul cosmic o rachetă balistică, desigur fără ogivă nucleară, ca apoi să se lanseze o rachetă anti-rachetă, care s-o distrugă pe prima. Dar testul a dat greș. Însă, la 10 iunie 1984, s-a efectuat un alt test, rezultatele comunicate indicînd un real succes.

De la o bază din California a fost lansată o rachetă țintă iar de la un alt poligon din Pacificul de Sud a fost lansată o rachetă de interceptare. Aceasta a distrus prima rachetă și astfel Kremlinul a putut fi încredințat că așanumitul "război al stelelor" nu este o născocire științifico-fantastică. Săptămîna trecută, s-a dezvăluit că testul a fost trucat. Se presupunea că racheta distrugătoare va intercepta obiectivul, sesizîndu-i căldura, reliefată enorm și de frigul din spațiul cosmic. Acum s-a dezvăluit că pe racheta ce trebuia interceptată fusese plasat un generator de semnal, iar racheta-interceptare era dotată cu un receptor, astfel că interceptarea propriu-zisă s-a datorat dirijării prin captarea unor semnale radio.

Această dezvăluire, publicată de influentul cotidian american "New York Times", a fost făcută de patru savanți care au lucrat la "Inițiativa de apărare strategică". Alte persoane, care au lucrat la acel proiect, au dezmințit informația. Printre persoanele care au negat că experimentul ar fi fost trucat, s-a aflat și ministrul, de atunci, al Apărării, Caspar Weinberger. După protestele mai multor senatori, actualul ministru al Apărării, Les Aspin, a dispus inițierea unei anchete amănunțite. Americanii nu sînt preocupați să afle dacă reușita testului a forțat autoritățile comuniste de la Moscova să cheltuiască fonduri imense pentru programele lor de dezvoltare a apărării. Senatul american vrea să știe dacă poporul nu a fost păcălit și dacă SUA n-au cheltuit sume uriașe pentru un program care ar fi putut, în final, să nu lucreze. (NEP)

În Nicaragua, rebelii de stînga au luat ostateci 30 de persoane

■ *acțiunea a fost întreprinsă ca măsură de represalii după răpirea unei delegații guvernamentale de către rebelii "contras"*

În Nicaragua, rebelii de stînga, ce sprijină mișcarea sandinistă, au atacat o întrunire politică organizată în capitala țării, Managua, luînd ca ostateci 30 de persoane, printre care și fostul vicepreședinte al țării. Acțiunea a fost întreprinsă ca măsură de represalii, după recenta răpire a unei delegații guvernamentale de către luptători din cadrul forțelor "contras", de orientare anti-sandinistă. Gruparea pro-sandinistă a avertizat că dacă delegația nu va fi eliberată imediat, vor avea loc vărsări de sînge. Președinta țării, Violeta Chamorro, a încercat să obțină o conciliere între gherilele "contras" și sandiniști, dar ambele grupări continuă să sfideze autoritățile. Între cele două grupări a fost semnat un acord, dar pînă ieri nici o personalitate răpită n-a fost eliberată.

Incident rasist la Berlin

■ mii de trecători au aplaudat pe extremiștii de dreapta

La Berlin au avut loc incidente între grupuri de demonstranți neonaziști și altele antirasiste, transmite France Press. Nu se precizează numărul răniților. O organizație antirasistă inițiase un marș într-unul din cartierele Berlinului răsăritean, cunoscut ca o citadelă a extremei drepte, cu prilejul împlinirii unui an de la incidentele xenofobe de la Rostock. Participanții au fost opriți și atacați, în aplauzele a mii de trecători, de extremiști de dreapta, care au atacat și un cămin de exilanți.

Curtea Supremă respinge eliberarea lui Demianiuk, pentru a permite o nouă anchetă

Curtea Supremă a Israelului a hotărît vineri să amîne, pînă la 2 septembrie, decizia de eliberare a lui John Demianiuk și a dispus declanșarea unei noi anchete, relevante pentru eventuale noi acuzații, informează AFP și REUTER. Achitat, la 29 iulie, de către Curtea Supremă, din lipsă de dovezi suficiente pentru identificarea sa cu "Ivan cel groaznic", călăul de la Treblinka, Demianiuk, în vîrstă de 73 de ani, urma să se reîntoarcă, după eliberare, în Statele Unite. Recenta decizie a înaltei instanțe este urmare a apelului lansat de un grup de organizații civile evreiești în legătură cu urmărirea lui Demianiuk pentru crimele comise în timp ce se afla în serviciul naziștilor.

A fost asasinat șeful Securității Militare din Algeria

Postul de radio algerian a confirmat ieri asasinarea, în cursul zilei precedente, a fostului prim-ministru și șef al Securității militare, colonelul Castin Melbah. Fostul șef al Securității Militare a Algeriei avea 55 de ani. El a fost ucis într-o ambuscadă la Alger, aflîndu-se într-o mașină împreună cu fiul, fratele, șoferul și o gardă de corp. Atentatul nu a fost încă revendicat, dar se presupune că actul terorist aparține grupurilor înarmate islamice.

Kurzii au luat ostateci încă patru turiști străini

Gruparea kurzilor separatiști din Turcia a comunicat că a luat ostateci pe alți patru turiști străini: doi italieni și doi suedezi. Partidul Muncitoresc Kurd a declarat că turiștii au fost răpiți, joi, lîngă frontiera Turciei cu Iranul. Nu există confirmări separate ale acestei acțiuni. În ultimele două luni, Partidul Muncitoresc Kurd a răpit mai mulți turiști străini. Șase dintre ei au fost eliberați săptămîna trecută, dar mai sînt încă trei ținuți ostateci.

CAFEAUA DE DIMINEAȚĂ

Risipă de aur și aromă de pîine proaspătă

Aurel LEON

Parohia Sf. Haralambie din dealul Sărăriei, păstorită de părintele consilier Dimitrie Isopescu, e una dintre cele mai modeste parohii ca putere economică și totodată cea mai bogată din punct de vedere spiritual, deoarece e parohia lui Eminescu și a lui Creangă. Mihai și Ion aflați în pomelnicul cel nesters al bisericii. E un cartier modest, cu case vechi și cu mahalale povîrnite pe coastele Țicăului. E multă sărăcie aici, accentuată de criza economică prin care trece țara. De aceea, biserica a găsit de cuviință, la inițiativa Mitropoliei, să pună bazele unei cantine cu profil aparte. Pe temeliile fostului cămin cultural de cartier, distrus în timpul războiului, preotul paroh a edificat o clădire pentru prăznuiri dar numai bună pentru ceea ce intenționa Mitropolitul nostru, I.P.S.S. Daniel, și anume o cantină cu regim special. E vorba de o bucătărie care să gătească prînzul pentru o sută de bătrîni neputincioși, atît de bolnavi încît nu se pot deplasa și vor primi prînzul acasă, adus de o camionetă. E o activitate caritabilă pe care înaltul nostru Chiriarh a cunoscut-o în Elveția și cu sprijinul acestui moldovean inimos care este prințul Dimitrie Sturza, este pe cale de a o realiza. Despre partea organizatorică se ocupă Protoieratul I din Iași condus de preotul Const. Andrei. Astfel, protoieratul și parohia au supraetajat clădirea și o pregătesc pentru scopul propus. Dar pînă atunci, ne-au sosit în dar din partea parohiei ortodoxe din Marsilia o instalație modernă de brutărie și 5 tone de făină. Astfel "boulangerie Sf. Ana" a și livrat o primă șarjă de pîine și produse secundare (chifle, cornuri, colaci) și cu acest prilej a fost oficiat un serviciu divin de mulțumire Domnului și de binecuvîntarea a muncii începute... I.P.S.S. Daniel, mutropolitul Moldovei și Bucovinei, înconjurat de toți preoții din Protoieratul I, în frunte cu protoiereul lor Const. Andrei, a prilejuit o risipă de aur răsfrînt din vestmintele de cult, mitră și odoare, împletită cu arome de pîine proaspătă din cuptorul întreprinderii. Cîntările de slavă ale coralei preotești dirijată de părintele Mircea Stoleru au

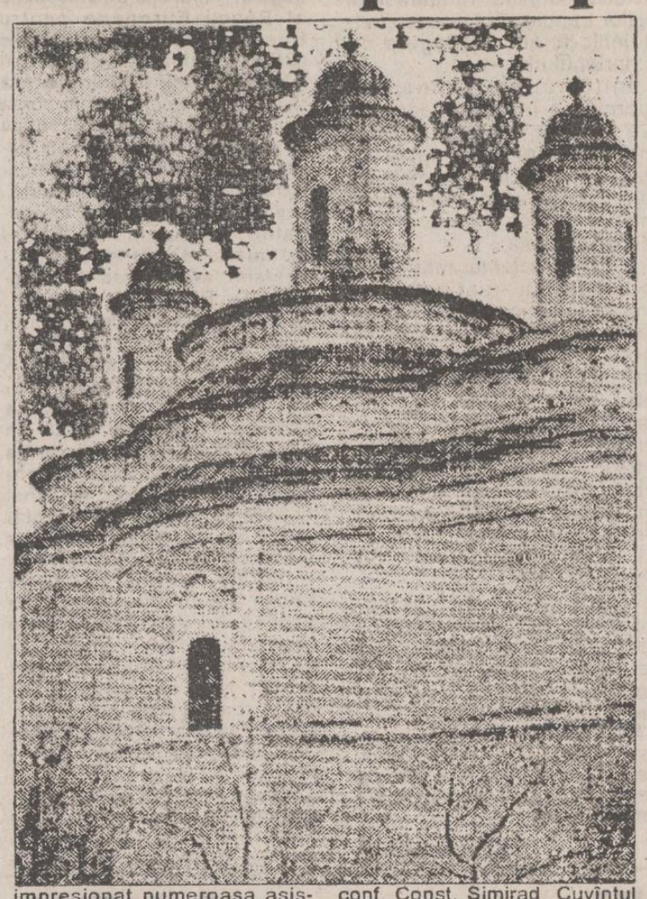

impresionat numeroasa asistență, formată din grupuri de francezi în frunte cu preotul lor și asistența autohtonă, în jurul primarului municipiului, dl. conf. Const. Simirad. Cuvîntul plin de miez rostit cu acest prilej de I.P.S.S. Daniel axat pe denumirea asociației din Marsilia prezentă la festivitatea "Pîine și împărtășanie" și minunea din Biblie a înmulțirii pîinilor a impresionat, fiind un cald îndemn creștinesc de a susține acțiunea de la Sf. Haralambie. Ascultînd din cerdacul cantinei cuvîntul Mitropolitului nostru, adresat în limba franceză distinșilor donatori, mă ducea gîndul, cum e și firesc la Iași, la istoria nu prea îndepărtată, cînd această semeață biserică era înălțată de Gheorghe Tufecci-băsa, căpitan de arnăuți, spre a răscumpăra păcatul comis de a-l ucide pe fratele său, haiducul Haralambie Leondari într-o poiană din pădure, nu departe de hanul lui Topor. Se spune că în "Istoria Moldovei" vol. II, că "După ce l-a împușcat pe fratele său, foarte tulburat, Gheorghe Leondari ar fi adus capul fratelui său și aruncîndu-l la picioarele lui vodă ar fi zis: "Măria ta, am îndeplinit porunca liniștind țara, dar am vărsat sîngele părinților mei și trebuie să ispășesc" Și ne mai spune Gh. Dimachi că acest Gh. Tufecci-bășa, care era șeful breslei armurierilor din Iași a construit casa în preajma bisericii, deși breasla își avea atelierele pe calea Socolei. Și s-au petrecut toate acestea acum două secole.

Iar astăzi, joi, 19 august 1993, soborul de preoți, avînd în centru mătăsea viorie și aurul mitropolitan, se roagă deopotrivă pentru haiduc dar și pentru fetița Ana, care ne zîmbește din fotografia de pe ușa brutăriei care îi poartă numele. Din țara care plătea tribut și în copii, spre a alimenta armata turcită de ieniceri, a plecat acest copil orfan Ana și de acolo, de pe țărmul Mediteranei, trimite în dar orașului ei această modernă brutărie. Și dat a fost ca prin grija marelui păstor și prin osîrdia Bisericii, acest izvor care va sătura pe cei aflați în suferință să fie așezat sub zidurile lui Tufecci-băsa, cel care fabrica arme menite a semăna moartea.

Produsele livrate de brutăria Sfintei Ana sînt nu întîmplător așezate și încadrate de desene și cuvinte calde de salut, impresionante prin naivitatea lor, trimise de copii din leagănele și grădinițele lașului, colegi ai fetiței de la Marsilia, care nu și-a uitat orașul și mai ales durerile lui.

Iar cîntările preotești urcă zidurile care străjuiesc dealul Sărăriei, răspîndindu-se peste cartier împreună cu binecuvîntarea Mitropolitului, ca un ecou al nădejdii creștine.

"Pîinea noastră cea de toate zilele..." ■

Din scrisorile, telefoanele și audiențele zilei

■ **DI. ADOLF Șt. Fr. Lusanciuc, bd. Tudor Vladimirescu nr. 44 A, et. I, ap. 6** a cărui părinți au stăpînit la Trifești însemnate suprafețe de teren, două case, cu terenul intravilan aferent, moară, animale de muncă și atelaje - toate pierdute prin vitregia timpului și teroarea care a fost, continuă astăzi aș căuta dreptul.

Etnic german, ridicat de autoritățile românești în primăvara anului 1945 și predat autorităților militare rusești, deportat cu domiciliul obligatoriu în țară și străinătate timp de 3 ani, 7 luni și 7 zile, nici astăzi nu-și are liniștea și drepturile care i se cuvin prin lege. În intravilan primăria îi recunoaște la 18.12.1991 proprietatea a 0,33 ha pe care, ulterior, niște protejați își ridică case. Prefectura îi mai recunoaște la 22 ianuarie 1993 în completare încă 0,61 ha teren intravilan.

Deosebit, are și sentința civilă nr. 2032 din 11 martie 1992 a Judecătoriei Iași care-i reconstituie dreptul de proprietate pentru suprafața de 8,04 ha teren în Trifești, extravilan.

A intrat Adolf Lusanciuc în proprietatea terenului? Nu. Pentru că Primăria Trifești nu înțelege că legea trebuie respectată, că cei persecutați cîndva sînt egalii noștri în drepturi, că funcționarul de stat este pus nu să obstrucționeze ci să ocrotească și să garanteze efectiv drepturile cetățenilor. De altfel, între Prefectură - cu salariații săi, și Primăria Trifești s-a dus și se desfășoară o adevărată luptă pentru reconstituirea dreptului de proprietate a petentului care se materializează atît în cca. 30 de drumuri la comună, făcute singur ori însoțit chiar de cîte doi inspectori de la Prefectură, dar fără rezultat.

Cînd Prefectura adresează primarului somații de genul celor de mai jos, înseamnă că ceva este putred în democrația noastră originală, iar disciplina și bunul simț al funcționarului de pe treapta ierarhică inferioară nu-s cum ar trebui să fie, iar vina nu-i decît a Prefecturii, a Consiliului Județean.

"Vă atragem atenția că dacă nici de această dată nu veți soluționa cererea d-lui Lusanciuc Fr. Șt. Adolf de executare a hotărîrii nr. 681/93 dată de comisia județeană de aplicare a Legii 18/1991 mă simt obligat să mă adresez Procuraturii pentru refuz de serviciu legalmente datorat" - semnează dl. prefect Dan Gălea, adresa nr. 732/3 februarie 1993.

Iar la 31 martie 1993 cu nr. 1738 tot dl. prefect Dan Gălea scria Consiliului Local al comunei Trifești: "Vă atragem atenția că nici pînă în prezent nu ați înțeles să răspundeți adresei noastre cu privire la aplicarea hotărîrii nr. 681/1993. Totodată ne veți face urgent referat în legătură cu aplicarea sentinței civile nr. 2032/1991 a Judecătoriei Iași. În cazul în care nu vom primi nici pînă la data de 15 aprilie '93 răspunsul dumneavoastră, vom dispune înscrierea în patrimoniu lui Lusanciuc Adolf toate terenurile revendicate." Iar pentru că primarul s-a făcut că nu înțelege dispoziția prefectului, dl. N. Pepelea, director la Prefectură a pus altă rezoluție, întărită prin semnătură și ștampilă: "Terenul se atribuie în fizic din rezervă".

Totul însă a rămas și astăzi un simplu joc al adreselor și rezoluțiilor. Iar dl. Lusanciuc continuă să plătească taxiurile pentru a-i purta de la județ la comună pe funcționarii Prefecturii care nu au nici un spor pentru că... nu vrea primarul.

Lăsat fără pămînt, Adolf Lusanciuc uneori este îndrumat cu reproș să plece în Germania. Alteori este amenințat cu Poliția. El însă nu pleacă în Germania. A fost și este român - născut și crescut în România, din bunici și pînă la actualii lui nepoți. Cu poliția este obișnuit - în deportare ori în anii comunismului n-a fost mereu supravegheat? Ba, chiar în condițiile "luptei de clasă" a existenței dosarului său de "fost exploatator". Adolf Lusanciuc a făcut și școală de ofițeri de miliție... fără a profesa, urmare a vigilenței.

Așa că, este obișnuit cu de toate. Dar vrea pămîntul său, a înaintașilor săi. Iar Primăria Trifești va trebui să i-l dea pînă la urmă.

■ **DI. ION MARDARE, str. Păcurari nr. 55, sc. C, ap. 29, revenit de la rudele de la Hîrtoape-Vînători ne pune întrebarea: e corect ca dl. Blejușcă, primarul comunei, fost președinte de Consiliu unic agricol, să fie astăzi și președintele Asociației agricole de cultivare a pămîntului la Vînători și în același timp patronul birturilor din Lespezi, Pașcani, Sirețel, Vînători și Hîrtoape? Despre vila construită în Hîrtoape, în timpul comunismului, a avut noroc că a trecut legea cu controlul averilor, dar, se întreabă cititorul, cînd o fi avînd timp dl. Blejușcă să facă și muncă de primărie, și agricultură, dar și negustorie - la cinci crișme deodată?**

Are oameni vrednici la primării prefectura județului Iași. Vor mai fi fiind și alți primari cu asemenea vrednicie dincolo de eventualele incompatibilități? Prefectura ar putea să-și lămurească electoratul.

■ **DI. ALEXANDRU DINU, str. Roman Vodă 24**, referindu-se la articolul din "Monitorul" din 19 august, privind pe fostul plutonier de poliție Petru Găină, care încercînd să-și diminueze pedeapsa, a plătit aproape 1 milion de lei persoanelor pe care le-a păcălit, se întreabă de unde acești bani cînd salariile de la ora actuală de-abia îți ajung să-ți plătești cheltuielile curente și să mănînci destul de modest? Nu cumva cercul păcăliților a fost mai larg iar foloasele au dominat cheltuielile, inclusiv milionul? Pentru că, spune dl. Dinu, oricît de mare ar fi salariul de polițist, chiar trecut în rezervă, acumulările arătate nasc întrebări care afectează ca instituție însăși Poliția română.

■ **DI. VASILE PORUȘNIC, Splai Bahlui nr. 10, acuză Primăria și R.A. de Gospodărie Comunală că invocatele mezeluri folosite ca momeală în stîrpirea cîinilor vagabonzi n-au fost decît o promisiune ca multe altele, inclusiv privatizarea activității de ecarisaj, promisă în perioada electorală pentru desemnarea primarului Iașului.**

Zilnic, dar mai ales noaptea, haitele de cîini continuă să atace călătorii întîrziați dar mai ales copiii, iar prelatele de pe autoturisme cad primele victime, prin distrugere, a patrupedelor. Unde-i mila primăriei pentru viața și bunurile oamenilor dacă nu se ia nici o măsură de stîrpire a cîinilor vagabonzi.

■ **D-na GEORGETA MIHĂIESCU, str. Canta nr. 457, sc. A, ap. 4** total indignată, ne telefonează relatîndune despre lipsa simțului de gospodărire a personalului morii din Păcurari care, protejîndu-și propria curte, fac ca țăranii sosiți la măcinat cu cereale să-și gareze cărutele și animalele la bordura trotuarului din stația de tramvai din dreptul bisericii Sf. Treime din zonă.

Pe căldurile care au fost zilele acestea bălegarul și urina de la animale dau zonei un aspect de murdărie totală, în care mirosurile îi fac pe locatari să-și baricadeze usile și ferestrele. Din sumele pentru serviciile prestate, o cotă parte n-ar putea fi folosită pentru ca la sfîrșitul programului să se efectueze curățenia necesară? Chiar așa de ușor renunță Primăria, Poliția Sanitar-Veterinară, R.A. de Gospodărie Comunală la pretenția ca și morarii să fie oamenii bunei gospodăriri a orașului, a întreprinderii lor și a zonei în care, oricum, își asigură traiul zilnic?

■ **D-na VIOLETA RUDNIC, str. Moara de Foc nr. 14, apreciază ca bună măsura luată de conducerea Morii Păcurari - Șos. Moara de Foc nr. 2 - de a vinde populației produse de panificație cum ar fi făina albă ori intermediară, dar în mod corect, se întreabă, nu dă "fluturii în ea" dacă comercianții nu asigură și drojdia necesară preparării pîinii de casă?**

Dacă Fabrica de Bere, S.C. Alimentara S.A. nu reușesc să pună la dispoziția cetățenilor drojdia solicitată, poate particularii, potrivit obiceiului, le vor lua-o înainte cu... aprovizionarea.

Ion N. OPREA

cotidian de informații
Monitorul

EDITORIAL

Simbolul crizei asistenței medicale din România

Dan RADU

În numărul de vineri, "Monitorul" a prezentat tragicul caz de la Spitalul de copii, în care un nou-născut a fost salvat de medici după o intervenție chirurgicală deosebită dar a murit post-operator pentru că aparatul de oxigen care trebuia să-i asigure respirația normală s-a blocat. Fetița a trăit astfel numai două ore, din care o oră și jumătate pe masa de operație. Cazul, de un dramatism zguduitor, ne relevă adevărata dimensiune a actului medical în România iar fetița poate fi simbolul victimelor insuficientei dotări cu aparatură medicală a unităților spitalicești și un simbol al crizei asistenței medicale. Un aparat respirator de genul celui folosit la operația amintită costă peste 15 milioane lei, aceasta în vreme ce bugetul Spitalului de copii, spre exemplu, a fost stabilit la 30 milioane lei. Oricît de bun administrator ar fi cineva, un buget de o asemenea mărime nu-i va ajunge nicicum pentru a înzestra spitalul cu ceea ce mai are nevoie. Medicii se simt adeseori umiliți din cauza condițiilor în care sînt siliți să lucreze, din cauza aparaturii învechite cu care trebuie să opereze sau datorită lipsei medicamentației ce trebuie administrată bolnavilor internați. Orice medic va prescrie corect toate medicamentele, deși e constient că în spital sau chiar în farmacii pacientul nu va găsi decît unul sau două din medicamentele de pe rețetă. Sînt situații în care chirurgii folosesc cîte o pereche de mănuși chirurgicale pînă cînd acestea se rup, în condițiile în care acestea sînt recomandate a fi de unică folosință. Ca să nu mai amintim de lipsa serului fiziologic, de cea a sîngelui pentru transfuzii sau chiar a feșelor. Medicii încearcă să se descurce cum pot iar uneori privesc neputincioși la vreun aparat defect care ucide o fetiță născută cu numai două ore în urmă și pentru care au lucrat intens la o operație care nu reușește decît foarte rar.

În fața acestei situații de criză, Ministerul Sănătății se spală pe mîini și aruncă povara împărțirii bugetelor locale pentru asistență medicală în spinarea primăriilor. Sume infime, care vor fi distribuite după priorități stabilite mai mult sau mai puțin corect. Recent, Iulian Mincu, ministrul de resort, a anunțat victorios dublarea bugetului alocat sănătății, care a ajuns acum la 526 miliarde lei. Rămîne de văzut cum și cît se va cunoaște acest lucru în unitățile sanitare din țară. În tot cazul, mulți medici și-au cam pierdut speranța că li se va da șansa prestării unui act medical de calitate, în condiții de lucru normale, avînd medicamente suficiente și aparatură în regulă. Iar pentru fetița care s-a stins din viață recent pentru că un amărît de robinet al aparatului respirator nu a funcționat cum trebuie, cifrele fluturate de ministrul sănătății nu mai înseamnă nimic.

Notă: Ziarul "24:ORE" a readus în atenție, în numărul de joia trecută, drama studentului Hînceanu, care a murit în luna ianuarie în Spitalul de Urgență deși putea fi salvat. "Monitorul", la acea vreme, a prezentat pe larg cazul, considerînd că este inacceptabil ca un pacient să și piardă viața într-un spital, în condițiile în care o intervenție de specialitate l-ar fi putut scoate în afara pericolului. Dar cum ziarista de la amintitul cotidian a fost educată în spiritul golănelii de presă, practicată desăvîrșit de "24: ORE", articolul pe care l-a semnat vrea să demonstreze că "Monitorul" a avut interese mîrșave cînd a transformat această cutremurătoare tragedie într-un caz de presă. Lucrurile au fost întoarse pe toate părțile, rezultînd în cele din urmă că "Monitorul" a scos cazul la lumină pentru ca să-l lase fără bursa din Olanda pe doctorul Ciuntu. O golăneală cum nu s-a mai pomenit! Prin urmare, cotidianul nostru s-a folosit de moartea unui tînăr pentru a-l lăsa fără studii în străinătate pe un obscur medic ieșean ? Sau ca să facă jocurile de interese ale altor medici de la Spitalul de Urgență ? Rugăm pe ziarista de la "24 :ORE" să ne iarte, dar "Monitorul" a apărut și a reușit să devină credibil în Iași tocmai pentru că nu aplică în presă principii mafiote, cum se întîmplă cu ziarul la care semnează. ■

"Țările europene manifestă entuziasm față de extinderea Comunității Europene către Est"

■ *Dialog realizat la Iași cu doamna ALISON POLSON și domnul GEORGE HARRIS, directori executivi ai Asociației Conservatorilor din Marea Britanie*

D-na Alison Polson este director executiv al Asociațiilor Conservatorilor din Tweeddale, Ettrick, Lauderdale, Roxburgh și Berwickshire. Dl. George Harris este director executiv al Asociației Conservatorilor din South West Hertfordshire. Aflați în Iași la invitația Organizației PNȚCD, domniile lor au avut amabilitatea să acorde un interviu, în exclusivitate pentru cotidianul "Monitorul".

- Sînteți în România, ca răspuns la o invitație adresată de PNȚCD. Cum explicați relațiile strînse dintre Partidul Conservator din Marea Britanie și PNȚCD?

- G.H.: Sîntem partide politice cu idei asemănătoare. De fapt, deputații conservatori în Parlamentul European sînt membri într-o coaliție mai largă, alături de creștin-democrați. Există o apropiere între noi și partidele creștin-democrate europene.

- Cum evaluați șansele României de integrare într-o Europă unită, după ce ați avut posibilitatea să obțineți noi informații despre țara noastră?

- G.H.: Simțim că aparținem cu toții unui patrimoniu cultural comun. Avem aceleași concepții despre viață...

- A.P.: Rîdem la auzul acelorași glume!

- G.H.: Oricum, va fi un proces lung, unul din principalele motive este faptul că nu toate țările europene manifestă entuziasm față de extinderea Comunității Europene către est. În orice caz, primul ministru John Major a afirmat clar că dorește o Comunitate mai largă, care să includă statele est-europene.

- Dumneavoastră coordonați activitățile organizatorice ale partidului, în respectivele circumscripții electorale. Cum apreciați modul de organizare în PNȚCD?

- A.P.: Impresia mea este că PNȚCD este un partid care privește înspre viitor. A fost stabilită o abordare modernă a campaniilor electorale. Ei se inspiră din activitatea altor partide de aceeași orientare din Occident, putînd astfel beneficia de experiența acestora, de tehnicile lor de campanie.

- Partidul Conservator din Marea Britanie se află la putere de aproape 14 ani. Cum vă explicați această realizare?

- G.H.: Am oferit publicului noi abordări ale liberei inițiative, denaționalizare a economiei, schimbări pozitive în educație și sănătate, controlul inflației, înlăturarea treptată a controlului statului asupra vieții personale, dîndu-le astfel posibilitatea și libertatea de a opta. Cei care au trăit sub o administrație socialistă nu vor, în nici un caz, s-o vadă din nou!

- În încheiere, aveți vreun mesaj de transmis locuitorilor orașului Iași?

- G.H.: Am fost foarte impresionați de căldura și entuziasmul gazdelor noastre. Am avut parte de amabilitate și considerație la hotel, în magazine, pe stradă. Florile din camera de hotel erau din grădina unuia din angajați. Așa nu se întîmplă în Anglia, cel puțin nu foarte des! Aveți un trecut istoric cu care vă puteți mîndri. Pe el puteți construi, pentru viitor!

Interviu realizat de Lucian DÎRDALĂ

PRIMIM LA REDACȚIE

Societatea ASIROM își onorează corect obligațiile de plată potrivit condițiilor din contractele de asigurare

În articolul publicat în cotidianul "Monitorul" din 26 iulie 1993 intitulat "Asigurările pe viață de la ASIROM se plătesc după regului aberante", semnatarul acestuia, în lipsă de o documentare mai completă, face unele aprecieri eronate cu privire la asigurările de viață, precum și asupra modului în care ASIROM a plătit suma asigurată în cazul decesului asiguratului Bujor Mircea, fost salariat la S.C. LACTIS S.A. Iași.

Conducerea Sucursalei ASIROM Iași, analizînd acest caz, doreste să informeze în mod corect cititorii pentru a retine adevărata situație, precum și pentru a se cunoaste mai bine care este scopul asigurărilor.

Astfel, în luna octombrie 1991, Bujor Mircea a încheiat o asigurare pe viață, pe durata de 5 ani, la o sumă asigurată de 60.000 lei.

Din declarația de asigurare semnată de acesta a rezultat că la data contractării asigurării acesta a declarat că este sănătos și că n-a suferit de unele boli care ar fi împiedicat contractarea asigurării.

La data decesului s-a constatat că Bujor Mircea a murit din cauza unei boli cardiace, pe care a avut-o încă din anul 1988, potrivit evidentelor medicale în care a fost înscris.

Conditiile de asigurare ce se practică de toate societătile de asigurări prevăd că nu se primesc în asigurare persoane bolnave sau cu invaliditătă permanente peste 50%, iar în cazul în care s-au încheiat astfel de asigurări nu se plăteste suma asigurată.

În conditiile de asigurare de viată practicate de ASIROM, pentru a se preîntîmpina cazurile de plată a sumelor asigurate, cînd asiguratii n-au dat declaratii sincere cu privire la starea sănătătii, s-au prevăzut unele restrictii de plată în primii doi ani de la încheierea asigurării, pentru cazurile în care decesul se datorează altor cauze decît accident sau boală infectioasă acută.

Astfel, la plata sumei asigurate pentru cazul de deces privind pe Bujor M., s-a plătit numai o parte din suma asigurată si s-a restituit si o parte din primele de asigurare încasate, diminuate cu cheltuielile suportate de ASIROM (pentru celelalte riscuri) si nu s-a procedat la respingerea plătii pe considerentul că asiguratul n-a dat declaratii sincere privind starea sănătătii la încheierea asigurării.

Trebuie retinut că asigurarea mixtă de viată cuprinde si alte evenimente asigurate, în afară de riscul de deces, respectiv de accidente (ce poate cauza invaliditate permanentă totală sau partială), participarea la tragerile lunare de amortizare, cînd pentru combinatiile de litere corespunzătoare iesite la tragere se plăteste suma amortizată, aceasta cuprinzînd un cîstig pentru asigurati (10.000 lei pentru asigurările noi, încheiate după 1 ianuarie 1993, si 1.000 lei pentru polițele încheiate din anii anteriori). De asemeni, la expirarea asigurărilor se plăteste suma asigurată prevăzută în polită la care se mai adaugă si un excedent în procente de 15-40% ce se calculează în functie de suma asigurată și durata asigurărilor.

Sumele asigurate plătite pentru invaliditări permanente (partiale sau totale) nu afectează suma asigurată ce se achită la expirarea asigurării, ba mai mult, în cazul în care procentul de invaliditate este de peste 50% asiguratii sînt scutiti de plata primelor de asigurare pînă la expirarea asigurării cînd se achită si suma asigurată prevăzută în polita de asigurare.

Deci, prin asigurarea de viată, pe lîngă faptul că asiguratii economisesc o anumită sumă de bani, mai au acoperite si alte riscuri pe întreg parcursul asigurării, avînd deci un rol bine definit economic și social.

Leon PUIU
Directorul Sucursalei ASIROM S.A. Iași

Investiţiile şi relansarea economiei româneşti

Mărimea investiţiilor creşte pînă la nivelul la care eficienţa marginală egalizează rata curentă a dobînzii. Se poate elabora o relaţie între volumul investiţiilor şi ratele randamentului viitor, anticipate, denumită curba cererii de investiţii sau curba eficienţei marginale a capitalului.

De pildă, presupunem că, întreprinzătorii estimează succesiv următoarele rate ale randamentului: 20%, 15%, 10% şi 5%. De asemenea, ei apreciază că rata dobînzii pe piaţă va fi de 10%.

Iniţial, programele lor de investiţii sunt de 40 mrd, apoi de 80% şi în cele din urmă de 120 mrd. lei. Cu cît rata dobînzii scade, cu atît cererea de investiţii creşte. Rata anticipată a dobînzii de 10% este un plafon pentru cererea de investiţii. Deci randamentul sperat este comparat întotdeauna de investitori cu rata dobînzii. Trebuie să avem în vedere două situaţii:

- investitorii sunt şi finanţatorii cheltuielilor de capital;
- investitorii sunt persoane distincte de finanţatori care pot fi:

intermediarii financiari sau publicul.

În prima situaţie, rata dobînzii poate constitui un cost de oportunitate pentru investitori, deci o recompensă oarecum certă pentru capitalurile disponibile, iar în a doua situaţie, randamentul viitor trebuie să acopere cheltuielile financiare legate de împrumuturi.

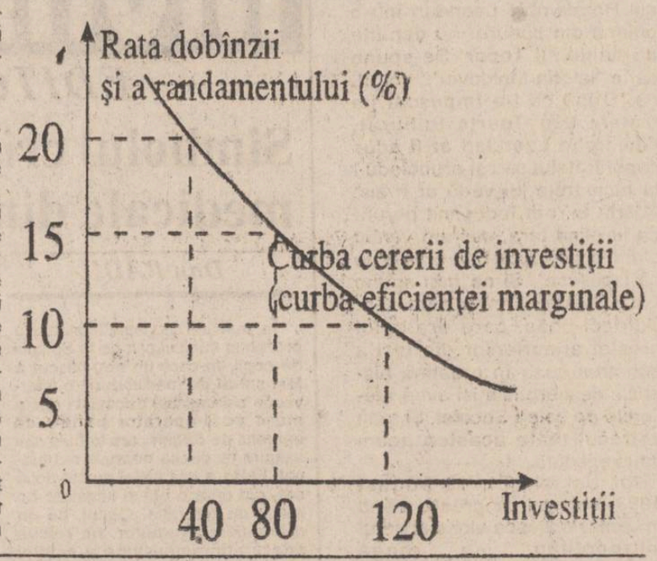

Întreprinzătorii nu-şi pot permite o investiţie care nu va genera o rată a randamentului cel puţin egală cu rata dobînzii, iar intermediarii financiari nu acordă împrumuturi a căror remunerare nu este garantată.

"Curba eficienţei marginale a capitalului - seria economistul britanic - are o importanţă fundamentală pentru că anticipările privind viitorul influenţează prezentul, mai ales, prin intermediul acestui factor (mult mai mult decît prin rata dobînzii)" (op.cit., p. 168). El accentua asupra erorii de a aprecia eficienţa marginală a capitalului prin prisma randamentului curent al echipamentelor de producţie.

Trebuie să reţinem însă faptul că, Keynes nu ignora rolul ratei dobînzii în determinarea cererii de investiţii, ci doar o condiţiona prin speranţa de profit viitor a întreprinzătorilor.

Mult mai simplu, eficienţa marginală a capitalului este definită în teoria şi practica financiară ca rată internă de rentabilitate.

Vasile IŞAN

Un nou preşedinte al Băncii Europene pentru Reconstrucţie şi Dezvoltare

Francezul Jacques de Larosière, în vîrstă de 63 de ani, a fost numit, miercuri, 18 august, în funcţia de preşedinte al Băncii Europene pentru Reconstrucţie şi Dezvoltare (BERD). Iniţial guvernator al Băncii Franţei, de Larosière a rămas unicul candidat în cursa pentru preşedinţia BERD, după ce rivalii săi - fostul premier italian Giuliano Amato, fostul ministru polonez de Finanţe, Leszek Balczerowicz şi însărcinatul economic al Pieţei Comune, Henning Christophersen, s-au retras din competiţie. Fostul preşedinte, Jacques Attali, a demisionat, luna trecută, după ce fusese ţinta unor puternice atacuri privitoare la extravaganţa manifestată în legătură cu amenajarea cartierului general al BERD, în capitala britanică, pentru care a cheltuit sume enorme din fondurile băncii. În plus, el a fost criticat pentru a nu fi acordat suficiente împrumuturi statelor cărora BERD le este destinată. Înfiinţată în 1991, această bancă are ca scop sprijinirea procesului de tranziţie spre economia de piaţă şi democraţie în statele Europei de Est. Noul preşedinte BERD are o reputaţie de austeritate, complet diferită de cea a cheltuitorului său predecesor şi compatriot. Fost preşedinte al Fondului Monetar Internaţional, timp de opt ani, în perioada anilor '80, de Larosière a cîştigat aprecierea mondială pentru abilitatea manifestată în soluţionarea crizei datoriilor din 1982. Ţări precum Mexicul, Argentina şi Brazilia au reuşit să evite un dezastru economic, datorită sprijinului acordat de băncile internaţionale încurajate de FMI. De Larosière s-a pronunţat cu hotărîre împotriva protecţionismului comercial, care îşi face simţită prezenţa din nou, în condiţiile în care guvernele şi industriaşii occidentali privesc cu nervozitate valul de importuri ieftine provenind din Europa de Est. Întors în Franţa, în 1987, de Larosière devine guvernator al Băncii Franţei, funcţie ocupată pînă în prezent. Figura sa a devenit asociată cu termenul de "austeritate", întrucît atît guvernul conservator actual, cît şi cel anterior, socialist, au promovat o politică monetară strictă, în vederea reducerii ratei inflaţiei şi păstrării fermităţii francului în cadrul Sistemului Monetar European. Totuşi, strategia lui de Larosière a suferit o puternică lovitură, în această lună, cînd moneda franceză nu a mai putut fi menţinută între limitele prevăzute de Mecanismul de Schimb European. În ciuda acestui fapt, de Larosière este un puternic avocat al realizării Uniunii Monetare Europene. Spre deosebire de predecesorul său, care era consilier al preşedintelui François Mitterrand, actualul preşedinte al BERD nu are legături politice. El a fost însă, în 1974, consilier principal al fostului ministru de Finanţe al Franţei, Valery Giscard d'Estaing, devenit ulterior preşedinte. Există, aşadar, o părere generală că soarta BERD este "pe mîini bune", cunoscute fiind performanţele noului său preşedinte.

A fost inaugurat Centrul de Afaceri "Bucovina"

La Rădăuţi, în judeţul Suceava, a avut loc inaugurarea Centrului de Afaceri zonal "Bucovina", înfiinţat de Camera de Comerţ şi Industrie Suceava şi societatea comercială "Bucovina" SA Rădăuţi. "Noul centru are menirea de a facilita întîlnirea între oamenii de afaceri din zonă şi cei din judeţ şi din ţară şi va rezolva o serie din atribuţiile Camerei de Comerţ şi Industrie, legate de construirea de societăţi comerciale sau de modificarea profilului acestora. În acest fel se va limita şi pelerinajul oamenilor de afaceri din zonă la Suceava", a declarat domnul Gavril Morosan, preşedintele Camerei de Comerţ şi Industrie Suceava. La inaugurarea Centrului de Afaceri zonal "Bucovina" au participat Aurel Ghibuţiu, preşedintele Camerei de Comerţ şi Industrie a României, oficialităţi şi agenţi economici.

CEE oferă 70 de milioane ECU ajutor pentru România

"REPEDE" este numele dat de partea română programului de asistenţă nerambursabilă oferit de CEE. În documentaţia PHARE, programul se numeşte Restructurarea Întreprinderii şi Dezvoltarea Sectorului Privat, are un buget de 70 milioane ECU pentru anul în curs şi, în principiu, îşi eşalonează obiectivele pe o perioadă de trei ani, pînă în 1995. Principalele componente ale programului sînt: întărirea şi modernizarea sistemului bancar; fonduri de investiţii pentru dezvoltarea întreprinderilor; sprijin pentru restructurarea firmelor cu cele mai mari dificultăţi. În plus vor beneficia de sprijin: formularea politicii industriale; promovarea investiţiilor străine; implementarea unor noi practici de evaluare şi contabilitate; pregătirea managerială. Precizare foarte importantă: programul pentru anul 1993 este o abordare integrată a dezvoltării sectorului privat, consolidînd şi continuînd proiecte anterioare. Accentul nu va mai fi pus pe asistenţa tehnică clasică, ci pe folosirea instrumentelor financiare orientate către operatorii comerciali - bănci şi întreprinderi. În sectorul bancar, activităţilor vor fi orientate spre infrastructura sistemului bancar, privatizarea şi restructurarea băncilor comerciale proprietate de stat; dezvoltarea resurselor umane în toate băncile comerciale. Programul se referă şi la restructurarea Casei de Economii şi Consemnaţiuni. În domeniul investiţiilor, vor fi create trei Fonduri de Investiţii (50 milioane ECU) care formează Fondul Naţional pentru Dezvoltarea Întreprinderilor. Trei grupuri de întreprinderi de mărime medie vor fi identificate pentru expertizare iniţială şi finanţare ulterioară, fiecare grup fiind repartizat unei unităţi operaţionale independente, găzduite de o instituţie existentă: 1. întreprinderi cu potenţial de export ce pot prezenta interes pentru partenerii străini (Fond de Promovare a Investiţiilor, ataşat ARD); 2. întreprinderi ce necesită expertiză şi capital înainte de privatizare (Fond de Preprivatizare, ataşat de ANP/FPS); 2. întreprinderi privatizate ce necesită expertiză şi capital (Fondul de Post-privatizare, ataşat FPP). Fondurile trebuie să fie folosite pentru investiţii destinate sectorului productiv, inclusiv în domeniul utilizării energiei şi protecţiei mediului, precum şi în scopul dezvoltării manageriale. Se intenţionează ca în cinci ani fondurile rezultate din participarea FNDI în cadrul băncilor întreprinderilor să fie vîndute, iar veniturile FNDI să fie vărsate la bugetul de stat. Unele fonduri ar putea fi utilizate pentru cofinanţarea unor scheme cu instituţii ca BEI şi BERD. În practica mecanismului de finanţare, FNDI îşi asumă o participare de capital în lei într-o bancă sponsor, iar banca sponsor îşi asumă o participare de capital în întreprindere tot în lei. Întreprinderea primeşte capital pentru investiţii în valută (de la Fond) şi în lei. Contribuţia FNDI se va limita la 25% din necesarul total al investiţiei, în timp ce băncile trebuie să completeze contribuţia Fondului cu o participare la capital pe seama propriilor resurse (circa 15%) şi cu credite pe termen lung (pînă la 60%) în funcţie de contribuţia întreprinderii.

Finanţarea activităţii de extindere

Activitatea de extindere este preocuparea firească a fiecărui întreprinzător care a reuşit să iniţieze şi să desfăşoare o afacere profitabilă. Dezvoltarea afacerilor deja existente constituie un proces de cele mai multe ori dificil, într-o piaţă intens-competitivă. Decizia în sine a operaţiunii de extindere are un caracter strategic şi presupune cîteva probleme majore: studiul pieţei, elaborarea unui program de marketing, elaborarea unor proiecte investiţionale, alegerea surselor de finanţare, concretizarea acţiunii într-un plan de finanţare, detalierea anuală a acestuia în bugetul de trezorerie şi, nu în ultimul rînd, analiza conjuncturii economice, care ar putea pune în evidenţă existenţa unor condiţii favorabile sau nu obiectivelor firmei.

În cele ce urmează, proiectînd o creştere a cifrei de afaceri de la 400 la 600 mil. lei şi avînd în vedere situaţia iniţială, propunem o abordare a finanţării activităţii de extindere (ca în tabelul de mai jos:

ACTIV	Sume	PASIV	Sume
I. Active fixe nete	300	I. Capital provizoriu	350
II. Active curente	300		
1. Stocuri	200	1. Capital social	50
2. Creanţe	90	2. Rezerve	300
3. Disponibilităţi	10	II Capital împrumutat pe termen mediu şi lung	150
		III. Obligaţii curente	100
		1. Furnizori	40
		2. Rate scadente şi credite pe termen scurt	10
		3. Obligaţii de personal	50
Total activ	600	Total pasiv	600

Elemente de calcul:

a) Creşterea cifrei de afaceri (Δ Ca) = 600 - 400 = 200

b) Creşterea activelor = (Active/ Cifra de afaceri) x (Δ Ca) = 600/400 x 200 = 300

din care:

- active fixe = 300/400 x 300 = 150
- active circulante = 300/400 x 200 = 150

c) Creşterea spontană a obligaţiilor curente â 45

din care:

- furnizori â 20
- obligaţii de personal â 25

d) Profit rezervat = 25

e) Rata profitului (p) â 10%

f) Dividende (d) â 6%

Pe baza acestor elemente, stabilim "Necesarul suplimentar de fonduri" (N.F.S.), aplicînd relaţia:

$$N.F.S. = \frac{A}{Ca} \times \Delta Ca - \frac{O}{Ca} \times \Delta Ca1 \times p \times (1-d)$$

unde:

A = Active;

Ca = Cifra de afaceri;

O = Obligaţii curente;

Ca(1) = Cifra de afaceri proiectată.

Deci:

N.F.S. = 1,5 x 200 - 0,225 x 200 - 600 x 0,1 x (1-0,6) = 231

Restricţii:

a) Datorie suplimentară maximă = 1/2 din activele financiare proiectate (600 + 300 = 900) = 1/2 x 900 = 450

b) Obligaţii curente = 145

c) Datorii pe termen mediu şi lung = 150

d) Datorii suplimentare permise = 450 - (145 + 150) = 155

e) Nivelul maxim al obligaţiilor curente = 1/3 din activele curente (300 +150 = 450) = 1/3 x 450 = 150

V. COCRIŞ

Eficienţa grupului de muncă

Raţiunea de a fi a grupurilor, chiar şi a celor caracterizate printr-un înalt grad de informalitate, constă în aceea că au o anumită direcţie de desfăşurare, tind spre realizarea unor scopuri/obiective, sînt centrate pe rezolvarea unor sarcini. Măsura în care grupul îşi atinge scopurile prevăzute formează conţinutul noţiunii de eficienţă. Eficienţa este capacitatea de a produce un efect şi este în strînsă legătură cu productivitatea, randamentul, performanţa, rentabilitatea şi profitul. De pildă, eficienţa economică pune în balanţă relaţia dintre efectele utile (rezultatele) şi eforturile (cheltuielile) depuse. Anumite tipuri de probleme şi programe (de management, marketing, logistică, inginerie industrială etc.) sînt rezolvate mai bine de mai multe persoane lucrînd împreună decît de indivizi izolaţi. Datorită complexităţii lor, acestea solicită mai multă informaţie şi un număr mai mare de punte de vedere, fapt de care este capabil nu un individ izolat, ci un grup de indivizi, deoarece dispun de mai multe resurse.

Rezolvarea unei sarcini şi, implicit, atingerea unui scop, presupune minimum două secvenţe de lucru: utilizarea unei informaţii corespunzătoare, sub formă de idei, fapte, ipoteze, sugestii etc.; selecţia şi combinarea posibilităţilor identificate. La nivel de grup, rezolvarea unei sarcini implică intervehicularea informaţiei între membrii grupului şi o suită de comportamente /conduite, constînd în emiterea de sugestii, în acceptarea, modificarea sau respingerea acestora şi, în sfîrşit, în contopirea într-o soluţie globală şi unică a ideilor şi sugestiilor reţinute şi acceptate.

■ *Rolul relaţiilor interpersonale*

Cadrul general, în care se derulează eforturile îndreptate spre atingerea obiectivului propus, îl constituie interacţiunea dintre membrii grupului. Pe fondul ei se desfăşoară procesul de **facilitare socială**, cum spune F.H. Allport, constînd în faptul că simpla percepere a partenerilor de lucru are efecte energizante, ducînd la creşterea productivităţii individuale. Fie că este vorba de o interacţiune competitivă, sau de una cooperatoare, persoanele, care lucrează împreună asupra aceleiaşi probleme sau proces, îşi comunică reciproc un anumit "**sentiment de urgenţă**", care tinde să mobilizeze energia şi să le sporească motivaţia spre sarcină. Această mobilizare este cu atît mai puternică, cu cît sînt mai dezvoltate relaţiile interpersonale dintre membrii grupului. Cu cît membrii acestuia se cunosc mai bine şi cu cît mai amicale sînt relaţiile între ei, cu atît mai mult se diminuează atitudinile rezervate, crescînd tendinţa de a comunica liber, ceea ce facilitează contribuţia la rezolvarea problemei sau la finalizarea procesului.

■ *Eficienţa depinde de comportamentul liderului*

Eficienţa grupului este strîns legată de şef, de lider, respectiv de managementul grupului. În principiu, substratul poziţiei de lider rezidă nu atît în contribuţia directă şi operatorie ca "specialist în sarcină", ci în capacitatea liderului de a-i influenţa şi stimula pe ceilalţi să-şi afirme plenar resursele, de a le previziona, organiza, coordona, antrena şi evalua echitabil eforturile subalternilor. Un veritabil lider acţionează ca un "dirijor de orchestră", ca "persoană centrală", ca "individ organizaţional", dublat de faptul că faţă de grup este "persoana preferată" şi cea mai influentă. Este vorba, prin urmare, de o misiune de ordin motivaţional, uneori "invizibilă", şi care constă în facilitarea şi multiplicarea efectelor activităţii celorlalţi. La un asemenea comportament din partea liderului, membrii grupului reacţionează, de obicei, pozitiv, iar performanţele şi productivitatea, pe ansamblu, cresc. În lucrarea "Leadership practices in relation to productivity and morale", cercetătorii R.L. Kohn şi D. Katz ajung să identifice criteriile care stau la baza diferenţierii poziţiei de lider (în special, pentru nivelele ierarhice de la bază) în grupuri foarte productive, comparativ cu grupurile mai puţin productive:

Liderii grupurilor deosebit de productive nu îndeplinesc aceleaşi sarcini ca muncitorii Dacă toţi membrii ar avea exact aceleaşi sarcini nu am mai avea conducere. Sefii consumă cea mai mare parte a timpului ocupîndu-se cu **planificarea şi organizarea muncii.** În cazul în care liderii consumă mai puţin de 50% din timp cu probleme de organizare, nivelul productivităţii scade. Concluzia autorilor este aceea că activitatea de conducere şi organizare a rezolvării sarcinii sporeşte eficienţa grupului şi motivaţia lucrătorilor pentru muncă.

Spre deosebire de liderii grupurilor mai puţin productive, care îşi exercită munca de conducere într-o manieră strictă (controale frecvente, instrucţiuni şi proceduri de execuţie detaliate şi la intervale scurte, limitarea iniţiativei muncitorilor ş.a.), **liderii grupurilor cu o producţie ridicată procedează într-o manieră mai suplă,** fiind centraţi pe problemele profesionale şi extraprofesionale ale subalternilor, adică acţionează ca "**lideri de ambianţă**" (leader d'ambiance).

Dar eficienţa grupului de muncă nu depinde numai de comportamentul liderului. Ea se corelează şi cu alte variabile: **mărimea grupului, aşezarea spaţială** a membrilor grupului funcţie de "stilul conducătorului", **capacitatea de autoorganizare, consensul şi conformitatea** (adică similitudinea atitudinilor, ataşamentul pozitiv faţă de grup şi faţă de membrii săi), **normalitatea, coeziunea** (măsura în care grupul dispune de unitate) ş.a. Mărimea grupului, aşezarea spaţială, eficienţa şi într-o anumită măsură, capacitatea de autoorganizare - se comportă ca variabile obiective, putînd fi transpuse cu uşurinţă în anumiţi coeficienţi şi evaluate cantitativ. Consensul, conformitatea, coeziunea şi normalitatea - se comportă ca variabile subiective, calitative. Ele joacă rolul de condiţii interne, cu rol mediator între mărimile de intrare (numărul membrilor, caracteristicile lor individuale, distribuţia lor spaţială etc.) şi mărimile de ieşire (performanţa, productivitatea, eficienţa).

Eugen RĂPĂ

Iranul oferă ajutor Afganistanului pentru extracţia de petrol

Oficialităţile iraniene s-au oferit, joi,19 august, să acorde ajutor Afganistanului pentru extracţia de petrol şi gaze de pe cîmpurile de maci, distrugînd astfel o importantă sursă de opium şi heroină pe piaţa comerţului cu droguri, informează Mediafax. Teheran a informat că vicepreşedintele Hassan Habibi a făcut această ofertă în timpul vizitei premierului afgan Gulbuddin Hekmatyar în Iran, adăugînd că în jur de 2 milioane de refugiaţi afgani aflaţi în Iran, datorită războiului civil, trebuie să se întoarcă acasă. Hekmatyar a sosit, miercuri, la Teheran, în căutare de sprijin politic şi economic pentru ţara răvăşită de război. În acest sens, s-a întîlnit cu preşedintele Hashemi Rafsanjani, care a afirmat că Teheranul este gata să contribuie la reconstrucţia Afganistanului, cerînd facţiunilor din această ţară să se unească, a precizat postul de radio.

Atacul american din Irak nu afectează preţurile petrolului

Preţurile mondiale ale petrolului nu au fost influenţate de atacul american împotriva unor baze militare irakiene, ceea ce demonstrează că Irakul a încetat să mai reprezinte un factor care ar putea influenţa evoluţia pieţei. Atenţia negociatorilor a fost reţinută de anunţul sindicatelor nigeriene privind declanşarea unei acţiuni greviste, în cazul în care generalul Ibrahim Babangida va numi un guvern interimar, neales democratic. Incertitudinea a fost accentuată după ce Texaco a făcut cunoscut că intenţionează să vîndă 60 la sută din activele sale din Nigeria. În aceste condiţii, la Londra, ţiteiul Brent pentru contractul din octombrie a costat, joi, 16,92 dolari/baril, cu 4 cenţi mai puţin decît miercuri. La New York, ţiteiul usor american, livrabil în septembrie, a fost cotat la 17,55 dolari/baril, cu 11 cenţi mai puţin decît în ziua precedentă.

Bursa Română de Mărfuri SA

COMUNICAT

În scopul diversificării mijloacelor de tranzacţionare puse la dispoziţia clienţilor săi, SC "BRM" SA lansează, începînd cu luna septembrie 1993, un nou tip de tranzacţii: tranzacţiile în contrapartidă, care au ca obiect realizarea schimbului de mărfuri prin compensare.

Pentru participarea la şedinţele de tranzacţii sunt necesare următoarele:

- depunerea unei oferte tip care să conţină: denumirea mărfii, parametrii tehnici definitorii, unitatea de măsură; cantitatea, preţul ferm;
- certificat de calitate emis de unul din organismele de specialitate, agreat de SC "BRM" SA;
- bon de depozit eliberat de unul din depozitele din reţeaua SC "BRM" SA, sau declaraţie prin care se demonstrează că Agenţia Bursieră deţine marfa în custodie;
- document din care să rezulte depunerea garanţiilor în contul corespunzător al SC "BRM" SA (10% din valoarea mărfii oferite în contrapartidă);
- dovada de achitare a taxei de înscriere (5000 lei pentru fiecare ofertă).

Ofertele concentrate la Bursă sunt afişate şi participanţii pot opta pentru maxim trei mărfuri, toate avînd acelaşi grad de interes, în contrapartidă cu propria marfă.

Mecanismul de tranzacţionare prezintă, aşadar, următoarele etape:

- înscrierea ofertelor;
- difuzarea listei cu mărfurile oferite;
- declararea variantelor de contrapartidă acceptate;
- determinarea contractelor optime;
- încheierea contractelor în contrapartidă.

Programarea operaţiunilor se face după cum urmează:

- înregistrarea ofertelor: pînă la ora 13.00 în prima sau a treia zi de luni a lunii în curs;
- difuzarea listei cu mărfurile oferite, în două ore de la încheierea înregistrării ofertelor;
- înregistrarea variantelor de contrapartidă acceptate: pînă vineri la ora 10,00 din săptămîna în care s-a făcut înregistrarea ofertelor;
- difuzarea listei cu ofertele care rămîn în circuitul tranzacţiilor: în două ore de la declararea variantelor acceptate;
- determinarea contractelor optime: pînă în lunea următoarea înregistrării ofertelor, la ora 10,00.

Primele tranzacţii vor avea loc după cum urmează:

- 06.09.1993 şi 20.09.1993, pentru înregistrarea ofertelor;
- 09.09.1993 şi 23.09.1993, pentru înregistrarea variantelor de contrapartidă acceptate;
- 12.09.1993 şi 26.09.1993, pentru determinarea contractelor optime.

MICA PUBLICITATE

ELECTRONICE

• Vînd televizoare NEI, 1 an garanție. Tel. 142225, interior 211. (11606)

ÎNCHIRIERI

• Închiriez pe valută apartament mobilat, 2 camere, Podu Roș. Tel. 149998

• Caut garsonieră. Ofer 15-20 mii lei/lună. Tel. 133903.

OFERTE SERVICII

• Execut fotografii alb-negru și color cu diverse ocazii. Calitate ireproșabilă. Tel. 144305.

• Filmări video de calitate, convenabil. Tel. 141672, 142528. (11827)

LOCURI DE MUNCĂ

• S.C. Moldomobila S.A. Iași, str. Bucium nr. 34, scoate la concurs 3 (trei) posturi de electricieni. Condiții: buletin de orașul Iași; categoria de încadrare minim IV. Concursul va avea loc în data de 2.09.1993, ora 9,00. Relații la sediul unității sau la telefonul 134620/146.

DIVERSE

• 24, 25.08.1993, orele 18,00 - Club C.F.R. Spectacol prezentat de yoghinul fachir indian. După program, testare bioenergetică gratuită. (11905)

• Grupul Școlar Industrial Construcții de Mașini Nr. 2 Iași, B-dul Poitiers nr. 41, telefon 135281 și 136959, face înscrieri și susține examene de admitere, în sesiunea august-septembrie, pentru următoarele forme de învățământ (cursuri zi):
1. Liceu - clasa a IX-a - 33 locuri;
2. Liceu - clasa a X-a - cu examene de diferență, pentru absolvenții școlii complementare - 30 locuri;
3. Liceu - clasa a IX-a - cu examene de diferență, pentru absolvenții școlii profesionale - 30 locuri;
4. Școala complementară - 60 locuri;
5. Școala postliceală - 30 locuri;
6. Școala de maiștri (cursuri serale) - 30 locuri - la solicitarea agenților economici.
Denumirea specialităților și programarea examenelor se pot cunoaște din afișierul școlii sau la telefoanele menționate.

• SOCIETATEA COMERCIALĂ BERE "ZIMBRU" S.A. Iași achiziționează de la Asociații Agricole și producători particulari orz și orzoaică pentru bere la prețuri avantajoase. Societatea Comercială "ZIMBRU" S.A. Iași suportă contravaloarea transportului. Relații la telefon: 137260, 137117 și la sediul societății din B-dul Chimiei nr. 2.

MATRIMONIALE

• Italian, patron office import-export diamante, pietre prețioase și aur, absolut singur înăuntrul sufletului, necăsătorit, stare materială foarte bună, 48 ani, cu spiritul încă tînăr, prezentabil, de o fidelitate absolută, nebăutor, nefumător, maximă seriozitate, caut exclusiv domnișoară/doamnă tînără, frumoasă, afectuoasă, 20/35 ani, chiar și divorțată, interesată de cunoașterea mea doar în scopul unei căsătorii din dragoste. Scrieți-mi, atașînd o fotografie. Adresa mea: Camerin Giorgio, Via San Salvatore 38/F, Valenza (AL), Italia, tel. 0131/953117. NB. Telefonare non serve, non voglio /Scrivetemi tassati-vamente in italiano, non importa errori, per foto intendo faccia, fronte e profilo, intera persona, in piedi, fronte e profilio, la descrizione deve esser dettagliata plu'possibile, e'inutile scrivere senza i requisiti richiesti, la lettera verra'cestinata. Se dopo i tempi tecnici postali non ricevete riposta, la riposta vi e'gia stata data e'negativa non solecitate grazie. Tutto si fara'per corrispondeza fino alla mia decisione d'incontro.

CONDOLEANȚE

• Vecinii din bloc sînt alături de familia profesor dr. Ioan AGRIGOROAIE. Sincere condoleanțe. (11906).

• Catedra de Istorie a Romînilor de la Universitatea "Al. I. Cuza" își exprimă sentimentele de adîncă compasiune și de solidaritate cu colegul I. Agrigoroaie la greaua și irepara-bila pierdere suferită prin decesul mamei sale.

VERONICA MICLE

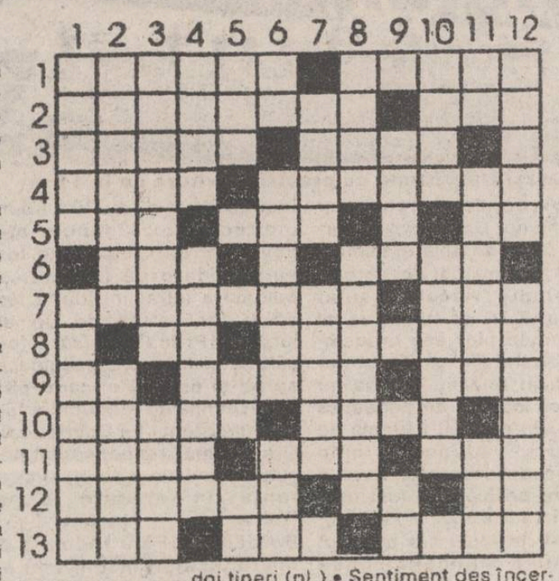

ORIZONTAL:

1) Localitate unde, la 28 aprilie 1850, a văzut lumina zilei viitoarea poetă Veronica Micle • Pas pe unde a precut mama cu cei doi copii, prigonită fiind după înăbușirea revoluției lui Avram Iancu, stabilindu-se mai apoi în Moldova. 2) Poetul nostru național, marea dragoste a Veronicăi • Articulație (abrev.). 3) Ținut unde s-a înrolat tatăl poetei sub flamura lui Avram Iancu • Incursiune aeriană. 4) Zburdă primăvara pe șesuri • Nume dat poetei de către Harietă Eminovici, sora lui Eminescu. 5) Reprezentarea grafică a transformării izotermice a austenitei subrăcite • Pasăre răpitoare • Ciolan. 6) Unde (înv.) • Emoție. 7) Fiica mai mică a Veronicăi, care a moștenit talentul scrisului mamei sale • Haz. 8) Ion Luca • A balansa. 9) "... un portret" titlul unei poezii a poetei • Printre aceștia au trăit părinții și bunicii Veronicăi (rar) • Prenume masculin. 10) Soția domnitorului Al. I. Cuza, care a cerut multă discreție în procesul Maiorescu, în care Veronica a depus mărturie • ... Cîmpeanu, tatăl poetei, cizmar de meserie. 11). Comună în Belgia • Copacul din Copou unde Eminescu și Veronica petreceau o parte din timp • Localitate în Ciad. 12). "Sufletul țării aripe, eu din nou... i-aș pune/ Ca să zboare cu putere peste cer și peste lume" ("Dor de trecut") • Dînsa • La un portret! 13) Prenumele purtat de mama Veronicăi, de nașa sa și de însăși Veronica • Scriitorul care a înmânunchiat poeziile, scrisorile și alte amintiri despre poetă în cele două volume "Mărturii" și "Corespondență" (Augustin Z.N.) • Nazaria ..., starețа de la Văratec, care a furnizat date despre poetă.

VERTICAL: 1) Tîrgul ..., unde Veronica avea o casă, acum transformată în muzeu • Fiica mai mare a poetei, căsătorită Sturdza, strălucită mezzesoprană pe scenele din țară și străinătate sub numele de Nilda. 2) Cea a lui Maiorescu a fost atît de mare, vis-a-vis de prezența ca martor a Veronicăi împotriva sa, încît s-a împotrivit căsătoriei acesteia cu Eminescu pînă la sfîrșitul vieții celor doi tineri (pl.) • Sentiment des încercat de Veronica, după moartea lui Eminescu. 3) Găitane • Pas în Italia 4) Localitate în Coreea de Sud • "Lac ..." poem dedicat copilei sale Valeria. 5) Vale lungă caracteristică unor deșerturi • "Ca să uit a ... ființă/ Ca să uit al tău amor" ("Am plecat") • Puse în spate! 6) Dumitru Stan • Nume dat de Eminescu Veronicăi, în poezia "Făt-Frumos din tei", pe care i-a dedicat-o în anul 1875 • Strigăt cu care se gonește un animal. 7) "... Nou", operată de Ciprian Porumbescu, celebrul contemporan al lui Eminescu și al Veronicăi • În această lună a anului 1889 Veronica își îmbracă pentru a doua oară hainele de doliu ca urmare a morții scumpului ei Eminescu. 8) Număr gramatical care indică o pereche • Cea a Veronicăi era compusă din patru persoane: dînsa, soțul și cele două fiice. 9) Oraș moldav unde a crescut și s-a afirmat ca poetă Veronica Micle • 1889 este cel al morții lui Eminescu și a Veronicăi. 10) Unicul frate al poetei • Oraș în care s-a fondat de către Iosif Vulcan revista "Familia" cea care a găzduit debutul lui Eminescu și care a publicat multe din poeziile Veronicăi. 11) Nicu Roșioru • Nume pe care l-a purtat de mică și cu care a semnat primele colaborări, mai tîrziu abia stabilindu-se la cel de Veronica • Ștefan Micle față de poetă • Colecție de hărți geografice • Titlul unei poezii a Veronicăi, dedicată amicei sale Smaranda Grbea.

Dicționar: TTT; ULI; IUO; REID; ASU; EIRA; ANUI

Ana ANTONESEI

TELEFOANE UTILE

• SALVARE: 961
• POMPIERI: 981
• POLIȚIE:
Inspectoratul Județean - 146666, 140020, 146840; Municipiu - 146850; Serviciul Circulație - 140070.
• AGENȚIA CFR: 147673
• INFORMAȚII GARĂ: 146333
• AUTOGARĂ: 146587
• AGENȚIA TAROM: 115239
• INFORMAȚII AEROPORT: 178126
• STAȚII PECO:
Baș Ceauș - 176865; Aurel Vlaicu - 175812; Bucium - 132891; Crișan 112182; Păcurari 164142; Sărărie 147480.
• DISPECERATE:
RA Gaz-Metan - 141737; RA Apă-Canal 142451; Renel - 147070, deranjamente - 147070; Termoficare - 141956; RA Locuința - 112434; Telefoane - Deranjamente - 921; Protecția mediului - 147010.
• GARDA FINANCIARĂ: 112851, 112427
• ADMINISTRAȚIA FINANCIARĂ: 143030
• NOTARIAT: 147574
• TRIBUNAL: 146300
• PROCURATURĂ: 146630
• CAMERA DE COMERȚ: 117757
• CENTRUL MILITAR JUDEȚEAN: 146370
• HOTELURI: Moldova - 142225; Traian - 143330; Unirea - 142110; Sport - 137817.
• POLICLINICA CU PLATĂ: triaj informații - 117244.
• OFICIUL JUDEȚEAN PENTRU PROTECȚIA CONSUMATORILOR: 145392

monitorul
Director onorific: AUREL LEON

DAN RADU - redactor șef
OVIDIU SIMONCA - redactor șef adjunct
Tudor Agavriloaei - secretar general de redacție

EVENIMENT: TONI HRITAC (șef-secție), Mihaela Cănănău, Dan Fodor, Cristian Hanganu, Dumitru Hariga, Dragoș Huțanu, Silviu Labeș, Cristina Leca, Sorin Simon, Adina Scutelnicu, Ovidiu Scutelnicu, Săndel Tacu.
FOTOREPORTER: Constantin Plop
POLITIC: Radu Mesniță, Lucian Postu, Cristian Racu
ECONOMIE: COSTEL STROESCU, Mihaela Brezeanu, Alin Tocan
REPORTERI SPECIALI: Vasile Cojocariu, Dorin Popa.
SPORT: G.I. NICOLAE, Leonard Cănănău, G. Anghel, Victor Grădinariu, I.C. Teodor.
REDACTOR DE SERVICIU: Ion N. Oprea.
GRAFICA: Lucian Amarie, Daniel Melinte
RECLAMA-PUBLICITATE: DANIEL SÎRBU, Cătălina Aiiesei, Liliana Cozma, Maria Vornicu.
CULEGERE - TEHNOREDACTARE COMPUTERIZATA: Cornelia Agavriloaei, Cerasela Cirimpei, Petronela Macovei, Florin Pavel, Liliana Signeanu, Mihaela Spineanu

Mona Dirtu - editor NORD-EST PRESS
Cristina Popescu - director de programe RADIO NORD-EST
Livia Susanu - director de producție RADIO NORD-EST

EDITOR
NORD-EST s.r.l.
Director general
ALEXANDRU LĂZESCU
Director literar-artistic
FLORIN ZAMFIRESCU
Director comercial
CEZAR CALUSCHI
Manager Gabriel Rusu

ADRESA REDACȚIEI:
Str. SMÎRDAN nr.5
Tel. 17.25.57 (centrala)
Fax: 14.45.77

ABONAMENTELE se pot face la orice oficiu poștal din țară. MONITORUL figurează în catalogul presei interne la poziția 898

Tiparul executat la S.C. DOSOFTEI S.A. Iași

R.A.J.A.C. Iași scoate la licitație publică în plic închis, pentru închiriere, spațiile situate în clădirea Băii Populare - piscina, situată în municipiul Iași, str. Uzinei nr. 2, în suprafață totală de 473,5 mp.

Licitația va avea loc pe data de 30.08.1993 ora 10.00 la sediul R.A.J.A.C. Iași, str. M. Costăchescu nr. 6, cînd se vor deschide plicurile în prezența oficialităților.

Condiții de participare:
- să fie cetățean român sau agent economic român;
- să se înscrie pentru participare la licitație pînă la 27.08.1993 ora 11.00 la R.A.J.A.C. Iași;
- să facă dovada depunerii la casieria R.A.J.A.C. Iași a următoarelor sume:
- 10.000 lei taxa de participare, inclusiv caietul de sarcini;
- 200 mii lei garanția de participare la licitație;
- să liciteze pentru închirierea întregii clădiri, cu menținerea destinației acesteia.
- să respecte în întregime caietul de sarcini și să perfecteze contractul de închiriere în max. două zile de la adjudecarea licitației.

JUDEȚUL
rajac
IAȘI

Compania de Turism NET organizează zilnic prin Agenția de Turism COLIBRI:

Transport cu autocarul pe ruta Iași - - Constanța - - Mangalia și retur

Plecare ora 4.30

Înscrieri zilnic la sediul agenției, Casa Modei et. I, între orele 9.00 - 17.00

Prețul unui loc este de 3.500 lei

NET prin Colibri
ORGANIZEAZĂ

sejururi de 10 zile pe litoral în stațiunile:

VENUS - Hotel Veronica - 22.810 lei
JUPITER - minihoteluri - 20.000 lei
- Hotel Meteor - 27.660 lei
CAP AURORA - Hotel Onix - 29.365 lei

Înscrieri și informații suplimentare la sediul Agenției de Turism "NET-COLIBRI" (Casa Modei - mezanin) zilnic între orele 9.00-17.00

Agenția de Turism NET

APELAȚI CU ÎNCREDERE LA SERVICIILE TAXIURILOR DE STAT,
TAXICOM

Taxiurile noastre pot fi recunoscute cu ușurință datorită casetelor luminoase "MONITORUL" pe care NUMAI NOI le avem.

OFERIM RAPIDITATE, CONFORT ȘI CELE MAI MICI PREȚURI PE KILOMETRU

©N-E Advertising 1993

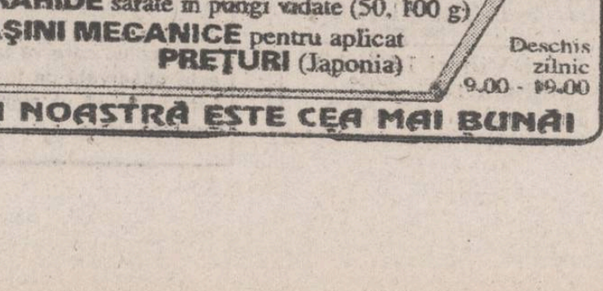

S.C. ALIMENTARA S.A. IAȘI

TIME IS MONEY

Casa de comenzi **TELEMARK** vă ajută să economisiți timp

Bd. Independenței 142607 147659

Comenzile se pot efectua între orele 10 - 15.

Livrarea se va face la ora indicată de solicitant cu o marjă de 1/2 oră în plus sau în minus.

Iași, Str. Cuza Vodă nr. 56 Tel. 115451, telefax 142030

LATIN IMPEX S.R.L.
Societate Comercială Mixtă Româno-italiană

vinde en gros și en detail:

- **VOPSEA** în tuburi spray, culori clasice și speciale (fluorescente și cromate)
- **FAIANȚĂ** și **GRESIE** import Italia
- Articole **DESEN, SCRIS** și **PROIECTARE**
- **ARAHIDE** sărate în pungi vidate (50, 100 g)
- **MAȘINI MECANICE** pentru aplicat **PREȚURI** (Japonia)

Deschis zilnic 9.00 - 19.00

OFERTA NOASTRĂ ESTE CEA MAI BUNĂ!

ictorie chinuită

Kerezsi transformă cu precizie lovitura de la 11 m

Politehnica Iași - Portul Constanța 1-0 (0-0)

Stadion "Emil Alexandrescu", timp însorit, teren bun, spectatori circa 2500.

Politehnica: *BORDEIANU - Abălașei (min.46 Zară), PETRACHE, HARAGA, Munteanu - SPIREA, Cobuleanu, KEREZSI, Căunei (min. 75 Alexa) - Dobrea, Ambrosie.*

Portul: *DINICĂ - Șerban, Fiodor, MIREA, Toșa - Axinciuc, ARĂPAȘU, Cluc, M. Georges - Onisemiuc, STELEA.*

***Au arbitrat bine** (cu excepția loviturii de pedeapsă), T. Morariu (Gura Homorului) - Gh. Ștefanovici (Suceava), C. Văduva (P. Neamț). Observator F.R.F. Adrian Rămureanu. A înscris Kerezsi - minutul 74. Cartonașe galbene: Șerban (P).*

S-ar părea că laudele cu care presa (inclusiv noi!) i-a gratulat pe băieții noștri au avut un efect contrar asupra lor. Pentru că după prețiosul punct obținut la Mangalia, sîmbătă, aceștia au înotat din greu pentru a obține un punct favorabil. Este adevărat că și Portul a fost un adversar incomod și nu prin calitatea jocului, ci prin faptul că s-a blocat cu tot efectivul în propria jumătate de teren, dar nici gazdele nu au găsit antidotul tranșeelor constănțene. Unicul gol al partidei a căzut de abia în minutul 74 și a fost marcat de Kerezsi din penalty. Acesta a șutat imparabil în colțul opus al porții, unde plonjase la inspirație portarul Dinică. Golul nea bucurat enorm, dar să nu uităm că lovitura de pedeapsă a fost acordată cu ușurință de arbitru, atunci cînd omniprezentul Kerezsi, după o preluare pe piept, a fost ușor jenat în careu de Axinciuc. Aceeași poveste s-a petrecut însă și la Mangalia, unde ieșenii au pierdut un punct în urma unui penalty imaginar acordat gazdelor. După deschiderea scorului, Polynx joacă cu mai multă viață și își creează cîteva situații de a puncta prin Cobuleanu (min. 77), Spirea (min. 86) și Ambrosie (min. 87). Însă cea mai mare ocazie a acestui dans în stil lambada a avut-o Kerezsi. Acesta (min. 55) reia de pe picioare, cu capul, din 6 m, mingea ideal centrată de Ambrosie, dar Dinică se întinde ca un arc de oțel și respinge. Același Kerezsi a înscris dintr-o lovitură liberă indirectă, cu 4 minute mai devreme, dar golul nu a fost validat datorită faptului că balonul a intrat în poartă fără să fi fost atins de un alt jucător. Prima repriză a fost săracă în faze spectaculoase, sarea și piperul oricărei partide. Demnă de remarcat a fost doar insistența lui Spirea (care și-a asumat responsabilitatea șutului din linia a doua) și siguranța în apărare a lui Petrache, Haraga și Bordeianu. Fără îndoială că tinerii jucători ieșeni mai au multe de învățat, pentru că la prima apariție pe propriul teren nu au convins, jucînd timid, neridicîndu-se nici pe departe la valoarea fostelor glorii Simionaș, Dănilă și Romilă, actuala conducere tehnică a echipei ieșene.

Leonard CĂNĂNĂU

Celelalte rezultate: Chimia Rm. Vîlcea-Callatis Mangalia 4-0; Steaua Mizil-Gloria Buzău 1-1; Foresta Fălticeni-Metalul Plopeni 0-1; CSM Suceava-Gloria CFR Galați 6-4; Flacăra Moreni-Autobuzul București 3-0.

Constructorul a rămas cu punctul din prima etapă

CS Faur București - Constructorul Iași 2-0 (1-0)

Stadion Faur: teren foarte bun, vreme călduroasă, spectatori aproximativ 500. Au marcat Badea (min. 16) și Pomohaci (min. 70). Cartonase galbene: Blagoci (C).

Faur: *MUREȘAN - CINCĂ, Oprea, Dumitrache, SGÎRDEA-Demian, NICA, Enache (min. 56 Mărgărit) - MITU, I. Petre (min. 63 Pomohaci), BADEA. Antrenor: Paul Popescu.*

Constructorul: *Năzăreanu-CEPOI, STOICĂ, Munteanu-Cantea (min. 51 MAZILU), CONDURACHE, PARĂ, Ichim, Blagoci-Tiron (min. 70 Onofrei), Cojocaru. Antrenor C. Costăchescu. Arbitri: N. Nicolae (Găești), L. Vărgatu (Brăila), C. Rusu (Focșani), foarte corecți. Observator F.R.F., prof. Traian Tomescu.*

Rar se vor mai întîlni ieșenii pe parcursul campionatului cu o asemenea "castană"! Un arbitraj imparțial și o echipă care nu a "lovit" aseloc au asigurat condițiile unui rezultat favorabil, dar, n-a fost să fie...

După un început timid, ieșenii irosesc în min. 5 cea mai mare ocazie a meciului, care, fructificată, ar fi dat un alt curs jocului: Cojocaru, excelent lansat pe contraatac, face o preluare, își scoate adversarul din joc, scapă singur cu Mureșan și șutează pe lîngă acesta, ieșit la blocaj. Tot stadionul a văzut gol. Paul Costaș era deja în picioare, dar mingea s-a scurs ușor pe lîngă stîlpul din dreapta porții! După ce Mitu (min. 7) ratează de puțin centrarea lui Sgîrdea, și Mureșan alunecă la o centrare a lui Blagoci (prea înaltă pentru "Tiliputanul" Condurache), în minutul 16, gazdele deschid scorul: Cantea nu reușește să intercepteze o centrare, șutează mai întîi Petre, apoi Badea, balonul șterge talpa lui Cepoi și Năzăreanu îl scoate, dar după ce depășise linia porții. Centralul Nicolae, mai departe de fază, privește spre tușierul Rusu, care arată hotărît centrul terenului, lucru pe care îl face și domnul Nicolae. În această perioadă, excelentul coordonator Nica (35 ani!) își mai pune coechipierii în cîteva situații bune dar Dumitrache, Petre și Badea ratează din interiorul careului. Finalul reprizei aparține ieșenilor. În min. 38 Cepoi pleacă singur din terenul propriu, îl găsește excelent pe Tiron pe stînga, acesta centrează "ca la carte" pentru Cojocaru, dar apare salvator Sgîrdea, care trimite în corner. În min. 43, centrarea lui Cojocaru este prelungită de Tiron pentru Condurache, dar voleul lui "Codiță" este scos de sub transversală de către Mureșan. Repriza secundă începe în nota de dominare a ieșenilor, net superiori la capitolul fizic. Incursiunile lui Mazilu pe dreapta (inspirat introdus în teren) produc mai mereu panică, acțiunile curg șnur... dar pînă la 18-20 metri; spectatorii i-au aplaudat la scenă deschisă, însă cei care au înscris au fost "metaliștii": noul intrat cunoscutul Pomohaci, aztualmente cu un gabarit a la... John Regis, este bine găsit în careu de Sgîrdea și șutează puternic la colțul scurt, fără speranțe pentru Năzăreanu. Era min. 70, era 2-0, cărțile erau făcute pentru că ieșenii, chiar după introducerea lui Onofrei, au căzut psihic. Astfel, pînă la fluierul final, ocaziile clare au aparținut tot bucureștenilor: Ciucă (min. 78), Badea (min. 79) și din nou Ciucă (min. 89).

Așa cum spuneam, s-a pierdut o ocazie ranisimă. Păcat de "singele" (a se citi efortul) vărsat!

G. ANGHEL

C.M. de atletism - Stuttgart 1993

Printre culoare

Victorii cu gust de chinină

Pe semne că așa ne este dat, nouă românilor să nu ne meargă nimic cînd sîntem în postura de mari favoriți. La Barcelona, anul trecut, nimeni nu dădea două parale pe șansele Alinei Astafei și a medaliei de argint. Sîmbătă seara se știe cea fost. Alina, sînt convins, va merge mai departe. Numai că multă vreme de acum, orice victoria a tinerei atlete va avea un gust amar. Pînă la viitorul titlu mondial sau olimpic!

The king is one!

M-am c-am pripit cînd l-am "încoronat" pe campionul turului de stadion drept "king Michael". Nu pentru că, doamne ferește, Michael Johnson n-ar merita o asemenea onoare. Numai că, zilele următoare ne-au arătat de la Stuttgart o întreagaă "quintă regală": Johnson-Powell-Conley-Jackson-Gunnel (Bubka face excepție: el este "țar" sau "hatman" după noua naționalitate!). Atletismul nu poate avea decît un singur rege, lucru impus chiar de semantica termenului de "monarhie". Iar acesta nu poate fi decît unul, chiar în actuala postură de "king Lear". Carl Lewis-cel mai mare atlet al tuturor timpurilor.

Dacă Linford Christie ...

Bîntuie zvonuri pe la Stuttgart cum că Linford Christie (eran să scriu "King Linford") ar fi luat "pastiluțele diavolului". Chestia s-a mai vînturat și la Seul în 1988; odată cu seismul Ben Johnson se mai vorbea și de un micuț "caz Christie". E drept, nu poți băga mîna în foc pentru nimeni, dar ...

Dacă Linford s-ar fi dopat, fair play-ul britanic ar dispărea ca noțiune. Că atunci și Colin Jackson, cu fantasticul său record mondial ... Ar însemna că Europa nu mai reprezintă nimic în alergări, fiindcă și John Regis e englez. Ar însemna să revenim la vechea idee precum că recordurile mondiale feminine sînt bătute în cuie pentru un secol. Pentru că și Sally Gunnel e engleză. Cazuri de dopaj ale atleților britanici nu prea s-au întîlnit. De dragul atletismului, e bine să credem că Linford Christie a fost corect, iar zvonurile sînt zvonuri. Ca la Seul, în 1988!

Nicolae GRECU

Rugby - divizia A 2

Politehnica Agronomia Iași - Chimia Năvodari 86-0 (29-0)

Duminică dimineață, fanii rugby-ului ieșean și-au dat rendez-vous din nou, după trei luni, cu favoriții lor, pe terenul Agronomia. Meciul de debut în noua ediție a campionatului diviziei A 2 l-a constituit întîlnirea cu proaspăta promovată în acest eșalon, Chimia Năvodari, o echipă tînără, destul de firavă la capitolul înaintare și lipsită de experiență. Din aceste motive, rugbiștii ieșeni au zburdat în teren, realizînd un scor copios. Cum meciul nu a avut istoric, ne rezumăm în a reda autorii punctelor. Eseuri (13 la număr!): Iacob 4, Tănase 2, Mănîga, Matievschi, Köver, I. Leaua, G. Leaua. Dintre acestea, nouă au fost transformate (8 Dorofte și unul de G. Leaua). Tot Gabi Leaua a transformat și o lovitură de pedeapsă. A arbitrat un meci fără probleme S. Bărnuțiu (Cluj).

G.I.N.

P.S. În aceeași serie Rapid Contactoare Buzău - Chimia Brăila 13-3.

Fotbal - divizia B

Tepro învinsă la Rădăuți

Ieri, în etapa a doua a diviziei B (seria I-a) s-au înregistrat următoarele rezultate: Bucovina Rădăuți - CFR Tepro Iași 1-0; CSM Cozinda (fost Mecanex) Botoșani - FEPA 74 Bîrlad 3-0; Nitramonia Făgăraș - Petrolul Moinești 4-0; CFR Pașcani - Minerul Gura Humorului 3-0; ASA Cîmpulung - Aerostar Bacău 2-0; Mureșul Toplița - Vrancart Adjud 2-0; Cotidian Bacău - ISAMA Sf. Gheorghe 0-0; Cetatea Tg. Neamț - Minerul Comănești 2-0. Vom reveni cu amănunte în numărul de mîine.

G.I.N.

Lumea tenisului cuprinsă de febră

se apropie U.S. Open!

Peste numai o săptămînă, la New York vor lua startul întrecerile campionatelor internaționale de tenis ale SUA. În așteptarea acestui al patrulea turneu de Grand Slam al anului 1993, întreaga lume a sportului alb pare cuprinsă de febră. Germana Steffi Graf, aflată într-o formă deosebită, "a făcut vid" în jurul său la Toronto. Ea a învins-o în semifinale cu 6-2, 6-1 pe Manuela Maleeva Fragniere și o va întîlni în finală pe americana Jenifer Capriati, care a dispus în penultimul act de Arantxa Sanchez Vicario (Spania) cu 7-6, 6-2.

Finala turneului internațional "Cupa Volvo" de la New Haven se va disputa între cehul Petr Korda (6-3, 6-1 cu Byron Black din... Zimbabwe) și ucraineanul Andrei Medvedev (7-6, 3-6, 6-4 cu Andre Agassi). Acest turneu este dotat cu premii în valoare de 1.040.000 dolari.

În săptămîna 23-29 august, circuitul masculin programează turneele de la Schenectady (cîștigat anul trecu de sud-africanul Ferreira) și Long Island, ambele în SUA. Primul turneu este dotat cu 200.000 dolari, primii capi de serie fiind Ivan Lendl, Karel Novacek, Amos Mansdorf și Emilio Sanchez. În schimb, la Long Island, sînt puși în joc 300.000 de dolari, capi de

Steffi Graf

serie fiind desemnați Stefan Edberg, Boris Becker, Sergi Bruguera și Michael Chang. Turneele feminine ale săptămînii se vor disputa la Schenectady (Linda Harvey-Wild - cap de serie nr. 1) și Porto Rico (premii în valoare totală de 350.000 de dolari).

Ion C. TEODOR

OFERIM DIN STOC
CLIENȚI
PENTRU PRODUSELE ȘI SERVICIILE DUMNEAVOASTRĂ

© N-E Advertising 1993

Agenția de publicitate NORD-EST

Birourile noastre: str. Smirdan nr. 5, tel. 17.25.57 (centrala), fax. 14.45.77 sau Casa Modei et. I, str. Ștefan cel Mare și Sfînt

CARNETUL ZILEI

LUNI, 23 august 1993

Sf. Irineu, ep. de Lungdunum și Lup : Cuv. Calinic Patriarhul

VREMEA

Vremea se va răci față de intervalul precedent și va fi ușor instabilă. Cerul va fi variabil, pe alocuri se vor semnala averse de ploaie și descărcări electrice. Vîntul va sufla slab pînă la moderat, cu intensificări de scurtă durată, din sector nordic. Temperatura aerului va fi în scădere ușoară, cu maxime cuprinse între 19-23 grade, iar minimele între 8-14 grade. **(Centrul de Prevedere a Vremii Bacău.)**

TV BUCUREȘTI

TVR.1 14,00 Actualități • Meteo • 14,15 Ora de muzică • Amfiteatrul tinerelor talente • 15,00 Cursuri de limbi străine • italiană • rusă • franceză • 15,45 O sumă de cuvinte • Video-biblioteca pentru toți • 16,00 Actualități • 16,05 Album de vacanță • 16,35 Magazin agricol • Legume de cîmp și prețuri de... piață • 17,05 Magazin în limba maghiară • Știri, corespondențe • La ordinea zilei • Desene animate • Ocna de sare • 18,35 Tezaur folcloric • Micii maeștri mari • La Muzeul satului din București • 19,00 ABC - financiar-bancar • Ce este Curtea de conturi? (I) • 19,30 Desene animate • Perrine • 20,00 Actualități • 20,35 Sport • **20,45 Staguine estivală la Teatru TV. Trupa pe butoale** (prima parte) - farse populare ambulante. Cu: Mihai Gingulescu, Mihaela Rădescu, Nicolae Cristache, Monica Ristea • 22,20 Studiou economic • Construcțiile - un domeniu de mare interes, cu mari resurse • Investițiile străine în România între ce sînt și ce ar trebui să fie • 23,05 Repriza a treia • 23,45 Actualități • 24,00 Închiderea programului.

TVR.2 16,00 Actualități • 16,05 Melodii la malul mării : Mirabela Dauer, Mioara Feraru, Ramona Bădescu, Paula Mitrache, Gabriel Cotabiță • 16,30 Desene animate - Pinocchio • 17,00 Veniți cu noi pe programul doi! Sărbătoarea națională de ieri - astăzi. O nouă formulă de emisiune în care participanți direcți la actul de la 23 August 1944 își vor confrunta opiniile cu cele ale istoricilor ce s-au ocupat de eveniment. Participanți: Gheorghe Buzatu, Serban Rădulescu-Zoner, Gheorghe Zaharia, Corneliu Coposu • 20,00 Actualități • 20,35 Recital: John Williams, Danny Flawers și The Scratch • 21,00 TVM - Mesager • 21,30 Lumea sportului • 22,00 TV5 Europe • 22,30 TVE Internacional • 23,00 Secolul nostru. 1900-1914. O lume nouă (1). Documentar • 24,00 Închiderea programului.

RADIO IAȘI

6,00 Diminețile noastre • 8,00 Buletin de știri • 8,10 Din înregistrările interpreților de muzică populară • 8,30 Columna • 9,00 Radiosfera • 12,00 Radio Chișinău • 13,00 Radiojurnal București • 13,20 Vetre folclorice/ La izvoarele muzicii • 14,00 Compact-disc • 15,00 Convorbiri literare • 15,30 Program primit de la Deutsche Welle • 16,00 Radiojurnal • 16,15 Radiograme • 18,20 Corespondența radio de muzică populară • 19,00 Știrile seri • 19,10 Teatru la microfon • 20,45 Pagini de muzică ușoară • 21,00 Evenimentele zilei • 21,20 Galaxie rock.

RADIO NORD-EST 70,76 MHz

12,30- 13,00 Dialog muzical Pop - Rock. 13,00 Știri 13,10 Discul zilei 15,00 Știri 15 Magazin Nord- Est din cuprins: muzică, știri, reportaje Infosport,(15,40) Financiarul (16,45), Punctul pe I (17,10)

CINEMATOGRAFE

• **VICTORIA** (tel. 112502): **"Ceva în plus..."**. Producție Italia, 1990. Melodramă erotică. Film interzis spectatorilor sub 16 ani. Premieră. 20-26.08.1993, orele: 9.00, 11.00, 13.00, 15.00, 17.00, 19.00.

• **REPUBLICA** (tel. 114327): **"Gladiatorul"**. Producție SUA, 1992. Dramă din lumea boxului profesionist. Premieră. 20-26.08.1993, orele: 9.00, 11.00, 13.00, 15.00, 17.00, 19.00. Sala mică: Program de videotecă, orele 10.00, 12.00, 14.00, 16.00, 18.00, 20.00.

• **COPOU** (tel. 145738): **"Pedeapsă capitală"**. Producție SUA, 1987. Thriller polițist cu tentă de western. 20-26.08.1993, orele: 9.00, 11.00, 13.00, 15.00, 17.00, 19.00.

• **DACIA** (tel. 164740): **"Aliens. Misiune de pedeapsă"**. Producție SUA, 1986. Thriller SF, horror. 20-26.08.1993, orele: 9.00, 11.30, 14.00, 16.30, 19.00.

• **TINERETULUI** (tel. 117178): **"Formidabilul"**. Producție SUA, 1991. Comedie parodică. 20-26.08.1993, orele: 9.00, 11.00, 13.00, 15.00, 17.00, 19.00.

RADIO NORD-EST

Tel 14.55.30 ,14.24.46; fax 14.63.63

DE LUNI PÎNĂ VINERI
15⁴⁰ - Info Sport
16⁴⁵ - Financiarul
17¹⁰ - Punctul pe i
SÎMBĂTĂ
15³⁰ Top N ,Top Nervos
Luni-Vineri 12³⁰ -17³⁰
Sîmbătă 14⁰⁰ -17³⁰
Duminică 23³⁰ -04³⁰

HOROSCOP

BERBEC (21 mart. - 20 apr.): Sînteți urmărit de invidia semenilor, chiar dacă nu realizați încă. Atenție la ceea ce spuneți și ce faceți: s-ar putea transforma în arme folosite împotriva dvs.

TAUR (21 apr. - 20 mai): Fiți curajos, parcurgeți momente grele, însă nu uitați că totul este trecător și că în viață totul se plătește.

GEMENI (21 mai - 21 iunie): Ceva ce nu merge cum trebuie în familia dvs. Melancolia, care vă taie orice chef, este observată de toată lumea. Nu este cazul să vă avîntați în pasiuni extraconjugale.

RAC (22 iun. - 22 iul.): Sînteți foarte receptiv la rugămințile celorlalți, ceea ce va genera o stare de spirit bună. Echilibrul sufletesc este azi pe... bucurați-vă.

LEU (23 iul. - 22 aug.): Nu tot ce le-a reușit altora o să vă reușească și dvs. Dorința de afirmare cu orice preț este sortită eșecului, dacă nu este dublată de o muncă susținută, chiar dacă nu toată lumea o apreciază.

FECIOARĂ (23 aug. - 22 sep.): Puneți la cale o nouă ofensivă sentimentală, emanați o forță de atracție greu de respins. Profitați la maximum de această zi!

BALANȚĂ (23 sep. - 22 oct.): Doriți să înțelegeți mai mult decît vă este permis. Fiți mai retras și mai puțin curios, deoarece azi este posibil să nemulțumiți un superior.

SCORPION (23 oct. - 21 nov.): Din punct de vedere emoțional, sînteți sensibil la cel mai mic stimul. Nu vă lăsați impresionat, toată lumea va încerca să profite de această lipsă de tărie.

SĂGETĂTOR (22 nov. - 21 dec.): Veți cîștiga un pariu sau o afacere avantajoasă vă va aduce un profit de invidiat. Veți fi înconjurat de prea mulți prieteni, încercați să-i păstrați numai pe cei adevărați.

CAPRICORN (22 dec. - 19 ian.): Demersurile făcute azi vă vor ajuta să scăpați de vorbele rele care v-au adus neajunsuri. Reușiți să faceți o impresie onorabilă persoanelor de care veți avea nevoie în continuare.

VĂRSĂTOR (20 ian. - 19 febr.): Deși sînteți obosit, trebuie să vă adunați forțele pentru a putea face față zilei de azi. Ajutorul vă va fi solicitat de multe ori, însă dvs. trebuie să vă descurcați singur.

PEȘTI (20 feb. - 20 mart.): Dați dovadă de bune intenții și prietenii vor fi foarte receptivi. Veți obține rezultate bune, chiar uimitoare în activitatea profesională.

LEGENDA

- o zi excelentă
- o zi bună
- nu vă merge grozav
- mai bine nu încercați
- nimic important

BIBLIOTECA CENTRALĂ UNIVERSITARĂ „M. EMINESCU" IAȘI

MARTI, 24 august 1993 Anul III, Nr. 197(653) 8 PAGINI - 80 LEI

cotidian de informații

Monitorul

Masive concedieri în rîndul personalului auxiliar din învățămînt

■ vor fi concediați 25 % din bibliotecari și pedagogi, 60 % din muncitorii calificați și toți îngrijitorii spațiilor exterioare

O bună parte din personalul auxiliar din învățămînt va fi concediat în luna septembrie, în conformitate cu noile normative ministeriale privind personalul respectiv, ne-a declarat domnul Mihai Gheorghiu, prim-vicepreședintele filialei Iași a Federației Sindicatelor Libere din Învățămînt.

În conformitate cu normativele respective, prezentăm situația disponibilizărilor pentru diferite categorii de salariați auxiliari în învățămînt.

■ Pentru 1000 de elevi poate fi angajat un bibliotecar. Înainte de noile normative, un bibliotecar era angajat pentru 750 de elevi, deci 25 % din bibliotecarii din școli și licee își vor pierde serviciul.

■ Un post de secretar corespunde unui număr de 650 de elevi. Anterior acestei norme, numărul de elevi corespunzător existenței unui asemenea post era de 600, deci 12,5 % din secretari vor fi concediați. Precizăm faptul că în locul unui post de secretar poate exista un alt post de contabil, magazioner, administrator sau dactilograf, dar nu pot exista simultan două din posturile enumerate mai sus, ceea ce constituie o anomalie, avînd în vedere necesitățile anumitor licee sau grupuri școlare cu număr mare de elevi.

■ În conformitate cu actualele normative, un post de laborant corespunde unui număr de 28 ore de laborator pe săptămînă. Inițial, un post de laborant exista pentru două catedre de fizică sau chimie sau pentru trei catedre de biologie, de aceea se estimează că vor exista importante disponibilizări și în rîndul laboranților.

■ Un pedagog era angajat pentru 60 elevi, dar noile normative prevăd cîte un pedagog pentru 80 de elevi, deci 25 % din pedagogi vor fi disponibilizați.

■ Fiecare supraveghetor de noapte avea în grijă 50 de elevi. De acum încolo, un supraveghetor de noapte va avea în grijă 100 de elevi, prin urmare 50 % din persoanele angajate pe acest post vor fi concediate.

■ În privința îngrijitorilor (așa numitele "femei de servici"), situația este destul de gravă: norma acestora s-a mărit de la 600 mp de spațiu interior al instituțiilor de învățămînt la 700 mp, iar pentru spațiile exterioare instituțiilor respective nu se mai prevăd posturi pentru îngrijitori (anterior, pentru fiecare 700 mp spațiu exterior era prevăzut un post de îngrijitor). Avînd în vedere că îngrijitorii spațiilor exterioare vor fi concediați în proporție de 100 %, există două posibilități: ori vor apărea pe lîngă școli mărăcini, bălării și mlaștini, ori va fi reintrodusă munca patriotică.

■ Pentru reparațiile ce se impun sălilor de curs era angajat cîte un muncitor calificat pentru fiecare 25 de clase școlare. Noua măsură prevede cîte un post de muncitor calificat pentru fiecare 25 de săli de curs. Avînd în vedere că în fiecare sală de curs își desfășoară activitatea cîte două-trei clase, reiese că vor fi concediați aproximativ 60 % din muncitorii calificați.

■ Vor exista paznici numai la școlile unde se va considera că există bunuri de valoare deosebită, norma pentru aceștia fiind de un paznic pe tură.

■ Pentru școlile sau liceele care au internat și cantină se prevede un post de administrator de cantină pentru fiecare 300 elevi interni, cu precizarea că școlile care au normat administrator școlar nu vor mai angaja și administrator de cantină.

■ 33 % din muncitorii calificați, pentru internat și cantină, vor fi concediați, datorită măririlor de normă.

Este interesant că, deși toate normativele la care ne-am referit sînt datate 26.05.1993, sindicatele din învățămînt au aflat de ele abia la începutul lunii august, iar inspectoratele școlare județene au luat cunoștință de aceste normative mult mai tîrziu, ceea ce arată modul cel puțin dubios în care circulă informațiile în cadrul Ministerului Învățămîntului și al instituțiilor care se găsesc în subordinea acestuia. La toate aceste concedieri se vor adăuga și alte disponibilizări masive în învățămînt datorită nerealizării cifrei de școlarizare, fapt care va conduce atît la concedierea altor salariați din rîndul personalului auxiliar cît și a unui mare număr de cadre didactice. În legătură cu aceste noi normative, care încalcă flagrant contractul colectiv de muncă între sindicatele din învățămînt și minister, Federația Sindicatelor Libere din Învățămînt intenționează să acționeze în justiție Ministerul Învățămîntului, dacă acesta nu va retracta decizia privind normativele respective.

Dan FODOR

Principalii lideri ai sindicatului mecanicilor de locomotivă riscă închisoarea pe viață

■ la Iași, a început deja ancheta privind implicarea în acțiunea grevistă a mai multor sindicaliști

Opt lideri ai Sindicatelor Libere și Independente ale Mecanicilor de Locomotivă au fost citați la Parchetul de pe lîngă Curtea de Apel București. Ei au fost anunțați că se află în urmărire penală pentru încălcarea art. 165 Cod Penal (subminarea economiei naționale), a art. 273 (siguranța circulației) și a art. 271 (nerespectarea hotărîrii judecătorești a C.S.J.). Procurorul Florin Befa a declarat că cei opt lideri riscă pedeapsa cu închisoarea pe viață și că li s-a acordat termenul de o săptămînă pentru a se apăra. Ceilalți membri din comitetele de grevă sînt convocați la Parchetele locale. Au început represiunile la adresa mecanicilor de locomotivă din Iași.

În baza unui ordin semnat de președintele S.N.C.F.R., Aurel Dumitrescu, conducerea Regionalei C.F. Iași a început anchetarea principalilor lideri de la depoul Iași care au coordonat greva generală a mecanicilor de locomotivă din perioada 11-18 august a.c. Astfel, Ioan Moisuc, purtătorul de cuvînt al mecanicilor, pe perioada grevei, a fost avertizat de către Alexandru Nazarie, directorul Regionalei Iași, că va fi cercetat pentru activitatea desfășurată în timpul celor 7 zile de grevă. Ioan Moisuc ne-a declarat că administrația S.N.C.F.R. încearcă prin orice mijloc să împiedice persoanele, care au participat la grevă, să se adune într-un număr mai mare, fiind sistate în această perioadă chiar și obișnuitele cursuri de pregătire a mecanicilor de locomotivă. De asemenea, Grigore Bojoga, unul dintre principalii lideri ai mecanicilor de la depoul Iași, a fost chemat la sediul Regionalei C.F. Iași, pentru a răspunde la mai multe întrebări legate de participarea și implicarea lui în acțiunea revendicativă a mecanicilor de locomotivă. Grigore Bojoga ne-a declarat că vor fi anchetați și alți membri ai comitetului de grevă, care au fost "selectați" de către directorul Regionalei, Alexandru Nazarie.

În legătură cu aceste măsuri represive ale administrației S.N.C.F.R., Grigore Bojoga ne-a declarat: "Efectiv nu știm la ce ne putem aștepta. S-a văzut și de această dată că promisiunile președintelui Dumitrescu nu au fost decît niște minciuni".

Sorin SIMON

A crescut prețul la uleiul comestibil

■ *o sticlă de o jumătate de litru costă acum 260 lei*

Uleiul de consum, din floarea soarelui în amestec cu soia, s-a scumpit de ieri, prețul cu care livrează S.C. Unirea S.A. uleiul îmbuteliat la sticle de 1/2 l fiind de 260 lei/sticla. În cazul uleiului livrat în vrac, prețul este 420 lei/l. La prețurile de mai sus se mai adaugă adaosul comercial al unităților care vînd cu amănuntul. În cazul unui adaos comercial de 30% se ajunge la următoarele prețuri cu amănuntul: 338 lei/sticla și 556 lei/l. Aceste prețuri vor fi valabile cel mult două săptămîni, pînă cînd vor fi folosite ca materie primă semințe din floarea soarelui din recolta anului 1993. În prezent, la Guvern au loc negocieri în legătură cu noul preț de achiziție la semințele de floarea soarelui. Prin aceste negocieri, la care participă reprezentanți ai produ-cătorilor agricoli, Rom-cereal, Ministerului Agriculturii și Alimentației și Ministerul Finanțelor, se va stabili un preț unic de achiziție și, respectiv, un preț limită de vînzare.

(C. STROESCU)

Vreți să vă păstrați amintirile?

La Policlinica militară se pot înregistra pe casetă video mișcările fătului cu o lună înaintea nașterii

La cabinetul de radiologie din cadrul Policlinicii militare cu plată se poate realiza, pe casetă video, înregistrarea mișcărilor fătului aflat spre sfîrșitul vieții intrauterine. Înregistrarea se realizează cu ajutorul ecografului cu sistem Doppler și a unui aparat video și este singura metodă care nu este nocivă și care poate vizualiza fătul în uter instantaneu. Pe lîngă acest serviciu mai special, cu ajutorul ecografului se poate pune precoce diagnosticul de sarcină, se pot determina vîrsta și greutatea fătului. De asemeni, la cabinetul radiologic din Spitalul Militar, bolnavii beneficiază de următoarele servicii: ecografie generală cu explorare Doppler a vaselor abdominale și cervicale, ecocardiografie Doppler, ecografie dinamică de colecist (pentru explorarea dischineziilor biliare), explorări cu substanță de contrast (urografie) etc. Dispensarul militar cu plată, din incinta Spitalului Militar, este deschis tuturor bolnavilor în zilele de marți și joi, între orele 16-18 și sîmbătă, între orele 8-12.

Cristina LECA

Cei care l-au jefuit pe Cornel Dinu au fost identificați

Poliția a identificat de minorii Zupea George-Cristian, de 13 ani și Dogaru Ion, de 12 ani, ambii din București, care în noaptea de 15-16 august a.c. au pătruns prin efracție în locuința lui Cornel Dinu, str. Amiral Bălescu nr.15, sectorul1, de unde au furat bijuterii din aur, perle, ceasuri și un minicalculator, în valoare totală de circa 15 milioane lei. Prejudiciul a fost recuperat în proporție de 10%. Cercetările continuă pentru prinderea minorilor, care au dispărut de la domiciliu după comiterea faptei.

A apărut legea privind abandonul copiilor

■ *dacă timp de șase luni, părinții nu se interesează de copil, el este încredințat instituțiilor*

Președintele României a promulgat legea cu privire la declararea judecătorească a abandonului de copii. Astfel, conform textului legii, un copil este considerat abandonat atunci cînd părinții au încetat raporturile părintești normale cu acesta pe o perioadă mai mare de 6 luni. Atunci, copilul este încredințat spre îngrijire fie în instituții de ocrotire socială sau medicală de stat sau privată, fie unei alte persoane fizice care solicită înfierea. Declararea abandonului se face numai de către Tribunalul județean în decurs de 3 luni de la expirarea termenului preliminar de 6 luni. Pentru aceasta sînt necesare următoarele acte: ancheta socială efectuată de autoritatea tutelară cu privire la condițiile abandonării copilului, situația părinților, starea psiho-fizică, de instruire și educare a copilului, condițiile pe care le are și modalitatea de îmbunătățire a acestora, precum și alte date privind creșterea, instruirea și educarea copilului. Există o mențiune prin care se specifică precum că abandonul nu va fi declarat dacă pe perioada celor 6 luni ori în timpul judecării procesului, o rudă, pînă la gradul 4 inclusiv, cere să i se încredințeze copilul. În cazul în care cererea este apreciată ca fiind în interesul copilului, atunci i se dă curs. Copiii care au împlinit vîrsta de 10 ani vor fi ascultați în instanță, luîndu-se în calcul și opțiunea lor.

Conform legii, nerespectarea de către instituțiile de ocrotire socială a acestor precizări va atrage o amendă de la 50.000 la 300.000 lei.

Mihaela CĂNĂNĂU

Să fie rușii, să fie americanii?

Un OZN lîngă Vaslui

■ *extraterestrul i-a luminat pe cei doi vasluieni cu o lanternă roșie*

În noaptea de joi, 19 august, spre vineri, 20 august, în timp ce se aflau într-o tarla de cartofi pe care o păzeau de hoți, Eugen Popa din Vaslui și Neculai Bocănet au observat, în jurul orei 1,30, plutind deasupra lor un fel de balon în care se afla, instalată în ceva ca un șezlong, o ființă cu trăsături umanoide. Balonul plutea în la 40-50 m deasupra solului, iar extraterestrul avea în mînă o lanternă care emitea semnale verzi și roșii. Îngroziți, cei doi au început să fugă către o stînă aflată la circa 3 km distanță, iar balonul i-a urmărit pînă cînd au ajuns acolo, disperați și frînți de oboseală. La stînă au fost întîmpinați de lătrăturile celor 11 ciini ciobănești și de oieri care au vrut să le aplice o corecție, crezînd că au venit la furat. Eugen Popa și Neculai Bocănet i-au convins cu greu pe ciobani că au fugit pînă la stînă pentru a nu fi capturați de OZN. Neculai Agafiței, unul dintre oieri, nu a reușit să vadă obiectul zburător care, după cum au povestit cei doi, în momentul în care s-au apropiat de stînă, a cotit-o și a dispărut după un deal. Dar pînă dimineața, oamenii de la stînă și cei doi fugari au văzut pe cer lumini ciudate care jucau în forma literei L. Întîmplarea senzațională a fost relatată redactorilor ziarului "Adevărul de Vaslui" chiar de către unul dintre eroii săi, domnul Eugen Popa. *(MEDIAFAX)*

S.C. Moldova Tricotaje va primi un credit de 1 milion de dolari

S.C. Moldova Tricotaje S.A. a perfectat cu Banca Comercială București obținerea unui credit de 1 milion dolari, credit contractat pe baza unor studii de fezabilitate și garantat cu contractele în derulare, precum și cu cele deja încheiate pentru anul 1994.

După cum ne-a informat dna Pavelica Marian, contabil-șef al unității, dobînda aplicată este de 9 % și termenul de rambursare este de 1 an. Împrumutul vizează achiziționarea de materii prime din import în vederea acoperirii necesarului pentru producția acestui an. *(M. B.)*

Pînă mîine, 25 august

Societățile comerciale care nu vor depune deconturile TVA vor suporta penalizări

Pînă la data de 25 august, toți agenții economici plătitori de taxă pe valoare adăugată trebuie să depună deconturile la serviciile teritoriale specializate, din subordinea Ministerului Finanțelor. Aceasta este o raportare lunară, prin care agenții economici plătitori de TVA evi-dențiază sumele pe care trebuie să le depună la buget ca taxă pe valoare adăugată. Există și situații cînd unele unități trebuie să recupereze de la stat unele sume plătite ca TVA. Este cazul celor care au achiziționat marfă mai multă decît au vîndut timp de o lună. După cum se știe deconturile se depun întotdeauna pînă pe data de 25 a lunii următoare. Pentru a fi evitată aglomerația deconturile se depun la două servicii din cadrul Ministerului Finanțelor după cum urmează: la serviciul TVA de la Direcția Generală a Finanțelor Publice trebuie să se prezinte agenții economici cu capital de stat și cooperație din municipiul Iași și agenții economici cu capital de stat, privat și cooperație din tot județul Iași.

Agenții economici cu capital privat și mixt din municipiul Iași trebuie să depună deconturile la Administrația financiară.

Doamna Anca Rotaru, șefa serviciului TVA din cadrul D.G.F.P. ne-a declarat că pînă pe data de 20 august au depus deconturile mai puțin de un sfert din unitățile arondate. Se pare că agenții economici vor să depună deconturile în ultima clipă. Oricum noi avertizăm pe cei care nu se vor prezenta pînă pe data de 25 august că vor avea de suportat penalizările".

Costel STROESCU

O zi ca oricare alta

Ziua de 23 august 1944 între indiferenţă şi propagandă

■ *rezultatele unui sondaj de opinie realizat de cotidianul "Monitorul" ■ "Lăsați-mă, nici să n-aud de 23 august,ne scotea la defilare ca pe vite", afirmă unul dintre cei chestionați* ■

Importanța actului politic (istoric) de la 23 august 1944 nu poate fi pusă la îndoială. Atunci, în urma loviturii de stat inițiată de Regele Mihai împreună cu liderii principalelor partide politice tradiționale, România a întors armele împotriva Germaniei hitleriste, continuînd războiul alături de puterile Axei. Regimul comunist, instalat în martie 1945 cu sprijinul armatei sovietice, prin impunerea guvernului pro-Moscova condus de Petru Groza, a deturnat semnificația acestei zile. Pînă nu demult, la 23 august, ziua națională a Republicii Socialiste România, se sărbătorea "revoluția de eliberare socială și națională, antifascistă și antiimperialistă" care a deschis perspectiva înfăptuirii revoluției socialiste. Evenimentele din decembrie 1989 au făcut din această dată o zi ca oricare alta.

Cotidianul "Monitorul" a realizat o anchetă, încercînd să afle în ce măsură sînt cunoscute adevărata semnificaţie și autorii reali ai actului de la 23 august 1944. Au fost chestionate 50 de persoane reprezentînd un eșalon reprezentativ din punct de vedere al vîrstei și al pregătirii profesionale.

Dintre aceștia 36 (72 %) au legat această dată de începutul comunismului în România, unii exprimîndu-și chiar nostalgia față de trecutul regim. Doar 9 persoane (18 %) din cele chestionate au avut informații corecte despre evenimentele din 23 august 1944, restul refuzînd să colaboreze.

Iată cîteva dintre răspunsurile primite la întrebarea: **"Ce semnificație are ziua de 23 august pentru dumneavoastră?"**

■ **Manole Lupu, 50 de ani, maistru constructor**: "Lăsați-mă, nici să n-aud de 23 august, ne scotea la defilare ca pe vite. În 23 august au luat comuniștii puterea și ne-au nenorocit."

■ **Andreea Dan, 22 de ani, studentă**: "Momentul 23 august '44 este confuz pentru mine; am auzit atîtea variante încît nu știu ce să mai cred."

■ **Pavel Popescu, 69 ani, pensionar**: "Păi, dacă rămînea ceea ce a început atunci, adică regimul socialist, era mai bine. Mi-aduc aminte cu plăcere de zilele de 23 august. Acuma-i greu, nu știu cît o s-o mai ducem așa."

■ **Cristian Mărășescu, 40 ani, profesor**: "23 august 1944 este o dată istorică importantă, nemeritat dată uitării. Din păcate se cunoaște prea puțin adevărul despre acest moment, rolul important al regelui Mihai și a lui Iuliu Maniu."

Cristina LECA

Mecanicii de locomotivă rămîn în centrul atenției

Sînt urmăriți de SRI foștii greviști și familiile lor?

■ *colonelul Atudoroaiei, coordonatorul filialei ieșene a Serviciului Român de Informații, declară că "așa ceva ar fi absurd"*

Sîmbăta trecută, în presa centrală au apărut unele informații, conform cărora familiile foștilor greviști din depoul CFR Iași "sînt anchetate de diferite personaje care se recomandă a fi lucrători SRI, iar liderul de sindicat este urmărit pas cu pas la locul de muncă".

În legătură cu aceste informații, Ion Moisuc, liderul sindical al mecanicilor de locomotivă din Iași, a declarat "Monitorului" că un singur mecanic, Stelian Mitru, i-a adus la cunoștință o asemenea situație. Dl. Moisuc a menționat că le-a recomandat membrilor de sindicat ca, în cazul în care ar fi abordați de persoane care se recomandă a fi lucrători ai SRI, să le ceară respectivilor să se legitimeze. În ceea ce-l privește pe mecanicul Stelian Mitru, nu l-am putut contacta pentru precizări suplimentare, deoarece plecase în cursă.

Ce reacție are SRI-ulu față de această situație? Colonelul Atudoroaiei, care coordonează și filiala ieșeană a Serviciului Român de Informații, a declarat "Monitorului" că domnia-sa nu a dat ordin ca subordonații săi să contacteze membri ai familiilor foștilor greviști. "Așa ceva ar fi absurd", a spus dl. Atudoroaiei, precizînd că nici șeful filialei, locotenent-colonel Vezeteu, nu a dat un asemenea ordin.

Un lucru e sigur: SRI-ul nu are dreptul să facă anchete, conform Legii de organizare a acestui serviciu de informații.

Un motiv în plus pentru ca filiala ieșeană să afle cine sînt acei falși "sereiști", dacă într-adevăr sînt falși.

Lucian POSTU

Reprezentantul unei puternice firme din Emiratele Arabe Unite sosește astăzi la Iași

■ **el dorește să încheie contracte de afaceri cu Nicolina, Fortus și Moldoplast**

Conform informațiilor furnizate de conducerea Camerei de Comerț și Industrie Iași, în cursul zilei de astăzi va vizita Iașul președintele companiei Al Qubaisi Group, din Emiratele Arabe Unite, una dintre primele 10 firme din Emirate, dl. Abdulla K. Al Qubaisi. Scopul declarat al acestei deplasări este de a încheia un contract de colaborare cu societatea comercială Nicolina S.A., pentru ca partenerul arab să fie numit vînzătorul autorizat al produselor acestei societăți ieșene pe piața Emiratelor Arabe și reprezentant autorizat al firmei ieșene. În legătură cu acest subiect directorul general al S.C. Nicolina S.A., Dan Blic, ne-a declarat următoarele: "Aștept un rezultat concret de la această vizită deoarece, din informațiile pe care le am, firma noastră este pe unul dintre primele locuri ale preferințelor arabe în ceea ce privește utilajele pe care le producem".

Tot astăzi, omul de afaceri arab va vizita și societățile comerciale Fortus și Moldoplast pentru stabilirea unor contracte în vederea prezentării lor pe piața Emiratelor. Conform afirmațiilor făcute de Costel Popa, președintele CCI, vizita de astăzi reprezintă un rezultat concret al misiunii economice organizate de Cameră în această țară, în urmă cu cîteva săptămîni.

Alin TOCAN

Bolnavii din leprozeria de la Tichilești vor să vină la sediul Guvernului

■ *din 3,1 milioane de leproși pe plan mondial numai 2,3 milioane beneficiază de tratament*

Datorită lipsei unei medicații complete și a unei hrane corespunzătoare, bolnavii de la leprozeria din Tichilești au intenționat, în această lună, să se deplaseze la București la instituțiile cele mai îndreptățite să rezolve această situație. După cum se știe, lepra reprezintă o maladie cumplită, a cărei evoluție mutilantă determină izolarea socială a individului. Conform statisticilor prezentate de către Organizația Mondială a Sănătății, în anul 1993, au fost luați în evidență 3,1 milioane de leproși, anual numărul acestora crescînd cu circa 600.000 de cazuri noi în întreaga lume. De asemenea, specialiștii apreciază că aproximativ 2,4 miliarde de locuitori trăiesc în zone cu risc deloc neglijabil în contactarea acestei boli. În acest sens, O.M.S. este dispusă să acorde tratării acestei maladii 420 milioane dolari SUA, din care 140 milioane pentru medicamente. Această finanțare s-a dovedit a fi mai mult decît necesară în condițiile în care din cele 3,1 milioane de leproși numai 2,3 milioane beneficiază de tratament. Explicația este una singură și anume cumplita sărăcie în care se zbat țările respective.

Mihaela CĂNĂNĂU

Patronul "Caritas" va deschide un supermarket

Într-un interviu acordat ziarului "Adevărul de Cluj", dl. Ioan Stoica, patronul de acum binecunoscutei firme "Caritas", a afirmat că activitatea acesteia nu a fost afectată de greva mecanicilor de locomotivă, decît în măsura în care oamenii din provincie n-au putut să se prezinte la timp pentru a ridica sumele cîștigate. În altă ordine de idei, domnia sa a mai arătat că "în jurul datei de 1 septembrie a.c. se va deschide în cartierul Zorilor (din municipiul Cluj Napoca n.n.) un supermarket".

Șapte indieni au fost depistați într-un autocamion

7 cetățeni indieni, care intenționau să ajungă în Occident, au fost descoperiți ascunși într-un autocamion, la punctul de trecere a frontierei Borș, cu prilejul controlului efectuat la ieșirea din țară a autocamionului DAF nr. C-983-RJU, condus de către cetățeanul englez Feran Colin. Cei în cauză au fost predați Inspectoratului de Poliție al Județului Bihor pentru cercetări.

Banca Națională a României a refuzat o propunere de deblocare financiară

■ *Comisia Națională de Informatică a propus interconectarea celor 40 de centre teritoriale de calcul din județ, cu datele oferite zilnic de către bănci*

Blocajul financiar, flagelul perioadei românești de tranziție este accentuat de sistemul deficitar de decontare a plăților între agenții economici. Conform normelor bancare, termenul maxim, limită, a decontărilor de plăți între o bancă și alta este egal cu durata poștei, trimiterile documentelor de bancă făcîndu-se prin poștă, plus o marjă de 2-3 zile. Cu toate acestea timpul decontărilor între bănci diferite, din localități diferite este de ordinul zecilor de zile. Pentru eliminarea acestui aspect, ne precizează surse din cadrul Comisiei Naționale de Informatică, aceasta a propus Băncii Naționale un studiu prin care, folosind interconectarea celor 40 de Centre teritoriale de Calcul din județe, cu datele oferite zilnic de către bănci, decontarea plăților între partenerii comerciali care folosesc serviciul băncilor să se facă în 24 de ore. Pentru aceasta, Comisia Națională de Informatică pune la dispoziție logistica necesară prin Centrele teritoriale. Sub semnătura d-lui Damian Popescu, președintele C.N.I., s-a înaintat propunerea Băncii Naționale a României.

Menționăm că C.N.I. este un organism guvernamental, motiv care l-a făcut - probabil - pe dl. Mugur Isărescu, guvernatorul B.N.Ș. să refuze propunerea sub specificația că "Banca Națională nu este în subordinea Guvernului".

Val GURALIUC

Prefectul de Cluj a devenit liderul local al PDSR

Sîmbătă a avut loc o conferință de presă a PDSR, anunțîndu-se cu această ocazie alegerea Consiliului Județean, a biroului executiv și a delegației permanente. Biroul executiv al Consiliului a anunțat că noul președinte al PDSR - filiala Cluj este dl. Grigore Zanc, actualul prefect al județului Cluj. Au fost prezentați, în continuare, membrii biroului executiv, ai delegației permanente, cei nouă vicepreședinți și șapte secretari, repartizați pe domenii de activitate. Ziariștii prezenți au adresat numeroase întrebări domnului Liviu Maior, ministrul învățămîntului, invitat de onoare la această conferință de presă.

Cursul de schimb valutar

Pentru data de 24.08.1993, cursurile de schimb ale principalelor valute sînt următoarele:

1 dolar SUA (USD) - 817,00 lei; 1 liră sterlină (GBP) - 1236,69 lei; 1 franc elvețian (CHF) - 554,76 lei; 1 franc francez (FRF) - 139,46 lei; 1 marcă germană (DEM) - 486,73 lei; 100 lire italiene (ITL) - 51,34 lei; 100 lire turcești - (TRL) - 6,90 lei

Volumul tranzacțiilor a fost de 2.149.034 dolari.

PRIER
Agenția de turism PRIER
Anunță turiștii și colaboratorii că a reînceput activitatea turistică internă și externă.
● TURCIA - turul orașului Istanbul - vizitatrea moscheilor, croazieră pe Bosfor - Plecări în fiecare miercuri și sîmbătă - Ghid - Păduraru Cornelia - Ichim Mihai
● POLONIA - 26.08; 04; 16; 24; 29.09.1993 - Ghid - Lidia Bulancea
● UNGARIA - în fiecare miercuri
● LITORAL - locuri la prețuri avantajoase
● FRANȚA - GRECIA - la cerere; se asigură viză
Bd. Ștefan cel Mare nr.8, tel.116598 - 132291
PRIER

AUDIO LED FORCE VIDEO
Str. CUZA VODĂ NR. 1
AUDIO - VIDEO
Experiența noastră, la dispoziția D-vs !
PRIMUL CENTRU de închirieri casete video DIN ORAȘ și al DOILEA DIN ȚARĂ !
SFIDĂM ORICE CONCURENȚĂ:
125 lei / 24 ore
LED FORCE
PROFESIONALISM SERIOZITATE PREȚ MINIM

EN GROS:
IMPORT
ZAHĂR
OREZ
FĂINĂ ALBĂ
Se acordă credite în mărfuri
●ALUNE vrac și pachete
●SUCURI CRUSH
●WHISKY
●CONIAC
●LICHIOR
●HELLAS
●NESS AMIGO
●PASTE FĂINOASE
●CACAO
●LAPTE PRAF
●GUMĂ
●ȚIGĂRI
●TAPET
●ULEI
●CIOCOLATĂ
●NAPOLITANE
●MĂSLINE vrac
●MĂSLINE borcan
●CAFEA boabe vrac
098/146909
Iași, Bd. Poitiers 14 (fost I.C.R.M.)
UNIVERSAL OCCIDENT SRL

IAȘUL-CAPITALA ROMÂNIEI
prin crema glasată Iceberg
Produs al societății International Impex S.R.L. Iași
tel., fax: 098/116209
Desertul ideal pentru familia dumneavoastră.
Cadoul ideal pentru prietenii dumneavoastră.
Se găsește la punctele de desfacere din: magazinul alimentar Central, cofetăria Amandina, Hala Centrală, alimentara Pescărus, Petro s, Indiana, Ceso, Yip, s.a.

Directorul de la Metalo-Chimice răspunde gravelor acuzații aduse de membrii de sindicat

■ *el afirmă că salariile angajaților sînt suficient de mari*

Într-un interviu acordat cotidianului "Monitorul", Traian Ciubotaru, directorul SC METALO-CHIMICE, a negat majoritatea afirmațiilor făcute de liderul sindicatului și salariații societății, publicate în numărul de ieri al ziarului nostru. Traian Ciubotaru ne-a declarat că nu și-a deschis nici un spațiu comercial cu bani provenind din fondurile societății și nici nu cunoaște ca vreun reprezentant al administrației să fi făcut acest lucru. Directorul S.C. METALO-CHIMICE a mai precizat că nemulțumirile salariaților sînt oarecum nejustificate, întrucît salariile negociate sînt cu mult peste nivelul minim de salarizare pe economie. Solicitat să ne răspundă în legătură cu problema aprovizionării cu marfă a unităților din teritoriu, Traian Ciubotaru a recunoscut că în această privință salariații au dreptate, că există deficiențe serioase în acest domeniu, însă vor fi luate măsuri

Traian Ciubotaru, director al S.C. Metalo - Chimice, a fost acuzat de salariați că cheltuie banii societății în folosul familiei sale

pentru asigurarea unei aprovizionări rentabile, cu produse de calitate. De asemenea, directorul Ciubotaru și-a exprimat dorința de a avea o întîlnire cu conducerea sindicatului și salariații societății în vederea elucidării tuturor problemelor care există în această unitate. **(Vom reveni cu amănunte)**

Sorin SIMON

La ce folosesc banii pe care-i vom primi de la Banca Mondială

Va fi înlocuită canalizarea din patru mari cartiere ieșene

După cum se știe, municipiul Iași este unul din cele patru orașe din țară, alese de Banca Mondială pentru acordarea unui împrumut, în condiții avantajoase, care se ridică la suma de 150 milioane dolari SUA. Pe 30 august, va sosi la Iași o delegație a Băncii Mondiale pentru a verifica la fața locului cum urmează să fie folosiți banii. Prima tranșă a împrumutului, care va fi primită pînă la sfîrșitul anului în curs, va fi de 15 milioane dolari SUA.

Din această sumă, partea care revine municipiului Iași va fi utilizată cu prioritate pentru continuarea lucrărilor de modernizare a Stației de epurare a apelor uzate de la Dancu. Pe lîngă aceasta Regia Autonomă Județeană Apă-Canal a făcut un studiu de fezabilitate pentru schimbarea întregii rețele de canalizare din cartierele Dacia, Alexandru cel Bun, Mircea cel Bătrîn și Galata, unde se înregistrează mari pierderi de apă. Pe lîngă R.A.J.A.C. vor mai beneficia de acest credit Regia Autonomă de Termoficare, Regia Autonomă de Gospodărire Comunală și Regia Autonomă de Transport în Comun.

Costel STROESCU

Publicăm în serial sumele de bani pe care trebuie să le plătească salariații pentru a deveni acționari la societățile ce se vor privatiza prin metoda MEBO

Angajații de la "Mica Industrie" vor trebui să plătească 300.000 lei

Cu un capital social de 650 milioane lei și un număr de 720 salariați, societatea comercială "Mica Industrie" S.A. este una din societățile ieșene de tip mijlociu care a demarat procesul de privatizare, prin metoda MEBO, în cursul acestui an.

Pentru a deveni acționari ai acestei societăți, salariații trebuie să participe, în medie, cu suma de 300.000 lei și un anumit număr de certificate de proprietate.

Conform declarației directorului unității, Ivanciu Talabă, salariații s-au declarat interesați în cumpărarea de acțiuni urmînd ca, în cazul în care aceștia nu dispun de o asemenea sumă, să contribuie în mod diferențiat iar diferența să fie acoperită prin credit bancar.

Directorul societății a mai adăugat că obstacolul major care întîrzie procesul de privatizare la "Mica Industrie" S.A. este obținerea titlului de proprietate, această acțiune putînd dura încă 2-3 luni.

Acesta este de altfel și motivul pentru care se apreciază că este posibil ca procesul de privatizare să nu fie finalizat pînă la sfîrșitul acestui an.

Mihaela BREZEANU

Sărăcia sub forma unei lehuze înfometate

O mamă fără nici un venit umblă pe la ușile Direcției Sanitare ca să-și înstrăineze copilul

■ *ea a fost crescută la casa de copii și nu a avut niciodată mai mult de 500 de lei*

Petronela Moca, de 20 ani, din comuna Dumești, județul Iași, a fost crescută, ca de altfel și ceilalți trei frați ai săi, în instituții de ocrotire socială. Ieri, în secretariatul Direcției Sanitare, tînăra solicita conducerii acestei instituții încredințarea fetiței sale Iuliana, de numai 2 luni, Leagănului de copii. Petronela povestește liniștită, senină chiar, că, deși este din Dumești, nu are casă acolo, pentru că părinții, după ce i-au părăsit pe cei patru copii ai lor, și-au luat puținele lucruri și s-au stabilit în județul Tulcea. În momentul de față, tînăra trăiește la o familie din Iași, care, de mila ei, i-a oferit mîncarea de zi cu zi, iar în schimb Petronela are grijă de copiii binefăcătorilor ei. Din păcate, din cele declarate de fată, respectiva familie intenționează să se mute la țară și atunci aceasta va rămîne din nou fără un acoperiș. Cu mîinile murdare, acoperite de bube pe toată suprafața lor, Petronela frămîntă între degete suzeta pe care apoi i-o introduce copilei în gură. Femeia recunoaște că mai are un băiețel de 1,6 ani pe care i-l crește o "femeie de bine". Cei doi copii, Iuliana și fratele său, nu au același tată. Cînd vorbește despre bărbații cu care are copiii, Petronela zîmbește strengărește: "M-au păcălit că mă iau de nevastă și așa o să am și eu casă și mîncare pe săturate". Deși pretinde că ar fi auzit de avort, tînăra mamă nu a recurs la această soluție. Ea declară că nu a avut niciodată bani așa mulți (500 lei) și că, în cazul că ar fi dispus de o asemenea sumă, cu siguranță și-ar fi cumpărat de mîncare. Dintr-o dată, Petronela s-a întristat, ochii i s-au umplut de lacrimi și ne-a spus pe nerăsuflate: "Nu a fost bine la Casa de copii", și își strînge copila în brațe. Din acel moment, tînăra, absentă la tot ce o înconjura, a refuzat să mai vorbească.

Mihaela CĂNĂNĂU

Salariații de la Nicolina vor avea de lucru în luna septembrie

S.C. Nicolina S.A. a semnat în cursul săptămînii trecute, un contract în valoare de 100 milioane lei, prin care se obligă să livreze Companiei de construcții hidrotehnice Constanța utilaje de construcții cu un standard ridicat de calitate.

Informația ne-a fost furnizată de președintele Uniunii Sindicatelor Independente Nicolina, Doru Alexandrescu, care a mai adăugat că, în cursul acestei delegații, efectuate împreună cu Dan Bliuc, directorul general al societății, a încheiat un acord pentru un alt contract, pentru luna septembrie. Acesta se referă la livrarea de utilaje pentru mixturi asfaltice, beneficiar urmînd a fi Regia Autonomă de Gospodărie Comunală Medgidia.

Dl. Doru Alexandrescu a apreciat că atît contractul deja semnat, cît și cele care se preconizează în perioada următoare vor fi în măsură să confere o anumită stabilitate producției societății, urmînd ca în continuare, să fie stabilite noi relații care să asigure continuitatea producției.

În ceea ce privește negocierile privind soluționarea conflictului de muncă, Doru Alexandrescu ne-a informat că discuțiile au continuat în cursul zilei de ieri, convenindu-se asupra articolelor care vizează disponibilizările de personal.

Discuțiile vor continua pe parcursul următoarelor zile cu privire la încadrarea personalului pe categorii conform grilei de salarizare.

M. BREZEANU

La Iași se vor uni asociațiile de locatari

■ *scopul unirii este să "apere drepturile cetățenilor în fața regiilor autonome"*

Cotidianul nostru a inițiat în urmă cu cîteva săptămîni o acțiune de reliefare a problemelor cu care se confruntă în această perioadă asociațiile de locatari din municipiul Iași. Din discuțiile purtate pînă acum rezultă că preocuparea generală a conducerilor asociațiilor de locatari o constituie "lupta" dusă cu regiile autonome cu care colaborează respectivele asociații. Mai toate divergențele apărute au ca principale cauze prețurile mari ale serviciilor prestate de către regii, prețuri considerate de asociații ca fiind "umflate". De exemplu, dl. Vasile Azoiței, președintele asociației de locatari Punctul Termic 10 Cantemir, este convins, ca majoritatea locatarilor de altfel, că regiile autonome înșeală locatarii de mari sume de bani.

Ca exemplu, d-sa a adăugat: "R.A.J.A.C. ne încarcă la apă, trebuind să plătim 9,2 mc de apă de persoană pe lună, în loc de 8 mc, cît ar fi normal, R.A. Termoficare încarcă facturile în fiecare lună cu cîte 10-15 gigacalorii (cînd prețul unei gigacalorii este de 8.900 lei), R.A.G.C.L. a dublat aproape prețul pentru transportul gunoiului, dar nici acum gunoiul nu este ridicat la timp.

Președintele asociației de locatari P.T. 10 Cantemir a demarat acțiunea de constituire a unui consiliu al asociațiilor de locatari, în fapt o organizație independentă, apolitică, cu personalitate juridică, ce urmează "să apere drepturile cetățenilor în fața regiilor autonome" și a altor "dușmani". Avînd în vedere că în oraș există peste 425 asemenea asociații, este posibil ca, în sfîrșit, regiile autonome să-și găsească un adversar pe măsură.

Cristian DUNAR

Noi acuzații la adresa fostei conduceri de la S.C. LACTIS S.A.

Ședința Consiliului Împuterniciților Mandatați ai Statului și a Consiliului de Administrație de la S.C. Lactis S.A., care trebuia să aibă loc astăzi, a fost amînată pentru data de 26 august, întrucît se speră că, miercuri, 25 august, va fi încheiat controlul făcut de Garda Financiară împreună cu Poliția Economică. Un alt motiv pentru care a fost amînată ședința amintită, în care se va discuta despre propunerile pentru posturile de director general și director economic, ce vor fi trimise la Ministerul Agriculturii în vederea confirmării, este că doi membri din CIMS se află în concediu. Oricum, dl. Alexie Sandu, care a fost propus de salariați pentru funcția de director economic, "iese din discuție pentru că nu are studiile necesare", după cum ne-a declarat Veronica Crăciunescu, director al Direcției de Alimentație.

În legătură cu cei doi directori ai S.C. Lactis S.A., care și-au dat demisia săptămîna trecută, Alexandru Stoica și Constantin Vîrlan, d-na V. Crăciunescu ne-a declarat că "se fac vinovați de proasta gestionare a fondurilor societății, neglijență, superficialitate și lipsă de răspundere în conducerea societății". **(Costel STROESCU)**

Este posibil să reizbucnească disputa dintre Polynx și Tele M

■ *pentru a rezolva acest lucru, primarul Iașului a sesizat Garda Financiară*

Conflictul dintre Tele'M și Polynx, a cărui obiect este vila din strada Dumbrava Roșie, aparent soluționat prin atribuirea Casei Municipale de Cultură studioului de televiziune Tele'M, este foarte posibil să reizbucnească. "Noi sîntem în imposibilitatea de a începe amenajarea Casei Municipale de Cultură pentru instalarea emițătorului, deoarece în spațiile respective se află depozitate mobilă și alte mărfuri. Dacă în urma ședinței Consiliului Municipal, de pe 30 august, această problemă nu va fi soluționată, noi vom revendica vila din Dumbrava Roșie, în virtutea contractului de asociere cu R.A. "Locuința" a declarat ieri Ticu Isari, președintele studioului Tele'M. Aspectele semnalate de conducerea studioului Tele'M .Sala de spectacole este plină cu obiecte de mobilier, aparținînd S.C. "Mobinex" S.A. din Hîrlău, care a subînchiriat sala pentru o expoziție de mobilă. Scena și încăperile din culise, cu o suprafață totală de 30 metri pătrați, este subînchiriată firmei S.C. "CCM" S.R.L., din Cluj Napoca, care are în acest spațiu un depozit en-gros de bere, țigări și produse alimentare. Primarul Iașului, Constantin Simirad, a subliniat că, deși Casa Municipală de Cultură este proprietatea privată a Primăriei, nu s-a încasat nimic pentru chirie și nici nu s-a dat vreun acord pentru subînchirierea acestor spații sau pentru desfășurarea vreunei activități comerciale.

În urma celor constatate, primarul a sesizat Garda Financiară și ne-a declarat: "Ați văzut și dumneavoastră ce focar de infecție și poluare morală este în această Casă de Cultură Municipală. Sînt convins că nici unul dintre atelierele sau gheretele din jur nu funcționează pe baze legale. Dacă un depozit en-gros de bere își are locul pe scena unei Case de Cultură, atunci este evident ce fel de activități culturale se desfășoară aici". Vom reveni cu amănunte.

Cristian MEDELEANU

Un magazin UNIVERSAL pentru familia dumnevoastră

RomCriss

vă oferă

CUPTOARE CU MICROUNDE Italia
TELEFOANE
VENTILATOARE cu picior și lustră

Adresa noastră:
str. Han Tătar nr.8 bl. 361A
tel. 17.42.14 program
10.00 - 22.00

R.A.J.A.C. Iași scoate la licitație publică în plic închis pentru închiriere, spațiile situate în clădirea Băii Populare - piscina, situată în municipiul Iași, str. Uzinei nr. 2, în suprafață totală de 473,5 mp.

Licitația va avea loc pe data de 30.08.1993 ora 10.00 la sediul R.A.J.A.C. Iași, str. M. Costăchescu nr. 6, cînd se vor deschide plicurile în prezența oficialităților.

Condiții de participare:

să fie cetățean român sau agent economic român;

să se înscrie pentru participare la licitație pînă la 27.08.1993 ora 11.00 la R.A.J.A.C. Iași;

să facă dovada depunerii la casieria R.A.J.A.C. Iași a următoarelor sume:

10.000 lei taxa de participare, inclusiv caietul de sarcini;

200 mii lei garanția de participare la licitație;

să liciteze pentru închirierea întregii clădiri, cu menținerea destinației acesteia;

să respecte în întregime caietul de sarcini și să perfecteze contractul de închiriere în max. două zile de la adjudecarea licitației.

JUDEȚUL raja IAȘI

Monitorul | Radio NORD-EST 70,76 MHz

Dacă doriți să dați un anunț de mică publicitate în cotidianul "MONITORUL" sau o dedicație la "RADIO NORD-EST" pentru persoana iubită, aceste lucruri au devenit acum foarte simple!

Este suficient să mergeți la cel mai apropiat punct de preluare și să vă exprimați dorințele.

Punctele noastre de preluare sînt:

COPOU	Radio NORD-EST, Bd. Copou 19, tel. 145530, fax 146363
CENTRU	Casa Modei et. 1, compania de publicitate NORD-EST
TĂTĂRAȘI	Magazin "ROMCRISS", Str. Han Tătar 8, tel. 174214, program 10.00 - 22.00
BUCȘINESCU	Str. Smîrdan nr. 5, tel. 17.25.57 (centrala), fax. 14.45.77

Apelînd la serviciile noastre de mică publicitate, calitatea și seriozitatea vor fi puse în slujba dumneavoastră.

S.C. SURSA MOLDOVEI S.A.
REPREZENTANT EXCLUSIV PENTRU MOLDOVA AL AGENȚIEI BURSIERE ADEVĂRUL S.A.

aduce la cunoștința producătorilor și comercianților en gros că începînd din 15.09.1993 intenționează să lucreze concomitent cu

- Bursa Română de Mărfuri
- Bursa Navală Constanța
- Bursa de Mărfuri Timișoara

În același timp urmează a fi deschisă CASA DE LICITAȚII.
Pentru a deveni client permanent și a figura în *baza de date* a agenției noastre, societățile comerciale pot solicita buletine de înscriere gratuită pînă cel tîrziu la data de 10.09.1993.
Primele 50 de societăți vor obține și *contracte de reprezentare* în *Bursa Română de Mărfuri*.

Devenind client permanent al S.C. SURSA MOLDOVEI S.A., beneficiați de următoarele facilități:

- informații ritmice asupra tuturor ofertelor ce vă interesează;
- aprovizionare la cel mai scăzut preț
- distribuirea produselor dvs. la cel mai avantajos preț
- informații asupra cotațiilor pe piețele internaționale
- tranzacționări în BURSĂ.

Toate serviciile de informare pentru clienții înscriși pînă la 10.09.1993 vor fi gratuite pentru anul în curs.

Relații și înscrieri la sediul firmei, Calea Chișinăului 17, cam. 407-409, tel. 127114, tel/fax 127118, zilnic 8 - 16.

APELAȚI CU ÎNCREDERE LA SERVICIILE TAXIURILOR DE STAT,

TAXICOM

Taxiurile noastre pot fi recunoscute cu ușurință datorită casetelor luminoase "MONITORUL" pe care NUMAI NOI le avem.

OFERIM RAPIDITATE, CONFORT ȘI CELE MAI MICI PREȚURI PE KILOMETRU
200 lei/Km - tarif unic (zi, noapte)

©N-E Advertising 1993

Marea Britanie şi înceata integrare europeană

■ "Nu toate ţările europene manifestă entuziasm faţă de extinderea către est a Comunităţii Europene" (dl. George Harris, director executiv al Asociaţiei Conservatorilor din South-West Hertfordshire, Marea Britanie) ■ Premierul John Major s-a pronunţat în favoarea admiterii statelor est-europene în C.E. ■

După prăbuşirea sistemului comunist, statele est-europene s-au lansat într-o adevărată cursă pentru accesul în instituţiile Europei Occidentale. Continentul nostru este acum pe cale să treacă peste divizarea impusă în mod arbitrar, în urmă cu aproape cinci decenii. Acest proces pare însă să fie unul de lungă durată - există diferenţe enorme în plan economic şi, din păcate, şi în planul mentalităţilor.

Cu toate acestea, sînt suficiente motive de speranţă: procesele de reforme în care s-au angajat aceste state cer multe sacrificii dar oferă, în final, speranţa unei reveniri la normalitate. Înţelegînd prin aceasta o viaţă decentă într-o ţară liberă, avînd conştiinţa apartenenţei la patrimoniul european comun.

Dar Europa Occidentală are ea însăşi numeroase probleme, legate în primul rînd de procesul de transformări integratoare pe care îl traversează. Această situaţie se adaugă celorlalte obstacole în calea integrării economice, politice şi militare a fostelor ţări socialiste într-o Europă unită.

Departe de a fi o entitate omogenă, Europa este un spaţiu al diversităţii. De aici anumite diferenţe între statele membre ale comunităţii, inclusiv în problema admiterii de noi membri. Aceştia ar fi departe de nivelul "plutonului fruntaş", şi ar trebui susţinuţi puternic de către noii lor parteneri, ceea ce nu ar fi în avantajul statelor mai puţin dezvoltate din comunitate.

Marea Britanie s-a afirmat ca un susţinător al lărgirii Comunităţii Europene. În acelaşi timp, în dorinţa de a-şi păstra specificitatea, ea manifestă o anumită precauţie faţă de adîncirea integrării, în cadrul actualelor structuri. În orice caz, guvernul britanic subscrie "cuvîntului de ordine" oficial: adîncire şi extindere. Cu toate acestea, există voci pe continent care susţin că britanicii doresc extinderea tocmai pentru a pune obstacole în faţa adîncirii integrării.

În contrast cu poziţia britanică, Franţa şi Germania par a fi (din motive ce ţin de propriile interese naţionale) principalii promotori ai integrării rapide.

Marea Britanie priveşte cu reticenţă reducerea influenţei americane pe continent. Profund legate din punct de vedere istoric şi cultural, SUA şi Marea Britanie au întreţinut o relaţie specială, în ultima jumătate de secol. Mulţi britanici se simt mult mai apropiaţi de americani decît de vecinii de pe continent. Marea Britanie doreşte menţinerea NATO ca principal garant al păcii şi stabilităţii pe continent şi priveşte cu suspiciune organismele militare europene în curs de definitivare - care ar presupune reducerea influenţei americane pe plan militar.

Pentru statele est-europene, politica de securitate promovată de Marea Britanie este extrem de favorabilă, în condiţiile în care ele consideră NATO drept un instrument de asigurare a păcii şi stabilităţii pe continent şi doresc aderarea la această organizaţie. Deşi ele nu au motive să respingă alternativele militare elaborate de C.E., ele sînt conştiente că acestea se vor contura în timp. Pe de altă parte, aceste state simt nevoia unor garanţii de securitate imediate, mai ales în contextul actual al zonei, marcat de conflicte în fosta Iugoslavie şi fosta U.R.S.S. Din această cauză, ele doresc să se apropie de NATO şi unul din punctele către care privesc cu speranţă este Londra.

Deşi nu mai este de mult o super-putere, Marea Britanie continuă să exercite o influenţă considerabilă pe plan internaţional şi, în particular, pe continent. România şi celelalte state foste-socialiste pot conta pe sprijinul britanic în procesul de integrare în Europa unită. Evident, cu condiţia respectării unor principii - în primul rînd asigurarea respectării drepturilor omului. Marea Britanie, ca pionier al democraţiei moderne, nu poate să nu fie foarte sensibilă în această privinţă.

Lucian DÎRDALĂ

Soldaţi ucrainieni din FORPRONU au fost sancţionaţi pentru trafic ilegal cu ţigări

Paisprezece soldaţi ucraineni aparţinînd Forţelor de Protecţie ale Naţiunilor Unite (FORPRONU) au fost sancţionaţi pentru acţiuni de trafic ilegal, a anunţat sîmbătă un purtător de cuvînt din Sarajevo, citat de FRANCE PRESSE. FORPRONU a indicat miercurea trecută că doi ucraineni au fost arestaţi recent la Sarajevo pentru trafic cu ţigări şi că a fost deschisă o anchetă în acest sens. Unul din cei doi soldaţi ucraineni a fost declarat vinovat şi a fost trimis în ţara sa, fiind exclus din rîndurile armatei. Cel de-al doilea caz este în curs de examinare, a precizat aceasta, adăugînd că alţi 13 soldaţi ucraineni au fost deja excluşi din armată pentru trafic de diverse produse.

"Am salvat Bosnia ca stat!"

■ declară preşedintele Alia Izetbegovici

Revenit la Sarajevo, preşedintele Alia Izetbegovici a declarat că delegaţia bosniacă "nu este satisfăcută" de propunerile ce i-au fost avansate la Geneva, dar a izbutit "să salveze Bosnia-Herţegovina ca stat".

Potrivit celor declarate duminică, la Sarajevo, de un purtător de cuvînt al Înaltului Comisariat pentru Refugiaţi al Naţiunilor Unite, circa 55.000 de persoane sînt asediate, în condiţii tragice, în partea musulmană a oraşului Mostar.

Armata bosniacă, majoritar musulmană, a efectuat mişcări de trupe în direcţia localităţilor Gornîi Vakuf şi Foinica, la vest de Sarajevo - a anunţat, duminică FORPRONU.

Ciocniri între musulmani şi sîrbii bosniaci au izbucnit duminică dimineaţa pe frontul din zona Doboi - s-a aflat din surse militare ale sîrbilor.

Corpul de armată sîrb din Herţegovina a afirmat că unităţi ale forţelor regulate ale Croaţiei au lansat un atac cu tancuri, de pe înălţimile de la Jurisni-VRH, împotriva poziţiile sîrbe din depresiunea Popovo Polie.

Prizonierii de război americani din războiul coreean au fost interogaţi de sovietici

■ ancheta s-a desfăşurat la o bază militară a URSS aflată în China

Ministerul Apărării al SUA consideră că a descoperit noi date prin care poate dovedi că piloţi americani capturaţi de nord-coreeni în timpul războiului din Coreea au fost preluaţi de sovietici în vederea obţinerii de informaţii militare, transmite agenţia Associated Press. Dovada a fost furnizată de o sursă deosebită - un fost caporal din marină care a petrecut 33 de luni ca prizonier de război în Coreea de Nord şi preluat şi interogat de sovietici, dar a cărui mărturie a fost ignorată de autorităţile americane timp de 41 de ani. Este un caz deosebit deoarece este vorba de primul militar american capturat şi predat unei misiuni militare sovietice care se afla în China, adaugă agenţia.

În cazul în care declaraţia acestuia se confirmă şi se aduc noi dovezi privind transferul unor prizonieri americani prin China în URSS, atunci devine mai plauzibilă ipoteza potrivit căreia o parte din cei 177 de prizonieri americani capturaţi în Coreea şi despre care nu se ştie încă nimic ar fi supravieţuit în lagăre din Uniunea Sovietică, scrie Associated Press.

Deşi s-au cheltuit 930 de milioane dolari

Planeta Marte va rămîne o necunoscută pentru pămînteni

■ Agenţia spaţială americană a pierdut legătura cu sonda Observer

Agenţia spaţială americană a anunţat, ieri, că, sîmbătă noaptea, a pierdut legătura cu sonda Observer, cu numai cîteva zile înainte ca aceasta să se înscrie pe orbita planetei Marte, informează Reuter. Eşecul în încercarea de a restabili contactul ar însemna o serioasă lovitură pentru misiunea de cercetare a Planetei Roşii, proiect pentru care s-au cheltuit 980 milioane dolari. Sonda spaţială Observer, lansată în septembrie trecut, este prevăzută cu un sistem prin intermediul căruia se va înscrie în mod automat pe orbita planetei Marte, chiar în cazul în care contactul cu Pămîntul nu este restabilit, a anunţat NASA. Totuşi în acest caz, oamenii de ştiinţă nu vor mai putea beneficia de datele culese, acestea nemaiputînd fi recepţionate pe Pămînt.

Cîţi israelieni au pistol?

O jumătate de milion de civili israelieni dispun de o armă de foc, ceea ce înseamnă o persoană din 5 avînd peste 18 ani, dar numai 309.000 posedă permise de port-armă, informează AFP, citînd un raport al ministerului de Interne, publicat luni, la Ierusalim.

Compania de Turism NET organizează zilnic:

Transport cu autocarul pe ruta Iaşi - - Constanţa - - Mangalia şi retur

Plecare ora 4.30

Înscrieri zilnic la sediul agenţiei, Casa Modei et. 1, între orele 9.00 - 17.00.

Preţul unui loc este de 3.500 lei

NET

ORGANIZEAZĂ

sejururi de 10 zile pe litoral în staţiunile:

VENUS - Hotel Veronica - 22.810 lei
JUPITER - minihoteluri - 20.000 lei
- Hotel Meteor - 27.660 lei
CAP AURORA - Hotel Onix - 29.365 lei

Înscrieri şi informaţii suplimentare la sediul Agenţiei de Turism "NET" (Casa Modei - mezanin) zilnic între orele 9.00-17.00

Agenţia de Turism NET

Japonia cere scuze ţărilor Asiei pentru agresiunea niponă din anii '40

Primul ministru japonez Morihiro Hosokawa a prezentat luni, la Tokyo, "scuze" popoarelor Asiei care au avut de suferit din cauza "agresiunii şi colonialismului" Japoniei în anii '30 şi '40, pînă la sfîrşitul celui de-al doilea război mondial, informează AFP. Scuzele, cele mai clar exprimate vreodată în mod oficial, fac parte dintr-un discurs de politică generală ţinut în faţa legislativului nipon şi au stîrnit aplauzele noii majorităţi parlamentare, dar şi huiduielile opoziţiei. **(Mediafax)**

MONITORUL ECONOMIC INTERNATIONAL

IBM a descoperit o modalitate de mărire a capacităţii dischetelor

Cercetătorii de la IBM din San José, California, au descoperit o modalitate de creare a unor materiale care vor permite dischetelor de computere să stocheze de 30 de ori mai multe informaţii pe un inch pătrat decît este posibil în momentul de faţă, a informat "International Herald Tribune". Pînă la sfîrşitul actualului deceniu, noua metodă va permite stocarea a peste 10 miliarde biţi de informaţie pe un inch pătrat al unei dischete, au precizat cercetătorii.

Rusia va exporta 1,5 milioane de ceasuri în Elveţia

O firmă din Tatarstan a semnat un contract de vînzare a 1,5 milioane de ceasuri către o companie elveţiană, informează Reuter, citînd o publicaţie de afaceri rusească. Ceasurile, fabricate la Vostok, la un preţ de cost situat între 5.000 şi 6.000 de ruble (5-6 dolari) bucata, vor fi vîndute în Occident la cel puţin 30 de dolari bucata, de către firma elveţiană BN, care deţine exclusivitatea vînzării acestora pe piaţa din vestul Europei.

Va fi semnat un acord polono-rus pentru construirea unui gazoduct

Un acord polono-rus pentru construirea, în Polonia, a unui gazoduct, care va transporta spre Europa occidentală pînă la 67 miliarde mc de gaz siberian pe an, va fi semnat săptămîna viitoare la Varşovia, cu ocazia vizitei oficiale pe care o va efectua preşedintele rus, Boris Elţîn, a indicat premierul polonez Hanna Suchocka, citată de FRANCE PRESSE. Parafat pe data de 28 iulie, acordul estimează costul total al gazoductului la 10 miliarde dolari, din care 3,2 miliarde dolari reprezintă costul porţiunii care va traversa Polonia. Tronsonul polonez va fi girat în părţi egale de către o societate polono-rusă şi finalizat de credite garantate de cele două guverne. Polonia, care va percepe taxa de tranzit, va putea să achiziţioneze 14 miliarde mc pe an şi să dispună astfel de rezerve energetice solide. Lucrările au început deja în Rusia, iar în Polonia vor fi iniţiate în 1994, pentru a fi finalizate în anul 2000. Gazoductul, care porneşte din peninsula Iamal (Siberia de Nord), va avea o lungime de 4000 km, dintre care 670 km pe teritoriul Poloniei, între Bialystok (sud-est) şi frontiera cu Germania, lîngă Frankfurt pe Oder.

Produsul Intern Brut al Franţei a scăzut cu 0,7%

Produsul Intern Brut (PIB) al Franţei a scăzut cu 0,7% în timpul primul trimestru al anului 1993, faţă de estimările iniţiale de 0,5%, anunţate la începutul lunii iulie, potrivit AFP. În timpul ultimului trimestru al anului 1992, a fost înregistrată o scădere de 0,3%. Puterea de cumpărare a francului s-a diminuat cu 0,6% în cursul primului trimestru al anului 1993, după ce înregistrase o creştere de 1,3% în ultimul trimestru al anului 1992, datorită vărsămintelor, importurilor şi încetinirii masei monetare. Dobînda pentru depozite s-a menţinut în jur de 13%, peste mediile din 1991 şi 1992 (12,8%). Potrivit Institutului naţional de Statistică, PIB-ul comercial a scăzut la rîndul său cu 0,9% în timpul primului trimestru al anului, faţă de valoarea de 0,6% estimată iniţial.

Firma IBM planifică noi reduceri ale forţei de muncă

IBM Deutschland, filiala germană a firmei International Business Machine Corp, va continua, pînă în anul 1995, planul de reducere a numărului angajaţilor, iniţiat anul trecut, a afirmat preşedintele comitetului executiv, Hans-Olaf Henkel. El precizează că şansele fabricării microprocesorului de 64 megabiţi la centrele de producţie germane ale IBM sînt practic nule. Henkel a anticipat o creştere cu 1-2% a industriei de computere germane, în 1993. După ce IBM Deutschland a redus 2.150 de locuri de muncă în 1992 şi alte 3.500 în acest an, planifică noi reduceri masive pentru 1994 şi 1995. IBM Deutschland are un total de 24.699 de angajaţi, informează REUTER.

Narcomania în Bulgaria face ravagii

În Bulgaria, narcomania, în special în rîndul tineretului, tinde să devină una din cele mai acute probleme sociale - indică rezultatele unui sondaj realizat de specialiştii de la Institutul de Cercetări Sociale al Ministerului Apărării.

Trei ministere din Rusia în anchetă

Vicepreşedintele Ruţkoi e acuzat că a subtilizat 3 milioane dolari

Ministerele ruse ale Comerţului Exterior, Economiei şi Resurselor energetice se află în centrul unei ample anchete privind corupţia, care a penetrat în eşalonul de vîrf al puterii, informează Reuter şi AFP. Principalele acuzaţii se referă la vînzările de petrol şi materiale strategice (metale rare, componente nucleare etc.), efectuate prin abuzurile de putere ale înalţilor responsabili economici şi politici. Este nominalizat în acest sens însuşi vicepreşedintele rus Aleksandr Ruţkoi, acuzat de a fi primit aproximativ 3 milioane dolari, pe care i-a depus într-o bancă elveţiană. **(Mediafax)**

CAFEAUA DE DIMINEAȚĂ

Medic primar Gioni Tănăsescu - povara unui nume

Aurel LEON

Ne-a părăsit săptămîna trecută medicul primar Ion Tănăsescu, pentru mai bună știință, Gioni, unicul fiu al marelui Ioan Tănăsescu.

Eminentul chirurg, cu barbișon alb în obrazu-i colorat sănătos, prea a fost faima medicinei ieșene, ca să mai fie loc de alt Ion. Și atunci s-a născut Gioni. Nu doar sub stejarul falnic nu mai crește nimic dar, mai alături, în pădurea tînără. El trebuie să rămînă unicat, chirurgul fără pereche. De unde familia Tănăsescu? În primăvara anului 1930, i s-a oferit un banchet cu prilejul împlinirii a două decenii de activitate și pentru numirea ca membru corespondent al Societății naționale de chirurgie din Paris. Cu această ocazie, profesorul a ținut cel mai lung discurs din viața lui.

"M-am născut la Fălticeni, a cuvîntat el, dintr-o familie de negustori. Acolo am văzut ce-i munca. Nemulțumit cu școala de acolo, am venit la Iași. Am urmat apoi Institutele Unite și mi-am dat bacalaureatul la Liceul Internat. La Iași am făcut și facultatea, apoi am continuat în Franța, în laboratorul marelui profesor Poiriera. Eram un anonim. Dar într-o zi i-am atras atenția profesorului meu asupra unei erori dintr-o lucrare a sa. "Dacă-i adevărat, voi rectifica, a zis el. Și a rectificat-o citîndu-mi numele. Așa am ajuns la marele Charles Richet drept "un elemen de valoare". De acolo, am trecut în Germania. Peste tot muncitor, cinstit și tăios, cum am rămas și azi. Dar fără alt gînd decît să-mi văd elevii trecînd dincolo de unde am ajuns eu. Un chirurg nu-și poate petrece nopțile oricum. Trebuie disciplină. Dacă mi-aș pierde o noapte, cu ce curaj pun mîna pe bisturiu a doua zi? Știința pretinde devotament integral: ori ești al ei cu totul, ori nu vrea să știe de tine. Și acum, să mă scuzați de atîta vorbărie și vă rog să mă iertați, dar mîine dimineață operez".

Acesta era profesorul dr. Ioan Tănăsescu.

Și a doua zi dimineață: "Psst! Vine domnul profesor" - dă alarma portarul de la intrarea de serviciu a spitalului Sf. Spiridon din Iași și își revizuiește milităreste ținuta. Semnalul lui nu trezește decît un susur ușor în frunzele plopului de lîngă intrare. E ora 6 dimineața, strada pustie, nu e nimeni prin preajmă, nici măcar obișnuitul grup de la poarta oricărui spital. Venind de sus, profesorul mergea cu pași mari, de om în întîrziere, cu capul aplecat, adîncit în gînduri. La intrarea în clinică, îl salută reverențios moș Neculai, copia fidelă a profesorului: același barbișon alb, costum alb și limbaj cît mai radical - o curiozitate a clinicii. Totul e gata. Începe ritualul intrării în operație, medici, surori, studenți, stau la rînd. Începe marea bătălie. Comandant e profesorul Ioan Tănăsescu.

Evocîndu-l pe profesor în 1975 (s-a stins în 1954) scriam: "Se operează în sala "Profesor dr. Ioan Tănăsescu", iar mîna a doua a profesorului de azi e chiar Ion Tănăsescu dar nu Ion ci Gioni, modestul, totuși deosebitul om care era Gioni. Profesorul a avut doi copii; băiatul a primit o după datina de la Fălticeni, prenumele tatălui iar fata se numește Marioara - căsătorită apoi cu dr. Pulu Niculescu, o promisiune a chirurgiei ieșene, din nefericire obstrucționată de boală. Menționăm faptul, deoarece urmașii lui Pulu Niculescu se vor numi altfel decît Tănăsescu: doctorița Aldea și doctorul Niculescu, deci o ramură adiacentă. Și cum nici Gioni nu are urmași care să-i poarte numele, săptămîna trecută din acest august al vipiilor a închis capitolul pe numele de Tănăsescu, cel mare, că alții sînt cu zecile. Au rămas la profesor doar vila din str. Vasile Pogor (fost Coresi), luată cu hapca în regimul jafurilor și o stradă oarecare în partea de jos a orașului. De altfel, tot pe acolo locuia și ultimul Tănăsescu veritabil, acest exemplar unicat al culturii și omeniei, părintele anesteziei ieșene. Și dacă a trădat bisturiul patern pe tehnică, a făcut-o cu o pasiune aplicată, dovedindu-se as în materie, așa cum era as în muzică (asemeni bunului său coleg și amic Sergiu Celibidache) și as în mecanică auto.

Crescut auster, Gioni a rămas toată viața dîrz și inflexibil asemeni profesorului. Spre a ilustra principiile de educație ale profesorului, Gioni mi-a povestit:

"Cînd eram student în anul IV la medicină, m-am îndrăgostit de d-ra Baliff. Consecvent educației din casă, m-am prezentat în biroul profesorului și i-am declarat: "Tată, iubesc o fată, o iubesc la nebunie. Dacă nu-mi dai voie s-o iau de nevastă, mă împușc." "Da?, a zîmbit tata. Poftim, servește-te." Și deschizînd sertarul, a pus revolverul pe masă. M-a paralizat dintr-odată, fără multă vorbă. Așa că am terminat facultatea și apoi m-am însurat cu fata iubită. Căsnicia nu a mers. Eram cam dezolat. Tata mi-a spus zîmbind: "Înainte de a dori un lucru, cercetează fericirea celor care îl posedă. Și încă ceva: nu ești niciodată atît de nefericit pe cît socoți și nici atît de fericit pe cît ai sperat. Sînt sigur că acum nu mai ai nevoie de dînsul." A avut dreptate, deoarece cel de-al doilea mariaj a fost foarte fericit".

Gioni Tănăsescu avea o cultură generală uluitoare și nu făcea caz de ea. Gioni cunoaște toate proprietățile mașinilor de lux ale lumii, cu lux de amănunte, dar el circula într-un... trabant: Gioni era un meloman perfect și muzica l-a răsplătit legănîndu-i ultimele dureri. Gioni a fost un unicat.

Nici nu putea fi altfel, ultimul Tănăsescu. ■

Din scrisorile, telefoanele și audiențele zilei

■ **DI. MIHAI GHE. CORBU, din satul Rediu, comuna Ruginoasa, Iași,** împreună cu soția moștenesc, conform actelor, pămînt în extravilan și în vatra satului. Primarul comunei i-a luat o jumătate hectar de teren și l-a dat lui Ion Zavate, care prezintă un act fără nici o valoare juridică. L-a însămînțat cu ovăz, iar la recoltare a ieșit scandal de la care n-a lipsit polițistul Benone Cobzaru care i-a luat partea lui Zavate pentru că... îi crește porcii și îi hrănește. Alte 10-15 mii m.p. din proprietatea Corbu i-a cedat primarul, tot fără documente legale, lui Ion Iordache Rotaru.

Iar în timp ce Zavate și Rotaru culeg roadele și foloasele pămîntului, soția lui Mihai Corbu bate drumurile Prefecturii, ale Poliției Județene. La Prefectură primește bilețele către primar, femeia făcînd oficiile de poștaș fără rezultate: "D-le primar, în baza actelor doveditoare, dl. Corbu D. Mihai este singurul moștenitor. Vă rugăm să-i rezolvați cazul în mod favorabil. Urmăriți și întocmiți fișa pentru titlul de proprietate". Sau: "D-le primar (secretar), rog să aplicați corect Legea 18/1991 și în cazul Corbu, care în prezent este de drept moștenitor avînd rol, certificat de moștenitor", semnează - președintele Consiliului Județean - ștampilă de înregistrare nr. 740/20.07.1993.

Dar Primăria este insensibilă. Nu aplică corect legea, ci după interesele primarului. La Poliție i se spune: "Poliția nu se amestecă". Dar dl. Cobzaru, polițistul comunei, se amestecă tot... după interesele sale.

Unde o fi dreptatea și cei care o aplică, se întreabă Anica M. Corbu, mamă a 12 copii - cel mai mare căsătorit, la rîndul său cu copii, iar cel mai mic ajuns în clasa a V-a, la școala primară.

■ **DI. TUDOR ORHEIANU, str. Flamura Roșie nr. 6, reproșează că** în "Monitorul" din 19 august, referindu-ne la situația de la Timișoara afirmam că "în Iași continuă să fie practicate cele mai mici prețuri din țară la o categorie de produse". Așa cum e redactată știrea, făcînd comparație doar între două orașe, incită piețarii ieșeni la majorarea prețurilor și așa destul de mari. În alte orașe din țară - spune dl. Orheianu - se practică prețuri mult mai mici decît la Iași - dînd cazuri de la Brăila, Galați, Buzău, Focșani, Ploiești, Vaslui, Bîrlad ori Huși.

■ **DI. IULIAN PREDUCHIN, B-dul Independenței nr. 24,** se declară nemulțumit că, de curînd, sînt amplasate gherete din fier și sticlă ale firme Coca-Cola, pe lîngă celelalte, pe trotuare care, pe lîngă parcarea autoturismelor pe aceste porțiuni de utilitate publică, împiedică folosirea lor normală de către pietonii care trebuie să circule pe partea carosabilă.

Este atît de puternică firma Coca-Cola și celelalte că au obținut autorizații să amplaseze aceste gherete pe trotuare? întreabă dl. Preduchin.

După care constată amărît: "Orașul Iași a devenit un imens bazar turcesc fără nici o ordine. Fiecare construiește unde vrea, ridică gherete peste tot. Un fel de Jezordine organizată".

■ **DI. EUGEN BIVOLARU, Nicolina nr. 14. Am luat și noi cunoștință despre succesul concitadinului nostru dl. Eugen Deutsch, str. Costache Negri nr. 60, care la concursul de epigrame "Pe Dunăre de-ar curge vin", organizat de ziarul "România Liberă", a obținut premiul II.**

N-am aflat însă din pagina de "Divertisment" a ziarului din 21 august a.c. în ce a constat premiul obținut, dar cum sponsorul concursului a fost "din export"...

■ **DI. VALY MÎNDRILĂ, str. Adunați nr. 16,** după ce a aflat despre preocuparea unor salariați de la R.A.J.A.C. Iași de a crește porci în oraș, ne dezvăluie și pasiunea unor șefi de la societatea IAȘICOM, care îngrijesc asemenea animale chiar în spatele Palatului Culturii din Iași unde se ocupă și cu... tinichigeria. Cît privește lucrările de consolidare și construcții de la Palatul Culturii, bine că au fost plătite cu... anticipație!

■ **DI. TEODOR POPESCU, str. Viticultorilor 4,** ne-a întrebat dacă există totuși în Iași vreo unitate de spălat și călcat pălării. I-am răspuns că n-am aflat încă asemenea preocupări. "Dar despre coșari, curățătorii coșurilor de fum, ați auzit că ar mai exista ca meserie?" a completat întrebarea cititorul nostru. I-am dat tot un răspuns negativ. R.A. Gospodărie Comunală poate ne contrazice și ne pune la dispoziție și tarifele de executare a lucrărilor de coșierit, să le publicăm într-un număr viitor al ziarului.

■ **DI. COSTICĂ MATEI, str. Zorilor nr. 2:** mi se pare că aveți dreptate în legătură cu sorbitura mea din "Cafeaua de duminică" publicată în "Monitorul" de vineri, 13 august 1993. Pornind de la începutul de frază a maestrului Aurel Leon, titlul propus de mine articolului a fost: "Natalia Negru - damnată la București, dar și la Buciumeni și Tecuci", a ieșit "Natalia Negru a suferit atît la București, cît și la Iași și Tecuci". Calculatorul ne face încă feste, nu!? Firește, Buciumeni în loc de Iași era localitatea corectă.

Ion N. OPREA

cotidian de informații
Monitorul

EDITORIAL

Cine va cădea în lațul întins pentru guvernare?

Ovidiu ȘIMONCA

Parlamentul României se va reuni în sesiune extraordinară începînd de luni viitoare, 30 august, de la ora 10,00. Motivul convocării sesiunii extraordinare pare a fi discutarea unui nou Raport al Comisiei pentru anchetarea cazurilor de corupție, comisie condusă de senatorul ieșean P.D.S.R. Romul Vonica. Se presupune, de asemenea, că partidele de opoziție vor încerca să introducă o nouă moțiune de neîncredere în guvernul Văcăroiu. Cum declara ieri cotidianului "Monitorul" senatorul P.N.Ț.-C.D. de Iași Ion Manea, acesta avusese o discuție cu domnul Vonica în care senatorul P.D.S.R. mărturisește că se fac presiuni asupra domniei sale pentru musamalizarea cazurilor de corupție. În acest caz, un nou Raport ar scoate "basma curată" pe cei care au fost prima oară nominalizați drept corupți. Senatorul Vonica precizase la citirea documentului că e vorba de "un raport preliminar", caz care a lăsat deschisă portița modificării sale.

Între timp a mai intervenit un element de noutate, în stare de a zdruncina coaliția guvernamentală. P.U.N.R. și Partidul România Mare l-au criticat violent pe secretarul general al guvernului, Viorel Hrebenciuc, pentru faptul că, în postura de lider al Consiliului pentru minoritățile naționale, a acceptat inscripții bilingve în localitățile unde populația minoritară depășește 10%. Partidul România Mare a amenințat cu ample mitinguri în toată țara, proferînd la adresa lui Viorel Hrebenciuc cele mai crunte epitete. Atacat atît de opoziție (secretarul general al guvernului a fost găsit "vinovat" de toți membrii Comisiei) cît și de partidele care sprijină coaliția guvernamentală, Viorel Hrebenciuc ar putea fi sacrificat. Schimbarea sa din postul de secretar general al guvernului ar putea însemna și o serie de înlocuiri cosmetice din guvern, premierul Văcăroiu menținîndu-se în funcție.

O altă variantă care se întrevede este menținerea secretarului general al guvernului, ceea ce ar enerva partidele din coaliția guvernamentală. Ele și-ar putea retrage sprijinul politic acordat guvernului și P.D.S.R-ului. S-ar face pîrtie pentru o remaniere guvernamentală mai amplă, care ar include și partidele de opoziție. Cum în România nu este fum fără foc, s-ar putea ca P.N.Ț.-C.D.-ul să accepte prezența în guvern, caz în care i s-ar cere amînarea discutării aprofundate a cazurilor de corupție. În acest caz, asocierea ar semăna cu un soi de trădare asumată.

O ultimă variantă ar fi ca guvernul să rămînă în forma actuală (mai ales după ce el a trecut cu bine pestre greva mecanicilor de locomotivă), iar partidele P.U.N.R., P.R.M. și P.S.M. să se potolească brusc.

Cea mai plauzibilă variantă este cîștigarea unor partide de opoziție ca aliate ale guvernului. Ar fi o mutare măiastră care ar anihila pretențiile venite de la P.U.N.R.; P.R.M. și P.S.M S-ar accepta și sacrificarea unor membri ai guvernului. În afară, o coaliție guvernamentală ar face impresie, inclusiv în negocierile cu F.M.I. Teama cea mare este ca partidele din opoziție să nu accepte prea ușor intrarea în guvern și să se asemene unor păpuși trase pe sfoară.

În acest caz, s-ar pierde nu numai încrederea în Parlament, dar și în guvern. Soluția pentru un guvern de mînă forte ar părea ca o salvare ■

"Lui Ceaușescu i-am făcut portrete veritabile" (1)

■ Dialog cu pictorul DAN HATMANU

Dan Hatmanu este, cu siguranță, cel mai cunoscut pictor contemporan al Iașului și unul din cei mai notorii artiști plastici ai României ultimelor trei decenii. Elev al celebrului Corneliu Baba, Dan Hatmanu a avut expoziții la cele mai celebre galerii din țară și din lumea întreagă. A fost, de exemplu, primul pictor român care a expus în Mexic. Despre Dan Hatmanu s-au pronunțat favorabil și chiar elogios mari personalități ale criticii de artă și mari nume ale culturii în general: Petru Comarnescu, Spiros Panaytopoulos, Corneliu Baba, Dan Hăulică, Marin Sorescu, Georges Boudaille, Salvatore Oddo, Ion Frunzetti și mulți alții. Pe lîngă toate acestea, Dan Hatmanu i-a făcut destule portrete lui Nicolae Ceaușescu, ba chiar și Elenei Ceaușescu.

De aceea, a fost cu vehemență uneori contestat, după decembrie 1989. A fost rectorul Conservatorului "G. Enescu" din Iași, între 1984 și 1990, iar acum este profesor la Academia de Arte.

Într-un fel, Dan Hatmanu trăiește o dramă. Să-l ascultăm.

- Domnule Dan Hatmanu, ați fost influențat de Corneliu Baba, avîndu-l ca profesor la Institutul de arte plastice din Iași?

- Chiar de la început, de cum am intrat în Institut am fost influențat de Baba. Baba mi-a fost asistent încă din primul an de studenție. Nu numai că m-a influențat, dar am descoperit că am multe afinități cu Baba și l-am urmat. Călătoriile pe care ie-am făcut, apoi, în străinătate, m-au ajutat să-mi găsesc drumul propriu.

- V-ați plîns chiar și lui Corneliu Baba de faptul că nu puteți ieși de sub influența sa?

- Da, am avut o lungă discuție cu Corneliu Baba, cu profesorul meu, prin 1949-19.. pe această temă și el mi-a dat cel mai bun sfat pe care l-am și urmat, de altfel. Baba mi-a spus să nu forțez nota originalității și să aștept ca timpul să rezolve această problemă.

Baba pictează în culori sobre și atunci eu am început să găsesc toate nuanțele albului. Puneam o sticlă de lapte, pe o față de masă albă și pe o farfurie albă așezam niște ouă albe. Apoi, mai adăugam o pată de culoare stridentă, o portocală, de exemplu, tocmai cu gîndul să mă îndepărtez de Baba. Dar, cîteodată, mi se întîmpla să sting toate petele de culoare, să închid totul și să ajung iarăși la Baba. A durat foarte mult influența lui Baba asupra mea. Cred că pînă prin 1964, cînd am fost prima dată la Paris.

La Paris, am pictat orașul așa cum l-am văzut eu și a fost o surpriză pentru parizieni. Nu am inventat nimic, de fapt, ci doar am privit Parisul cu ochii unui român. Expoziția pe care am deschis-o atunci la Paris a fost, într-un fel, un mare succes care mi-a dat, apoi, curaj.

Am început, de atunci, să explorez cu mai mult curaj spațiul în care trăiam.

-- Cînd pictez Iașii de ieri și de azi, merg cu o linie foarte fină, pentru că mă interesează o anumită vibrație, ca o electrocardiogramă. Sînt stările mele - mai nervoase sau mai calme. De fapt, eu nu lucrez pe perioade în timp, ci pe cicluri. Eu mă reîntorc și reiau un ciclu de acum 20 de ani, de exemplu, și-l continui.

- Dar mai pulsați acum ca în urmă cu 20 de ani?

- Eu acum vreau să pictez, ca și cum nu aș ști nimic, vreau să uit ce am învățat. Am acumulat destul în tinerețe și acum vreau să uit ce-am învățat.

- Dar ce se poate uita, de fapt?

- Se pot uita niște tehnici de lucru și modul de a-ți apropia ideea de perspectivă ș.a.m.d.

La un moment dat, ducîndumă în Scobinți - satul meu natal - am realizat un ciclu ușor naiv, pictînd satul meu. Uneori, stîngăciile sînt mai artistice decît perfecțiune. Chiar Andreescu are stîngăcii pe care le iubesc mult. De asemenea, Victor Mihăilescu-Craiu are niște stîngăcii față de portretul uman care mie-mi plac.

- Și ce nu se poate uita, totuși?

- Trebuie să nu uităm că sîntem pictori, artiști. Sînt experimente care ies din sfera artisticului, chiar dacă sînt interesante și inteligente. Sînt pictori care lucrează cu matematicienii prin ecuații. Sinceritatea este esențială.

- În alcătuirea dvs. umană ce componentă vă îndeamnă, vă trimite spre pictură? Cum v-ați legitima dacă nu ați avea tablourile dvs?

- Cred că, în primul rînd, mă definește sensibilitatea și sinceritatea.

- Ce înseamnă, azi, sinceritate?

- Dacă trebuie să-i fac cuiva portretul, pentru că-mi dă niște bani, poate să-i placă acelui cineva, că eu nu-i dau portretul pînă ce nu-mi place și mie. Nu urmăresc numai o asemănare, urmăresc cu totul altceva.

- Aici, mă duceți cu gîndul la Ceaușescu, pentru că și lui i-ați făcut portretul.

- Da, dar sînt veritabile portrete!

- Și acelea au fost comenzi?

- Acelea sînt portrete veritabile. Da, au fost comenzi. Adică, au fost impuse, nu a fost simple comenzi!

- Cum adică v-au fost impuse portretele cu Ceaușescu?

- Da, uitați-vă cum se întîmpla! Înainte de datele respective, din ianuarie, noi, artiștii, eram chemați și ni se spunea: "Tovarăși, pentru data cutare, trebuie să veniți cu niște lucrări, de preferință cu portrete și nu doar cu flori și chestii din astea". Eu eram atunci președintele filialei Iași a Uniunii Artiștilor Plastici și eram recunoscut ca portretist. Și pentru că nu-i prea puteam convinge pe colegii mei să facă astfel de lucrări - care nici nu se plăteau - trebuia să le fac eu. Citeodată, în schimbul acestor tablouri, ne dădeau la filială niște culori, vopsele. Ramele nu le puneam noi, ci cei de la Partid. Ca președinte de filială, răspundeam pentru toți, pînă la urmă, eu făceam portretul lui Ceaușescu!

(continuare în numărul de mîine)

Dorin POPA

ultimul vagon poștal

După 30 de ani de căsnicie, mai pot să-mi recuperez bunurile și casa?

În timpul dictaturii, erorile juridice erau posibile datorită amestecului partidului unic în emiterea hotărîrilor. Dar acum, cînd singurul material al convingerilor sînt probele? Relatările mele vor proba că erorile există, se perpetuează și distrug oameni, fără nici un fel de regrete ori reparații din partea celor ce le-au comis.

În 1983 am intentat acțiune de divorț împotriva soțului meu, Nicolae Boz, str. Nicolină nr. 8, Judecătoria Iași dispunînd desfacerea căsătoriei din vina ambelor părți (dosar nr. 1818, sentința civilă 8267/24 octombrie 1983).

Prin sentința civilă nr. 5695/1984 a Judecătoriei Iași s-a dispus partajarea bunurilor comune care au fost inventariate conform procedurii. Împotriva sentinței de mai sus, fostul soț a făcut recurs care a fost respins ca nefondat. Executarea partajării a fost încredințată executorului judecătoresc Ion Stîngaciu, care n-a fost făcută nici astăzi, după 9 ani.

Instruit, Nicolae Boz s-a sustras aplicării partajului lipsind de acasă, împiedicînd organele judecătorești să-și facă datoria. În schimb, am fost scoasă în stradă eu, evacuată fără să fiu acasă, fără a se întocmi un inventar, lipsindu-mi o mulțime de lucruri: butelia și aragazul, 10.000 lei pe care îi aveam în casă etc. În luna mai 1985, Neculai Boz mi-a violat domiciliul, m-a bătut, mi-a distrus dantura, am avut scutire medicală 65 de zile, dar dosarul în acest caz zace pe undeva într-un sertar.

De reținut că în sentința de partajare nr. 5695 din 1984 (președintele completului, d-na Aneta Baltă - în recurs dl. George Urziceanu) mi s-au atribuit încăperile 2, 3, 4 în exclusivitate, suprafața de 1/2 din terenul construit și neconstruit, diferite bunuri, și am fost obligată să plătesc o sumă de 8577 lei. În urma recursului extraordinar, Judecătoria Iași a rejudecat procesul și a remis sentința civilă nr. 10550/1986 (președinte d-na Elena Domnaru - dosar nr. 9295/1985). De data aceasta mi s-au atribuit mie încăperile care în prima sentință fuseseră atribuite fostului soț, dar în loc să primesc suma de 8577 lei, am fost obligată să plătesc eu 28.513 lei și 5.075 lei cheltuieli de judecată.

Referitor la temeinicia acestor plăți "datorate", în decizia civilă nr. 450/30 martie 1992 - dosar 2438/1991 a Tribunalului Iași (președinte dl. Eugeniu Romano-Safta) se menționează: "Examinarea probatoriilor administrate atestă că în cauză instanța de fond a apreciat că pîrîta datorează reclamantului suma de 28.513 lei cu titlul de daune și cheltuieli de judecată aferente (5.075 lei n.n.), concluziile primei instanțe întemeindu-se pe probe neconcludente și contradictorii".

"Neconcludente și contradictorii", dar de ce asemenea concluzii cînd probele în dosar erau clare? Cum este posibil ca făcînd asemenea constatări cei care au comis astfel de fapte să rămînă în continuare pe scaunul judecătoresc unde vor face în continuare alte greșeli?

Cu probe "neconcludente și contradictorii", dar cu sprijin judecătoresc, fostul meu soț a fost declarat cîștigător judecătoresc a casei de locuit din Fundac Tînjală nr. 3 - el fiind unicul participant la o licitație improvizată - iar în plină iarnă 1991, în baza hotărîrii judecătorești nr. 3124/1991, am fost evacuată din casă în prezența executorului judecătoresc Constantin Zacornea și a sectoristului Constantin Zberea, eu și mama fiind imobilizate și sechestrate într-o magazie, fără posibilități de protejare a bunurilor personale care mi-au dispărut la locul executării ori pe drum.

Ce rațiuni juridice și umanitare au impus executarea urgentă a sentinței în favoarea celui care mai are o locuință iar eu lăsată în stradă, sub cerul liber, în tovărășia mamei gîrbovite de ani și boli, amîndouă cu bunurile neprotejate, n-am înțeles.

Cînd mă gîndesc că atîtea hotărîri judecătorești, inclusiv cea din 1984 referitoare la partajarea bunurilor subsemnatei - stau neaplicate ani și ani fără ca executorul judecătoresc să aibă mustrări de conștiință, mă întreb: "Acestea sînt legea și dreptatea pe care o fac judecătorii de după 1989?"

Mai pot avea vreo speranță ca, după 30 de ani de căsnicie, să-mi recuperez bunurile și casa? Da, dacă s-ar face o anchetă obiectivă, dacă s-ar anula sentințele greșite, s-ar rejudeca corect partajarea bunurilor și evaluarea lor.

Elena V. Boz
muncitoare la Spitalul "Sf. Spiridon", secția Soluții sterile, Iași

Fotbal - divizia A

Ecouri după o victorie dificilă

■ *Ambrosie vrea să susțină probe la o echipă belgiană*

După partida pe care Polynx a disputat-o în compania formației Portul Constanța, am căutat să pătrundem în intimitatea echipei ieșene, solicitînd părerile autorizate ale celor direct implicați în soarta echipei.

■ Vasile Simionaș - antrenor principal

La prima apariție pe propriul teren, consider că a fost o victorie muncită (avînd în vedere tinerețea echipei) pentru obținerea căreia jucătorii s-au dăruit exemplar. Sînt convins că aceștia au vrut mult, dar, din păcate, n-au reușit să puncteze și la capitolul spectacol. Avem mari probleme de lot și anume: Cîmpeanu (nelegitimat), Zafiris (pendulînd între Iași și Ploiești) iar, mai nou, Ambrosie dorește să plece în Belgia pentru a susține o probă de joc. Dacă problemele de efectiv nu vor fi rezolvate într-un timp cît mai scurt, ne vor aștepta, fotbalistic vorbind, vremuri grele! Personal, sînt profund dezamăgit de actuala situație pe care, sincer să fiu, nu mă așteptam s-o găsesc. De aceea, nu văd cum vom putea rezolva problemele existente, la mijloc fiind vorba, în principal, de bani.

■ Mihai Dănilă - antrenor secund

Practic, ne-am așteptat la o evoluție mai bună. Dar trebuie să avem răbdare cu această echipă foarte tînără, pentru că, sînt convins, rezultatele nu vor întîrzia să apară. Trebuie reținut că în pregătiri am jucat cu Zafiris și Cîmpeanu pe care acum echipa nu mai poate conta. Avem în continuare probleme cu vîrfurile de atac, o durere veche a echipei. De asemenea, Dobrea nu a jucat mult timp și încă nu-și poate reveni, în numai o lună, în formă. Cu toate acestea, avem mare încredere în băieți și veți vedea că, în timp, jocul echipei va căpăta noi valențe. Remarc evoluția lui Bordeianu, Haraga și Spirea și ultimele douăzeci de minute ale lui Ambrosie. Cu siguranță că tracul inerent începutului va trece.

■ Mihai Romilă - antrenor secund

Fiind prima evoluție pe teren propriu, trebuie să le acordăm băieților circumstanțe atenuante. Mai ales că echipa, după cum se știe, este atît de fragedă, fapt pentru care ne-a fost și frică de acest joc. Sperăm că, totuși, în următoarele partide, calitatea jocului să crească. Așteptăm ca tinerii să continue și să crească în valoare.

■ Leonid Antohi - director tehnic

Au fost două reprize distincte. Cu toate că fotbaliștilor li s-a spus să înceapă jocul agresiv, cu presing și marcaj, aceștia au jucat static, abuzînd de pasa lungă. Constănțenii au evoluat grupat în apărare și au rezolvat cu ușurință mingile înalte preferate de ieșeni în locul unui joc combinativ.

În repriza a doua s-a jucat mult mai rapid și, drept consecință, am pus mult mai multe probleme echipei adverse. Vîrfurile au jucat de nota 6, terminînd ceva mai bine, în jurul notei 8. Lipsa lui Zafiris s-a făcut simțită. Acesta a plecat la Ploiești să se convingă dacă promisiunile "gazarilor" (casă, transfer, facultate la București) sînt adevărate. Adversarii au "strîns" bine, ieșind cu acuratețe din apărare, fără a arunca mingi la întîmplare.

■ Titi Paraschiv - unul dintre patronii echipei

Echipa este tînără și sperăm în maturizarea ei prin cît mai multe jocuri. Căutăm să aducem un vîrf autentic, cu experiență, care să se bată în careu. În cîteva zile vom rezolva și această problemă. Jocul de sîmbătă nu a fost de o deosebită factură tehnică și spectaculară, dar, cu excepția finalizării, sînt mulțumit de evoluția băieților.

■ Mihai Tărîță - maseur

Nici un meci nu seamănă cu altul și întotdeauna următorul va fi cel mai greu. Am încredere în echipă și sînt convins că evoluțiile viitoare vor satisface cerințele publicului și vom avea și la Iași mari spectacole fotbalistice.

A consemnat Leonard CĂNĂNĂU

Suflet de microbist

Să avem încredere în Alina

Campionatele mondiale de atletism de la Stuttgart s-au încheiat deloc bine pentru noi. O singură medalie obținută - și aceea de bronz - reprezintă cel mai slab bilanț al delegației României la orice ediție a Mondialelor desfășurate pînă acum. Iar această medalie nu reprezintă nici ea mare lucru, din moment ce pînă și Somalia - o țară care se zbate între viață și moarte - se întoarce de la Stuttgart cu un "bronz"

Indiferent de bilanțurile cifrice, un lucru este cert: de data aceasta surprizele frumoase au fost mult mai puține decît cele triste. La acest capitol nu pot intra decît sulițașa Claudia Isailă, discobolii Costel și Nicoleta Grasu, eventual și hurdlerul George Boroi, ale căror prestații pline de curaj ne dau speranțe (ținînd cont și de vîrsta lor tînără) pentru rezultate de valoare în anii ce vor veni. La capitolul căderi, pe primul loc se află Alina Astafei și Violeta Beclea. Dacă înfrîngerea Violetei la 1500 de m, unde chinezoaicele și-au făcut iarăși de cap, nu ne-a răscolit cine știe ce, în schimb,, eșecul Alinei la înălțime ne-a durut cu adevărat.

Cauzele acestui insucces se află mai ales în presiunea psihologică care a apăsat-o în ziua de dinaintea finalei, cînd devenise principala favorită, prin eliminarea Kostadinovei și abandonul lui Henkel. Supusă mereu "tirului" binevoitorilor, care o sfătuiau cum și ce să facă cu Mercedesul pe care (fără îndoială!) îl va cîștiga, Alina a înțeles că pentru ea singura alternativă a rămas victoria necondiționată. Stresată de această idee, s-a văzut întrecută în concurs de cubanezele Quintero și Costa, pe care le întrecuse de mai multe ori în acest an. Apoi, de ce n-am putea vorbi și de o zi proastă a atletei noastre. Pentru că Alina a sărit cu regularitate în acest sezon 1,97 m și peste, așa încît rateul său de la Stuttgart nu poate fi semnul unei slabe pregătiri ci doar al unui ghinion afurisit. Sînt sigur că acum, în sufletul ei, cel mai puternic sentiment este cel al dorinței de revanșă. Vom auzi de victoriile Alinei cît de curînd. Vom auzi încă mult timp de acum încolo: are doar 24 de ani și va putea fi prezentă și la Mondialele din '95 și la Olimpiada de la Atlanta pentru a cuceri laurii victoriei. Iar noi nu trebuie să facem decît un singur lucru, cel mai simplu: să avem în continuare încredere în ea.

Ion C. TEODOR

P.S. Am un foarte bun prieten, care sîmbătă după-amiază și-a cumpărat o sticlă de șampanie pentru a sărbători victoria româncei. La sfîrșitul concursului a avut puterea să arunce sticla din balcon: "Să se facă praf și odată cu ea și ghinionul Alinei..."

Constructorul și "capitalismul" bucureștean

■ *O mare șansă a fost lovită imprecis* ■ *Cum se vînd ziarele la București*

• Spuneam în cronica de ieri că ieșenii au pierdut o mare ocazie de a anula acel "-1" la adevăr, ba chiar de a depăși cota "0". Războiul nu e pierdut, dar ceea ce a impresionat plăcut a fost faptul că acest lucru s-a datorat corectitudinii brigăzii de arbitri și jocului perfect regulamentar al gazdelor, care n-au abordat în nici un moment metoda "intimidării", atît de des întîlnită pe alte stadioane. Atunci de ciine s-or fi temut constructorii? • Probabil că prezența, în calitate de observator F.R.F., a binecunoscutului prof. Traian Tomescu, a impus arbitrilor, mai ales, o prestație corespunzătoare • Dintre experimentații jucători bucureșteni Nica, I. Petre, Sgîrdea, Pomohaci (pe bancă mai era și Jijie), primul a lăsat o excelentă impresie în prima parte, după care s-a terminat "gazul" (normal, la 35 de ani), iar Sgîrdea a reușit învăluiri foarte periculoase • Ceilalți mai au de dat kilograme bune jos, în primul rînd • Condurache a jucat la concurență cu Nica, în prima parte, dar a dispărut apoi, de parcă ar fi fost de-o vîrstă • O frumoasă impresie ne-au lăsat și spectatorii bucureșteni, foarte obiectivi, buni cunoscători. Majoritatea apreciau că ieșenii trebuiau să conducă la pauză sau măcar să fie la egalitate cu Faur. Nu exagerau! • Foarte pitorească, de altfel, tribuna de la Faur. Mai ales prin prezența unui vînzător de ziare care și-a comercializat aproape întreaga marfă datorită "textelor" folosite: "Se apropie România - Insulele Feroce!", "Radu Cîmpeanu se transferă la Dinamo", "Transferuri de senzație la baschet: Doina Cornea la U. Cluj și Rodica Becleanu la Rapid București" etc. • "Capitalisme" de la stația de radioamplificare: "La întreprinderea Faur a intrat în fabricație **noile instalații** de încălzire...". Dacă e mai puține de 50, înseamnă că este!

G. ANGHEL

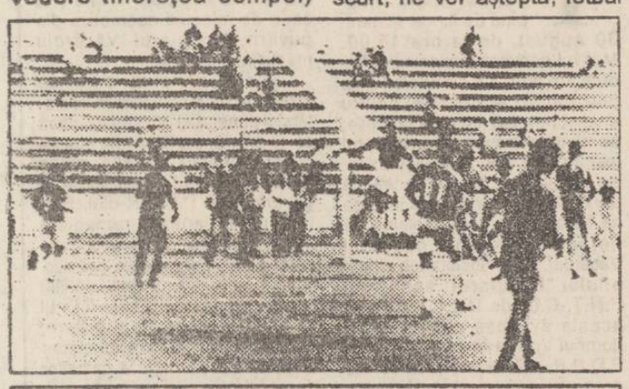

Fotbal - divizia B

O înfrîngere nemeritată

■ *Bucovina Rădăuți - C.F.R. Tepro Iași 1-0 (0-0)*

Numai două ocazii a avut Bucovina Rădăuți pe tot timpul desfășurării partidei și acestea în urma unor greșeli de apărare ale jucătorilor ieșeni! În prima repriză, C.F.R. Tepro a irosit o ocazie rarisimă prin Botezatu, care reia în plasa laterală o centrare a lui Luiuz. O altă posibilitate de a marca a irosit-o Pavel, care s-a strecurat printre fundașii centrali adverși fiind deposedat în momentul șutului. Nici după pauză rădăuțenii nu au avut mari ocazii, cu excepția golului înscris în min. 69, pe contraatac. Atunci, dintr-o situație în care ieșenii ar fi putut marca (situație trei contra doi), Botezatu este blocat și pe contraatacul gazdelor o centrare înapoi a ex-ieșeanului Maleș este urmată de un șut, iar doi atacanți rădăuțeni aflați într-o flagrantă poziție de ofsaid îl "răstoarnă" pe portarul Sîrbu furîndu-i mingea pe care o împing în poartă. Arbitrul nu vede nimic și acordă gol. Urmează o nouă serie de ocazii ieșene: Luiuz centrează către Anghel și Pavel (min. 72) dar aceștia se încurcă reciproc. Dumitriu, intrat în locul lui Slabu, are o acțiune personală finalizată printr-un șut puternic în bara transversală. În min. 80 o pasă cu călcîiul a lui Kreh către Dumitriu este urmată de o centrare care lovește mîna unui apărător al gazdelor, dar arbitrul iar nu vede nimic. De remarcat că fostul jucător al echipei FORTUS Iași, Asăvoaie, care în prezent este coordonatorul de joc al echipei Bucovina a fost anihilat în totalitate de mijlocașul ieșean Paraschiv. Arbitrul a fluierat sfîrșitul meciului cu trei minute mai devreme! Echipa ieșeană a jucat în următoarea alcătuire: SÎRBU - HELEȘTEANU, Drăgoi, BRÎNZEI, Luiuz - Anghel, PARASCHIV, SLABU (Dumitriu), Kreh - Pavel, Botezatu.

Leonard CĂNĂNĂU

CSM Cozinda Botoșani - FEPA'74 Bîrlad 3-0 (1-0)

Au marcat Abălașei (min. 1), Stoian (min. 26) și Pancu (min. 72). Meci curat, cu fotbal de calitate. Infuzia de tineret din cadrul echipei și-a spus în mod benefic cuvîntul. Bîrlădenii au manifestat o rezistență asiduă, dar ineficientă în fața unei echipe dornice de victorie cu orice preț. Schimbarea denumirii Mecanex-ului se datorează noului sponsor al echipei - S.C. Cozinda Botoșani (director dl. Constantin Aghiniței). A fost înlocuită și conducerea tehnică: prof. Ioan Roman (fost jucător al echipei) l-a schimbat pe fostul antrenor Alin Cazaciuc. Situația este provizorie, întrucît se duc tratative pentru angajarea unui tehnician "cu firmă". Noul președinte al clubului este dl. Ștefan Borcilă.

Vom reveni cu amănunte.

Val GURALIUC

CFR Pașcani - Minerul Gura Humorului 3-0

Început fulminant al gazdelor, cu două ratări imense (min. 1 și 3), consfințit de golul lui Rîznic din min. 6, cu capul, în urma unei lovituri libere de la 40 m, executată înalt în careul mic de M. Crețu. În continuare dominare sterilă a gazdelor, cu cîteva ratări uriașe, dar și cu acțiuni frumoase de contraatac ale "minerilor".

Repriza a doua debutează furtunos pentru păscăneni: în min. 51, Văcaru îl servește frumos în careu pe Rotaru și acesta înscrie. Tot Rotaru, găsit singur-singurel în careu de către Rîznic, stabilește scorul final, în min. 53. Apoi, Anton intră în teren în locul lui Tănase ca să poată rata și el cîteva mari ocazii. Finalul partidei aparține oaspeților care își încearcă șansa golului de onoare. Cea mai mare ocazie au avut-o în min. 87, cînd atacanții humoreni nu reușesc să introducă mingea în poarta goală!

Codru VULPAȘIN

P.S. Două întrebări pentru conducerea A.S. C.F.R. Pașcani: 1. De ce nu a funcționat tabela de marcaj și stația de amplificare a stadionului (mulți spectatori nu știau încă la sfîrșitul meciului dacă al treilea gol a fost validat sau nu)? 2. Cînd se va rezolva problema relegitimării jucătorului Boboc?

În preliminariile C.M. de fotbal

Suedia - Franța 1-1 (0-0)

■ *Rezultate scontate în zona sud-americană*

Duminică seară, în grupa a 6-a a preliminariilor C.M. de fotbal 1994, s-a disputat partida Suedia - Franța. La sfîrșitul celor 90 de minute regulamentare de joc scorul a fost egal, 1-1, prin golurile înscrise de Dahlin (87) și Sauzee (76). În urma acestui rezultat, clasamentul grupei a VI-a se prezintă astfel:

1. Suedia	7	5	1	1	14-4	11
2. Franța	7	5	1	1	12-5	11
3. Bulgaria	7	4	1	2	12-7	9
4. Austria	6	2	0	4	9-10	4
5. Finlanda	6	1	1	4	4-9	3
6. Israel	7	0	2	5	5-12	2

Mîine, la Viena, se dispută o altă partidă contînd pentru grupa a 6-a, Austria-Finlanda. Și tot mîine, dar în grupa a 3-a, la Copenhaga, Danemarca primește vizita Lituaniei. Înaintea acestei partide, clasamentul grupei a 3-a se prezintă astfel:

1. Irlanda	9	6	3	0	15-2	15
2. Spania	9	5	3	1	18-2	13
3. Danemarca	8	4	4	0	9-1	12
4. Irlanda N.	9	4	2	3	11-11	10
5. Lituania	10	2	3	5	8-15	7
6. Letonia	11	0	5	6	4-19	5
7. Albania	10	1	2	7	5-20	4

Preliminariile pentru C.M 1994 își urmează cursul și pe continentul sud-american. Duminică, în această zonă s-au disputat patru partide, toate încheiate cu rezultate scontate. În grupa "A", Argentina-Peru 2-1 și Paraguay-Columbia 1-1. Clasamentul nu a suferit modificări esențiale:

1. Argentina	4	3	0	1	7-5	6
2. Columbia	4	2	2	0	4-2	6
3. Paraguay	4	1	2	1	4-5	4
4. Peru	4	0	0	4	2-6	0

În grupa "B", gazdele s-au impus în ambele partide: Bolivia-Venezuela 7-0 (a cincea victorie consecutivă a bolivienilor!) și Brazilia- Ecuador 2-0. Brazilienii au reușit în acest fel să ajungă pe locul 2 în clasament:

1. Bolivia	5	5	0	0	20-2	10
2. Brazilia	5	2	2	1	8-4	6
3. Ecuador	5	1	2	2	5-3	4
4. Uruguay	4	1	2	1	3-4	4
5. Venezuela	5	0	0	5	2-25	0

Ion C. TEODOR

În acțiune, FRANK SAUZEE, autorul golului francez

Tenis

Jim Courier se apropie de nr. 1

Tenismanul american Jim Courier a cîștigat duminică noapte turneul de la Indianapolis, turneu înscris în circuitul ATP și dotat cu 1.040.000 de dolari. El l-a învins în finală pe germanul Boris Becker cu scorul 7-5, 6-3. Această a cincea victorie a anului îl va propulsa pe Courier (care acum o săptămînă a împlinit 23 de ani) în apropierea lui Pete Sampras, actualul deținător al poziției nr. 1 în clasamentul mondial. Ceea ce va face ca la apropiatele "Internaționale" ale SUA de la Flushing Meadow să asistăm la o luptă acerbă între cei doi pentru locul întîi în ierarhia ATP.

Ucraineanul Andrei Medvedev s-a impus în turneul de la New Haven, dotat tot cu 1.840.000 de dolari, învingîndu-l în finală pe cehul Petr Korda cu 7-5, 6-4.

Jucătoarea germană Steffi Graf și-a consolidat poziția de lider în clasamentul mondial feminin, cîștigînd turneul de la Toronto, dotat cu 750.000 de dolari. În finală, ea a dispus cu 6-1, 0-6, 6-3 de americana Jennifer Capriati, în fața a 10.000 de spectatori. Pentru această victorie, Graf a încasat un cec de 150.000 de dolari. **(I.C.T.)**

Societatea "Service SOCOM" Iași

Prin autoservice-ul său din Șos. Păcurari nr. 90 execută:

- reparații motor
- lucrări tinichigerie
- vopsitorie la cabina de vopsit

Toate acestea la cele mai mici tarife și cu o execuție de cea mai înaltă calitate.

CASA DE CULTURĂ A SINDICATELOR IAȘI

primește, în perioada 16.08 - 15.09.1993, înscrieri la următoarele activități:

- **Școala superioară de secretariat**
- **Depanare TV alb-negru și color**
- **Croitorie pentru femei și bărbați**
- **Contabilitate**
- **Cosmetică**
- **Stenodactilografie și lucrări de secretariat**
- **Limba engleză pentru copii și adulți**
- **Foto alb-negru și color**
- **Balet pentru copii**
- **Soliști de muzică ușoară și populară**
- **Dansuri populare**
- **Teatru de modă**

Înscrierile se fac la sediul Casei de Cultură a Sindicatelor din B-dul Socola nr. 134, telefon 135158, zilnic între orele 9.00 - 18.00.

Zodia fecioarei

Motto:
Chiar prins de zodia de vară
Îți trebuie niței noroc
De-ncerci ca să te prinzi în joc
Cu o FECIOARĂ

ORIZONTAL: 1) Orice FECIOARĂ astfel se arată ...2) ... roșind întotdeauna foarte tare ... • ... cu părul strîns, cuminte și modest. 3) Pornesc din start, cu oarecare spor! • ... cu semnul celor ce-s aleși de zei. 4) principiul său moral e foarte strict (masc.) ... • ... cu-n ideal abia înfiripat ...5) ... dar dragostea o tulbură oricînd (pl.). ... • ... și-un foc mistuitor se va isca-(inf.). 6) Drept roabe-avea pe vremuri și FECIOARE ... • ... nevinovate, fără de prihană (masc.sg.). 7) ... pierdute-n orișice împrejurare ... 8) ... și oferind tot ce-au putut să aibe ... • ... cîntînd în struna celui ce-i puternic • Pornind cu VĂRSĂTORUL și cu PEȘTII!! .9) ... a suferit cîndva o grea cădere • ... înspre prăpastia ce-i fără de sfîrșit ... 10) Așa cum se arată o FECIOARĂ (dim.)

VERTICAL: 1) Din zodia FECIOAREI ... un bărbat (sic!). 2) FECIOARA luptătoare, DIN ORLEANS ... • ... și locul ce îi este rezervat (sic!). 3) FECIOAREL-s simbol de puritate • DIN ZODII se încheagă un întreg. 4) Sucește capul tinerei timide! • Atunci cînd e la capătul de drum! ... • ... FECIOARA doar pe-acesta îl visează ... 5)... și cumpătul și-l pierde-n orice clipă (masc.). 6) Cel înțelept ce-i cititor de ZODII • Inelul ce-i mirajul despărțirii (p). 7) Cel ce răpune-o inimă ce bate 8) • În clipa cînd rîvnești astă FECIOARĂ (sic!) • Pe scurt, ți-aduce lumea-ntreagă-n casă • Acelea care intră în harem! ... 9) ... se înfierbîntă-n focul arzător (masc sg.) • ... așa ca cea dintîi dintre FECIOARE. 10) Dulceața-ascunsă-a gurii de FECIOARĂ • mereu curată și neprihănită (masc.)

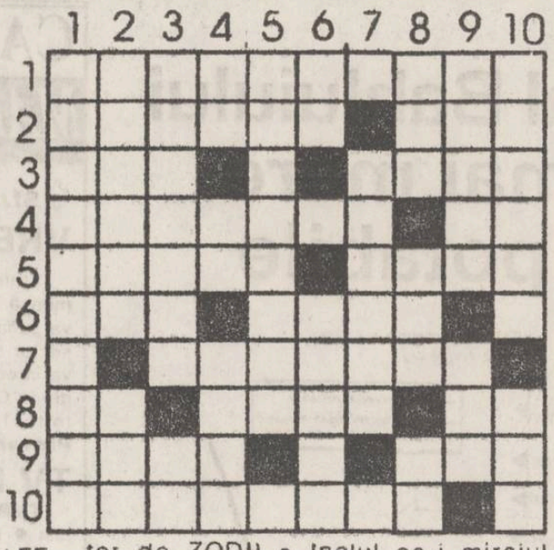

Eugen DEUTSCH

Soluția careului VERONICA MICLE: NASAUD; DORNA; EMINESCU; ART; ABRUD; RAID; L; MIEI; BALAUCA; TTT; ULI; S; OS; IUO; A; FIOR; VIRGINIA; RIS; A; IL; CUMPANI; LA; ITANI; DAN; ELENA; ILIE; G; REID; TEI; ASU; IARASI; EA; QR; ANA; POP; NITA.

COTIDIANUL MONITORUL
ORGANIZEAZĂ
CONCURS pentru ocuparea unui post de CONTABIL

CONDIȚII DE PARTICIPARE: • Experiență de minimum 5 ani; • Studii medii sau superioare de specialitate

Înscrieri la sediul cotidianului "MONITORUL", str. Smârdan nr. 5, zilnic, între orele 8.30-15.00. Termen limită: 30 august 1993

EDITOR
Nord-Est s.r.l.
Str. Smârdan nr. 5
Tel. 17.25.57 (centrala)
Fax 14.45.77

Președinte
Alexandru LĂZESCU

Vicepreședinți
Florin ZAMFIRESCU
Cezar CALUSCHI

Director executiv
Gabriel RUSU

Monitorul
Monitorul expres
Str. Smârdan nr. 5
Tel. 17.25.57 (centrala)
Fax 14.45.77
Director onorific: AUREL LEON

DAN RADU
redactor șef

OVIDIU ȘIMONCA
redactor șef adjunct

TUDOR AGAVRILOAEI
secretar general de redacție

EVENIMENT: TONI HRIȚAC (șef secție), Mihaela Cănănău, Dan Fodor, Cristian Hanganu, Dumitru Hariga, Dragoș Huțanu, Silviu Labeș, Cristina Leca, Cristian Medeleanu, Sorin Simon, Adina Scutelnicu, Ovidiu Scutelnicu, Săndel Tacu.

FOTOREPORTER: Constantin Plop

POLITIC: Radu Mesniță, Lucian Postu, Cristian Racu

ECONOMIE: COSTEL STROESCU, Mihaela Brezeanu, Alin Tocan.

REPORTERI SPECIALI: Vasile Cojocariu, Dorin Popa

SPORT: G.I.NICOLAE, Leonard Cănănău, G. Anghel, Victor Grădinariu, I.C. Teodor

REDACTOR DE SERVICIU: Ion N. Oprea

GRAFICĂ: Lucian Amarii, Daniel Melinte

RECLAMĂ-PUBLICITATE: Maria Vornicu

CULEGERE-TEHNOREDACTARE COMPUTERIZATĂ: Cornelia Agavriloaei, Cerasela Cirimpei, Petronela Macovei, Florin Pavel, Liliana Signeanu, Mihaela Spineanu.

SECRETARIAT: Daniela Gongescu, Gabriela Stoica.

RADIO Nord-Est
70,76 MHz
Bd. Copou 19;
Tel. 145530; fax 146363

DIRECTOR DE PROGRAME: Cristina Popescu

DIRECTOR DE PRODUCȚIE: Livia Susanu

NORD-EST PRESS
- Agenție de știri -
Str. Smârdan 5;
Tel. 144776; fax 143224

EDITOR
Mona Dîrțu

A companie de publicitate *NORD-EST*
Membru I.A.A. (International Advertising Association)

Birouri: - str. Smîrdan nr. 5, tel. 17.25.57 (centrala), fax. 14.45.77 sau - Casa Modei et. 1 str. Stefan cel Mare și Sfînt

SECRETAR EXECUTIV
Cristina Lozneanu

ABONAMENTELE se pot face la orice oficiu poștal din țară. MONITORUL figurează în Catalogul Presei interne la poziția 838.

Tiparul executat la S.C. DOSOFTEI S.A. Iași

MICA PUBLICITATE

AUTO-MOTO

• Vînd Dacia 1300. Tel. 144465, între orele 20.00-22.00. (11911)

• Vînd parbriz spate, cutie viteză completă, etriere plus suport etriere, chiuloasă, brațe inferioare față Skoda S.100. Tel. 171438.

ELECTRONICE

• Vînd televizoare NEI, 1 an garanție. Tel. 142225, interior 211. (11606)

• La magazinul AVATTI puteți găsi televizoare: Megavision - 325.680 lei; Philips - 425.980 lei; Goldstar - 370.400 lei; Funai - 317.700 lei; Crown - 289.000 lei. Magazinul se află în str. Ștefan cel Mare nr. 11, tel. 112810. (11608)

CASE, TERENURI

• Vînd casă și 10 prăjini grădină în satul Cristești, comuna Valea Seacă, județul Iași. Posibilități de făcut moară, transformator la 7 m. Solicitanții se vor adresa la telefon 665247, Roznov, prefix 093, județul Neamț.

VÎNZĂRI

• Magazinul electrice din str. Oancea, Tătărași, Iași vinde engros și en-detail: tv color; tv alb-negru; tub cinescop 51,61 cm; antene tv; incinte; aparatură electrică și electrocasnică. Program 9.00-17,00, zilnic. Tel. 172975. (11910)

• Vînd 60 m țeavă de 2", 20 m țeavă de 1/2", 18 m țeavă zincată de 3/4", mașină de încălzit cu petrol plus 12 m burlan pentru încălzire centrală, pompă electrică de 1/2" pentru scos apă din fîntînă și ramificație pentru chiuvetă în casă și udat, pompă de 2,5" pentru irigație, robinet de trecere de 1,5" (8 buc.), 12 m cornier (20x20), 2 butoaie de 200 litri fiecare pline cu petrol, 4 corpuri calorifere, 2 motoare electrice (336 W și 650 W), un casetofon mono. Relații la telefon: 118090. (11860)

• Vînd frigider Arctic 240 litri și aspirator - Viteaz, în stare bună de funcționare. Tel. 118483. (11912)

ÎNCHIRIERI

• Închiriez pe valută apartament mobilat, 2 camere Podu-Roș. Tel. 149998.

• Caut garsonieră. Ofer 15-20 mii lei/lună. Tel. 133903.

SCHIMBURI

• Schimb apartament 3 camere decomandate, confort I, berăria Păcurari, cu apartament 2 camere Copou, centru Tel. 115995, între orele 17.00-21.00.

OFERTE SERVICII

• Execut fotografii alb-negru și color cu diverse ocazii. Calitate ireproșabilă. Tel. 144305.

• Filmări video de calitate, convenabil Tel. 141672, 142528 (11827)

LOCURI DE MUNCĂ

• Stațiunea de Cercetări Agricole Podu-Iloaiei încadrează prin concurs un medic veterinar. Concursul va avea loc pe data de 30 august 1993, la ora 8,30, la sediul unității din comuna Podu Iloaiei, județul Iași. Relații suplimentare la telefon 40234, 40237, interior 28.

• Universitatea "Al. I. Cuza" Iași organizează concurs pentru ocuparea postului de secretar IV la Facultatea de Științe Economice în ziua de 22 septembrie 1993, ora 9,00, la sediul Rectoratului Universității. Condiții: absolvent al uneia din facultățile: Litere, Drept, Științe Economice. Cererile vor fi depuse la Registratura Universității pînă la data de 20 septembrie 1993, însoțite de un dosar plic care va conține următoarele acte: copie după diploma de absolvire; declarația scrisă din care să rezulte că nu a fost condamnat penal; adeverința medicală; recomandare de la ultima unitate la care a lucrat, din care să rezulte profilul moral și profesional; curriculum vitae; copie după carnetul de muncă cap. I și IX sau I și VI. Relații suplimentare se pot obține de la Rectoratul Universității "Al. I. Cuza" Iași.

DIVERSE

• Societatea M.G. "ONO" S.R.L. cu sediul în Dancu, bl. H3, sc. B, et.2, ap. 11, anunță că începînd cu data de 15 septembrie intenționează majorarea adaosului comercial de la 30 % la 100 %. (11861)

• S.C. AUTO POPA S.R.L. anunță că începînd cu data de 24.08.1993 se fac înscrieri pentru seria a V-a de școlarizare, conducători auto categoria "B", cu începere de la data de 1.10.1993, la cele mai avantajoase prețuri. Înscrierile se fac la sediul școlii, aflată în Șos. Națională nr. 194 (sediul Coafură Pd. Roș). Program zilnic, între orele 10,00-12,00; 16,00-18,00. Sîmbătă, între orele 11,00-13,00. (11908)

• Grupul Școlar de Industrie Ușoară "Victoria" Iași, din strada Socola nr. 51-53, face înscrieri în perioada 16-27 august 1993 pentru concursul de admitere din sesiunea septembrie, la următoarele forme de învățămînt: Liceu zi: Profil teoretic: - matematică-fizică (24 locuri); chimie-biologie (7 locuri); informatică (10 locuri); istorie-științe sociale (14 locuri); Profil industrial (184 locuri); Școala profesională (187 locuri). Se mai fac înscrieri la clasa a XI-a seral pentru absolvenții Școlii profesionale cu durata de 3 ani și la clasa a X-a pentru absolvenții Școlii complementare, cu susținerea examenelor de diferență. Relații la secretariatul școlii.

• Minigrădiniță în franceză face înscrieri. Telefon 119250. (11862)

MATRIMONIALE

• Italian, patron office import-export diamante, pietre prețioase și aur, absolut singur înăuntrul sufletului, necăsătorit, stare materială foarte bună, 48 ani, cu spiritul încă tînăr, prezentabil, de o fidelitate absolută, nebăutor, nefumător, maximă seriozitate, caut exclusiv domnișoară/doamnă tînără, frumoasă, afectuoasă, 20/35 ani, chiar și divorțată, interesată de cunoașterea mea doar în scopul unei căsătorii din dragoste. Scrieți-mi, atașînd o fotografie. Adresa mea: Camerin Giorgio, Via San Salvatore 38/F, Valenza (AL), Italia, tel. 0131/953117. NB. Telefonare non serve, non voglio/Scrivetemi tassati-vamente in italiano, non importa errori, per foto intendo faccia, fronte e profilo, intera persona, in piedi, fronte e profilio, la descrizione deve esser dettagliata piu'possibile, e'inutile scrivere senza i requisiti richiesti, la lettera verra'cestinata. Se dopo i tempi tecnici postali non ricevete riposta, la riposta vi e'gia stata data e'negativa non solecitate grazie. Tutto si fara'per corrispondeza fino alla mia decisione d'incontro.

DECESE

✞ **Salariații S.C. TAXI-COM, Codrescu nr. 6, anunță cu profundă durere trecerea în neființă după o scurtă dar grea suferință a celui care a fost un bun coleg COSTÎRNACHE ION - 51 de ani. Înmormîntarea va avea loc astăzi, 24.08.1993, ora 13,00 la cimitirul Sf. Vasile. Îți vom păstra o veșnică amintire.**

✞ **Familia îndurerată anunță decesul scumpei noastre mame și bunici DAVID AGRIPINA. Înmormîntarea are loc joi, 26.08.1993 la ora 12,00, în satul Slobozia-Ciurea, Iași. Nu te vom uita niciodată. (11607)**

CONDOLEANȚE

• Cadrele didactice și personalul TESA din cadrul Universității Tehnice - Facultatea de Chimie Industrială, Catedra chimie anorganică sînt alături de colegul Sutiman Daniel în aceste momente grele pricinuite de decesul socrului și transmit sincere condoleanțe. (11907)

• Cu adîncă durere în suflet, locatarii scării C a blocului R.1, Mircea cel Bătrîn, deplîng moartea nedreaptă a celui care a fost vecinul nostru COSTÎRNACHE ION și transmit, în aceste momente deosebit de grele, copiilor și soției, sincere condoleanțe pentru prematura și ireparabila pierdere suferită. (11913)

• Cadrele didactice și studenții Facultății de matematică a Universității "Al. I. Cuza" anunță cu profundă durere trecerea în neființă a doamnei profesor dr. doc. FLORICA CAMPAN. În calitate de cadru didactic al facultății, doamna FLORICA CAMPAN a desfășurat o prodigioasă și neobosită activitate în slujba învățămîntului și științei matematice, continuată și după pensionare, ca profesor consultant. Meritele sale științifice i-au adus recunoaștere din partea forurilor naționale și internaționale. Doamna FLORICA CAMPAN este cunoscută și de marele public prin lucrările de istoria matematicii, scrise cu un har deosebit. În aceste momente grele, copleșiți de marea pierdere suferită de Școala matematică ieșeană, transmitem celor apropiați sincere condoleanțe.

• Catedra de Ecuații diferențiale, Cercetări operaționale și Probabilități a Facultății de Matematică din Iași anunță cu profund regret dispariția doamnei prof. dr. doc. FLORICA CAMPAN. Domnia sa a slujit cu pasiune și devotament învățămîntul universitar ieșean pînă în ultima clipă a vieții, fiind unanim apreciată pentru meritele deosebite ale d-sale. Transmitem sincere condoleanțe familiei îndoliate.

COMEMORĂRI

• Cu aceeași durere, familia anunță că se împlinesc pe 24.08.1993, 20 ani de la decesul celui care a fost prof. TODERAȘCU VASILE. Dumnezeu să-l ierte și să-l odihnească. (11909)

TELEFOANE UTILE

• SALVARE: 961
• POMPIERI: 981
• POLIȚIE: Inspectoratul Județean - 146666, 140020, 146840; Municipiu - 146850; Serviciul Circulație - 140070.
• AGENȚIA CFR: 147673
• INFORMAȚII GARĂ: 146333
• AUTOGARĂ: 146587
• AGENȚIA TAROM: 115239
• INFORMAȚII AEROPORT: 178126
• STAȚII PECO: Baș Ceauș - 176865; Aurel Vlaicu - 175812; Bucium - 132891; Crișan 112782; Păcurari 164142; Sărărie 147480
• DISPECERATE RA Gaz-Metan - 141737; RA Apă-Canal 142451; Renel - 147070, deranjamente - 147070; Termoficare - 141956; RA Locuința - 112434; Telefoane - Deranjamente - 921; Protecția mediului - 147010.
• GARDA FINANCIARĂ: 112851, 112427
• ADMINISTRAȚIA FINANCIARĂ: 143030
• NOTARIAT: 147574
• TRIBUNAL: 146300
• PROCURATURĂ: 146630
• CAMERA DE COMERȚ: 117757
• CENTRUL MILITAR JUDEȚEAN: 146370
• HOTELURI: Moldova - 142225; Traian - 143330; Unirea - 142110; Sport - 137817.
• POLICLINICA CU PLATĂ: triaj informații 117244.
• OFICIUL JUDEȚEAN PENTRU PRO-

După 6 luni de la privatizare

Hotelul "Continental" trece printr-o perioadă de criză

Cîștigat la licitația din luna martie contra ofertelor făcute de sucursala Iași a Băncii Dacia-Felix, societatea comercială "Continental" S.R.L. este administrată de 6 asociați. Aceștia au achitat suma de 23 milioane de lei, imediat după adjudecarea hotelului, pentru plată fiind nevoiți să apeleze la un credit bancar pentru care plătesc o dobîndă de 52%. Conform afirmațiilor administratorului societății, Eugenia Fronia, activitatea hotelieră nu este rentabilă în această perioadă în care cheltuielile populației sînt orientate spre cumpărarea bunurilor de strictă necesitate și nu spre călătorii de plăcere.

Clienții obișnuiți ai hotelului erau reprezentați de oamenii cu posibilități financiare reduse, veniți în Iași pentru rezolvarea unor probleme personale. Menținerea activității economice pe linia de plutire se realizează prin desfășurarea serviciilor de alimentație publică în barul propriu.

Conform declarațiilor administratorului Eugenia Fronia, activitatea hotelieră din Iași ar putea fi susținută de autoritățile locale prin publicitatea pe care o merită din plin orașul nostru. Cel mai important punct de vedere se referă la zona economică liberă Iași, care poate aduce un număr important de clienți. "Am vorbit cu colegii de la Arad și Timișoara, care mi-au spus că Iașul ar putea deveni un cap de pod pentru exporturile pe piețele din țările membre ale C.S.I." - a afirmat Eugenia Fronia.

Alin TOCAN

Statistici care ne înfioară

Gradul de poluare al Bahluiului este de 50 de ori mai mare față de cel al apei potabile

Protecția mediului înconjurător în județul Iași este nemijlocit legată de calitatea rîului Bahlui, principal poluant al rîului Prut în aval de Iași. Conform unui studiu recent efectuat de Agenția de protecție a mediului Iași a rezultat faptul că Bahluiul se află într-o situație critică, gradul de poluare fiind de 50 de ori mai mare față de nivelul apei potabile. Din cei 15 indicatori de calitate analizați, cel de încărcare organică depășește toate recordurile, așa că ne vom referi în continuare numai la acesta. Pe graficul alăturat se poate urmări variația concentrației de substanțe organice în lungul rîului. În timp ce în secțiunea "amonte Hirlău" Bahluiul este relativ curat (categoria a II-a de calitate) după acest oraș devine degradat. Cu această calitate ajunge în lacul Tansa, unde suferă un proces de "autoepurare", rezultînd în schimb colmatarea și infestarea puternică a acestui lac, ce constituie sursa de alimentare cu apă a localității Belcești. Urmează apoi o amplă impurificare a sa cu substanțe organice, după Podu Iloaie, la confluența cu pîrîul Bahluieț. După Iași, aval de stația de epurare municipală, poluarea Bahluiului trece de orice limite, concentrația de substanțe organice fiind de peste 5 ori mai mare decît concentrația maximă de substanțe poluante admisă prin lege. Principalele surse ale acestui adevărat dezastru ecologic sînt fermele avicole și zootehnice din aval de Iași, precum și societatea comercială "Antibiotice" S.A.. Alături de acestea, un factor determinant al masivei poluări a acestui riu este și stația de epurare Iași, care funcționează total necorespunzător. Lucrurile prezentate mai sus au loc în contextul în care din rîul Prut, în aval de Iași, se prelevează apa pentru alimentarea mai multor orașe, situate atît pe malul drept, cît și pe cel stîng.

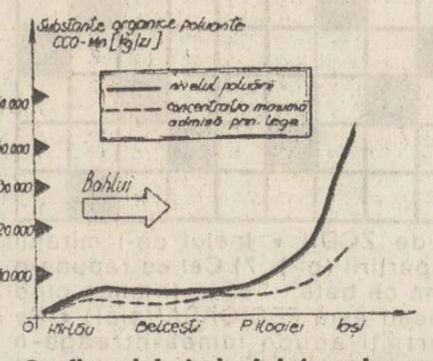

Grafic privind nivelul de poluare al Bahluiului în județul Iași cu substanțe organice

Cristian DUNĂ

Greve care nu vor mai avea loc

A luat sfîrșit conflictul de muncă de la Iașitex

În cursul zilei de ieri, la Direcția muncii și protecției sociale a continuat concilierea conflictului de muncă declanșat la societatea comercială Iașitex SA, acesta încheindu-se prin acordul părților implicate. La discuțiile de ieri au participat și liderii de sindicat ai secțiilor de producție și a fost analizată situația contractelor existente și a celor în curs de negociere. După ce au fost discutate fiecare dintre revendicări în parte, s-a ajuns la concluzia că nu mai este necesară continuarea conflictului de muncă, renunțîndu-se la posibilitatea declanșării unei greve.

Alin TOCAN

S-au dus vremurile cînd bețivii se ajutau unul pe altul

Ce i s-a întîmplat ieri unui cetățean prăbușit în fața restaurantului "Dunărea"

o țigancă a spus despre un om care zăcea în comă alcoolică: "Dacă ar fi țigan l-am duce acasă"

În ziua de luni, 23 august, în fața restaurantului "Dunărea", un cetățean, îmbrăcat în haine elegante, aflat într-o stare avansată de ebrietate, s-a prăbușit pe scările de la ieșire. Doi cetățeni au încercat să-l readucă în simțiri prin masaj, însă, datorită faptului că acesta intrase în comă alcoolică, nu s-a putut face nimic. Ei l-au transportat 10 metri de restaurant, într-un loc mai ferit.

Un reporter al cotidianului "Monitorul", aflat de față a telefonat la Salvare pentru a semnaliza acest caz, în vederea transportării omului într-un loc unde ar putea beneficia de asistență specifică. Răspunsul a fost extrem de confuz, iar după indicația de a suna la Poliție, legătura telefonică a fost întreruptă.

De la Poliție s-a răspuns că această situație este de competența celor de la Salvare.

În aceste condiții, reporterul, renunțînd să sune Pompierii, Primăria și Prefectura, de unde ar fi fost îndreptat poate la Căile Ferate, a făcut o anchetă solicitînd părerea celor care treceau pe lîngă omul îmbrăcat bine, ce zăcea cu fața în jos lîngă un pom. Vă prezentăm în continuare răspunsurile celor invervievați. Întrebările au fost: cine cred ei că trebuie să intervină, ce cred despre omul prăbușit și de ce nu intervin ei înșiși.

Bozom Radu - conducător auto: "Poate este culcat anume și dacă îl scol, zice că i-am luat banii și mă ia la bătaie. Sigur că cineva ar trebui să intervină dar nu știu cine. Oamenii cred că nu intervin de frică și de rușine".

Bojonschi Ioan - întreprinderea metalurgică: "Este normal că ar trebui să se ocupe cineva competent. Să-l duc eu la gară? L-aș duce cu o mașină, dar n-aș realiza nimic. Nu-i știu adresa și sînt convins că nu-l primește nicăieri. Mi-aș pierde timpul degeaba".

Țurlea Olga din București - șomeră: "La noi este o adevărată molimă a nepăsării. Am citit de unul care a zăcut înghețat în timp ce oamenii credeau că-i beat. Lumea nu mai este solidară. Poliția este cea mai nimerită să intervină".

Cristian Ștefănescu - inginer: "Ce spui, mata, dom'le, de ăsta. Acum cinci minute țipa peste drum că-l omoară cineva iar polițiștii mi-au spus că se grăbesc pentru că trebuie să schimbe tura".

Două țigănci: "Poate doarme. Nu ne ducem lîngă el pentru că se spune că țiganii fură. Dacă ar fi țigan, l-am duce acasă. Așa, ia-l, mata, că-i de-al matale. Noi nu ne apropiem. Vezi dacă-i viu, dacă-i mort, trezește-l".

Un maior de infanterie: "Da' ce vreți să vină armata? Asta nu e treaba noastră. Numele meu? E secret."

Florin Apachiței lăcătuș: "Omul ori e disperat, ori e nemîncat, ori n-are casă și a băut de necaz. Poate fi și mort. Primăria poartă vina. Să ajute oamenii. Poliția are legea-n mînă, face abstracție de om. Ori îl bate, ori îl amendează. Salvarea l-ar putea salva".

Sincu Petru, 55 ani, administrator la o societate: "N-ai ce să le faci la bețivi. Dacă am încerca să chemăm Poliția, ne complicăm. Dacă e mort? Ne chestionează, ne reține, ne interoghează, mai bine nu ne complicăm. Un om peste 50 de ani pe canicula asta. Încă mai suflă! Normal, omenește, ar trebui să îl salveze cineva. Poliția sau Salvarea ca în țările civilizate."

Un polițist: "În primul rînd șeful de local trebuia să sune. Dar nu la Poliție, pentru că la noi nu este medic, e logic, iar noi nu transportăm bețivi. Salvarea este obligată să-l ducă la Urgențe".

Silviu LABEȘ

RADIO NORD-EST

Tel 14.55.30 ,14.24.46; fax 14.63.63

DE LUNI PÎNĂ VINERI

15[40] - Info Sport

16[45] - Financiarul

17[10] - Punctul pe i

SÎMBĂTĂ

15[30] Top N ,Top Nervos

Luni-Vineri 12[30] -17[30]
Sîmbătă 14[00] -17[30]
Duminică 23[30] -04[30]

OFERIM DIN STOC

CLIENȚI

PENTRU PRODUSELE ȘI SERVICIILE DUMNEAVOASTRĂ

© N-E Advertising 1993

Agenția de publicitate NORD-EST

Birourile noastre str. Smirdan nr. 5, tel. 17.25.57 (centrala), fax. 14.45.77 sau Casa Modei et. I str. Ștefan cel Mare și Sfînt

Monitorul expres *un număr excepțional*

- ***Partea a treia a dezvăluirilor inedite despre asasinarea la Iași a Adelei Kogălniceanu.***
- ***Milioanele milei sau despre viața secretă a cerșetorilor ieșeni.***
- ***Cea mai mare evadare care a avut loc în România - 18 fugari urmăriți de peste 1000 de milițieni și de cîteva elicoptere.***
- ***Închisoarea nebunilor - un senzațional reportaj în celebrul salon al bolnavilor psihic violenți de la Spitalul Socola - cel mai vechi pacient al spitalului are 70 de ani de internare.***
- ***Destine cu final tragic. Sinucideri și crime ale unor oameni total dependenți de alcool.***
- ***Rubricile obișnuite - Monitorul sentimental, Jurnalul unei prostituate, Retrospectiva săptămînii și o savuroasă cafea de duminică a scriitorului Aurel Leon.***

exclus să vă plictisească **Monitorul expres**

HOROSCOP

BERBEC (21 mart. - 20 apr.): Impulsivitatea dvs. vă va aduce un deserviciu. Aveți noroc că prietenii vă cunosc și vă apreciază în ciuda firii dvs. prea puțin blîndă.

TAUR (21 apr. - 20 mai): Deși nu vă stă în caracter, vă lăsați în voia unor visuri ce aproape că nu au șanse de realizare. Poate că e doar o simplă nevoie de evadare din cotidian.

GEMENI (21 mai - 21 iun.): Nu rezolvați mare lucru căutînd cu orice preț soluții. Multe din cele găsite sînt de moment, fără viabilitate în viitor.

RAC (22 iun. - 22 iul.): O călătorie de scurtă durată sau planuri de călătorie vă vor ocupa o mare parte din zi. În orice caz, veți avea un succes.

LEU (23 iul. - 22 aug.): Așteptați niște vești, din care cauză sînteți cuprins de o nerăbdare greu de stăpînit. Nu abandonați însă planurile de lungă durată.

FECIOARĂ (23 aug. - 22 sep.): Aveți toane, sînteți complet instabil. Dacă nu găsiți motive de bună dispoziție, relaxați-vă făcînd planuri pentru sfîrșitul de săptămînă.

BALANȚĂ (23 sep. - 22 oct.): Nu e cazul să răbufniți cînd cineva apropiat vă va aduce, azi, cu picioarele pe pămînt, amintindu-vă că aveți de soluționat probleme urgente.

SCORPION (23 oct. - 21 nov.): Vă aflați într-o perioadă fastă zodiei dvs. Chiar dacă nu reușiți în tot ceea ce vă propuneți, inițiativele dvs. sînt lăudabile.

SĂGETĂTOR (22 nov. - 21 dec.): Fiți încăpățînat atunci cînd sînteți sigur că aveți dreptate și încercați să-i faceți și pe ceilalți să vadă acest lucru!

CAPRICORN (22 dec. - 19 ian.): Aventura vă pîndește de după colț! Încercați să vă opuneți: nu vă va aduce nimic bun! Mai bine vă petreceți timpul în familie.

VĂRSĂTOR (20 ian. - 18 feb.): Dați dovadă de inventivitate și umor. Sociabilitatea dvs. va atrage în jurul persoanei dvs mulți prieteni. Încercați, totuși, să-i lăsați și pe ceilalți să vorbească.

PEȘTI (19 feb. - 20 mart.). O întîlnire importantă este momentul culminant al zilei de azi. Încercați să nu întîrziați sau s-o ratați: vă poate aduce esențiale schimbări în bine.

LEGENDA

- **o zi excelentă**
- **o zi bună**
- **nu vă merge grozav**
- **mai bine nu încercați nimic important**

CARNETUL ZILEI

MARȚI, 24 august 1993

✝ **Sf. sfinți Mc. Eutihie și Irineu**

VREMEA

Vremea va fi călduroasă și predominant frumoasă. Cerul va fi variabil, mai mult senin. Vîntul va sufla slab pînă la moderat, predominant din sector sudic și sud-vestic. Temperatura aerului va înregistra valori maxime cuprinse între 29-33 grade Celsius, iar valorile minime vor fi cuprinse între 18-21 grade Celsius. **(Centrul de Prevedere a Vremii Bacău.)**

TV BUCUREȘTI

TVR.I 7,00 TVM. Telematinal ● 10,00 TVR Iași ● Horoscopul zilei ● Oameni și locuri ● Magazin de vacanță ● 11,00 TVR Cluj-Napoca ● Reporter în anchetă ● Sport ● Salonul artelor ● 12,00 Lumină din lumină (reluare) ● 13,00 Ecran de vacanță ● Curiozități din "Cartea Naturii" ● 13,35 Desene animate ● Prințul și sirena ● 14,00 Actualități ● 14,15 Ora de muzică ● 15,00 Album de vacanță ● Monumente ale naturii ● Cetățile Ponorului ● Itinerare și popasuri istorice ● Pe urmele lui Mircea cel Bătrîn ● 16,00 Actualități ● 16,05 Convietuiri-magazin ● Comunitatea ucraineană ● Ucraina. Documentar artistic ● Comunitatea bulgară ● Muzică ● Ultima oră: Știri și reportaje ● 17,05 Medicina pentru toți ● Atenție la coloana vertebrală ● 17,35 Dragostea și legile ei ● Documentar BBC ● 18,30 De la lume adunate ... ● Pe dealul Bihării-n sus cu Florica Duma ● Cîntece populare ● 19,00 Reporter '93 ● 19,30 Desene animate ● Perrine ● **20,00 Actualități** 20,35 Rosturi, rostiri ● 20,40 Sport ● **20,45 Film serial. "Dragoste la prima vedere" "Alergînd după lună" "Soția consulului"** ● 21,50 Universul cunoașterii ● Oglinzile Pămîntului ● 22,35 Cantonete celebre la malul mării. Își dau concursul: Ruxandra Donose, Ionel Voineag, Florin Diaconescu, Ion Stoian ● 23,05 Gaudeamus (noapte de vacanță) ● 23,45 Actualități ● 24,00 Închiderea programului.

TVR.2 16,00 Actualități ● 16,05 Portativul preferințelor muzicale ● 16,30 Desene animate ● 17,00 Tradiții. Memoria peliculei ● 17,30 Film serial ● Hoțomanii ● 18,30 Sport-Studio ● 19,40 Tribuna non-conformiștilor ● 20,00 Actualități ● 20,35 Recital Steve Wariner ● 21,00 TVM Mesager ● 21,30 Muzică de cameră ● 22,00 TV5 Europe ● 22,30 TVE Internacional ● 23,00 Studioul de literatură ● Literatura română contemporană și limitele proiectelor editoriale ● 24,00 Închiderea programului.

RADIO IAȘI

6.00 Diminețile noastre ● 8.00 Buletin de știri ● 8.10 Itinerar folcloric românesc ● 8.30 Grai și suflet românesc ● 9.00 Radiosfera ● 12.00 Radio Chișinău ● 13.00 Radiojurnal București ● 13.20 Concert de prînz ● 14.20 Euroșlagăre ● 15.00 Liceenii ● 15.30 Dixieland Parade ● 16.00 Radiojurnal ● 16.15 Radiograme ● 18.20 Corespondența radio. Muzică populară ● 19.00 Știrile serii ● 19.10 Economie, știință, viață ● 19.40 Teatru scurt ● 20.11 Valsuri și tangouri ● 20.25 Pagini muzicale celebre ● 21.00 Evenimentele zilei ● 21.20 Jazz în comentariu și sunet.

RADIO NORD-EST 70,76 MHz

12,30- 13,00 Dialog muzical Pop - Rock 13,00 Știri 13,10 Discul zilei 15,00 Știri 15 Magazin Nord- Est din cuprins: muzică, știri, reportaje Infosport,(15,40) Financiarul (16,45) Punctul pe I (17,10)

CINEMATOGRAFE

● **VICTORIA** (tel. 112502): **"Ceva în plus..."**. Producție Italia, 1990. Melodramă erotică. Film interzis spectatorilor sub 16 ani. Premieră. 20-26 08 1993, orele: 9.00, 11.00, 13.00, 15.00, 17.00, 19.00.

● **REPUBLICA** (tel. 114327): **" Gladiatorul"**. Producție SUA, 1992. Dramă din lumea boxului profesionist. Premieră. 20-26.08.1993, orele: 9.00, 11.00, 13.00, 15.00, 17.00, 19.00. Sala mică: Program de videotecă, orele 10.00, 12.00, 14.00, 16.00, 18.00, 20.00.

● **COPOU** (tel. 145738): **" Pedeapsă capitală"**. Producție SUA, 1987. Thriller polițist cu tentă de western. 20-26.08.1993, orele: 9.00, 11.00, 13.00, 15.00, 17.00, 19.00.

● **DACIA** (tel. 164740): **" Aliens. Misiune de pedeapsă"**. Producție SUA, 1986. Thriller SF, horror. 20-26.08.1993, orele: 9.00, 11.30, 14.00, 16.30, 19.00.

● **TINERETULUI** (tel. 117178): **" Formidabilul"**. Producție SUA, 1991. Comedie parodică. 20-26.08.1993, orele: 9.00, 11.00, 13.00, 15.00, 17.00, 19.00.

MIERCURI, 25 august 1993 Anul III, Nr. 198(654) 8 PAGINI - 80 LEI

cotidian de informaţii

Monitorul

Ministerul Sănătăţii face precizări importante privind secundariatul medicilor

■ *concursul de rezidenţiat a fost fixat în perioada 6-7 noiembrie*

Proiectul Ministerului Sănătăţii de a modifica noţiunea de secundariat medical în rezidenţiat a devenit o certitudine. Conform noilor precizări, intrarea în rezidenţiat se face pe bază de concurs sub forma unui test-grilă. La acest concurs pot participa medici şi farmacişti, promoţia 1992 care au efectuat un an de stagiu după absolvirea facultăţii, precum şi medici de medicină generală, pediatrie, stomatologie şi farmacişti din promoţiile anterioare care nu depăşesc însă vîrsta de 35 ani pînă la data de 31 decembrie 1993. Ca urmare a punctajului obţinut la concurs, candidaţii îşi pot alege, în ordinea descrescătoare a punctajului, specialitatea şi unitatea de pregătire unde vor fi angajaţi pe perioada rezidenţiatului care durează cinci ani. Din informaţiile făcute publice de către Ministerul Sănătăţii aflăm că primul concurs de rezidenţiat a fost fixat în perioada 6-7 noiembrie a.c.

Mihaela CĂNĂNĂU

La Chişinău s-a născut o fetiţa cu două capete

■ *după catastrofa de la Cernobîl, s-a înregistrat o creştere foarte mare a numărului nou-născuţilor cu malformaţii*

Cazul ieşit din comun de naştere la 17 august curent la Centrul Mamei şi Copilului din Chişinău a unei fetiţe cu două capete, două inimi, două perechi de plămîni şi un singur bazin, poate fi atribuit tendinţei de creştere a malformaţiilor la nou-născuţi, înregistrată după accidentul de la Cernobîl. În opinia dr. docent Petru Stratulat, director adjunct al Institutului Mamei şi Copilului, solicitat de reporterul agenţiei BASA-press, poluarea mediului provocată de pesticide, invocată de unii medici drept o cauză posibilă, este în descreştere şi nu poate constitui un factor determinant. "După catastrofa din 1986 a început să fie înregistrată o creştere evidentă a numărului nou-născuţilor cu malformaţii mai mult sau mai puţin grave, în ultimii 5 ani creşterea atingînd cota de 30 la sută", a precizat sursa citată. Stratulat a arătat că deocamdată nu se poate vorbi despre soarta de mai departe a copilului. Actualmente medicii tratează pneumonia contractată de nou-născut la naştere, prin aspirarea lichidului amneotic. Mama copilului, muncitoare agricolă din unul din raioanele de sud ale republicii, este la a treia naştere. Cei doi copii mai mari s-au născut sănătoşi. Malformaţia a fost depistată cu o săptămînă înainte de naştere, atunci cînd gravidă a fost internată în instituţia din Chişinău. Medicii au recurs la operaţie cezariană, avînd în vedere caracterul extraordinar al cazului, a precizat sursa citată.

Primăria a scăpat de o bătaie de cap

R.A."Locuinţa" a primit 800 milioane lei pentru finalizarea blocurilor aflate în construcţie

■ *pînă la sfîrşitul anului, acestea vor fi date în folosinţă*

Ieri, conducerea Regiei Autonome "Locuinţa" a primit pe cale oficială suma de 800 milioane lei din partea Guvernului. Aceşti bani, promişi de Guvern acum mai bine de un an, sînt destinaţi finalizării construcţiilor la blocurile de locuinţe din fondul de stat.

În aceste condiţii, dl. Ioan Cozaru, directorul R.A. "Locuinţa" a ţinut să asigure cetăţenii că unitatea pe care o conduce îşi va respecta promisiunile date la începutul anului, şi că va termina, cu cele 800 milioane, lucrările la toate blocurile de locuinţe din fondul de stat din municipiul Iaşi aflate în construcţie.

Această veste bună a venit într-un moment cînd regia nu se mai aştepta să primească aceşti bani, promisiunile neonorate ale guvernului devenind un lucru obişnuit. Reamintim că pentru a nu fi sistate în totalitate lucrările la blocurile aflate în construcţie, Consiliul Judeţean Iaşi a fost nevoit să emită în primăvara acestui an decizia cu nr. 58, în care se prevede ca cetăţenii, care au primit repartiţii pentru locuinţe din fondul de stat, să achite în avans suma de 10% din valoarea actuală a apartamentului.

În mod normal, s-a pus acum problema dacă mai trebuie sau nu respectată decizia 58. Referitor la aceasta, conducerea R.A.L. a afirmat că va percepe în continuare avansul de 10%, deoarece suma de 800 milioane lei este destinată numai finalizării lucrărilor de construcţii, nu şi lucrărilor de folosinţă generală (racorduri, alei etc). Avansul de 10% urmează a fi destinat tocmai acestor lucrări, pentru ca, pînă la sfîrşitul anului, toţi beneficiarii de repartiţii să se poată muta în noile locuinţe, în condiţii corespunzătoare.

Cristian DUNAR

Din lipsă de fonduri, sute de apartamente din Iaşi au fost abandonate de constructori mai mult de un an de zile

Restricţii severe privind acordarea burselor studenţeşti

■ *bursele sociale se acordă în funcţie de veniturile familiilor din care provin studenţii*

În conformitate cu o Hotărîre Guvernamentală, sosită recent la rectoratele instituţiilor de învăţămînt superior din Iaşi, studenţii de la cursurile de zi, din cadrul învăţămîntului de stat, pot primi în următorul an universitar: burse de merit, burse sociale de studiu, burse sociale de excepţie, alte forme de sprijin material şi ajutoare sociale de la bugetul administraţiei centrale de stat, burse pe bază de contract din partea agenţilor economici ori credite de studiu acordate de bănci. Bursa de merit este de 23.000 lei lunar şi se acordă studenţilor de către senatul unităţii de învăţămînt superior, pe baza propunerilor comisiilor facultăţilor, începînd cu anul doi de studiu, dacă în anul precedent au obţinut cel puţin media 9,50 la învăţămîntul tehnic, agricol şi la profilurile matematică, fizică şi chimie, respectiv media 9,80 la celelalte profiluri. Bursa socială de studiu este de 20.000 lei lunar şi se acordă studenţilor care au cel puţin media 7,50 la învăţămîntul tehnic, agricol şi la profilurile matematică, fizică şi chimie, respectiv cel puţin media 8,00 la celelalte profiluri. Această bursă se acordă numai dacă studenţii respectivi au veniturile brute pe membru de familie mai mici decît salariul minim brut pe ţară. Aceste burse se acordă la începutul anului universitar, pe baza mediei generale obţinute pentru anul anterior sau la examenul de admitere şi la începutul semestrului doi, pe baza mediei generale obţinute după primul semestru şi pe baza adeverinţelor din care să rezulte veniturile brute pe membru de familie. Bursele sociale de excepţie se acordă pentru maximum 4% din studenţii de la cursurile de zi, dacă aceştia au obţinut medii sub cele specificate anterior şi au venituri brute pe membru de familie pînă la jumătate din salariul minim brut pe ţară. În privinţa condiţiilor în care se acordă ajutoare pentru îmbrăcăminte, pentru maternitate şi în caz de deces, studenţii se pot interesa la secretariatele facultăţilor. *(informaţii privind noile taxe pentru cazarea în căminele studenţeşti, puteţi găsi în pagina 3)*

Dan FODOR

Sînt confundate competentele

Poliţia supraveghează activitatea sindicatului de la "Agmus" S.A.

■ *informaţii privind intenţiile sindicaliştilor au fost trimise prin poştă Prefecturii*

În ziua de luni, adunarea generală a sindicatului salariaţilor SC "AGMUS" SA a hotărît declanşarea grevei generale. Salariaţii societăţii solicită demiterea în bloc a conducerii executive, analiza în Consiliul Împuterniciţilor Mandataţi ai Statului a modului de gestionare a societăţii, asigurarea de contracte şi comenzi, deoarece în lipsa acestora au fost disponibilizaţi 216 salariaţi, şi intervenţia Direcţiei Muncii şi Ocrotirii Sociale pentru dezamorsarea conflictului. Conform informaţiilor furnizate o sursă sindicală, în cursul zilei de astăzi va avea loc o întîlnire între liderii de sindicat şi consiliul de administraţie al SC "AGMUS" SA, în timpul căreia va fi hotărîtă soarta acestei societăţi ieşene.

Foarte surprinzător este faptul că în buletinele informative ale Inspectoratului de Poliţie al Judeţului Iaşi, adresate Prefecturii Iaşi din data de 24 august, se găsesc informaţii despre intenţiile sindicaliştilor de la SC AGMUS de a declara grevă generală, chiar înainte de declanşarea acestei greve. În acest caz, poliţia şi-a depăşit competenţele.

Cristian MEDELEANU

Ordinul mareşalului Antonescu este încă în actualitate

Un veteran de război a trecut înot rîul Prut spre Republica Moldova

Duminică 22 august, grănicerii Republicii Moldova l-au reţinut pe David Gheorghe, în vîrstă de 70 ani, preşedintele Asociaţiei veteranilor de război din comuna Tuţora, judeţul Iaşi, care a încercat să treacă ilegal frontiera. David Gheorghe a reuşit remarcabila performanţă de a trece înot rîul Prut, ajungînd astfel pe celălalt mal al rîului. Din păcate pentru el, grănicerii moldoveni l-au depistat imediat, iar acum se află în arestul postului de grăniceri din Ungheni.

Sorin SIMON

Au fost arestaţi doi medici

În judeţul Neamţ a început internarea medicilor în penitenciare, ne informează agenţia de ştiri Mediafax. În cazul doctorului Georgescu Stelian de la Dispensarul Grupului de Şantiere "Săvineşti", tratamentul în cauză a fost prescris pentru diagnosticul: luare de mită, fals intelectual şi uz de fals. El a pretins sume între 3.000 şi 16.000 lei pentru a elibera certificate medicale unor oameni sănătoşi. O boală asemănătoare - luare de mită şi abuz în serviciu contra intereselor publice - a fost depistată de Carmen Mercali, 38 de ani, medic la Sanatoriul TBC Bisericani. Doamna doctor a întocmit acte fictive pentru internarea în sanatoriu a unor persoane sănătoase, de la care a primit între 5.000 şi 10.000 lei, 24 kg carne şi diverse servicii (amenajări la locuinţa personală).

În luna septembrie

Se vor scumpi biletele de călătorie pentru transportul în comun

■ un bilet pentru două călătorii va costa 120 lei

Regia Autonomă de Transport în Comun va majora, în luna septembrie, preţul biletelor de călătorie cu aproximativ 20%, un bilet cu două călătorii urmînd să coste 120 lei, faţă de 100 de lei. "Motivul acestei scumpiri este faptul că au crescut preţurile la combustibil, la energia electrică şi piese de schimb, ceea ce face ca R.A.T.C. să meargă în pierdere" - ne-a declarat contabila şefă a unităţii, d-na Iulia Lupu. De altfel, R.A.T.C. a înregistrat pierderi şi în luna iulie, în valoare de 27 de milioane lei. Pe lîngă scumpirile amintite, un alt factor care a provocat pierderi acestei unităţi este faptul că transportul urban de călători este scutit de plata taxei pe valoare adăugată. Din această cauză, R.A.T.C. nu îşi poate recupera banii plătiţi ca taxă pe valoare adăugată la achiziţionarea combustibililor, energiei electrice etc.

Situaţia ar fi putut fi rezolvată dacă unitatea ar fi beneficiat de cotă de impozitare zero în ce priveşte taxa pe valoare adăugată.

În acest caz, sumele plătite drept taxă pe valoare adăugată ar fi fost recuperate de la bugetul de stat şi nu de la călători. Cu toate că în cazul energiei electrice, termice şi combustibil, Guvernul a aprobat practicarea cotei zero pentru TVA, în cazul transportului în comun nu a fost acordată această facilitate.

Costel STROESCU

CE MAI E NOU

Ministrul Învăţămîntului neagă amestecul Guvernului în afacerea jocului "Caritas"

Aflat în vizită la Cluj, dl. Liviu Maior, ministrul Învăţămîntului, a declarat la o conferinţă de presă că "zvonurile cu privire la interzicerea "Caritas"-ului sînt pure inovaţii. Atîta timp cît organizatorii şi "Caritas" în general îşi achită obligaţiile faţă de statul român conform legilor în vigoare, Guvernul nu are nici un amestec în treaba asta. Nici nu vrea să se amestec ce în aşa ceva". După ştiinţa corespondentului MEDIAFAX, este prima declaraţie oficială despre "Caritas" a unui membru al Guvernului, declaraţie aşteptată de sute de mii de oameni din toată ţara, care beneficiază de acest joc de întrajutorare.

Lucrările Comisiei anti-corupţie sînt obstrucţionate

"În cadrul Comisiei parlamentare pentru cercetarea actelor de corupţie, atmosfera este foarte tensionată", a declarat deputatul PL-1993 Ioan Ghişe. Principalul motiv constă în introducerea pe ordinea de zi a sesiunii extraordinare a Parlamentului a unui nou raport, care încearcă să-i disculpe pe cei incriminaţi de un prim material elaborat de către comisie, material nedezbătut încă în Parlament. În opinia d-lui Ghişe, "afacerea Petromin-Forum Maritime şi cazul Oltcit nu se doresc a fi discutate şi nu sînt audiaţi unii martori, care pot da declaraţii elocvente". Din aceste motive, este posibil ca reprezentanţii opoziţiei în această comisie să nu gireze prin semnătura lor raportul ce se doreşte a fi introdus.

Procesul lui Fane Spoitoru a fost suspendat pentru două luni

Completul de judecată al Tribunalului Municipal Bucureşti a decis marţi, la cererea apărării, suspendarea pentru două luni a procesului penal intentat lui Ion Titişor (Fane Spoitoru). "Spitalul Fundeni refuză să-l mai primească sub pază pe Ion Titişor", a declarat dl. Florin Gâtejan, avocatul apărării. Prezenţa gardienilor a "speriat" o delegaţie de medici din Italia, care a crezut că vizitează un spital penitenciar. Colaborarea cu instituţia medicală respectivă a fost compromisă. Atitudinea conducerii de la Fundeni este astfel justificată. În acelaşi timp, Ion Titişor are nevoie de o intervenţie chirurgicală de maximă urgenţă, care nu poate fi realizată la spitalul Jilava. Prin hotărîrea judecătorească adoptată, inculpatul va putea primi îngrijirile medicale necesare.

Republica Moldova se confruntă cu o acută criză de energie

Republica Moldova a închis şase din cele opt centrale termice conectate la sistemul naţional de termoficare, iar ţara se confruntă în prezent cu o acută criză de energie, informează Reuter. "Situaţia este catastrofală", a precizat ministrul energiei, Nikolai Ciorni. Postul naţional de radio din Moldova a citat declaraţiile oficialităţilor ministerului Economiei, conform cărora ar fi fost livrată mai puţin de 20% din cantitatea de petrol solicitată în prima jumătate a anului. Livrările din partea altor foste republici sovietice nu acoperă decît jumătate din necesarul de motorină şi 30% din necesarul de combustibil destinat consumului casnic, pentru prima jumătate a anului în curs. Preţurile petrolului au crescut, iar combustibilul poate fi procurat numai de pe piaţa neagră, 1 litru de motonnă costînd între 500 şi 600 de ruble moldoveneşti (aproximativ 30 cenţi), comparativ cu preţurile din Rusia, care se situează la nivelul de 170 ruble/litru (13 cenţi). Oficiali din cadrul Ministerului Energiei au arătat că a fost lansată o ofertă din partea României privind furnizarea de combustibil la preţurile practicate pe piaţa mondială, însă nu au fost oferite detalii privind stadiul tranziţiei.

FAX POLITIC

Unor mecanici de locomotivă de la Depoul Braşov li s-a desfăcut contractul de muncă

După cum am mai informat, luni, 23 august, mecanicilor şi ajutorilor de mecanici de locomotivă - Reszeg Vilmos, Vajdan Ştefan, din Depoul Braşov, li s-au desfăcut contractul de muncă.

Deciziile de eliberare din muncă au fost luate de Consiliului de disciplină al S.N.C.F.R. la data de 18.08.1993 şi au fost înmînate celor în cauză de ing. Dorel Coconaş, şeful Depoului Braşov.

Vicepreşedintele S.N.C.F.R., Nicolae Ionescu a declarat că hotărîrea de desfacere a contractului de muncă a fost luată de conducerea căilor ferate, deoarece cei patru nu s-au conformat hotărîrii Biroului Executiv al Guvernului, prin care ce cerea personalului de tracţiune reluarea imediată a lucrului, ca urmare a suspendării pentru o perioadă de 80 de zile, de către Curtea Supremă de Justiţie, a grevei mecanicilor de locomotivă şi a ajutorilor mecanicilor de locomotivă.

PL-1993 vrea să propună o moţiune de cenzură în sesiunea extraordinară a Parlamentului

"Dorim să iniţiem o moţiune de cenzură în cadrul sesiunii extraordinare a Parlamentului", a declarat Horia Rusu, în cadrul conferinţei de presă săptămînale a Partidului Liberal '93. "Pe noi ne interesează schimbarea politicii guvernamentale care nu poate fi realizată printr-o remaniere de genul celei propuse de putere", a continuat vicepreşedintele PL'93, menţionînd că Ion Iliescu nu doreşte schimbarea lui Văcăroiu pentru a menţine haosul actual, benefic noii oligarhii financiare".

PNŢ-CD nu vrea să propună o moţiune de cenzură

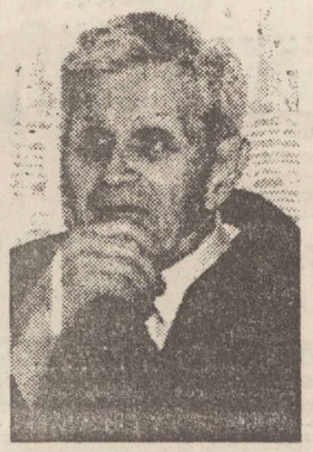

Corneliu Coposu, preşedintele P.N.Ţ. - C.D., a declarat, ieri, la sfîrşitul şedinţei biroului executiv al Convenţiei Democratice: "Nu am discutat problema introducerii unei moţiuni de cenzură în sesiunea extraordinară. După părerea mea, în această sesiune nici nu se poate introduce o moţiune. Probabil, aceasta se va întîmpla în sesiunea ordinară". Întrebat de un reporter Mediafax, dacă în acest caz guvernul ar mai putea fi remaniat, dl. Coposu a răspuns: "Asta nu schimbă lucrurile. Moţiunea se poate depune chiar în prima zi a sesiunii".

PDSR exclude o remaniere guvernamentală în toamnă

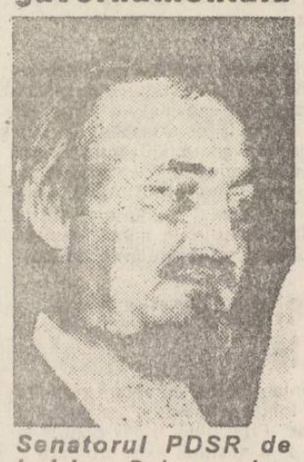

Senatorul PDSR de Iaşi, Ioan Solcanu, vicepreşedintele partidului

Conferinţa de presă săptămînală a formaţiei de guvernămînt P.D.S.R. a avut ca subiecte poziţia acestui partid faţă de propunerea Consiliului naţional al minorităţilor privind inscripţionarea bilingvă a localităţilor, străzilor şi instituţiilor publice locuite de minorităţile naţionale, relaţia partid-guvern-parlament în domeniul legislativ şi reforma sănătăţii în România.

Vicepreşedintele P.D.S.R., Ioan Solcanu, a ţinut să precizeze că P.D.S.R. nu este de acord cu procentul de 10 la sută al minorităţilor dintr-o anumită localitate pentru a justifica inscripţiile bilingve şi a făcut în acest sens un apel la rezoluţia 1021 a Consiliului Europei care prevede că aceste inscripţii vor fi efectuate acolo unde minoritatea sau minorităţile reprezintă "o podere substanţială". După cum a lăsat să se înţeleagă vorbitorul, P.D.S.R. ar fi favorabil unui procent de 30 la sută, subliniind că dl. Hrebenciuc a votat împotriva procentului de 10-12 la sută. Ioan Solcanu a negat zvonurile despre o minoră remaniere guvernamentală, prin menţinerea premierului Văcăroiu şi schimbarea a doi-trei miniştri.

Dl. Petre Ninosu a înfăţişat, la rîndul său, proiectele de lege privind modificările ce vor fi aduse codului penal şi codului de procedură pentru infracţiunile grave şi incriminarea ca infracţiuni a unor fapte neincriminate în legislaţia actuală. De asemenea, s-a alcătuit un proiect privind combaterea evaziunii fiscale.

Parchetul General nu a emis mandate de arestare împotriva mecanicilor de locomotivă

Parchetul General de pe lîngă Curtea Supremă de Justiţie a trimis spre publicare Agenţiei naţionale de Presă "Rompres" următorul comunicat:

" 1. Toate Parchetele din ţară, inclusiv Parchetul de pe lîngă Curtea de Apel Bucureşti, sesizate cu plîngeri penale formulate de S.N.C.F.R. şi Regionalele de Căi Ferate, împotriva liderilor Sindicatului Mecanicilor de Locomotivă, efectuează cercetări numai sub aspectul infracţiunii prevăzute de art. 274, ali. 1 din Codul Penal - "neîndeplinirea cu ştiinţă a îndatoririlor de serviciu sau îndeplinirea lor defectuoasă", pentru care legea prevede o pedeapsă cuprinsă între 1 şi 5 ani închisoare.

2. Precizăm, din nou, că în toate aceste cazuri nu au fost emise mandate de arestare împotriva persoanelor cercetate".

Vînzînd autoturisme, case, terenuri, împrumutînd de la cunoscuţi,

Botoşănenii s-au molipsit de "boala" CARITAS

■ *CEC-ul se confruntă cu o spectaculoasă scădere a depunerilor* ■ *s-au creat curse speciale de autobuz spre Cluj* ■ *contra unei sume de 5000 lei de persoană, diverşi indivizi se angajează să facă un drum pînă la Cluj şi să depună sume la "Caritas"* ■

Botoşănenii, care datorită lipsei jocurilor de întrajutorare nu au dobîndit experienţa proastă în domeniu a ieşenilor, au descoperit recent Caritasul ca pe o sursă imediată şi inepuizabilă de cîştig fără efort. Motiv pentru care fenomenul Caritas face ravagii. Se "pun la bătaie" economiile, CEC-ul se confruntă cu o spectaculoasă cădere a depunerilor, se fac împrumuturi, se vînd autoturisme, case, terenuri, s-au creat curse speciale de autobuz pentru Cluj. A apărut chiar, o nouă îndeletnicire foarte rentabilă "depunătorul plătit" Acesta contra unei sume de 5000 lei de persoană se angajează să depună sume la Caritas, pentru cei care n-au timp sau starea sănătăţii nu le-o permite. Unul dintre aceşti "depunători", Ovidiu D. ne-a declarat: "Sînt la al cincilea drum la Cluj. Benzina mă costă în jur de 16.000, plus 4000 pe care-i dau ciubuc acolo şi în 2 ore am rezolvat. La un drum cîştig peste 150.000 lei" Se pare că marile cîştiguri la Caritas au fost deja obţinute de unii botoşăneni "sus puşi" care au jucat de la început. Un ziarist de la "Jurnalul de Botoşani" şi-a anunţat intenţia de a merge la Cluj pentru a culege informaţii despre aceste cîştiguri pe care le va da publicităţii, amintindu-se un şir de scandaluri. Furia depunerii la Caritas a lovit instituţii întregi unde pe bază de tabel au cotizat de la director pînă la portar. Faţă de acest fenomen fără precedent la Botoşani, economistul Dumitru Arpinte, director la Bankpost Botoşani ne-a declarat: "După părerea mea "Caritas" este un balon de săpun. Trist este faptul că mulţi dintre adversarii înverşunaţi ai acestuia după interviul realizat cu Ioan Stoica de către Mihai Tatulici, şi-au schimbat părerea"

Val GURALIUC

În Republica Moldova s-a amînat scumpirea pîinii şi a laptelui

În urma unor convorbiri neoficiale desfăşurate între primul ministru al Republicii Moldova, Andrei Sangheli şi liderii sindicatelor din republică s-a hotărît amînarea majorării preţurilor la pîine şi lapte. Sindicatele au cerut ca scumpirea, ce trebuia să fie aplicată începînd cu 20 august, să fie amînată pînă după achitarea restanţelor la plata salariilor ce însumează, la scară naţională, peste 4 miliarde de ruble şi să fie însoţită de acordarea unor compensări corespunzătoare la salarii. În caz contrar, sindicatele vor califica măsura scumpirii pîinii şi a laptelui drept începutul unui conflict de muncă.

Persoane cu funcţii de răspundere din cadrul Primăriei Suceava fac afaceri pe banii contribuabililor

■ *au fost eliberate facturi fără să existe comenzi în acest sens*

SC "REAL" SRL Suceava a executat două tronsoane de trotuar în municipiul Suceava. Pe 21.06.1993 viceprimarul Bogdan Bicsi respinge la plată facturile nr. 41 şi 42 eliberate de SC "REAL" SRL către Primăria Suceava pe motivul inexistenţei comenzii, a procesului verbal de licitare, a lucrării şi a întocmirii eronate a calculului cheltuielilor de execuţie. Pe 26 iunie 1993 sînt refăcute facturile şi sînt vizate cu accept de plată fără a se schimba cu nimic situaţia în privinţa neregulilor menţionate.

Viza cu acceptul de plată aparţine primarului Gheorghe Toma. Viza şefului Serviciului de amenajare a teritoriului apare cu o lună mai tîrziu, pe 21 iulie 1993. Refacerea facturilor care au fost respinse de viceprimar şi prezentarea spre vizare primarului fără a i se prezenta aspectele care vizează încălcările flagrante ale legii întrunesc elementele constitutive ale infracţiunii de fals intelectual.

Întocmirea procesului verbal de recepţie a lucrărilor fără a exista o comandă a Primăriei pentru executarea lor, fără ca lucrările să fie licitate sînt conforme cu "abuzul în serviciu contra intereselor obşteşti" şi concurenţa neloială. Deci infracţiuni pedepsite în actualul Cod Penal.

Pe 22 iulie 1993 Musteaţă Dan solicită Serviciului amenajarea teritoriului, emiterea comenzii pentru lucrările înscrise în facturile nr. 41 şi 42 de SC "REAL" SRL Mihăilă Dumitru şi Bălăuţă Victor semnează comanda retroactivă, lăsînd liber spaţiul pentru data emiterii, mai concret netrecînd nici o dată. Deci se reintră în legalitate printr-o ilegalitate. Pentru a nu lăsa loc de îndoieli Mihăilă Dumitru cere o declaraţie de la RADPPS din care să reiasă că în perioada respectivă Regia nu putea executa lucrările, fapt în neconcordanţă evidentă cu realitatea. Acestea fiind faptele, o anchetă a Parchetului de pe lîngă Judecătoria Suceava ar putea aduce mai multă lumină asupra modului în care sînt folosiţi banii publici.

Romulus NICOLAE

Mircea Snegur a cerut lui Boris Elţîn ca Rusia să nu se amestece în treburile interne ale Moldovei

■ *preşedintele de la Chişinău s-a referit la fărădelegile săvîrşite de autorităţile din Tiraspol, susţinute de forţele reacţionare din Rusia*

Preşedintele Moldovei Mircea Snegur a adresat o scrisoare Preşedintelui Federaţiei Ruse Boris Elţîn în care a abordat o serie de aspecte sensibile în relaţiile dintre cele două state, se arată într-un comunicat al Direcţiei mass-media a MAE. Optînd pentru raporturi interstatale civilizate, corecte şi echitabile, preşedintele Snegur s-a referit la problemele cauzate de acţiunile distructive ale forţelor reacţionare din Rusia, acţiuni orientate spre pereclitarea suveranităţii şi integrităţii teritoriale ale Republicii Moldova. În această ordine de idei Snegur a luat atitudine faţă de fărădelegile săvîrşite de autorităţile tiraspolene inclusiv în cazul deţinuţilor politici, fărădelegi care au provocat şi greva foamei anunţată de familiile patrioţilor întemniţaţi, menţionează sursa citată. Calificînd acţiunile forţelor vizate din Rusia drept un amestec în treburile interne ale unui stat suveran, Snegur a adresat omologului său îndemnul de a face tot posibilul pentru a fi sporit gradul de credibilitat între popoarele celor două ţări şi de a înlătura barierele artificiale din calea unor relaţii moderne şi descătuşate de prejudecăţi, se arată în comunicatul Direcţiei mass-media a MAE. **(BASA)**

Operaţii estetice la Spitalul Clinic Titan

Femeile care au între 300 şi 500 $ îşi pot mări sînii

■ *se fac, de asemenea, operaţii pentru corectarea mărimii urechilor, pentru îndreptarea nasului, pentru reducerea excesului ponderal* ■ *se pot scoate tatuajele şi aluniţele* ■

În secţia de Chirurgie Plastică a Spitalului Clinic Titan se efectuează şi operaţii estetice. Pentru regiunea feţei şi gîtului, de exemplu, se practică: liftinguri pentru eliminarea ridurilor, operaţii pentru corectarea formei şi a mărimii urechilor, precum şi orice fel de operaţii pentru nas. Se efectuează şi reducerea excesului ponderal, în special de pe abdomen şi coapse. De asemenea, se pot scoate tatuaje, cicatrici şi aluniţe. Pentru doamnele şi domnişoarele interesate, am aflat că se pot face şi măriri de sîni, dar numai dacă pacienta cumpără proteza de sîn, aceasta costînd însă între 300-500 dolari. **(Mediafax)**

Avalanşă de logodne în Bucureşti

Cu toate că numărul căsătoriilor scade, la biserica Sf. Spiridon din Capitală se oficiază cam şase-şapte logodne pe săptămînă. Părintele Dumitru, care slujeşte la această biserică de 46 de ani, ne-a mărturisit că nu a mai întîlnit aşa ceva. Înainte de 1990, rar venea cineva la biserică, şi mai ales nu ca să se logodească. Cei care iau calea logodnei sînt, de multe ori atît de tineri, încît preotul oficiază slujba cu zîmbetul pe buze. "Faptul e frumos, îţi dă speranţă cînd îi priveşti, dar ce ştiu ei, de la logodnă la căsătorie drumu-i lung şi sînt atît de tineri..." a încheiat, cu melancolie în glas, părintele Dumitru.

1 dolar - 820 lei

În urma licitaţiei valutare interbancare, cursul de schimb a fost stabilit la 820 lei pentru un dolar american. O marcă germană - 486,26 lei; o liră sterlină - 1228,72 lei.

Volumul tranzacţiilor a fost de 5.768,254 dolari.

În urma unei scrisori adresate "Monitorului", primim de la Primăria Iaşi

Cetăţeanul Vasile Apetre, din strada Silvestru, a fost amendat cu 10.000 lei

■ *el deţinea la adresa menţionată două cotete cu păsări şi porci, dejecţiile rezultate fiind un focar de infecţie şi poluare pentru locuitorii din zonă*

Referitor al articolul apărut în ziarul nr. 127 (583) sub titlul "Scrisoare deschisă către dl. Primar" prin care un grup de cetăţeni din str. Silvestru sesiza că dl. Apetre Vasile deţine animale, respectiv porci şi păsări, iar dejecţiile rezultate de la acestea prezintă un focar de infecţie şi poluare a mediului pentru locuitorii din zonă, vă comunicăm următoarele:

În ziua de 1.07.1993 s-a deplasat la faţa locului o comisie formată din specialişti ai Agenţiei de Protecţie a Mediului şi ai Primăriei municipiului Iaşi pentru verificarea celor sesizate şi aplicarea măsurilor ce se impun.

În urma controlului efectuat s-a constatat că cetăţeanul Apetre Vasile deţine două cotete din care unul cu 10 păsări şi altul cu doi porci. Cotetele sînt amplasate în curtea comună cu a cetăţeanului Antoci Marin şi datorită dejecţiilor lichide şi solide ce sînt aruncate pe sol şi în gropi neamenajate poluează zona. Motiv pentru care domnul Apetre Vasile a fost amendat conform legii nr. 10/1982 cu 10.000 lei dispunîndu-se desfiinţarea acestora prin procesul-verbal de contravenţie nr. 1996/1.07.1993.

Avînd în vedere că domnul Antoci Marin a insultat şi îngreunat activitatea comisiei de control aşa cum reiese şi din nota de constatare a comisiei, i s-a aplicat amendă de 15.000 lei conform Legii nr. 61/1991 art. 2, lit. u prin procesul verbal nr. 1997/1.07.93.

Director,
ing. Radu Onofrei

Compania de Turism NET organizează zilnic:

Transport cu autocarul pe ruta Iaşi - - Constanţa - - Mangalia şi retur

Plecare ora 4.30

Înscrieri zilnic la sediul agenţiei, Casa Modei et. 1, între orele 9.00 - 17.00.

Preţul unui loc este de 3.500 lei

NET

ORGANIZEAZĂ

sejururi de 10 zile pe litoral în staţiunile:

VENUS - Hotel Veronica - 22.810 lei
JUPITER - minihoteluri - 20.000 lei
- Hotel Meteor - 27.660 lei
CAP AURORA - Hotel Onix - 29.365 lei

Înscrieri şi informaţii suplimentare la sediul Agenţiei de Turism "NET" (Casa Modei - mezanin) zilnic între orele 9.00-17.00

Agenţia de Turism NET

Sperăm ca adevărul să iasă la iveală

Poliţia Economică a început anchetarea cazului Groza-Cîrdei

■ ***Concomitent cu ancheta poliţiei, conducerea SCT "Moldova" S.A. a dispus efectuarea inventarului la restaurantul Moldova***

Intervenită în cursul săptămînii trecute, sinuciderea bucătarului restaurantului "Moldova" - Vasile Groza - a antrenat măsuri de verificare şi inventar la această unitate de alimentaţie publică. Reamintim că, înainte de a se spînzura, Vasile Groza a lăsat familiei un bilet în care, explicîndu-şi gestul final, aducea acuzaţii grave unuia dintre cei doi şefi de unitate, Constantin Cîrdei: "Valuţa, las acest bilet şi să îi dai la Poliţie să facă verificarea bonurilor de marcă şi unde este adăugat "cotlet" bonurilor, banii i-a luat Cîrdei în perioada 15 iulie şi pînă cînd am lucrat (...) Să declari că mă punea să fur şi cînd nu dădeam nimic, spunea că sînt beat (...) Vezi să nu te lasi pînă nu este tras la răspundere. Chiar dacă are bani să mituiască organele de anchetă, ajungi cu el pînă la Curtea de Justiţie."

Luni, 23 august a.c., doi ofiţeri ai Biroului Economic din cadrul Poliţiei Municipiului Iaşi, lt. maj. Marcel Munteanu şi lt. maj. Petru Bargan au efectuat primele verificări în cazul Cîrdei-Groza. Verificările, care au vizat documentele contabile şi înregistrarea acestora, la secţia bucătărie, în perioada 15 iulie-17 august a.c., au fost făcute în prezenţa celui acuzat, Constantin Cîrdei. Procesul verbal, încheiat la sfîrşitul primei zile a cercetărilor, arată că au fost identificate, pentru perioada amintită, 4 note de predare semnate de Constantin Cîrdei, note în care produsul cotlet de porc "Litoral" apare înscris după închiderea respectivelor note. Dar, precizează procesul verbal, s-a constatat că înregistrarea celor patru note de predare în raportul de gestiune a fost făcută la valoarea lor reală, care este de 733.340 lei. "Urmează a fi făcute verificări în analitic privind desfacerea produsului..." - consemnează, spre final, raportul preliminar al celor doi ofiţeri de poliţie.

Concomitent cu ancheta Poliţiei Economice, conducerea SCT "Moldova" S.A. a dispus efectuarea unui inventar la restaurantul "Moldova". Comisia de inventariere, alcătuită din economişti angajaţi ai societăţii îşi va încheia verificările joi sau vineri. Dl. Ion Bulei, şeful Biroului comercial al societăţii, ne-a declarat că inventarierea ce urma să înceapă oricum la 1 septembrie, a fost devansată cu o săptămînă datorită evenimentelor intervenite. Pe măsură ce va fi posibil, vă vom ţine la curent cu rezultatele anchetei şi ale inventarului.

Valentin GHEORGHIŢĂ

P.S Următoarele amănunte nu pot fi trecute cu vederea: dl. Mihai Cîrdei, directorul Complexului Hotelier Moldova şi şef al unităţii de alimentaţie publică, frate al celui incriminat de biletul de adio lăsat de Vasile Groza, a revenit din concediul de odihnă exact în ziua demarării verificărilor, adică luni. Tot luni, 23 august, odată cu începerea cercetărilor, a plecat în concediu directorul general al SCT "Moldova" S.A., dl. Emil Kohl, deşi scriptic vorbind, concediul său începuse pe 9 august. Nu ne-am propus să ne lansăm în speculaţii ieftine, însă cunoscută fiind influenţa de care se bucură, la nivel local şi nu numai, cei care au condus şi conduc destinele turismului de stat ieşean, coincidenţele amintite ne dau de gîndit. Pe de altă parte, nu putem crede, cel puţin în momentul de faţă, că Vasile Groza a lansat înainte de a se sinucide, acuzaţii complet nefondate.

Revenim cu amănunte despre cazul studentei Carmen Belehuz care a fost arsă pe cap cu perhidrol concentrat de o coafeză de la frizeria "La Sax"

Patronul frizeriei "La Sax" încearcă să fugă de răspundere

Cu aproape 3 luni în urmă, cotidianul "Monitorul" relata cazul deosebit de tragic al studentei Carmen Belehuz, care a fost nenorocită pe viaţă datorită neglijenţei coafezei Adriana Dincu, salariată la frizeria "La Sax" din cartierul Nicolina I. Astfel, folosind o concentraţie prea mare de perhidrol, coafeza Adriana i-a provocat studentei arsuri grave, în urma cărora a fost internată la Spitalul C.F.R. iar apoi la Spitalul de Urgenţe. După mai multe săptămîni de spitalizare, timp în care medicii i-au făcut un transplant de piele pe cap, Carmen s-a întors acasă, hotărîtă să intenteze proces patronului de la frizeria "La Sax", Vasile Ciubotariu. Acesta însă, împreună cu soţia sa au ameninţat-o pe Carmen că "dacă nu este cuminte" va avea neplăceri, pentru că ei au pile la Poliţie.

Iată ce ne declară Carmen: "Soţia patronului vorbeşte foarte urît, de fiecare dată mă jigneşte şi încearcă să mă intimideze. Cînd au aflat că-i dau în judecată, au adoptat o altă tactică, nerecunoscînd că în ziua respectivă am fost la societatea pe care ei o conduc. Ieri însă, au fost nevoiţi să recunoască acest lucru, cînd au dat declaraţii la Poliţie. Cu toate acestea încearcă să se dezvinovăţească, spunîndumi că eu sînt vinovată pentru că mi-am tratat părul cu soluţii proaste, ceea ce nu este adevărat.

Voi cere prin intermediul justiţiei daune morale şi materiale. Sper să mi se facă dreptate."

Sorin SIMON

Amărăciunea vieţii de student

S-au majorat taxele de cazare în cămin

Pentru anul universitar 1993-1994, tarifele de cazare în cămine, pentru studenţii români, sînt următoarele:

a) Cameră cu grupuri sanitare comune pe palier:
- cu 2 locuri - 3600 lei/lună/loc.
- cu 3 locuri - 3000 lei/lună/loc.
- cu 4 locuri - 2400 lei/lună/loc.
- cu 5 locuri - 2000 lei/lună/loc.

b) Cameră cu grup sanitar propriu (fără alte facilităţi):
- cu 2 locuri - 4000 lei/lună/loc.
- cu 3 locuri - 3500 lei/lună/loc.

c) Cameră cu grup sanitar comun la două camere sau modul de două camere cu două grupuri sanitare:
- cu 3 locuri - 3500 lei/lună/loc.
- cu 4 locuri - 3100 lei/lună/loc.
- cu 5 locuri - 2800 lei/lună/loc.

d) Cameră cu grup sanitar propriu şi alte facilităţi (garsonieră cu bucătărie, balcon, etc.):
- cu 2 locuri - 5000 lei/lună/loc.
- cu 3 locuri - 4500 lei/lună/loc.
- cu 4 locuri - 4000 lei/lună/loc.

Comparativ cu anul trecut condiţiile de acordare a burselor sînt mult mai restrictive, în primul rînd datorită condiţionării acordării acestora de venitul brut pe membru de familie, pentru studenţii cu medii peste 7,50 (respectiv 8,00).

Dan FODOR

O tentativă de a stopa hoţia

Amendă de 1 milion de lei la un important service auto din Iaşi

În urma controlului efectuat ieri, la unitatea Service auto din Strada Aurel Vlaicu numărul 6 şi a neregulilor semnalate la această unitate, Oficiul pentru protecţia consumatorilor Iaşi a amendat SC Nelsit SRL cu 1 milion de lei (cu posibilitatea de a plăti 50.000 lei amendă în decursul a 48 de ore de la întocmirea procesului de constatare contravenţională).

Costel Ibănescu şi Dragoş Căileanu, inspectori la Oficiul pentru protecţia consumatorilor din judeţul Iaşi, au constatat lipsa unui registru comun de înregistrare a deschiderii comenzilor pentru repararea maşinilor intrate în unitatea mai sus menţionată.

Acest fapt dă posibilitatea conducerii service-ului în cauză să nu înregistreze toate comenzile de reparaţii avute într-o anumită lună şi să se sustragă în acest fel de la plata unor impozite către organele financiare de stat.

Unitatea nu a întocmit lista operaţiunilor de efectuat şi fişa antecalcul care să cuprindă timpul de realizare a reparaţiilor şi tariful fiecărei operaţii.

Clientul în cauză poate avea neplăcuta surpriză să plătească un cost al reparaţiei cu cîteva zeci de mii de lei mai ridicat decît cel stabilit iniţial.

Sandu TACU

Încă un oraş cere să se înfrăţească cu Iaşul

O delegaţie a oraşului Viniţa, din Ucraina, va sosi astăzi la Iaşi pentru a discuta cu oficialităţile ieşene a propunerea de înfrăţire între Viniţa şi Iaşi. Vor fi discutate aspecte ale colaborării în domeniile economic, comercial, social şi al colaborării între universităţi. În jurul orei 15,00, delegaţia ucraineană va fi primită în Sala Mare a Primăriei ieşene, unde au fost invitaţi rectorul Universităţii Tehnice, Vitalie Belousov şi rectorul Universităţii de Medicină şi Farmacie, Carol Stanciu, precum şi directori ai unor mari societăţi comerciale din Iaşi. Ieri s-au împlinit doi ani de cînd Ucraina este stat suveran şi independent.

Cristian MEDELEANU

Viaţa cu 60% din salar

Salariaţii de la Tomiris nu vor lucra 10 zile în luna august

Într-un interviu acordat cotidianului nostru, Miluţă Fifirig, liderul sindicatului de la SC Tomiris SA, ne-a declarat că, datorită lipsei fondurilor pentru aprovizionare şi desfacere, conducerea societăţii a hotărît că în timpul lunii august, toţi salariaţii unităţii, prin rotaţie, să fie trimişi acasă pe o perioadă de 10 zile, urmînd să primească 60% din salariul negociat. Liderul sindicatului a precizat că, după eliminarea subvenţiilor la 1 mai şi introducerea TVA la 1 august, situaţia societăţii a devenit deosebit de critică, întrucît s-a înregistrat o diminuare serioasă în domeniul desfacerii de produse pentru piaţa internă. De asemenea, au început să apară dificultăţi şi la sectorul de aprovizionare cu materie primă. Datorită acestor factori, în acest moment, peste 20% din salariaţii societăţii nu lucrează, a mai adăugat liderul sindicatului de la Tomiris.

Sorin SIMON

Medicii ieşeni sînt pe cale să îndrepte un caz de malformaţie deosebit de rar

■ ***în felul acesta ei vor reda fericirea unei familii***

Medicii chirurgi de la Spitalul de copii "Sf. Maria" ţin sub observaţie, de mai mult timp, un caz de malformaţie congenitală deosebit de rar.

Încă de la naşterea fiului lor I.T., acum în vîrstă de 9 ani, din Bacău, părinţii acestuia au fost puşi în faţa unei adevărate drame. Băieţelul lor se născuse cu o malformaţie deosebit de gravă, care consta în lipsa anusului şi a rectului. Din această cauză copilul era în imposibilitatea de a putea elimina conţinutul intestinului gros. Lupta cu integrarea sa unei vieţi normale a început încă de la o zi de la naştere. Pe perioada celor 9 ani copilul a fost supus unor multiple intervenţii chirurgicale. Cea mai importantă, deosebit de rară de altfel, a fost cea efectuată de către doctorul Gabi Ionescu care a reconstituit anusul şi rectul copilului. Cu toate acestea, deşi copilul şi-a recăpătat funcţiile vitale, el nu a putut frecventa cursurile şcolii, deoarece băiatul nu se putea controla şi făcea pe el. În momentul de faţă, drama acestui copil este pe cale să se sfîrşească. Chirurgii de la Spitalul de copii intenţionează să facă un transplant de muşchi de la picior la anus care să transforme un copil total dependent de ajutorul familiei într-un copil normal care să se poată juca cu alţi copii şi să poată merge la şcoală. Această serie de intervenţii chirurgicale, deosebit de rare comparativ cu cazuistica medicală curentă, demonstrează că medicina românească nu duce lipsă de specialişti de excepţie, chiar şi în condiţiile unui buget alocat sănătăţii la limita decenţei.

Mihaela CĂNĂNĂU

Agenţii economici din Iaşi riscă să fie amendaţi cu peste 100.000 lei

Cea mai mare parte din agenţii economici plătitori de taxă pe valoare adăugată sînt pasibili să fie amendaţi cu sume cuprinse între 100.000 şi 150.000 lei. Aceste amenzi sînt prevăzute în Ordonanţa nr. 3/1992 privind aplicarea taxei pe valoare adăugată, aprobată prin Legea 130/1993, pentru situaţia în care nu sînt depuse în termen deconturile privind suma impozabilă. Reamintim că termenul pentru depunerea deconturilor expiră astăzi, 25 august. Cu toate acestea, nici 20 % din totalul agenţilor economici nu au depus deconturile la serviciile teritoriale specializate din subordinea Ministerului de Finanţe.

Astfel, la serviciul TVA de la Direcţia Generală a Finanţelor Publice au depus deconturi 70 din cele 370 de unităţi arondate.

Costel STROESCU

Cum au lucrat ţăranii anul acesta

Culturile au fost întreţinute mai bine ca în dictatură

În judeţul Iaşi s-a obţinut o producţie de 161.400 tone de grîu, anul acesta fiind cel mai bun, din acest punct de vedere, din ultimii cinci ani. Din această cantitate, pentru asigurarea materiei prime pentru industria de panificaţie pînă la următoarea recoltă sînt necesare 70.000 tone de grîu, din care au mai rămas de achiziţionat de la producătorii agricoli aproximativ 10.000 tone. În legătură cu producţia agricolă de anul acesta dl. Neculai Olariu, director adjunct al Direcţiei Agricole ne-a declarat: "La obţinerea unei recolte atît de bune la grîu au contribuit şi producătorii agricoli care au întreţinut mult mai bine culturile anul acesta, chiar mai bine decît erau întreţinute înainte de anul 1989. Şi nu e vorba numai de grîu ci de toate culturile. În aceste condiţii se prevăd recolte bune la porumb, cartofi, fructe, struguri. La unele din aceste produse vor exista excedente care urmează să fie exportate".

C. STROESCU

ORAŞUL PE O COLOANĂ

■ *Ministrul Sănătăţii la Iaşi*

Ministrul Sănătăţii, Iulian Mincu, însoţit de doi directori din minister, va sosi la Iaşi, în cursul zilei de astăzi. Ministrul Sănătăţii va avea, astăzi, o întîlnire cu cadre medicale din judeţul nostru şi va analiza activitatea Direcţiei Sanitare Iaşi. Delegaţia ministerială va analiza lucrările începute la Clinica de dializă a Spitalului "I.C. Parhon" şi la Spitalul de Recuperare, precum şi posibilităţile de începere, anul viitor, a operaţiunii de reparaţie capitală la Spitalul Universitar "Sfîntul Spiridon" din Iaşi. În continuare, ministrul Iulian Mincu se va deplasa în judeţul Suceava. **(C. MEDELEANU)**

■ *Evacuarea comercianţilor din faţa Halei Centrale*

Conform declaraţiei directorului SC COMPIAŢA, Eusehnie Feodorov, în cursul zilei de mîine, se va proceda la evacuarea comercianţilor ambulanţi şi a agenţilor economici care comercializează diverse mărfuri, fără avizul Primăriei, pe platoul din faţa Halei Centrale.

Această măsură, despre care s-au publicat mai multe materiale în presa ieşeană, survenire ca urmare a nenumăratelor sesizări ale locatarilor din zonă cu privire la zgomotul, dezordinea şi mizeria provocate de aglomerarea de tonete şi vînzători ambulanţi care îşi desfăşoară activitatea pe acest platou.

Dl. Eusehnie Feodorov ne-a informat că agenţii economici care posedă aviz de amplasare şi funcţionare în acest perimetru vor fi orientaţi spre noul bazar din zona Pasaj Nicolina, pe platoul din faţa Halei Centrale, urmînd a se înfiinţa o piaţă agroalimentară organizată. Se intenţionează că acest sector să devină în primul rînd o zonă civilizată şi estetică, preconizîndu-se în acest scop crearea unei expoziţii florale a mai adăugat dl. Eusehnie Feodorov. **(M. BREZEANU)**

■ *Conducerea de la CONSART cere ajutor Consiliului Judeţean*

În şedinţa din 23 august, Consiliul de Administraţie al S.C. "CONSART" S.A. a cerut ca la analizarea activităţilor economico-financiare desfăşurate de societate să participe şi reprezentanţi ai Consiliului Judeţean din Iaşi. La şedinţa de ieri a delegaţiei permanente a Consiliului Judeţean a fost discutată această problemă. Preşedintele Consiliului Judeţean, Ion Amihăiesei, a subliniat că nu este de competenţa Consiliului Judeţean să participe la analiza activităţii S.C."CONSART" S.A. **(Cristian MEDELEANU)**

■ *Iniţiative la Camera de Comerţ şi Industrie Iaşi*

Camera de Comerţ şi Industrie (CCI) din Iaşi a propus Consiliului Judeţean înfiinţarea unui Consiliu Consultativ pentru Dezvoltare şi Strategie a judeţului Iaşi. Acest Consiliu Consultativ ar trebui să fie format din reprezentanţi ai CCI, Federaţia Patronilor, Uniunea Generală a Investitorilor din România şi Centre de cercetări economice, sociale şi culturale. Sarcina principală a acestui organism consultativ ar fi identificarea necesităţilor economice, sociale şi culturale la nivelul judeţului, mediatizarea lor şi supunerea spre aprobarea diverselor organe de decizie. Principalele obiective în cadrul strategiei de dezvoltare economică, socială şi culturală ar fi: realizarea Zonei Libere Iaşi, internaţionalizarea aeroportului, modernizarea şi dezvoltarea suprastructurii de drumuri, poduri şi reţele de comunicaţie, precum şi dezvoltarea sistemului financiar-bancar prin atragerea de filiale ale unor bănci renumite. **(C. MEDELEANU)**

■ *Prefectul se întoarce azi din China*

Astăzi va sosi la Iaşi delegaţia ieşeană care a efectuat o vizită de opt zile în China. Scopul vizitei a fost de a stabili relaţii colaborare cu provincia chineză JiLin, aflată în nord - estul Chinei. Prefectul Dan Gâlea care a condus delegaţia intenţionează să înfrăţească judeţul Iaşi cu provincia JiLin.

Realitatea din Bosnia contrazice speranțele de pace

Un convoi umanitar ONU ce se îndrepta spre Mostar a fost din nou atacat de forțele croate

■ în oraș, 55.000 de musulmani trăiesc fără hrană, apă și electricitate, fără a putea părăsi zona

Planul de rezolvare a conflictului din Bosnia-Herțegovina, propus la Geneva de mediatorii internaționali Vance Owen și Thorvald Stoltenberg, prevede împărțirea teritoriului fostei republici iugoslave între cele trei părți, după cum urmează: pentru sîrbii bosniaci - 54%, pentru musulmani - 30%, pentru croați - 16%. La prima vedere, rezolvarea crizei pare aproape, dar numai la prima vedere. Consiliul de Securitate al Națiunilor Unite nu și-a dat încă acordul pentru această împărțire, urmînd să se pronunțe asupra planului marți sau miercuri. Diplomații europeni se tem de o respingere din partea Consiliul de Securitate, de aceea și-au intensificat eforturile, pentru a nu fi confruntați cu o resuscitare a conflictului bosniac. Statele Unite se mențin în expectatică, făcînd apel la "realism" și "suplețe" din partea celor trei părți beligerante. Poziția ambiguă a administrației americane i-a determinat pînă acum pe trei dintre experții Departamentului de Stat în problemele Balcanilor să-și dea demisia în mai puțin de o lună. Într-o scrisoare adresată secretarului de stat Warren Christopher, ultimul demisionar, Stephen Walker afirmă "Noi (SUA) ne-am pronunțat în mod public în favoarea menținerii integrității teritoriale și a suveranității Bosniei-Herțegovina, iar acum aprobăm tacit dezmembrarea ei după linii etnice", "un genocid are loc din nou în Europa, iar noi (...) stăm și ne uităm". Pe de altă parte, în Bosnia situația este tensionată, deși convorbirile de pace urmează să se "reia la 30 august, la Geneva. Adjunctul comandantului armatei musulmane, Stjepan Siber, a avertizat că guvernul bosniac va boicota convorbirile de pace dacă Națiunile Unite nu asigură livrarea de ajutoare către musulmanii asediați la Tesanj și Maglaj. În prezent, principalul efort umanitar al ONU se îndreaptă spre Mostar, unde 55.000 de musulmani sînt încercuiți de forțele croate. Acestea au consimțit, marți, să permită unui convoi cu 130 de tone ajutoare să pătrundă în sectorul musulman al orașului. Președintele bosniac Alija Izetbegovici a declarat că nu va putea recomanda deputaților bosniaci să voteze planul de pace de la Geneva, deoarece nici el nu este mulțumit de prevederile acestuia. La rîndul său, liderul sîrb Radovan Karadzici a afirmat că, dacă musulmanii nu sînt de acord cu decupajul teritorial propus la Geneva, forțele sale nu se vor mai mulțumi cu 54% din teritoriu, păstrînd cele 70 de procente pe care le dețin. O altă fundătură pentru speranțele de soluționare a crizei. Iată că, după ce mediatorii internaționali au făcut eforturi îndelungate de a-i aduna pe reprezentanții celor trei părți la masa negocierilor, realitatea crudă a unei țări devastate de 16 luni de război civil poate spulbera orice undă de optimism într-o singură zi. Dacă vineri, parlamentul bosniac de la Pale nu va aproba planul de la Geneva, războiul ar putea izbucni din nou. **(Cezar Ioan)**

Soldați croați pregătindu-se de un nou asediu asupra orașului Mostar

Liderul sîrbilor bosniaci îi amenință pe musulmani că "vor pierde totul"

Liderul sîrbilor din Bosnia, Radovan Karadzici, i-a avertizat pe musulmanii bosniaci că, în cazul în care vor respinge proiectul Conferinței de la Geneva de rezolvare a conflictului din Bosnia-Herțegovina, vor risca să "piardă totul", respectiv teritoriile controlate în prezent, informează AFP. În acest caz, a declarat Karadzici, "sîrbii vor păstra nu doar cele 54 de procente din teritoriul fostei Bosnii-Herțegovina, amintite în acest proiect, ci și toate teritoriile pe care le controlează în prezent", adică un total de 70% din suprafața Bosniei.

Ultima oră:

Orașul Mostar continuă să fie încercuit de forțele croate, care au atacat ieri după-amiază un convoi umanitar ONU.

O nouă demisie a unui specialist american în probleme est-europene

"În Europa are loc un nou genocid, iar SUA și aliații săi stau și privesc"

■ *Stephen Walker s-a retras din Departamentul de Stat al SUA afirmînd că țara sa favorizează în mod tacit pe sîrbii din Bosnia*

Un specialist în problemele europene ale Departamentului de Stat al SUA a demisionat luni, afirmînd că Statele Unite favorizează în mod tacit genocidul din fosta Iugoslavie. Demisia lui Stephen Walker este cea de-a treia de acest fel în această lună și cea de-a patra în anul 1993, informează REUTER. El precizează, în scrisoarea de demisie, "că nu mai poate continua să promoveze politica americană care este prost dirijată, ezitantă și periculoasă". În Europa are loc un nou genocid iar comunitatea internațională "stă și privește" mai adaugă Walker. El a îndemnat Washingtonul și aliații săi să adopte măsuri în vederea păstrării granițelor inițiale ale Bosniei - și nu a celor bazate pe criterii etnice -, să garanteze respectarea drepturilor omului în regiune și să-i pedepsească pe criminalii de război. Walker a precizat: "Statele Unite au o largă gamă de opțiuni la dispoziție, chiar în această oră tîrzie ridicarea embargoului militar impus Bosniei, folosirea forței și un număr important de opțiuni diplomatice care încă nu au fost explorate în totalitate". Specialistul american demisionar consideră că actualele negocieri de pace de la Geneva echivalează cu a îndrepta o armă asupra capului Bosniei și a-i cere apoi: "Semnează - sau.."

Surprize pentru insularii amatori de presă

Ziarele britanice de scandal încep să-și reducă prețurile

■ "Sun" a vîndut cu 1.100.000 de exemplare mai mult față de principalul concurent "Daily Mirror" ■ și sobra publicație "Times" a scăzut prețul de vînzare de la 45 la 30 de pence ■

Popularul cotidian britanic "Sun", care aparține grupului de presă al magnatului Rupert Murdoch, va continua să fie vîndut la prețul de 20 de pence pînă la începutul anului viitor, au informat luni reprezentanții publicației, citați de FRANCE PRESSE. La mijlocul lunii iulie jurnalul a anunțat o reducere a prețului de vînzare de la 25 la 20 de pence, pe perioada verii. În numărul de luni al cotidianului s-a anunțat deja o creștere cu 300.000 de exemplare a vînzărilor. Conducerea jurnalului afirmă că vînzările au atins 3.750.000 de exemplare pe zi, cu 1.100.000 de exemplare mai mult față de principalul concurent, "Daily Mirror". Acest "război al prețurilor" izbucnit între publicațiile "populare" este așteptat să se producă și în sînul presei de "calitate". Astfel, "Times" a decis la începutul lunii august să scadă prețul de vînzare de la 45 la 30 de pence, dar numai în regiunea Kent. Pe de altă parte, "Daily Telegraph" a lansat săptămîna trecută o campanie publicitară adresată cititorilor londonezi, care va dura pînă la 1 septembrie.

Companiile Toshiba și Mitsui sînt anchetate de guvernul nipon

■ motivul: au încălcat în 1986 legea care interzice exportul de înaltă tehnologie către țările comuniste

Companiile Toshiba și Mitsui se află în prezent sub o anchetă a ministerului nipon al Industriei și Comerțului Internațional, informează Reuter. Ancheta urmează să stabilească dacă cele două corporații au încălcat legea care interzice exportul de înaltă tehnologie către țările comuniste. Investigația se datorează unui articol apărut, luni, în cotidianul "Sankei Shimbun" în care se afirmă că Toshiba și Mitsui au convenit, în iunie 1986, să construiască o fabrică de circuite de memorie pentru computere în Germania răsăriteană, încălcînd astfel restricțiile COCOM (Comitetul de Coordonare și Control al Exporturilor Multilaterale). Autoritățile de la Tokyo au mai investigat această acuzație în 1988, dar nu au constatat nici o neregulă. După cum a declarat ministrul Comerțului internațional și al Industriei, Hiroshi Kumagai, acum au apărut mai multe informații care permit o anchetă aprofundată. Cele două companii nipone au abandonat construcția fabricii, după cum se arată în cotidianul amintit, în 1987, după ce împotriva filialei Toshiba din SUA a fost înaintată o plîngere privind unele livrări de echipamente pentru submarine nucleare în URSS.

Întîlnire secretă între șeful diplomației israeliene și un înalt responsabil OEP

■ *opoziția din Israel a protestat față de întîlnire menționînd că OEP-ul începe să se dezintegreze și nu poate fi un partener convenabil ■ Shimon Peres a evocat posibilitatea aplicării unui regim de autonomie în teritoriile ocupate ■*

Ministrul israelian de Externe, Shimon Peres, s-a întîlnit, în secret, săptămîna trecută, la Stockholm cu unul din principalii conducători ai Organizației pentru Eliberarea Palestinei, a cărui identitate nu a fost divulgată, informează AFP. Inițiativa acestei întîlniri a fost luată cu acordul premierului Yitzhak Rabin, în timpul vizitei oficiale a lui Peres în Suedia. Peres a evocat cu acest prilej posibilitatea aplicării unui regim de autonomie în teritoriile ocupate, începînd cu fîșia Gaza și orașul Ierihon din Cisiordania ocupată. "Este vorba despre un proiect care constă în crearea a două unități teritoriale, pentru a experimenta un regim de autotonomie înainte chiar de semnarea unui acord general asupra acestui regim în teritorii", a precizat Peres. Deși contactele cu OEP sînt permise de lege, premierul Rabin a declarat oficial că nu va purta negocieri fără acordul său și, deci, fără a-i reprezenta pozițiile. Față de aceste "întîlniri secrete", opoziția israeliană a reacționat, solicitînd marți o reuniune de urgență a parlamentului, în care Rabin și Peres să dea explicații. "A acorda legitimitate OEP, în momentul în care această organizație se dezintegrează, relevă orbire politică", a declarat un deputat, membru al opoziției. Șeful diplomației israeliene este așteptat marți seara să se întoarcă în Israel, după turneul efectuat în nordul Europei.

Să fi devenit Yasser Arafat mai conciliant cu israelienii?

LUMEA SPRE CARE NE ÎNDREPTĂM

40 de albanezi au fost găsiți la bordul unei nave care intra în Italia

Poliția de frontieră italiană a descoperit 40 albanezi ascunși la bordul unei nave care, plecată din Vlora (în sudul Albaniei), se pregătea să intre în portul italian Brindisi (în sudul Italiei) - au anunțat autoritățile portuare, citate de AFP. Albanezii, care încercau să intre ilegal în Italia erau ascunși chiar și în calele frigorifice ale navei.

Potrivit agenției citate, ei urmează să fie retrimiși imediat în țară.

Patru militari ONU din Iugoslavia au murit de SIDA

Patru militari din trupele ONU, staționate în Croația, au murit de SIDA într-unul din spitalele orașului Uagreb, a anunțat ziarul croat "Slobodna Dalmația" citat de Itar-Tass. Surse spitalicești afirmă că cei patru militari sînt doi kenyeni, un nigerian și un argentinian și că ei nu ar fi singurii afectați de această maladie. Oricum, se afirmă că militarii forțelor ONU, trimiși în Iugoslavia, nu au fost supuși, la plecare, testului SIDA.

Iar în prezent, pe teritoriul fostei Iugoslavii se află peste 25.000 de "căști albastre" provenind din 20 de țări ale lumii.

Turneul cuplului imperial japonez în Europa va costa 1,93 milioane de dolari

Turneul european al împăratului Akihito și al soției sale, împărăteasa Michiko, va costa 197 de milioane de yeni (1,93 milioane dolari), dintre care 80 milioane vor fi destinați cadourilor și altor "cheltuieli sociale", au anunțat, marți, surse ale guvernului japonez, citate de AFP. Din totalul cheltuielilor, 175 milioane de yeni vor fi plătiți de guvern din bugetul pe anul 1993, restul sumei urmînd să fie achitată de casa imperială.

Doi diplomați irakieni au cerut azil politic în Marea Britanie

Doi diplomați irakieni și-au părăsit funcțiile, solicitînd azil politic în Marea Britanie, au anunțat marți la Londra surse ale opoziției irakiene din exil, citate de FRANCE PRESSE. Aceleași surse, au mai indicat că cei doi ambasadori, a căror identitate nu a fost făcută publică, vor organiza o conferință de presă în care își vor motiva gestul. Purtătorul de cuvînt al ministerului de interne britanic a anunțat că ambii diplomați au primit drept de reședință în Marea Britanie, dar aceasta nu înseamnă că au obținut azil politic. Surse ale Congresului Național Irakian, cu sediul la Londra, au calificat gestul celor doi ambasadori drept "un eveniment capabil să redinamizeze Congresul" după o perioadă de dezacorduri interne.

În China, numărul întreprinderilor nerentabile va scădea cu 5%

■ unele firme ezită să pornească pe calea reformelor

Guvernul chinez urmărește o reducere cu 20 la sută a pierderilor înregistrate anul acesta de întreprinderile de stat, informează France Presse. Conform unui plan al ministrului de Finanțe de la Beijing, numărul acestor întreprinderi urmează să scadă cu 5, la sută pînă la sfîrșitul anului. În 1992, numărul întreprinderilor deficitare a scăzut față de '91 doar cu 4,2 la sută, iar totalul pierderilor s-a diminuat cu 3,6 la sută, cifrîndu-se la 25,9 miliarde yuani (45 miliarde dolari). Cele mai multe firme cu probleme ezită să pornească pe calea reformelor, deoarece o astfel de acțiune ar avea consecințe dramatice din punct de vedere social. Planul ministrului de finanțe Li Yanling se baza pe liberalizarea prețurilor la petrol și cărbune, reformarea activității interne a întreprinderilor și a sistemului fiscal.

SUA "regretă" suspendarea retragerii trupelor ruse din Lituania

Statele Unite regretă decizia guvernului rus de a suspenda retragerea trupelor sale staționate în Lituania și vor face presiuni asupra autorităților de la Moscova de a-și respecta angajamentele, informează AFP, citînd un comunicat al Departamentului de Stat american, difuzat luni la Washington. Făcînd apel la guvernele celor două foste republici sovietice pentru reluarea cît mai rapidă a conflictului, comunicatul reamintește că "Statele Unite au susținut întotdeauna retragerea necondiționată și completă a trupelor ruse din cele trei țări baltice" și insistă ca Rusia să-și respecte angajamentul de a finaliza retragerea trupelor pînă la 31 august, după cum este prevăzut în acordul semnat în septembrie trecut între Rusia și Lituania.

Washingtonul va trimite noi trupe în Somalia

Administrația Clinton a renunțat la ideea de a retrage forțele americane din Somalia și va trimite noi trupe în această țară, a anunțat luni postul de televiziune CBS. Citînd surse oficiale, CBS afirmă că va fi trimis un număr suplimentar de 300-400 militari care se vor alătura celor 1200 deja prezenți în Somalia. Recenta decizie a SUA a fost determinată de incidentul desfășurat duminică, cînd șase soldați americani au fost uciși de o bombă detonată lîngă camionul în care se aflau aceștia. Pentagonul nu a făcut nici un comentariu cu privire la anunțul difuzat de rețeaua CBS, informează REUTER.

CAFEAUA DE DIMINEAȚĂ

Prietenul Ceahlăului și al schiturilor din munți: George Lesnea

Aurel LEON

În întîmpinarea tabletei viitoare în care va fi vorba despre bisericuța de lemn a Mitropolitului de pe Ceahlău, să ne amintim de cel mai fidel prieten al Ceahlăului și al schiturilor din munți: poetul George Lesnea. Reproduc dintr-un articol al lui Ionel Teodoreanu:

"Mi-am petrecut vara trecută la Cheile Bicazului, înconjurat de ai mei, în cordiala atmosferă a pensiunii Wagner. Într-o bună zi, la ora prînzului, pe cînd toți oaspeții pensiunii eram așezați la mesele noastre în sufrageria comună, a apărut subit Lesnea.

Sfrijit, neras, c-un sac în spate, tăbăcit de vînturi, ars de soare, cu toate glodurile Carpatului pe bocanci, cu ochii strălucitori ca rîsul, și dinții de lup flămînd. Venise singur de la Durău, peste Ceahlău, urcîndu-l și coborîndu-l, fără tovarăș, fără călăuză, fără busolă, fără armă, lătrat de cîinii stînelor, bătut de vîntul culmilor, întîlnit de păsările cerului. Viteaz și nebunesc drum, dar cît de tineresc! "Rîde pîn'la lacrimi clopoțelul".

Și eu eram în creier de munte, mai bine de o lună. Scriam din zori și pînă-n asfințit, afară, într-un fel de foișor, văzînd de jur în jur, numai stîncă, brad și vultur, auzind necontenit în adînc spuma și tunetul Bicazului.

Totuși, Lesnea era și mai în munte decît mine și decît noi toți de-acolo, turiști ai sufletului și-ai pămîntului. Venea de-afară din adîncul acestui afară, cu vești și secrete intransmisibile. Poate că undeva pe culmi, întîlnise glasurile Mioriții.

A trecut o zi de neastîmpăr, o noapte de odihnă, o altă zi de umblet, ș-a venit apoi o noapte rară prin acele locuri; noapte fără picur, fără nour, fără abur, numai întuneric, cer și stele. Ne adunasem cu toții după masă, pe două balcoane învecinate. Printre noi, bun și voios camarad, era și scriitorul Mihail Sebastian.

Creștea în juru-ne frigul acela pur și grav pe care șesurile nu-l cunosc decît toamna, cînd se scutură amara frunză a nucului, și tremură mărunță frunzulița stelelor. Suflările abureau. Toți eram cu paltoanele. Tăceam. Pămîntul, departe sub nori, în vale, era un iad compact străpuns de tunetul apei. Eram opriți ca pe-o punte, între pămînt și cer.

Atunci și deodată ne-a spus Lesnea poeme de Esenin. Avea mătasă și fluier în glas, iar alteori șuier de bici și o scrîșnire, și cîte o dată ca un scîncet de cocoare.

Sălbatica frumusețe a acestor poeme de-acolo era; și Lesnea, poetul ei român.

Apoi, într-un tîrziu, după ce glasul ostenit de vers fierbinte, ars de aer rece, căpătase acea stingere brumată care-i dă și-o înăsprire, dar și-o îndulcire, ne-a spus scăzut, aproape în șoaptă, Vulpea. Suna atît de afund românește versul acela al morții unei vietăți sălbatice, în care cuvintele sînt simple, solemne și spre veacuri, ca munții în asfințit, - încît noi toți de-acolo am simțit că Lesnea a adus din Rusia un fel de pui de Mioriță.

Dar ne e frig. Ș-apoi e o tristețe sfîșietoare în tot ce-i prea frumos.

- Ajunge, a hotărît un glas. Haidem la culcare.

- Vă las cu bine, ne-a spus Lesnea. Eu mă-ntorc la Durău.

Ne-am privit unii pe alții, ridicînd din umeri.

- Ești nebun? Du-te și te culcă.

Într-adevăr, nebunie era să plece în toi de noapte fără lună pe drumuri nesigure - de curînd apăruseră și niște tîlhari pe acolo - pe deasupra, calea prin Chei fiind aproape impracticabilă chiar și-n timpul zilei, din cauza dinamitei care răsturna mereu stîncile, pregătind drumul stereotip al automobilelor.

Și totuși, îndărătnic, trecînd peste înțelepciunea noastră, Lesnea a plecat pe Ceahlău".

Aflat la Iași în iunie 1932, Panait Istrati a scris un articol în ziarul "Lumea" din care reproducem:

"Lesnea e un poet care n-are nevoie să fie explicat. Simplu. Sincer. Fără literatură. Și, mai ales, spune ceva cînd scrie, ceea ce e foarte greu într-un poem frumos.

E ușor a scrie versuri cînd nimic nu ai a spune.

Nu sînt critic literar, dar nici un analfabet nu sînt. Și afirm aici cu toată dragostea mea de artă: i-aș da lui George Lesnea premiul național de poezie numai pentru cele opt versuri care compun impecabila, minunata lui "Vecerne" din volumul "Veac tînăr". Nu am poemul sub ochi. Dar se poate povesti ca un frumos basm. Închipuiți-vă "un frate cu rasa descheiată" care trage clopotele "ca de căpăstru".

Iar dangătele grele s-aruncă pe ferestre

Și pier căzînd în zare și iar se nasc și pier.

"Fratele" acesta naiv și cucernic (n-o spune Lesnea, adaug eu, din prostie), ține

...strîns de bot

Clopotnița, o fiară de larmă-nspăimîntată,

Să n-o pornească razna cu clopote cu tot.

Iată încă un poet fără palavre! Și e al dumneavoastră, al ieșenilor. Și mi se pare c-o duce cam greu cu viața, acea viață pe care el nu știe s-o îngenunche.

Mult aș ruga aci, pe cei care mă stimează, să facă așa ca George Lesnea să nu regrete într-o zi că frumoasa lui limbă românească, marele lui talent, nu-i aduc decît un trai plin de umilinți.

Iar eu, care nu-i pot fi prieten, îl asigur că am să-i fiu frate bun".

*

Rugămintea noastră către I.P.S.S. Daniel, ctitor al așezării de pe Toaca: în pomelnicul permanent al mănăstirii Ceahlăului să fie trecut și numele robului lui Dumnezeu,Gheorghe. ■

Astăzi la "Telecinemateca"

"Drumul spre lumină", în regia lui George Cukor

■ în rolul principal: Katharine Hepburn

George Cuko - George Dewey Cukor - născut la 7 iulie 1899, fiu al unui procuror districtual, participînd din copilărie la spectacole școlare, prezentate pe Broadway, inițial ajutor de regizor și regizor de teatru la Chicago, Rochester și pe Broadway, debutează în cinematografie în 1929 ca dialoghist, iar în 1931 ca ajutor de regizor și regizor ("Soțul bogat"). În deceniul patru el arată preferință pentru comedie și pentru ilustrarea corectă, iar nu recreearea, unor opere literare, unele de mare valoare ("Romeo și Julieta" de William Shakespeare, "David Copperfield" de Charles Dikens) iar altele foarte cunoscute "Dama cu camelii" de Al. Dumas-fiul). Ilustrarea este realizată cu simțul și gustul ambianțelor, cu inteligență și rafinament. Gestul lui este, mai mult, un act de cultură de larg consum, oferind publicului larg posibilitatea unei lecturi comode și rapide dar, bineînțeles, nu și în profunzime. Ca și mai tîrziu, în 1964, textul lui G.B. Shaw, "Pygmalion", o satiră corosivă și amară eșuează într-un muzical elegant și decorativ. În anii '40 folosește formula comediei sofisticate, o formulă modernă. De reținut, din această perioadă, doar "Poveste din Philadelphia" (1940), după comedia lui Philip Barry. În timpul războiului realizează cîteva melodrame dintre care, cea mai reușită, este "Lumina de gaz" (1944), cu Ingrid Bergman într-o realizare memorabilă (Premiul Oscar), avîndu-l ca partener pe Charles Boyer, după comedia lui Patrick Hamilton. După război reia seria comediilor tradiționale sau sofisticate, în care folosește o actriță descoperită de el, Judy Holliday, distribuită într-o trilogie.

Are meritul, inspirația, de a fi inițiatorul cuplului Katharine Hepburn-Spencer Tracy, foarte diferiți ca proveniență socială, educație, gust și joc, cuplu care a durat 25 de ani și care a apărut în nouă filme, ultimul fiind "Ghici cine vine la cină" (1967, SUA, Stanley Kramer), deși a debutat în 1942 în "Femeia zilei" de George Stevens.

În cei 52 de ani de activitate regizorală, acest virtuos al divertismentului, a realizat peste 50 de filme, ultimul film fiind "Bogați și celebri" terminat după moartea sa, în 1985.

Filmul "Drumul spre lumină" (1979), deși elegant, este un film nesemnificativ. Doar prezența lui Katharine Hepburn este meritorie. Dar un singur element, oricît de strălucit, nu poate salva o lucrare cu pretenție de artă.

Katharine Hepburn, atinge apogeul în anii '50. Debutează ca actriță de film în 1932 în "Motiv de divorț" de George Cukor, devenind actrița lui favorită. Deosebit de frumoasă, inteligentă, cultă, talentul ei s-a împlinit în registru comic cu eleganță, cu subtilitate, cu simțul măsurii, cu inspirație, cu generozitate, uneori și cu nerv, cel mai complex rol fiind acela din "Pe lacul auriu" (1981, r. Mark Reandell), alături de Henry Fonda și de fiica acestuia, Jane Fonda. În filmele în care a apărut a adus ceva inexprimabil, inefabil, din adierea misterioasă a "eternului feminin".

A candidat pentru 11 premii Oscar, fiind prima actriță care a primit patru premii Oscar pentru roluri principale ("Glorie timpurie", SUA, 1932/1933, r. Lowell Sherman; "Ghici cine vine la cină"; "Leul în iarnă", Marea Britanie, 1968, r.Anthony Harwey și "Pe lacul auriu").

A mai primit următoarele premii: Medalie de aur, Veneția ("Cele patru fiice ale dr. March", SUA, 1934, r. G. Cukor); Premiul criticilor newyorkezi ("Poveste din Philadelphia", SUA, 1940, r.G. Cukor); Premiul, Cannes ("Lunga călătorie în noapte", SUA, 1962, r. Sidney Lumet); Premiul Kennedy (1990).

Katharine Hepburn este autoarea a două volume: "The Making of the African Queen" (1987) și "I" (1991), o carte de memorii.

Cea mai bună monografie despre marea actriță este "Katharine Hepburn" (1986) de Anne Edwars.

Mircea DUMITRESCU

cotidian de informații
Monitorul

EDITORIAL

CARITAS, una din marile păcăleli ale unei economii în tranziție

Cezar CALUSCHI

De cîteva luni în fiecare zi se publică în România zeci de pagini despre sistemul de întrajutorare Caritas care a luat amploare la Cluj. Caritasul a ajuns să bîntuie somnul a sute de mii de oameni. Pentru alte cîteva zeci de mii Caritasul reprezintă ultima șansă. Prima categorie sînt cei care au depus la Cluj o parte din venituri, sute de mii sau chiar milioane de lei. Sumele s-au întors, au fost reinvestite cu setea nestăvilită pentru banul nemuncit, ajungîndu-se ca majoritatea jucătorilor să aibă la Caritas milioane și milioane de lei în rulaj. Acești oameni sînt cei care se zvîrcolesc noaptea gîndindu-se la cîștigurile care curg fără nici un efort, dar mai ales tremurînd pentru averile care, Doamne ferește, se pot pierde peste noapte. Cea de-a doua categorie sînt disperații. Aceștia au vîndut tot din casă, chiar și casa, depunînd milioane în conturile Caritasului. Ei sînt cei pentru care jocul înseamnă speranța și viața. Cu aceste două categorii de oameni și cu ajutorul a încă uneia, personalitățile (despre depunerile cărora s-a făcut cu mare grijă tapaj și publicitate) Caritasul a ajuns să ruleze într-o zi sume echivalente cu cele din sistemul bancar: sute de milioane și chiar miliarde. Ca și mirajul aurului odinioară în Alaska sau Colorado, Clujul a devenit în cîteva luni locul de pelerinaj al românilor dornici să se îmbogățească. Ba mai mult, au început să apară chilipirgii și de dincolo de granițe. Ce se va întîmpla în continuare? Ieșenii, pățiți cu cele cîteva sisteme importate în marea lor majoritate tot din Ardeal ar putea da un răspuns. La rîndul lor economiștii și specialiștii în finanțe sînt mai mult decît sceptici. În momentul de față Caritasul are înscrise peste 2 milioane de persoane, aproape o zecime din populația României. Dacă jocul s-ar întrerupe peste noapte din varii motive, ar fi de plătit către jucători peste 50 de miliarde. Și aceasta fără ca depunătorii să cîștige ceva, numai primind conform regulamentului 70% din suma depusă inițial. Trecînd peste faptul că teoretic un astfel de joc nu poate dura la infinit singura concluzie rămîne aceea că jocul este întreținut din rațiuni care scapă unei observații superficiale. Care sînt aceste rațiuni rămîne deocamdată un mister. Ar fi însă naiv să ne imaginăm că un sistem care rulează miliarde funcționează fără acordul puterii după ce zeci de sisteme similare s-au prăbușit declanșînd scandaluri uriașe, procese publice, intervenții în presa și televiziunea centrală. Ce trebuie înțeles din jocul Caritas și din experiența acumulată este faptul că dacă în momentul de față interesele subterane ale acestui sistem clujean sînt foarte bine protejate aceasta nu înseamnă că jocul nu se va prăbuși. Abia atunci presa, Poliția sau Procuratura vor avea acces la secretele intime ale Caritasului ascunse acum la fel de bine ca și misterele Aglomerației din decembrie 1989. Nici Poliția și nici presa nu vor putea da înapoi însă sutele de milioane depunătorilor păgubiți. Dar se poate bănui încă de pe acum că între cei rămași cu buzele umflate nu va fi nici dl. Funar și nici alți demnitari care și-au făcut un titlul de onoare din a depune sau din a ridica jocul Caritas deasupra oricăror bănuieli prin declarații publice. O minune ține trei zile. În România, țara tuturor posibilităților, ea poate dura mai mult dar nu veșnic. Și jocul Caritas se va dovedi în final o altă mare păcăleală, nu știm încă a cui. ■

"Lui Ceaușescu i-am făcut portrete veritabile" (2)

■ Dialog cu pictorul DAN HATMANU

(continuare din numărul de ieri)

- Cine vă chema și vă cerea să faceți portretul lui Ceaușescu?

- Floareș și alții de la Comitetul Județean. Dar să știți că portretele mele nu erau înfrumusețate, de aceea spun că erau veritabile. Nu-l făceam pe Ceaușescu nici mai frumos, nici mai deștept decît era. Poate-l făceam, uneori, mai tînăr, dar asta nu-i o calitate. Alții îi făceau portrete care nici nu semănau cu Ceaușescu. Îl făceau ca pe o boare venită din cer, pus printre domnitori.

Eu i-am făcut portrete care sînt veritabile, pentru că sînt și niște documente. L-am făcut pe Ceaușescu exact așa cum era el.

- Chiar așa?

- Eu vreau să vă mai spun ceva. Eu am făcut și niște portrete care nu au fost publicate nicăieri. Nu știu dacă știți că, dacă nu i se vedeau ambele urechi, portretul nu era valabil.

- Ați pățit și dvs. asta?

- Am pățit.

- Și ce-ați făcut cu acele portrete?

- Le-au luat cei de la partid, dar nu au mai ajuns. Și nu le publicam prin reviste. La un moment dat, am vrut să fac o compoziție cu Nicolae și Elena Ceaușescu profilați pe un tablou al lui Ștefan cel Mare. Ștefan cel Mare scoate o mînă din tablou și ciocnește o cupă cu Ceaușescu. Și lucrarea am dat-o lui Leonard Constantin, care era atunci la Iași prim-secretar.

- Poza acelei lucrări a apărut pe prima pagină a revistei "Dialog". "Dialogul" nu a publicat niciodată un chip al lui Ceaușescu, în afara acelui tablou, tocmai pentru că tabloul părea o bătaie de joc, voluntară sau involuntară!

- Atunci, la județ, a fost o discuție aprinsă în jurul acestei lucrări.

- Dar care era filiera, cum se proceda, cine discuta tablourile?

- Noi făceam lucrările și le duceam la județ. Cei de la județ făceau o selecție pentru București, sus.

- Și la București venea Ceaușescu să le vadă?

- Da. După ce făcea o selecție și la București, se făcea o expoziție pe care o vizita Ceaușescu. Atunci toți s-au întrebat cum îmi permit eu să mă joc cu Ceaușescu și să-l pun să ciocnească cu Ștefan cel Mare care era mort de atîta vreme.

Apoi, s-a spus că Ștefan avea paharul aproape plin, în vreme ce Ceaușescu avea paharul aproape gol. S-a spus că-l fac, astfel, bețiv pe Ceaușescu. Vă spun, toate aceste chestii m-au amuzat teribil. Însă nu m-am amuzat prea mult timp, pentru că Leonard, fiind puțin cam nebun, a spus că lucrarea-i bună și să fie trimisă la București. Nu știu unde a ajuns lucrarea, dar a venit cineva mai tîrziu și mi-a spus că lucrarea a fost discutată la "Europa liberă". Acel cineva mi-a spus să fiu foarte atent că o să am neplăceri. Apoi Cora și Floareș, de la partid, m-au întrebat ce-am vrut cu acel tablou.

Eu le-am spus că am vrut să arăt continuitatea istorică și ei au dat din umeri nedumeriți.

- Cinstit, ați vrut să-l ridiculizați pe Ceaușescu atunci?

- Eu am mers întotdeauna pe ironii, dar nu mă bat acum cu pumnul în piept pe chestia asta.

- Dar s-a spus mereu că luați niște sume astronomice pe tablourile cu Ceaușescu!

- Se poate verifica la Fondul Plastic, pentru că banii se încasau prin Fond, că nu primeam nici un ban pentru asta.

- Deci, Ceaușescu nu-și plătea portretele!

- Nu, dar trebuia lașul să mi le plătească, pentru că cei de aici i le trimiteau lui cadou.

Mi-au dat, o dată, cîteva tuburi de culoare. Asta era ironia: după ce nu erau plătite deloc, eram acuzat că și primesc sume fantastice.

Eu stau cu chirie în două camere pe Păcurari și am o mașină de care mă servesc.

Eu, cu tablourile mele, date în dar, am reparat Conservatorul "G. Enescu".

- Sînteți băutor, domnule Hatmanu?

- Am băut și am fumat multă vreme. Am avut perioade de bere, perioade de vin ș.a.m.d. Pînă pe la 60 de ani, am băut și am fumat. De vreo 6-7 ani, însă, m-am lăsat. Beam pentru că eram foarte timid.

Dorin POPA

ultimul vagon poștal

Călători dublu încasați pe autobuzul spre Dorobanți

Mulți cetățeni călătoresc în fiecare zi cu autobuzul 25 pe distanța Iași - Dorobanți. În mijlocul satului Dorobanți s-a amenajat de mai mult timp stația terminus a traseului însă șoferii nu vor să mai meargă pînă la capăt ci se opresc la "Baza nautică" reducînd din traseu circa 2 km pe care sîntem obligați să-i parcurgem pe jos. Dar biletul îl plătim integral - 75 lei o călătorie. Pentru tineret călătoria pe jos e o distracție, dar pentru bătrîni și copii, pentru bolnavi dar și pentru cei care fac aprovizionarea orașului cu sacoșa ori cu sacul încărcate cu produse, efortul nostru este prea mare.

Totuși, șoferii sînt de acord să meargă mai departe în sat, la capăt de traseu, numai dacă le mai plătim un supliment de cîte 20-25 lei pentru a-și cumpăra - spun ei - lapte antidot la praful pe care îl inhalează. Unii pretind și măști pentru gaze și praf.

Traseul despre care este vorba nu este asfaltat dar este pietruit, existînd condiții bune pentru circulația autobuzelor, așa cum a constatat și dl. director Abalașei personal cînd s-a deplasat în sat și a amplasat indicatorul "Stația - sat Dorobanți" în mijlocul satului. Această minune a ținut 3 zile după care șoferii circulă tot pînă la "Baza nautică".

În ziua de 20 august 1993 autobuzul 31-IS-7110 la ora 15,30 a mers pînă la stația finală încasînd bani în plus de la cetățenii Vasile Bejenaru, Vasile Postolache, Gh. Hodorogeanu, Ion Țugui cît și de la toți ceilalți călători, toți din Dorobanți. Această situație este cunoscută și de dl. Mihai Lupașcu consilier la Primăria Aroneanu.

De altfel, toți cetățenii din Dorobanți și celelalte sate care circulă cu autobuzul 25 cunosc acestea și sîntem nemulțumiți de asemenea practici care ne afectează buzunarul. Gestul nu le face cinste și onoare nici șoferilor care stau cu mîna întinsă pentru încasarea unor sume care nu li se cuvin.

Neculai Gagea
Dumitru Cucu
str. Vasile Lupu nr. 112 și 112A, bl. C2

Consilierul municipal Eugen Popa se folosește ilegal de un spațiu al nostru

Sîntem locatarii scării B a blocului din str. Țuțora nr. 6 Iași și de aproape un an nu reușim să rezolvăm problema camerei de serviciu a scării, ocupate în mod ilegal de către locatarul Eugen Popa de la aceeași scară care este și consilier municipal la Primărie.

Deși sîntem proprietarii apartamentelor - mai puțin dl. Popa - iar această cameră a devenit spațiu comun de folosință conform Legii 85/1992, dl. consilier Popa continuă să o ocupe ilegal cu toate intervențiile noastre verbale ori scrise la Primărie, unele consemnate și în "Monitorul".

În cele din urmă am ajuns la concluzia că trebuie să-l acționăm în judecată pe dl. consilier. Lucru pe care l-am făcut prin Asociația de locatari. Dar de-abia la justiție a ieșit în evidență... marele travaliu. Pentru o cauză simplă acest proces durează aproape de un an. Durează pentru că considerînd cauza simplă noi nici nu ne-am angajat avocat în timp ce dl. consilier îl are pe dl. avocat Baltă care folosește toate posibilitățile pentru tergiversarea procesului, găsind sprijin, pentru aceasta, și la justiție.

Dar să derulăm întrucîtva filmul procesului. La primul termen dl. Popa (pîrîtul) a cerut un nou termen pentru a-și pune apărător (avea acest drept). Procesul s-a amînat o lună. La al doilea termen dl. avocat Baltă, apărătorul pîrîtului, cere un nou termen pentru... studierea dosarului compus din 3-4 file. Procesul se mai amînă o lună. La al treilea termen dl. avocat Baltă cere suspendarea procesului pentru că pîrîtul a dat în judecată R.A. "Locuința" care (pe bună dreptate) nu i-a întocmit contract de închiriere pentru camera în discuție - proprietate a celor 19 locatari ai scării și nu a R.A. "Locuința". Și dl. Popa pierde procesul cu regia respectivă. Iar procesul nostru fiind suspendat pentru a-l relua am făcut recurs. Tribunalul a dispus ca dosarul să fie reluat la Judecătoria Iași care ne mai pricopsește cu un nou termen de judecată după vacanță, tocmai în luna octombrie 1993.

Locatarii scării B a blocului din str. Țuțora nr. 6, Iași

Tableta pesimistului

Doar două săptămîni pînă la meciul cu Feroe

Agenda mea de birou nu minte niciodată: mai sînt doar două săptămîni pînă la startul echipei noastre naționale în campania de toamnă, decisivă pentru calificarea "tricolorilor" la Mondialele americane. 14 zile pînă la partida cu Feroe.

Meciul în sine are o importanță destul de mică, pentru că nu văd cum ai noștri ar putea să eșueze pe terenul unde mai zilele trecute norvegienii au cîștigat cu 7-0. Nu va fi nici la noi decît o problemă de scor. Buba însăi alta: partida cu pescarii feroezi reprezintă prima partidă a naționalei cu Anghel Iordănescu la cîrmă și - în același timp - ultimul test înaintea deosebit de dificilelor partide cu Belgia și Țara Galilor. Cred că nu greșesc dacă spun că de această întîlnire și de înfățișarea pe care o va avea națională noastră în Feroe depinde deznodămîntul acestei campanii de calificare.

Cerul se anunță pentru noi foarte înorat, pentru că Anghel Iordănescu se confruntă cu probleme extrem de spinoase. Și el nu se sfiește s-o recunoască. Circa 50 % dintr-o probabilă echipă reprezentativă a României este la ora actuală în imposibilitatea de a juca: Balint și-a anunțat retragerea, Săndoi nu se poate mișca decît cu ajutorul cîrjelor, iar Steiea, Belodedici, Lăcătuș și Mateuț nemaifiind titulari în echipele lor de club ies automat din vederile lui Iordănescu ("decretul" său a fost foarte clar: cine nu joacă la echipa de club n-are ce căuta nici la națională!). Semne de întrebare apar, de asemeni, deasupra lui Hagi, pe care toată această alergătură după un contract mai avantajos l-a adus aproape de cota zero, ba chiar și a lui Răducioiu, silit deocamdată să șomeze la Milan în umbra lui Massaro și Papin. Ajungem la concluzia că în acest moment apți de a îmbrăca tricoul tricolor sînt doar Prunea, Dan Petrescu, Gică Popescu, Lupescu, Sabău, Ilie Dumitrescu, Dorinel Munteanu și eventual Mihali. Restul cu ce-l umplem? Poate cu Timofte II, poate cu Rednic, Badea sau Gerstenmajer. Dar cine garantează că la ora meciului ei vor da randamentul scontat?

De aceea spuneam că Iordănescu are o sarcină extrem de grea: dintr-o singură încercare trebuie să ghicească "formula magică" ce trebuie să ne ducă în America. Dacă nu va reuși acest lucru în partida cu Feroe după acea va fi prea tîrziu. La belgieni nu "ține" cu improvizațiile...

Ion C. TEODOR

Telex internațional

■ Fotbal: *În devans în campionatul englez*

Într-un meci contînd pentru etapa a III-a a campionatului englez, jucat în devans, campioana Manchester United a învins în deplasare cu scorul de 2-1 (1-1) pe Aston Villa. Golurile învingătorilor au fost marcate de Lee Sharpe (min. 17 și 54), gazdele înscriind prin Dalian Atkinson (min. 44). În urma acestui rezultat, Manchester United redevine liderul campionatului.

■ Ciclism: *modificări în regulamentul C.M.*

Uniunea Ciclistă Internațională (UCI) a hotărît la Hamar (Norvegia) să modifice condițiile de calificare ale sportivilor în Campionatul Mondial. Astfel, din 1995 vor fi luate în considerație numai rezultatele din anul precedent și nu cu două sezoane înainte ca pînă acum. "Noua hotărîre vine să reteze rădăcinile inflației în ciclism", a arătat Jean Marie Leblanc, directorul Turului Franței, membrii comisiei care au hotărît aceste modificări adăugînd că "astfel vor fi acordate puncte numai în funcție de ultimele rezultate".

■ Box: *Carlos Monzon - preparator fizic*

Boxerul argentinian Carlos Monzon, fostul campion mondial la categoria mijlocie a fost angajat ca preparator fizic cu un salariu de 1000 $ lunar la un gimnaziu din Rosalio (300 km nord de Buenos Aires) de pe lîngă un sindicat al funcționarilor. Carlos Monzon, în vîrstă de 50 de ani, condamnat la 11 ani privare de libertate în 1988 sub acuzația de a-și fi ucis soția, Alicia Muniz, a ispășit 5 ani și jumătate într-un penitenciar cu regim special din Santa Fe.

■ Moto: *Marele Premiu de la Suzuka*

La Suzuka s-a desfășurat concursul internațional de motocros contînd pentru Campionatul Mondial la clasa 250 cmc. După trei manșe pe primul loc s-a situat Alessandro Pozar (Italia) cu 54 p, urmat de Mike La Rocco (SUA) cu 43 p și Danny Schmit (SUA) cu 37 p.

Știri preluate de la agențiile Mediafax și Rompres

Baschet masculin

Promovări la echipa Politehnica - juniori

Baschetul, sport al giganților a "capotat" în sezonul trecut pe plan local, nereușindu-se promovări pe prima scenă nici la fete, nici la băieți. În schimb la nivelul juniorilor există motive de laudă. Băieții de la Politehnica C.S.S. Unirea Iași (juniori II) sînt medaliați cu argint la competiția K.O. Cupa României. Din cele relatate de antrenorul tinerilor baschetbaliști, prof. Marcel Luchian, juniorii urmează să încerce obținerea cel puțin a aceleiași performanțe și la Timișoara, unde, în perioada 8-12 septembrie, se va desfășura turneul final al Campionatului Național de juniori II. Poli Unirea va aborda turneul cu gîndul la aur, la fel și actuala ediție a Campionatului Diviziei Naționale de juniori și școlari, care va lua startul pe data de 18 septembrie. Prof. Marcel Luchian ne-a spus că, pe lîngă așa-zișii experimentați Ilie Eugen, Robert Mudrag și Bogdan Solcanu (jucători cu dublă legitimare Poli - C.S.S. Unirea), în actualul sezon au fost promovați în echipa ieșeană și juniorii II Gheorghe Stan, Florin Bucureșteanu, Cătălin Pașcanu, Doru Călin și Ion Cobzac.

Leonard CĂNĂNĂU

Doriți un mobilier elegant care să dea gust și rafinament locuinței dumnevoastră ?

Sînteți în căutarea mobilierului care să îmbine confortul și modernitatea cu trăinicia ?

Vreți să vă protejați economiile ?

Vreți să faceți o surpriză plăcută soției sau iubitei ?

NIMIC MAI SIMPLU !

VIZITAȚI S.C. MOLDOLUX CĂMIN S.R.L.

din str. Bucium nr. 25 (vis-a-vis de Fabrica de Mobilă) și

ALEGEȚI !

orar zilnic 9.00 - 17.00 tel. 13.78.07; fax 127432

"Fenomenul Mecon" nu mai există!

■ *Handbaliștii de la Politehnica caută un nou sponsor*

Cea mai iubită și apreciată grupare sportivă ieșeană este de departe echipa de handbal masculin Politehnica. O numim așa pentru că începînd din acest sezon nu va mai purta denumirea de Mecon, întrucît S.C. MECON nereușind să mai asigure salarii handbaliștilor a renunțat la patronat. Pentru că pînă la începerea campionatului diviziei "A" nu a mai rămas decît o lună de zile și cititorii noștri ne întreabă telefonic ce mai face "fenomenul Mecon", l-am contactat pe antrenorul echipei studențești, prof. Dan Constantinescu care ne-a pus "pe tapet" greutățile cu care se confruntă.

"Cu sprijinul Primăriei am reușit să asigurăm un loc de muncă la 4 jucători, urmînd ca cît de curînd încă 3-4 handbaliști să scape de "hainele" strîmte ale șomajului. Dar lotul echipei nu este format numai din 7, asigurarea și celorlalți a unui salariu rămînînd principala problemă ce trebuie rezolvată. Contăm în continuare pe aceiași jucători cu excepția lui Tibi Cojocaru pe care deocamdată nu l-am văzut la față", ne-a spus prof. Dan Constantinescu, care a mai ținut să precizeze că la antrenamentele zilnice nu participă, în medie, decît 9 handbaliști, iar dintre titulari trei, patru. Tot domnia sa ne-a spus că nu s-a perfectat nici un transfer, dar speră ca din iarnă să mai "ciupească" ceva din cei care vor reuși la facultate în Iași. De asemenea, ne-a mărturisit cu tristețe că în afara clubului Politehnica care se "zbate" nimeni nu-i ajută, nici chiar S.C. MOLDEXIM care anul trecut a condiționat sponsorizarea dacă team-ul ieșean va renunța la numele de Mecon, condiție în prezent îndeplinită.

"Nu dorim să acuzăm pe nimeni, ba din contră le cerem sprijinul tuturor celor care doresc binele echipei, pentru că anul trecut mulți "viteji" ne-au spus "intrați voi în A și atunci veți vedea", a ținut să precizeze în încheiere prof. Radu Tetiniuc, antrenorul secund al echipei.

Leonard CĂNĂNĂU

Atletism - C.M. Stuttgart 1993

Ora bilanțului (II)

■ *patru recorduri mondiale și două europene au fost doborîte la această ediție*

S-au încheiat la Stuttgart întrecerile celei de-a patra ediții a Campionatului Mondial de atletism în aer liber. Ca și celelalte ediții, aceasta a fost caracterizată prin performanțe de valoare excepțională, a lansat campioni de excepție și a oferit publicului nenumărate surprize.

■ S-au depășit patru recorduri mondiale

1. Sally Gunnel (Marea Britanie) - 52,47 s - 400 mg feminin;

2. Colin Jackson (Marea Britanie) - 12,91 s - 110 mg masculin;

3. Anna Biriukova (Rusia) - 15,09 m - triplu salt feminin;

4. Andre Valmon, Quincy Watts, Butch Reynolds, Michael Johnson (SUA) - 2:54, 27 - 4x400 m masculin.

În semifinalele probei masculine de 4x100 m, ștafeta americană compusă din John Drummond, Andre Cason, Dennis Mitchell și Leroy Burrell a egalat recordul mondial, realizînd 37,40 s. S-au stabilit și două recorduri europene: Linford Christie - 9,87 s la 100 m și ștafeta britanică de 4x100 m (Colin Jackson, Tony Jarret, John Regis și Linford Christie) - 37,76 s.

■ Spre deosebire de celelalte trei ediții, Stuttgart 1993 nu poate oferi nici un atlet care se poate numi "eroul ediției". O singură sportivă a cucerit două titluri mondiale la probe individuale: Gail Devers (100 m și 100 mg) și a pierdut la foto-finiș ștafeta de 4x100 m în fața Rusiei exact cum a cîștigat însă finala la 100 m în fața jamaicanei Merlene Ottey! Două titluri au mai cîștigat Michael Johnson și Jearl Miles (ambii SUA) în probele de 400 m și 4x400 m masculin și feminin.

■ Recidiviștii: Singurul sportiv care a reușit să cîștige o probă la toate cele patru ediții a fost prăjinistul ucrainean Serghei Bubka. Pentru a treia oară s-a încoronat cu titlul suprem uriașul aruncător de greutate Werner Günthör (Elveția). În afara celor sus-amintiți au recidivat dintre campionii mondiali de la Tokyo 1991 Nourredine Morceli (Algeria - 1500 m), Moses Kiptanui (Kenya - 3000 m obstacole), Mike Powell (SUA - lungime), Dan O'Brien (SUA - decatlon) și aruncătoarea de greutate Hwang Zihong (China). Heike Drechsler (Germania) devine pentru a doua oară campioană mondială la lungime după exact 10 ani (Helsinki 1983) iar Michael Johnson a schimbat titlul de la 200 m obținut la Tokyo cu cel de la 400 m.

■ Marea surpriză a constituit-o grupul de semifondiste din China, care deși foarte puțin cunoscute au cîștigat probele de 1.500 m, 3.000 m și 10.000 m.

■ Clasamentul pe națiuni: 1. SUA 13-7-6; 2. China 4-2-2; 3. Rusia 3-8-5; 4-5. Kenya și Marea Britanie 3-3-4; 6. Germania 2-2-4; 7. Spania 2-1-2; 8. Cuba 2-1-0.

■ Au mai cîștigat titluri mondiale: Jamaica, Finlanda, Etiopia, Ucraina, Namibia, Algeria, Japonia, Elveția, Cehia, Tadjikistan, Norvegia și Mozambic.

■ Au mai obținut medalii: Italia, Belarus, Irlanda, Portugalia, Australia, Zambia, Polonia, Kazahstan iar pe locurile 29-36 Somalia, Olanda, Canada, Ungaria, România, Danemarca, Bulgaria și Austria.

■ Mari decepții (nici o medalie): Franța (!), Nigeria, Africa de Sud, Maroc.

În numărul următor ne vom ocupa de evoluția atleților români.

G.I. NICOLAE

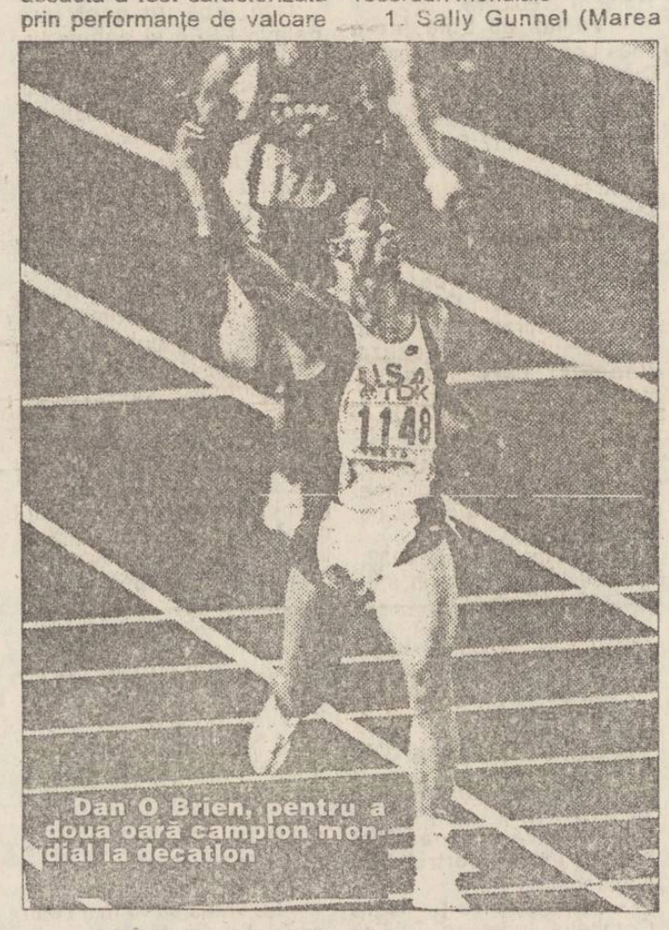

Dan O Brien, pentru a doua oară campion mondial la decatlon

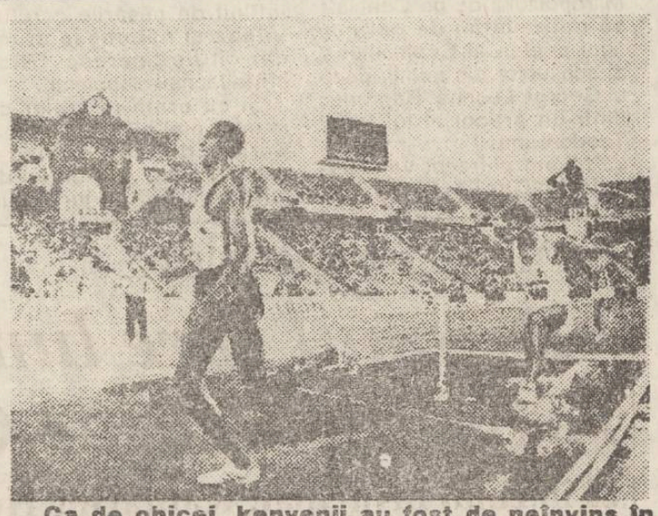

Ca de obicei, kenyenii au fost de neînvins în cursa cu obstacole

Invincibili pentru eternitate!

■ *Amănunte despre dezastrul din aprilie, în care a pierit echipa de fotbal a Zambiei*

Catastrofa aeriană de la Libreville, petrecută în această primăvară, cînd una dintre cele mai bune echipe de fotbal din Africa, cea a Zambiei, a pierit în întregime, a zguduit întreaga lume fotbalistică și este binecunoscută și cititorilor noștri. Un articol apărut în revista "France Football" sub semnătura lui Xavier Barret ne prezintă cîteva amănunte despre cumplita tragedie. Îl prezentăm în rezumat, chiar dacă au trecut cîteva luni de atunci.

Cisse Yaba se năpusti afară din casă. Tocmai zărise o lumină orbitoare. Cînd a ieșit pe ușă auzi explozia. Cisse Yaba, grădinar la La Sablière (suburbie a capitalei Gabonului, Libreville) nu știa că asista la tragica dispariție a uneia dintre cele mai bune echipe africane, cea a Zambiei.

Avionul Buffalo CT 15 al armatei aeriene zambiene decolase la 23,44 precis din Libreville cu destinația Dakar. Totul părea normal: "Deodată, am observat că o aripă a avionului se apleacă în mod curios, povestește un martor anonim și m-am întrebat dacă nu cumva pilotului i-o fi venit chef de acrobații". Cîteva minute mai tîrziu a izbucnit tragedia. O frumoasă noapte de aprilie s-a transformat într-o noapte de coșmar...

La bord, 30 de persoane: cinci membri ai echipajului, un ziarist de la "Time Of Zambia", un doctor, cinci oficiali ai Federației zambiene și 18 fotbaliști constituind o echipă de elită. În ciuda acțiunilor rapide declanșate de-a lungul coastelor gaboneze, nu a fost depistat nici un supraviețuitor. Printre dispăruți, cinci vedete profesioniste: Kelvin Mutale și Derby Makinka care evoluează în Arabia Saudită, Robert Watiyakeni și Samuel Chomba de la cluburi sudafricane și Godfrey Kangwa, jucător în Maroc. Mai erau și alții mai puțin cunoscuți, reveniți în țară precum portarul Efford Chabala, care apărase un an de zile în Argentina. Și, evident, cei mai buni jucători din cluburile zambiene. "O tragedie înspăimîntătoare pentru sportul african. Fotbalul din Zambia este decapitat!" - a declarat un oficial al Confederației africane de fotbal. Zambia era favorita grupei B a preliminariilor C.M., zona africană. Considerată drept selecționata cea mai tare a Africii australe, Zambia spera să reprezinte această parte a lumii la World Cup USA 1994.

În Zambia, efectul tragediei a fost devastator. Președintele Chiluba și-a întrerupt vizita oficială în Uganda, arătîndu-se copleșit de această "tragedie națională". Predecesorul său Kenneth Kaunda botezase unsprezecele național cu inițialele sale: K.K. Eleven. O săptămînă de doliu național a fost decretată de președintele Chiluba, jucătorii fiind proclamați de acesta drept "eroi ai națiunii". Pretutindeni în Africa și în lume s-au luat măsuri asemănătoare. Meciul Senegal - Zambia a fost evident amînat sine die. În Maroc, unde echipa națională părea beneficiara involuntară a acestei tragedii, se citea FATHA (primul verset al Coranului) pe toate stadioanele țării înaintea loviturii de începere a meciului. În toată lumea, cu ocazia jocurilor preliminarii din cadrul Cupei Mondiale s-au păstrat minute de reculegere în memoria dispăruților. Pe Wembley, ca și pe Parc des Princes...

Spiritele s-au încins în toată Africa. Ministrul zambian al sporturilor Dipak Patel a ținut să dezmintă, într-un speech la locul accidentului zvonurile privind eventuala retragere a Zambiei din competițiile internaționale. El chiar a precizat că, după funeraliile cuvenite, se vor lua măsuri pentru a se construi o altă echipă capabilă de a ataca calificarea în turneul final. Cu siguranță, era cel mai bun mod de a arăta defuncților recunoștința întregului popor.

Și, totuși, cîțiva internaționali zambieni de renume au scăpat miraculos de accident: Kalusha Bwalya (de la P.S.V. Eindhoven) trebuia să ajungă la Dakar din Olanda prin propriile sale mijloace și nu a mai ajuns; Johnson Bwalya (nici un fel de rudenie cu cel de mai sus), jucător în Elveția și Charles Musonda (mijlocaș la Anderlecht) nu făceau parte din lot, fiind accidentați. Ultimul a declarat unui reporter de la "Derniere Heure": "Am aflat de catastrofă printr-un telefon. Părinții mei trebuie să trăiască acum momente de groază. Ei locuiesc într-un sat, unde singurul contact cu lumea exterioară este radioul. Poate mă cred mort și eu nu am nici o posibilitate să-i liniștesc." Înspăimîntat de pierderea prietenilor săi din copilărie, Charles Musonda nu se putea bucura de nemaipomenita șansă de a fi scăpat: "E un dezastru pentru țara mea. Nu pot încerca acum decît o imensă tristețe".

Musonda s-a înapoiat alături de Kalusha, bătrînul său tovarăș de la Cercle Bruges la Lusaka pentru a participa ceremonia funeraliilor. 30 de morminte au fost săpate în jurul stadionului Independenței, cel mai mare din țară. Eroii dispăruți vor dormi aici, invincibili pentru eternitate.

Traducere și adaptare Nicolae GRECU

Samuel Chomba a pierit în dezastru

Kalusha Bwalya nu se afla în avionul de Libreville

Handbal feminin

Reîntîlnire cu Aura!

La prima apariție pe propriul teren, sub "bagheta" unui nou antrenor, în persoana prof. Cornel Bădulescu (fostul "vrăjitor" al Mecon-ului), echipa feminină de handbal Aura Iași a întîlnit într-o discreție totală la Sala Polivalentă pe colega de divizie Universitatea Bacău. Aceste amicale constituie o avanpremieră la viitoarele confruntări din Cupa IHF, prima și sperăm că nu și ultima fiind cu echipa Sharet Holon din Israel (26 sept.-30 oct.). În ambele partide H.C. Aura a învins cu 30-26 și cu 27-25, dar rezultatul în teste amicale are o mai mică importanță. Cert este că dl. Adrian Pascal (patronul firmei Aura) are motive de îngrijorare, pentru că fără "Leanța" echipa nu prea merge, potențialul de joc H.C. Aurei fiind redus aproape la jumătate.

Leonard CĂNĂNĂU

ROTOCOALE DE FUM

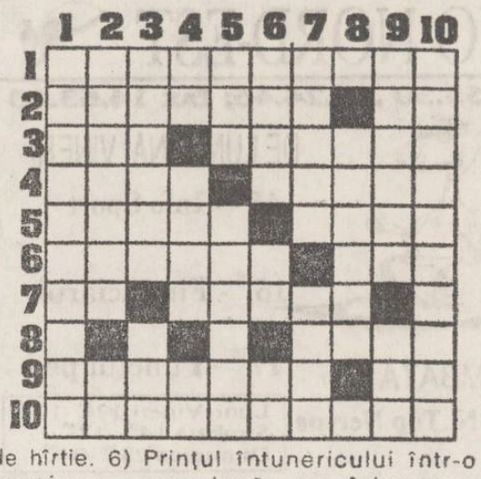

ORIZONTAL: 1) Exagerări conştientizate în prezentarea personalităţilor. 2) Solicitanţi de rarităţi... deşi nu-s interesaţi • Concentrarea de dimineaţă... supravegheată de Phebus. 3) Retrogradul ce militează pentru eliberarea duhurilor din sticle • Beneficiarii ipotetici ai darurilor gliei. 4) Calculator de referinţă intrat în istorie • Autodidactul trecut printr-o probă de foc. 5) Parola de lucru pentru enigmistica tradiţională • Valoarea adăugată a cunoştinţelor umane. 6) Cunoscută prin ungerea unor cinstite feţe • Biocajul transparenţei prevestind un final tragic. 7) Cutie preţioasă luată din Boutique • Supuşi credincioşi ai canoanelor morale. 8) Pervertirea gustului... la tinerele soaţe (sic!). 9) Prototip pentru o orgă... necîntătoare (pl.) • Element de bază al descompunerii pămîntului. 10) Cinstirea fugitivă a unui trecut glorios.

VERTICAL: 1) Duhul răului... plasat într-o cizmă (sic). 2) Cei ce-şi poartă mereu sufletul în palme • Enigmatica apariţie a unei energii neconvenţionale!! 3) Începători în arta de a ucide la comandă • A face o expunere în faţa tuturor. 4) Unicate prezentate într-o expoziţie itinerantă!! • Localizare cu schepsis pentru OCHIUL BABEI (pl.) • Dezlănţuirea avalanşelor primită cu dravură. 5) Întinde braţele... indiferent la durere • Înregistrarea sunetelor pe benzi de hîrtie. 6) Prinţul întunericului într-o versiune populară • Adunarea bărbaţilor ţinuţi la distanţă • Elixirul frumuseţii pentru mirese virginale!! 7) Călcîiul de fier ce striveşte omenirea • Imaculata concepţiune a unei primăvăratice apariţii. 8) Lumile invizibile ce ameninţă pămîntul (adj. sg.). 9) Transportor auto pentru comandanţii viitorului • Indicaţie preţioasă pentru aflarea celui ce lipseşte? 10) Activistă amatoare în problema semănatului.

Ing. E. BORG

Soluţia careului ZODIA FECIOAREI : NEVINOVATĂ; ERITEM; COC; POR; V; AURA; RIGUROS; ID; INIMI; ARDE; HAN; CAST; A; A; EMOTIVE; NA; ISON; VP; ICAR; L; HAU; TINRICA; R

APELAŢI CU ÎNCREDERE LA SERVICIILE TAXIURILOR DE STAT,

TAXICOM

Taxiurile noastre pot fi recunoscute cu uşurinţă datorită casetelor luminoase "MONITORUL" pe care NUMAI NOI le avem.

OFERIM RAPIDITATE, CONFORT ŞI CELE MAI MICI PREŢURI PE KILOMETRU
200 lei/Km - tarif unic (zi, noapte)

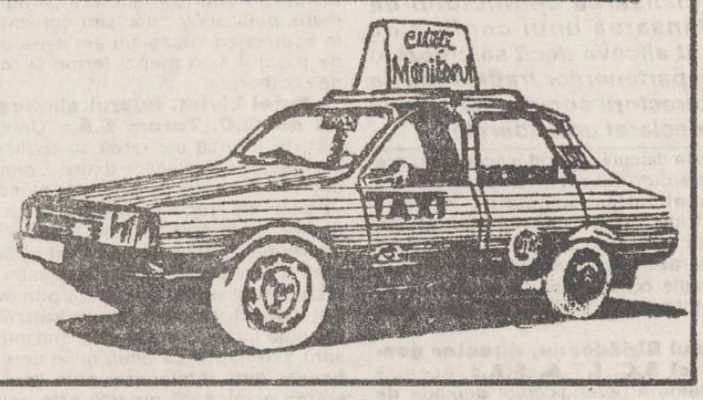

©N-E Advertising 1993

EDITOR
Nord-Est s.r.l.
Str. Smârdan nr. 5
Tel. 17.25.57 (centrala)
Fax 14.45.77

Preşedinte
Alexandru LĂZESCU

Vicepreşedinţi
Florin ZAMFIRESCU
Cezar CALUSCHI

Director executiv
Gabriel RUSU

Monitorul
Monitorul expres
Str. Smârdan nr. 5
Tel. 17.25.57 (centrala)
Fax 14.45.77
Director onorific: AUREL LEON

DAN RADU
redactor şef

OVIDIU ŞIMONCA
redactor şef adjunct

TUDOR AGAVRILOAEI
secretar general de redacţie

EVENIMENT: TONI HRIŢAC (şef secţie), Mihaela Cănănău, Dan Fodor, Cristian Hanganu, Dumitru Hariga, Dragoş Huţanu, Silviu Labeş, Cristina Leca, Cristian Medeleanu, Sorin Simon, Adina Scutelnicu, Ovidiu Scutelnicu, Sândel Tacu.

FOTOREPORTER: Constantin Plop

POLITIC: Radu Meşniţă, Lucian Postu, Cristian Racu

ECONOMIE: COSTEL STROESCU, Mihaela Brezeanu, Alin Tocan.

REPORTERI SPECIALI: Vasile Cojocariu, Dorin Popa

SPORT: G.I.NICOLAE, Leonard Cănănău, G. Anghel, Victor Grădinariu, I.C. Teodor

REDACTOR DE SERVICIU: Ion N. Oprea

GRAFICĂ: Lucian Amarii, Daniel Melinte

RECLAMĂ-PUBLICITATE: Maria Vornicu

CULEGERE-TEHNOREDACTARE COMPUTERIZATĂ: Cornelia Agavriloaei, Cerasela Cirimpei, Petronela Macovei, Florin Pavel, Liliana Signeanu, Mihaela Spineanu.

SECRETARIAT: Daniela Gongescu, Gabriela Pisaltu.

RADIO Nord-Est
70,76 MHz
Bd. Copou 19;
Tel. 145530; fax 146363

DIRECTOR DE PROGRAME:
Cristina Popescu

DIRECTOR DE PRODUCŢIE:
Livia Susanu

NORD-EST PRESS
- Agenţie de ştiri -
Str. Smârdan 5;
Tel. 144776

EDITOR
Mona Dîrţu

companie de publicitate NORD-EST
Membru I.A.A. (International Advertising Association)

Birouri - str. Smirdan nr. 5, tel. 17.25.57 (centrala), fax. 14.45.77 sau - Casa Modei et. 1 str. Ştefan cel Mare şi Sfînt

SECRETAR EXECUTIV
Cristina Lozneanu

ABONAMENTELE se pot face la orice oficiu poştal din ţară. MONITORUL figurează în Catalogul Presei interne la poziţia 838.

Tiparul executat la S.C. DOSOFTEI S.A. Iaşi

COTIDIANUL MONITORUL
ORGANIZEAZĂ
CONCURS pentru ocuparea unui post de CONTABIL

CONDIŢII DE PARTICIPARE: • Experienţă de minimum 5 ani; • Studii medii sau superioare de specialitate

Înscrieri la sediul cotidianului MONITORUL", str. Smârdan nr. 5, zilnic, între orele 8.30-15.00. Termen limită: 30 august 1993

mondo mobila design

Execută la cele mai scăzute preţuri:

•camere de zi • dormitoare • biblioteci • bucătării • piese diverse de mobilier •

modele unicat, multifuncţionale

PLATA (şi) ÎN RATE!

Relaţii la sediul firmei - Str. Aurel Vlaicu nr. 80 (lîngă spălătoria chimică Tătăraşi, în incinta IELIF-SUT) - tel. 135441 - între orele 9.00 - 13.00

Monitorul | Radio NORD-EST 70,76 MHz

Dacă doriţi să daţi un anunţ de mică publicitate în cotidianul "MONITORUL" sau o dedicaţie la "RADIO NORD-EST" pentru persoana iubită, aceste lucruri au devenit acum foarte simple!

Este suficient să mergeţi la cel mai apropiat punct de preluare şi să vă exprimaţi dorinţele.

Punctele noastre de preluare sînt:

COPOU	Radio NORD-EST, Bd. Copou19, tel. 145530, fax 146363
CENTRU	Casa Modei et. 1, compania de publicitate NORD-EST
TĂTĂRAŞI	Magazin "ROMCRISS", Str. Han Tătar 8, tel. 174214, program 10.00 - 22.00
BUCŞINESCU	Str. Smîrdan nr. 5, tel. 17.25.57 (centrala), fax. 14.45.77

Apelînd la serviciile noastre de mică publicitate, calitatea şi seriozitatea vor fi puse în slujba dumneavoastră.

MICA PUBLICITATE

AUTO-MOTO

• Vînd Dacia 1300. Tel. 144465, între orele 20,00-22,00. (11911)

• Vînd parbriz spate, cutie viteză completă, etriere plus suport etriere, chiuloasă, braţe inferioare faţă Skoda S.100. Tel. 171438.

ELECTRONICE

• La magazinul AVATTI puteţi găsi televizoare: Megavision - 325.680 lei; Philips - 425.980 lei; Goldstar - 370.400 lei; Funai - 317.700 lei; Crown - 289.000 lei. Magazinul se află în str. Ştefan cel Mare nr. 11, tel. 112810. (11608)

VÎNZĂRI

• Vînd 60 m ţeavă de 2", 20 m ţeavă de 1/2", 18 m ţeavă zincată de 3/4", maşină de încălzit cu petrol plus 12 m burlan pentru încălzire centrală, pompă electrică de 1/2" pentru scos apă din fîntînă şi ramificaţie pentru chiuvetă în casă şi udat, pompă de 2,5" pentru irigaţie, robinet de trecere de 1,5" (8 buc.), 12 m cornier (20x20), 2 butoaie de 200 litri fiecare pline cu petrol, 4 corpuri calorifere, 2 motoare electrice (336 W şi 650 W) un casetofon mono. Relaţii la telefon: 118090. (11860)

• Vînd aur dentar, 5-6 g. Tel. 132991.

ÎNCHIRIERI

• Închiriez pe valută apartament mobilat, 2 camere Podu Roş. Tel. 149998.

• Închiriez pe termen lung apartament două camere decomandate, tot confortul, zona Podu Roş, plata anticipat în valută. Tel. 140082. (11864)

CUMPĂRĂRI

• Cumpăr mărci, 610 lei, seriozitate. Tel. 131929. (11865)

OFERTE SERVICII

• Transport marfă 1,5 şi 6,5 tone. Tel. 125408. (11918)

• Execut fotografii alb-negru şi color cu diverse ocazii. Calitate ireproşabilă. Tel. 144305.

• Filmări video de calitate, convenabil. Tel. 141672, 142528. (11827)

SCHIMBURI

• Schimb apartament 3 camere decomandate, confort I, berăria Păcurari, cu partament 2 camere Copou, centru. Tel. 115995, între orele 17.00-21.00.

LOCURI DE MUNCĂ

• CASINO "SELECT" şcolarizează în vederea angajării de crupieri, fete şi băieţi, vîrsta maximă 25 ani. Condiţii minime: diplomă de bacalaureat; o limbă străină (engleză sau rusă). Selecţia va avea loc sîmbătă, 28.08.1993, ora 15,00 la sediul Casinoului. Informaţii suplimentare la telefon 112961.

DIVERSE

• Atelierul de poduri - Secţia I, CFR Iaşi anunţă că datorită lucrărilor de înlocuire a trotuarului la pasarela Manta Roşie, staţia Socola, nu este permis accesul pietonal în perioada 25.08-30.09.1993 în zilele lucrătoare, între orele 7,30-15,00.

MATRIMONIALE

• Italian, patron office import-export diamante, pietre preţioase şi aur, absolut singur înăuntrul sufletului, necăsătorit, stare materială foarte bună, 48 ani, cu spiritul încă tînăr, prezentabil, de o fidelitate absolută, nebăutor, nefumător, maximă seriozitate, caut exclusiv domnişoară/ doamnă tînără, frumoasă, afectuoasă, 20/35 ani, chiar şi divorţată, interesată de cunoaşterea mea doar în scopul unei căsătorii din dragoste. Scrieţi-mi, ataşînd o fotografie. Adresa mea: Camerin Giorgio, Via San Salvatore 38/F, Valenza (AL), Italia, tel. 0131/953117. NB. Telefonare non serve, non voglio/ Scrievete-mi tassativamente in italiano, non importa errori, per foto intendo faccia, fronte e profilo, intera persona, in piedi, fronte e profilio, la descrizione deve esser dettagliata plu'possibile, e'inutile scrivere senza i requisiti richiesti, la lettera verra'cestinata. Se dopo'i tempi tecnici postali non ricevete riposta, la riposta vi e'gia stata data e'negativa non solecitate grazio. Tutto si fara'per corrispondeza fino alla mia decisione d'incontro.

CONDOLEANŢE

• Colectivul Fabricii de ţesături crude de la S.C. TOMIRIS S.A. transmite sincere condoleanţe d-lui Ştefan David pentru decesul mamei.

• Un pios omagiu distinsei şi regretatei noastre vecine EUGENIA RICIU, iar d-lui Gheorghe Riciu sincere condoleanţe din partea familiei Maria şi Dumitru Nagţ. Dumnezeu să o iertel (11916)

• Colectivul de lucrători ai Restaurantului "Moldova" transmite sincere condoleanţe şefului lucrător Dumitru Moisa pentru pierderea tatălui. (11917)

• Colectivul complexului SCALA S.R.L. este alături de colegul lor Moisa Ştefan la greaua pierdere pricinuită de decesul tatălui. (11915)

• Finii - familia Vasilache George şi Luminiţa - sînt alături de familia Moisa Mitică, aflată la greaua încercare suferită prin decesul tatălui. Sincere condoleanţe familiei îndurerate. (11915)

• Familiile Luca Gheorghe, Luca Mihai şi Girbuleţ Ion transmit sincere condoleanţe familiei Moisa Mitică la fulgerătoarea trecere în nefiinţă a tatălui lor. Sîntem alături de ei. (11915)

MULŢUMIRI

• Ailioaie Veronica mulţumeşte conf. dr. Datcu, dr. Turcanu, colectivului Clinicii I, cît şi conf. dr. Niculescu, împreună cu colectivul Clinicii I Chirurgie pentru îngrijiri deosebite. (11919).

TELEFOANE UTILE

• SALVARE: 961
• POMPIERI: 981
• POLIŢIE: Inspectoratul Judeţean - 146666, 140020, 146840; Municipiu - 146850; Serviciul Circulaţie - 140070.
• AGENŢIA CFR: 147673
• INFORMAŢII GARĂ: 146333
• AUTOGARĂ: 146587
• AGENŢIA TAROM: 115239
• INFORMAŢII AEROPORT: 178126
• STAŢII PECO: Baş Ceauş - 176865; Aurel Vlaicu - 175812; Bucium - 132891; Crişan 112182; Păcurari 164142; Sărărie 147480.
• DISPECERATE: RA Gaz-Metan - 141737; RA Apă-Canal 142451; Renel - 147070, deranjamente - 147070; Termoficare - 141956; RA Locuinţa - 112434; Telefoane - Deranjamente -921; Protecţia mediului - 147010.
• GARDA FINANCIARĂ: 112851, 112427
• ADMINISTRAŢIA FINANCIARĂ: 143030
• NOTARIAT: 147574
• TRIBUNAL: 146300
• PROCURATURĂ: 146630
• CAMERA DE COMERŢ: 117757
• CENTRUL MILITAR JUDEŢEAN: 146370
• HOTELURI: Moldova - 142225; Traian - 143330; Unirea - 142110; Sport - 137817.
• POLICLINICA CU PLATĂ: trimiţi informaţii - 117244.
• OFICIUL JUDEŢEAN PENTRU PRO-

Drumuri care duc oriunde

Unde poate duce un conflict de muncă

Modificările social-politice care au survenit în urma evenimentelor din decembrie 1989 au permis și liberalizarea acțiunilor sindicatelor care au primit practic dreptul de a reprezenta în mod real interesele salariaților. Cele mai multe dintre cauzele ce au stat la baza declanșării conflictelor de muncă au fost revendicările de ordin salarial iar situația economică dezastruoasă a societăților comerciale nu a permis, de multe ori, satisfacerea cerințelor sindicaliștilor. În alte situații, s-a ajuns pînă la solicitarea demiterii conducerii, deși acest punct nu poate fi un element pentru declanșarea conflictului de muncă. Pentru a vedea dacă declanșarea unui conflict de muncă și-a atins scopul sau nu a făcut altceva decît să creeze o imagine proastă despre firmă în ochii partenerilor tradiționali de afaceri, ne-am adresat unora dintre directorii societăților ieșene și unor lideri de sindicat, care ne-au declarat următoarele:

Dan Biluc, director general al S.C. Nicolina S.A.: "Un conflict de muncă are și o parte constructivă, dar și pentru Consiliul de Administrație este, uneori, deranjant. Singura precizare pe care doresc să o fac este că, în cazul declanșării unui conflict de muncă, acesta să se desfășoare în limitele legale. În cazul concret de la Nicolina, sindicatele și-au dat seama că o grevă nu ar rezolva problemele de fond ale firmei și eu consider acest lucru un aspect pozitiv. Este nevoie de dorința ambelor părți de a discuta toate aspectele".

Costică Crăciun, contabil șef la Moldoplast S.A.: "Situația este diferită de la caz la caz, adică: în cazul în care Consiliul de Administrație participă la discuții în mod sincer și nu are efectiv cum să rezolve revendicările sindicatului, iar acesta nu înțelege acest lucru, firma are de pierdut. Un conflict de muncă nu trebuie să fie neapărat în detrimentul societății, dar de multe ori participanții la discuții nu dau totdeauna dovadă de maleabilitate".

Paul Biriădeanu, director general al S.C. I.T.A. S.A.: "Această problemă a revendicărilor depinde de modul de abordare a lor, atît de către sindicate cît și de către administrație. Bineînțeles că imaginea firmei poate fi afectată, în special în condițiile în care lucrăm noi: în cazul în care avem un transport peste hotare și nu-l putem face pentru că sindicatul prezintă o serie de revendicări, nu avem decît de pierdut".

Corneliu Stan, directorul general al Terom S.A.: "În cazul în care conflictul de muncă nu este întemeiat, nu face decît să strice imaginea societății în fața partenerilor, care nu mai încheie contracte, neavînd siguranța derulării lor. O denigrare a conducerii de către sindicate, de multe ori nejustificată, nu face decît să ducă la pierderea unor parteneri. Încă nu am ajuns pînă acolo, dar sînt convins că în asemenea situații nu am avea decît de pierdut și comenzi ferme și relații de colaborare".

Aurel Livinț, liderul sindicatului din S.C. Terom S.A.: "Un conflict de muncă încearcă să realizeze normalizarea relațiilor dintre Consiliul de Administrație și sindicat, avînd în vedere că noi ne vindem forța de muncă la un preț pe care îl negociem împreună cu ei. Este adevărat că societatea comercială poate înregistra un recul în activitate, pentru că partenerii pot considera că firma în cauză nu prezintă încredere. Ce este mai interesant este faptul că nouă ni se cere de fiecare dată înțelegere, atîta timp cît starea economică proastă este generată de conducerea firmei. Nouă ni se cere înțelegere și tot nouă ni se pun apoi în spate toate consecințele".

Doru Alexandrescu, președintele Uniunii Sindicatelor Independente din Nicolina S.A.: "În primul rînd, un conflict de muncă nu este de dorit. Dacă este conciliat prost și de o parte și de cealaltă poate crea o imagine proastă a firmei. În general, prin declanșarea unui conflict de muncă societatea comercială în cauză a avut mai mult de pierdut și mai ales în ce privește imaginea ei de afară. Pe plan intern, situația este aceeași și vă dau un exemplu: o bancă niciodată nu îți va da un credit atîta timp cît nu prezinți credibilitate în legătură cu realizarea contractelor în curs de derulare. Aflat deja într-o situație economică slabă, altfel nu ai apela la credite, nu faci altceva decît să te afunzi și mai mult".

Ion Albu, lider de sindicat la Fortus S.A.: "Declanșarea conflictului de muncă este generator de foarte mari greutăți economice. Dintr-un punct de vedere, conflictele de muncă și-au atins scopul, respectiv sindicatele s-au maturizat, dar, în general, conflictele de muncă au adus numai daune".

Alin TOCAN

Majoritatea conflictelor de muncă au avut la bază revendicări salariale

RADIO NORD-EST
Tel 14.55.30 ,14.24.46; fax 14.63.63
DE LUNI PÎNĂ VINERI
15[00] - Info Sport
16[45] - Financiarul
17[10] - Punctul pe i
SÎMBĂTA
15[30] Top N ,Top Nervos
Luni-Vineri 12[30] -17[30]
Sîmbăta 14[00] -17[30]
Duminica 23[30] -04[30]

Verificări necesare

Se va constitui un dispecerat care va verifica calitatea agentului termic

Consiliul Județean va organiza un dispecerat care va urmări cum se acționează în județul Iași pentru a asigura populației și unităților economice și sociale combustibilul, carburanții și agentul termic pentru perioada de iarnă. Domnul Ion Amihăiesei, președintele Consiliului Județean, ne-a precizat că înființarea acestui dispecerat a fost cerută de Departamentul Administrației Publice Locale, în urma ședinței Guvernului în care s-a analizat stadiul pregătirilor centralelor termice pentru sezonul rece și asigurarea combustibililor necesari. Dispeceratul județean va fi alcătuit din reprezentanți ai tuturor regiilor autonome care produc și livrează agent termic, ai societăților comerciale care aprovizionează populația și unitățile economice cu lemne, cărbuni și carburanți. Dispeceratul va funcționa pînă la sfîrșitul iernii 1993-1994 și va informa săptămînal secretariatul Guvernului României despre problemele deosebite care s-ar ivi în județul Iași, pentru a putea fi soluționate mai operativ. Domnul Ion Amihăiesei ne-a mai precizat că înființarea acestui dispecerat și componența lui vor fi stabilite în următoarea ședință a Delegației Permanente a Consiliului Județean. Tot în această ședință se vor analiza și rezultatele controlului efectuat de specialiștii Direcției Economice a Consiliului Județean la R.A. Termoficare, ca și măsurile ce trebuie luate pentru a se putea asigura la iarnă căldura necesară în apartamentele cetățenilor.

H. DUMITRU

CARNETUL ZILEI

MIERCURI, 25 august 1993

✝ **Întoarcerea moaștelor Sf. Ap. Bartolomeu; Sf. Ap. Tit**

VREMEA

Vremea se menține călduroasă chiar caniculară în unele localități ale județului. Cerul va fi variabil, mai mult senin și doar spre sfîrșitul intervalului va prezenta înorări mai accentuate și va fi posibil să plouă. Vîntul va sufla slab la moderat predominînd din sector sudic în prima parte a intervalului apoi se va anunța din sector nordic. Valorile maxime vor oscila între 32 și 35 grade iar cele minime între 16 și 19 grade. **(Violeta HUȘTIU - Centrul de Prevedere a Vremii Bacău)**

TV BUCUREȘTI

TVR.1 7,00 TVM ● Telematinal ● 10,00 TVR Iași ● Telex ● Horoscopul zilei ● Patrimoniu ● Magazin de vacanță ● Muzică ● 11,00 TVR Cluj-Napoca ● Lumea copiilor: desene animate ● Music-shop ● Rubrică în limba maghiară ● 12,00 Magazin turistic ● Sfîrșitul războiului rece ● 13,00 Ecran de vacanță ● Curiozități din "Cartea Naturii" (II) ● 13,30 Desene animate ● Prințul și sirena ● 14,00 Actualități ● 14,15 Ora de muzică ● 15,00 Album de vacanță ● Casa memorială "Alexandru Vlahuță" din Dragosloveni, județul Vrancea ● 15,30 Cursuri de limbi străine ● Limba germană ● 15,45 O sumă de cuvinte ● Videobiblioteca pentru toți ●16,00 Actualități ● 16,05 Vîrsta a treia ● Dreptul la memorie, dreptul la istorie ● 16,35 Panoramic muzical ● 17,05 Sport-club ● 18,05 Documentar artistic ● Recviem ● 18,30 Dosarele istoriei ● 23 August 1944 - dimensiune europeană ● 19,00 Arhive folclorice ● Lăutarul - rapsod și dascăl al cîntecului popular ● 19,30 Desene animate ● Perrine ● **20,00 Actualități** ● 20,35 Sport ● **20,45 Telecinemateca. Drumul spre lumină (SUA, 1979).** Premieră pe țară. Cu: Katherine Hepburn, Ian Saynor ● 22,45 Simpozion. Revistă de literatură și arte ● Cultura românească - un obiectiv politic ● 23,30 La orizont - Europa muzicală ● 24,00 Actualități ● 0,15 Televiziunea prin cablu ● O afacere din care toți cîștigă ● 1,00 Închiderea programului.

TVR.2 16,00 Actualități ● 16,05 Romanța amintirilor: Lucia Țibuleac, Anca Liana, Mirela Spânu, Dorin Teodorescu, Lucian Marinescu ● 16,35 Desene animate ● Pinocchio ● 17,05 Teatru TV. "Barbă Albastră" de Charles Perrault ● 18,30 Emisiune în limba maghiară ● Sport ● Știri culturale ● Film serial ● 20,00 Actualități ● 20,35 Sweethears of the rodeo ● 21,00 TVM Mesager ● 21,30 Spectacol de balet în serial: "Spărgătorul de nuci" ● 22,00 TV5 Europe ● 22,30 TVE Internacional ● 23,00 Ediții în dialog cu dumneavoastră ● Sectorul agricol, fratele vitreg al Bucureștiului ● 23,30 Magazin automoto ● 24,00 Închiderea programului.

RADIO IAȘI

6.00 Diminețile noastre ● 8.00 Buletin de știri ● 8.10 În bătrîni, din oameni buni ● 8.30 Pe-un picior de plai ● 9.00 Radiosfera ● 12.00 Radio Chișinău ● 13.00 Radiojurnal ● 13.20 Jazz în comentariu și sunet ● 14.00 Galaxia rock ● 15.00 Columna ● 15.30 Pagini coregrafice din muzica de operă și balet ● 16.00 Radiojurnal ● 16.15 Radiograme ● 18.20 Corespondența radio de muzică populară ● 19.00 Știrile serii ● 19.10 Agronomica ● 19.30 Vetre folclorice ● 20.10 Vedete în recital ● 20.30 Armonii corale ● 21.00 Evenimentele zilei ● 21.20 Albumul cîntecului francez.

RADIO NORD-EST 70,76 MHz

12,30- 13,00 Dialog muzical Pop - Rock 13,00 Știri 13,10 Discul zilei 15,00 Știri 15 Magazin Nord- Est din cuprins: muzică, știri, reportaje Infosport,(15,40) Financiarul (16,45) Punctul pe I (17,10)

CINEMATOGRAFE

● **VICTORIA** (tel. 112502): **"Ceva în plus..."**. Producție Italia, 1990. Melodramă erotică. Film interzis spectatorilor sub 16 ani. Premieră. 20-26.08.1993, orele: 9.00, 11.00, 13.00, 15.00, 17.00, 19.00.

● **REPUBLICA** (tel. 114327): **" Gladiatorul"**. Producție SUA, 1992. Dramă din lumea boxului profesionist. Premieră. 20-26.08.1993, orele: 9.00, 11.00, 13.00, 15.00, 17.00, 19.00. Sala mică: Program de videotecă, orele 10.00, 12.00, 14.00, 16.00, 18.00, 20.00.

● **COPOU** (tel. 145738): **" Pedeapsă capitală"**. Producție SUA, 1987. Thriller polițist cu tentă de western. 20-26.08.1993, orele: 9.00, 11.00, 13.00, 15.00, 17.00, 19.00.

● **DACIA** (tel. 164740): **" Aliens. Misiune de pedeapsă"**. Producție SUA, 1986. Thriller SF, horror. 20-26.08.1993, orele: 9.00, 11.30, 14.00, 16.30, 19.00.

● **TINERETULUI** (tel. 117178): **" Formidabilul"**. Producție SUA, 1991. Comedie parodică. 20-26.08.1993, orele: 9.00, 11.00, 13.00, 15.00, 17.00, 19.00.

Un grup de medici americani face operații chirurgicale oftalmologice într-un avion

■ *ei au făcut astfel de intervenții în peste 60 de țări*

Un grup de specialiști americani a inițiat un proiect cunoscut sub denumirea de "ORBIS" care are drept scop crearea unui forum medical pentru împărtășirea experienței chirurgicale în domeniul oftalmologiei. Echipa de specialiști oftalmologi a vizitat mai mult de 60 de țări unde s-au desfășurat peste 100 de programe medicale a cîte trei săptămîni. Principalul vehicul cu care se face deplasarea echipei chirurgicale este un avion dotat de către liniile aeriene americane. La bordul acestuia există un laborator oftalmologic, un aparat-laser destinat tratamentului, o sală de operație, o sală de reanimare, un studio audio-vizual, o sală de conferințe cu 18 locuri, o bibliotecă și o sală video cu benzi de specialitate. Conform proiectului, pe parcursul celor trei săptămîni, echipa chirurgicală operează la bordul avionului împreună cu specialiști din țara gazdă. Operațiile sînt transmise în direct prin circuit video închis, fiind urmărit de medicii oftalmologi din sala de conferințe. Menționăm că și România a putut beneficia de astfel de experiențe cazuistice cu caracter demonstrativ. Echipa oaspete a fost plăcut impresionată de pregătirea specialiștilor oftalmologi români.

Mihaela CĂNĂNĂU

Lucruri care mai alină suferința

Cum se pot acorda ajutoare substanțiale în caz de deces

■ *aceste ajutoare sînt cuprinse între 120 și 140.000 lei*

Societatea de ajutorare "Expresul", avînd sediul în str. Străpungerii Silvestru nr.7, deși are o vechime de peste o sută de ani, este aproape necunoscută. Această societate, aparținînd Ministerului Transporturilor și Telecomunicațiilor, acordă, pentru salariații și pensionarii aparținînd oricărui sector de activitate din economie, asistență în caz de deces.

Domnul Ion Bîrsan, șeful Filialei Iași, ne-a declarat că familiile tuturor salariaților, pensionarilor și studenților, avînd vîrste cuprinse între 18 și 65 de ani, pot beneficia, plătind o cotizație de numai 220 de lei lunar, de un ajutor financiar, în cazul decesului celui care a plătit cotizația.

Societatea asigură ajutoare între 120.000 și 140.000 lei în funcție de vechimea ca membru și în funcție de vîrsta acestuia la înscriere. Dacă decesul se produce în urma unui accident de muncă sau de circulație, se asigură imediat după înscriere un ajutor de 45.000 lei. În acest an, inclusiv luna în curs, s-au acordat deja ajutoare în valoare de 2.343.000 lei.

"Această societate - ne spune dl. Bîrsan - este cea mai puțin costisitoare și este singura din țară cu acest profil.

Nenorocirea este că, nu prea sîntem cunoscuți și, fiind o instituție aproape caritabilă, nu avem fonduri necesare popularizării. De altfel, vedeți că stăm într-o cameră igrasioasă de 25 mp, deoarece Regionala C.F.R. nu ne bagă în seamă.

S. LABEȘ

Un incendiu a cuprins o parte dintr-o pădure de pini

■ *dacă nu ar fi intervenit prompt 120 de săteni s-ar fi produs o catastrofă*

În după-amiaza zilei de 23 august, între orele 16,25 și 17,00, o pădure adiacentă comunei Bîrnova a fost cuprinsă de un incendiu năpraznic. Sinistrul a fost provocat de cîțiva copii, ce au lăsat în pădure un foc nestins. Un număr de 120 de oameni au intervenit, reușind în doar 35 de minute izolarea și stingerea focului. Au ars 157 de pini.

Domnul inginer Constantin Popovici, șeful Ocolului Silvic "Ciurea" ne-a declarat că incendiul a fost provocat din neglijența unor copii, care au făcut foc și au copt porumb. După plecarea lor, focul nestins s-a extins, cuprinzînd o suprafață de circa 9 ari. Dacă nu interveneau prompt oamenii, în mod sigur 40 ha de pădure ar fi fost arse.

Daunele produse sînt în valoare de 200.000 lei însă, copacii fiind în mare parte pîrliți și nu arși integral, Ocolul Silvic va recupera daunele, prin vînzarea materialului lemnos.

Silviu LABEȘ

OFERIM DIN STOC
CLIENȚI
PENTRU PRODUSELE ȘI SERVICIILE DUMNEAVOASTRĂ
© N-E Advertising 1993
Agenția de publicitate NORD-EST
Birourile noastre: str. Smîrdan nr. 5, tel. 17.25.57 (centrala), fax. 14.45.77 sau Casa Modei et. 1 str. Ștefan cel Mare și Sfînt

HOROSCOP

BERBEC (21 mart. - 20 apr.): Dacă veți avea tactul necesar să lăsați timpul să hotărască dacă deciziile dumneavoastră sînt juste sau nu, ziua de azi va trece cu bine.

TAUR (21 apr. - 20 mai): Deși mîndria dumneavoastră ar prefera să vă descurcați singur, trebuie să știți că nu e posibil întotdeauna și că e bine să vă bizuiți pe cei ce vă stau alături.

GEMENI (21 mai - 21 iun.): Este greu de suportat să vezi cum un așa-zis prieten este mereu cu un pas înaintea ta. Nu vă lăsați copleșit de răutățile sale: veți reuși.

RAC (22 iun - 22 iul.): "Ce ție nu-ți place altuia nu-i face" - ați abandonat un prieten cînd avea mare nevoie de dumneavoastră. Nu apelați la el: ceea ce vă va spune o să vă jignească.

LEU (23 iul. - 22 aug.): Un lucru odată hotărît așa trebuie să rămînă. Nu cîștigați nimic revenind mereu la hotărîrile luate.

FECIOARĂ (23 aug. - 22 sep.): Vă simțiți obosit după tracasările din ultimul timp. Puțină odihnă, chiar și în mijlocul săptămînii nu strică.

BALANȚĂ (23 sep. - 22 oct.): O zi plăcută în compania prietenilor dumneavoastră, cu discuții constructive. Nu ezitați și expuneți-vă problemele, s-ar putea să le găsiți rezolvare.

SCORPION (23 oct. - 21 nov.): S-ar părea că azi toată lumea e binevoitoare cu dumneavoastră. Profitați de ocazie și prezentați-vă ideile: părerea celorlalți are importanța ei, totuși.

SĂGETĂTOR (22 nov - 21 dec.): Căldura excesivă din ultimele zile își spune cuvîntul: vă simțiți moleșit și fără spor! Relaxați-vă și nu încercați să depășiți momentul forțînd nota.

CAPRICORN (22 dec. - 19 ian.): Nu e cazul să vă lăsați dominat de îndoială, mai ales că motivele pe care le invocați le vedeți numai dumneavoastră.

VĂRSĂTOR (20 ian. - 18 febr.): Deși nu este punctul dumneavoastră tare, azi veți avea o inițiativă care va binedispune pe toți cei din jur.

PEȘTI (19 febr. - 20 mart.): Timpul trece cu repeziciune: trebuie să vă reluați ritmul obișnuit, altfel veți pierde și ceea ce ați cîștigat pînă acum.

LEGENDA

- o zi excelentă
- o zi bună
- nu vă merge grozav
- mai bine nu încercați nimic important

BIBLIOTECA CENTRALĂ UNIVERSITARĂ „M. EMINESCU" IAȘI

JOI, 26 august 1993 Anul III, Nr. 199(655) 8 PAGINI - 80 LEI

cotidian de informații

Monitorul

Delegația ucraineană care trebuia să viziteze Iașul a fost oprită la graniță

Delegația de reprezentanți ai orașului Vinița din Ucraina care trebuia să sosească ieri la Primăria Iași în vederea realizării înfrățirii orașului Vinița cu municipiul Iași nu a mai ajuns la destinație. Principalul obstacol în fața delegației a fost vama Sculeni (partea moldovenească) care nu a permis oficialităților ucrainene să treacă granița, motivînd că prin această vamă pot trece numai moldovenii și românii, ne-a precizat primarul Constantin Simirad.

Cristian DUNAR

De la 1 septembrie, prețurile vor cunoaște modificări

Un ou va costa cel puțin 60 de lei

De la 1 septembrie un ou va costa cel puțin 60 de lei, putînd ajunge pînă la 70 de lei în condițiile în care comercianții aplică un adaos comercial de 30 %. Această scumpire se va produce datorită faptului că unitățile producătoare, cum este S.C. Avicola S.A. vor mări prețul cu ridicata cu 50 %, de la 30 la 45 lei/buc. La cei 45 de lei se adaugă taxa pe valoare adăugată, 8 lei și se ajunge ca unitățile care vînd cu amănuntul ouă, să le cumpere cu 53 de lei.

Dl. I. Minciu, contabilul șef al S.C. Avicola S.A. ne-a declarat: "Am fost siliți să mărim prețul din cauză că s-au scumpit energia electrică, furajele, combustibilii. Aceste scumpiri au mărit cheltuielile de producție. În continuare sperăm să păstrăm acest nivel al prețului, prin mărirea productivității".

Costel STROESCU

În atenția asociațiilor de locatari

Costul contoarelor pentru agent termic și apă rece trebuie suportat de regiile autonome

Cheltuielile de instalare a contoarelor pentru agent termic și apă rece trebuie suportate din fondurile regiilor autonome de profil și nu din banii cetățenilor.

Această prevedere face parte din H.G. 348/1993, publicată în Monitorul Oficial din 11 august 1993.

Pentru dotarea tuturor consumatorilor cu aparate de măsură, distribuitorii trebuie să întocmească programe, care vor fi supuse aprobării consiliilor locale.

Instalarea se va face în mod eșalonat de la consumatori spre surse. În cazul în care există consumatori care doresc instalarea contoarelor în devans față de programul stabilit, aceasta se va face pe cheltuiala lor, urmînd ca banii să fie compensați ulterior din obligațiile de plată față de regia în cauză.

Asigurarea exploatării, întreținerii, repararea, înlocuirea și verificarea metrologică a sistemelor de măsurare cad în sarcina distribuitorului, costul acestora fiind cuprins distinct în tariful de distribuție stabilit de consiliul local.

Menționăm că pînă în prezent există cazuri cînd asociațiile de locatari au solicitat instalarea contoarelor, pe banii lor. În conformitate cu hotărîrea menționată, locatarii acestor asociații nu vor mai plăti serviciile regiei autonome în cauză, în limita sumelor plătite deja pentru contoare.

Sandu TACU

CE MAI E NOU

■ O nouă linie aeriană Cluj-Chișinău

S-au încheiat toate formalitățile pentru deschiderea unei linii aeriene Cluj-Chișinău - a anunțat dl Ioan Sima, președintele Băncii "Dacia Felix", la ultima ședință a Consiliului Județean Cluj, la care a participat ca invitat. După cum a precizat domnia sa, cursele turretur se vor efectua cu avioane Bishcraft aparținînd companiei AERO, finanțată din surse private și guvernamentale din SUA. Finanțarea a fost intermediată de către Banca "Dacia Felix". Primul zbor Cluj-Chișinău va avea loc în data de 1 decembrie 1993, ziua Marii Uniri și sărbătoarea națională a României.

■ Atașatul militar american consideră că trupele rusești din Transnistria asigură stabilitatea în zonă

"Sîntem în așteptarea stabilității în Transnistria și considerăm că prezența forțelor de menținere a păcii ale Rusiei în această zonă constituie un pas spre ordine și stabilitate", a declarat reporterului agenției BASA-Press colonelul Paul Nelson, atașat militar la Ambasada SUA de la Moscova, sosit astăzi într-o vizită de lucru la Chișinău. Referindu-se la relațiile dintre Ministerele Apărării ale Moldovei și SUA, Nelson a spus că SUA acordă ajutor Moldovei în special în domeniul legislației militare și învățămîntului militar.

■ La Pocreaca a fost descoperită o așezare veche de 6000 de ani

În urmă cu cîteva zile, cercetătorii Institutului de Arheologie Iași au făcut cîteva descoperiri deosebit de importante. În satul Pocreaca, comuna Schitu Duca, județul Iași, au fost descoperite două așezări suprapuse: prima datată în mileniul patru, înainte de Hristos, a doua fiind datată în secolul zece înainte de Hristos.

Au fost descoperite urme de ceramică, figurine antropomorfe și zoomorfe, obiecte de cult. Prima așezare aparține fazei inițiale Cucuteni, iar cea de-a doua aparține grupului cultural Cozia, ne-a declarat dl. cercetător principal Constantin Iconomu, șeful lucrărilor de la Pocreaca.

Datorită faptului că în jurul acestei așezări au fost identificate două valuri de pămînt și două șanțuri de apă, se presupune că așezarea a servit drept refugiu.

În numărul de mîine al cotidianului nostru vom prezenta alte interesante descoperiri recente ale arheologilor ieșeni. (Dan FODOR)

Noile taxe școlare în învățămîntul superior de stat

■ studenții admiși în limita locurilor pentru care se plătește taxă școlară nu se mai pot transfera la învățămîntul universitar obișnuit

Pentru studenții admiși în învățămîntul superior de stat, cu plata unei taxe anuale de studii, Ministerul Învățămîntului a stabilit cuantumul acestor taxe, în anul universitar 1993-1994.

Valoarea taxelor pentru învățămîntul superior, cursuri de zi, variază după cum urmează: învățămînt universitar - 117.000 lei, învățămînt medical - 162.000 lei, învățămînt tehnic - 113.000 lei, învățămînt artistic (film-teatru) - 567.000 lei, învățămînt economic - 97.000 lei, învățămînt de arhitectură - 160.000 lei.

Pentru colegiile universitare, taxele de studii anuale au următoarele valori: învățămînt universitar - 70.000 lei; învățămînt medical - 97.000 lei; învățămînt tehnic - 67.000 lei; învățămînt economic - 58.000 lei; învățămînt de arhitectură - 53.000 lei.

Cuantumul taxelor menționate mai sus, vor fi achitate și de studenții admiși în anul universitar 1992.

Profesorul Gheorghe Popa, secretarul Comisiei centrale de admitere de la Universitatea "Al. I. Cuza", ne-a precizat că studenții admiși pe baza taxelor anuale de studii, nu beneficiază de burse, nu pot fi cazați în căminele studențești și nu mai pot fi transferați pînă la absolvirea studiilor universitare, în categoria studenților scutiți de plata taxelor anuale de studii.

Sandu TACU

În pagina 3 veți afla informații privind taxele în învățămîntul superior privat.

Rezultatele unui sondaj Gallup

81% dintre români consideră inacceptabile actualele granițe

■ Actualele granițe ale României sînt în întregime acceptabile pentru 23 la sută dintre persoanele chestionate în cadrul sondajului realizat de Centrul pentru Studiul Opiniei și Pieței CSOP - GALLUP Internațional S.R.L.

În schimb, cu diferite nuanțe, 81 la sută dintre subiecți consideră că granițele actuale nu sînt acceptabile. Dar numai 40 la sută cred că România ar trebui să formuleze pretenții teritoriale față de alte țări. 17 la sută apreciază că, dacă nu mai există altă soluție, ar trebui să luăm înapoi, prin forță militară, teritoriile care, istoric, au aparținut României, în timp ce 69 la sută nu sînt de acord cu o asemenea rezolvare.

■ 57 la sută dintre persoanele intervievate sînt de părere că securitatea noastră națională este amenințată de Ungaria, 13 la sută de Ucraina, 12 la sută de Bosnia și Herțegovina, 9 la sută de Serbia etc.

■ 61 la sută dintre participanții la sondaj apreciază că există una sau mai multe țări care ar dori să pună stăpînire pe unele teritorii ale statului român, iar 20 la sută emit o părere contradictorie.

(Rompres)

Primarul a declarat un fel de grevă japoneză

■ el poartă mereu un ecuson pe care scrie: "Cerem autonomie financiară a Comunităților locale"

Federația Municipiilor din România (FMR) organizează la Brașov, în perioada 2-5 septembrie, Adunarea generală la care va participa și primarul Iașului, Constantin Simirad. Pentru obținerea autonomiei financiare reale a comunităților locale, FRM a demarat o campanie de protest față de Guvern.

Astfel, începînd de ieri, primarul și alți funcționari din Primărie poartă ecusoane care poartă inscripția: "Cerem autonomie financiară a Comunităților Locale".

La adunarea generală a FRM din septembrie vor fi purtate discuții în legătură cu completările care trebuie aduse legii finanțelor publice și a legii patrimoniului, metodele moderne de reparare a drumurilor publice și a iluminatului stradal și alte domenii de interes pe plan local. În aceeași perioadă, celor prezenți la Brașov li se va asigura participarea și la Festivalul de muzică "Cerbul de Aur".

C. MEDELEANU

Continuă represaliile împotriva mecanicilor de locomotivă

■ Parchetul îi va ancheta începînd cu 1 septembrie

Ieri seară a fost sistată ancheta desfășurată de reprezentanții consiliului de administrație al SNCFR asupra liderilor de sindicat și a participanților la greva mecanicilor de locomotivă. "Ultimul am fost anchetat eu", ne-a declarat vicepreședintele Federației Sindicatelor Libere și Independente ale Mecanicilor de Locomotivă, Ion Vlad. "Pe data de 1 septembrie ne întîlnim la Procuratură. Pînă atunci, noi va trebui să ne pregătim apărarea. De fapt, ar trebui să se suspende toate discuțiile cu privire la pagube pînă se stabilește cine este vinovat. Noi am cerut suspendarea procesului în cauza civilă, inițiat de SNCFR, pînă la stabilirea vinovatului în cauza penală. Dar nu s-a ținut cont de cererea noastră, așa că la 30 august completul de judecată va repune pe rol procesul". Astăzi, Biroul Executiv al A.C.I. "15 Noiembrie" din Brașov urmează a se întîlni pentru a-și preciza poziția față de situația în care se află liderii mecanicilor de locomotivă. Dl. Adrian Zaharia, liderul Alianței Confederative Intersindicale "15 Noiembrie", a declarat unui reporter MEDIAFAX că "alianța va fi, poate, singura care îi va ajuta cu adevărat pe sindicaliști", dar nu a precizat în ce mod. Dl. Zaharia a evitat să comenteze ajutorul oferit de CNSRL-Frăția. Domnia sa și-a exprimat numai indignarea față de faptul că Puterea acceptă să discute numai cu trei din 15 confederații existente.

S.C. "Compania de Îmbuteliat COCA-COLA Iași" S.R.L.
Calea Chișinăului nr. 47, Iași. Tel/fax 098-126700

Datorită creșterii cererii pentru produsele sale Compania își mărește personalul și **ANGAJEAZĂ URGENT**

salariați pentru compartimentul vînzări
Sunt disponibile posturi la nivel de
- MANAGER
- SUPERVIZOR

Candidații selecționați vor trebui:
- Să fie sociabili;
- Să cunoască bine orașul Iași și/sau zonele de nord și/sau sud ale Moldovei;
- Să cunoască bine limba engleză;
- Să aibă un stil de muncă metodic;
- Să posede permis de conducere categoria "B".

Compania asigură pregătire de specialitate candidaților aleși.

SALARIU COMPETITIV, LA CARE SE ADAUGĂ PREMII ȘI FACILITĂȚI DE TRANSPORT.

Candidații vor depune cererile însoțite de curriculum vitae la Biroul Companiei de la Hotel Unirea camera 205 pînă luni, 30 august 1993, orele 14.00.

Coca-Cola

Producătoarea nr. 1 de băuturi răcoritoare din lume

Coca-Cola

S.C. "Compania de Îmbuteliat COCA-COLA Iași" S.R.L.
Calea Chișinăului nr. 47, Iași. Tel/fax 098-126700

Luni, 23 august, am început vînzarea cu ridicata
la sediul Companiei noastre din Calea Chișinăului 47A a sticlelor de
COCA-COLA de 1 l

Cantitatea minimă livrată este de 10 navete, iar prețul de vînzare pentru o sticlă de 1 l este 424,83 lei (cu T.V.A.) produsul, plus 150 lei garanție-sticla și 3.000 lei garanție-naveta.

Coca-Cola

Producătoarea nr. 1 de băuturi răcoritoare din lume

Coca-Cola

S.C. "Compania de Îmbuteliat COCA-COLA Iași" S.R.L.
Calea Chișinăului nr. 47, Iași. Tel/fax 098-126700

caută

PICTOR-GRAFICIAN

capabil să realizeze șabloane tip COCA-COLA și să picteze sigla COCA-COLA pe diferite materiale și în diferite locuri în orașul Iași.

Doritorii sînt rugați să depună o cerere, însoțită de autobiografie, la reprezentanța firmei la Hotel Unirea, camera 205.

Coca-Cola

Un model și pentru județul Iași

Avantajele funcționării Zonei economice libere Constanța Sud

■ **Răspunde dl. Gh. Mihăesi, președintele Consiliului Județean Constanța**

- Ce înseamnă Zona economică liberă Constanța Sud pentru județul Constanța?

- Legat de adoptarea de către Guvern a hotărîrii privind înființarea unei economii libere Constanța Sud pe o suprafață în jur de 167 de ha, ne-a surprins puțin formularea: "la inițiativa Ministerului Transporturilor", de fapt inițiativa a aparținut locuitorilor Constanței, care s-au zbătut, unii dintre ei au făcut chiar greva foamei pentru înființarea acestei zone, pornind de la avantajele factorului economic favorabil pe care îl constituie deschiderea acestei zone libere.

Din punctul nostru de vedere, zona liberă însemna apariția și asigurarea unor noi locuri de muncă. În același timp, toată infrastructura necesară unei zone libere este deja existentă, mare parte de la Canalul Dunăre Marea Neagră: utilaje, depozite, parcuri auto etc. Avem oameni specializați pentru lucrările de aici și servicii specializate: vamă, depozitare, transport.

Toate aceste lucruri aveau cadrul unei explozii economice în județul Constanța. Acesta a fost și motivul pentru care, după apariția legii privind zonele libere, am insistat pe lîngă Guvern să admită deschiderea acestei zone. Mai mult, condițiile impuse și necesare pentru buna desfășurare a activităților în zona economică liberă se află în primul rînd la Constanța. Sîntem oraș-port, avem Canalul Dunăre Marea Neagră, care legat cu canalul Rhin-Maine ajunge pînă în nordul Europei. Avem așadar deschidere și către interiorul Europei și către exterior.

Cei care vor lucra în zona liberă vor fi cu precădere constănțeni și din localitățile limitrofe, deci este un cîștig pentru județul nostru: oamenii vor avea unde să muncească, rata șomerilor va scădea semnificativ. S-a aprobat prin aceeași hotărîre de Guvern și constituirea Regiei Autonome de Administrare a Zonei Economice Libere Constanța-Sud. Deci, în paralel cu lucrările de amenajare a zonei respective va lua ființă și această Regie Autonomă, care va cuprinde toate serviciile specifice care vor funcționa în zona liberă, începînd cu vama, comisionarii în vamă, transport, logistică, alimentare cu aer comprimat, energie electrică, abur s.a.m.d. deoarece acela care solicită terenul și vrea să dezvolte o anumită activitate, în momentul în care vine în zona liberă să găsească toate condițiile pentru buna desfășurare a activității. Regia Autonomă va fi subordonată direct Consiliului Județean Constanța, deși există părerea ca subordonarea să fie directă către Ministerul Transporturilor. Vreau să remarc însă că aici nu se vor desfășura numai activități de transport, ci și de alt gen: comerț, depozitare, servicii.

A consemnat Daniel SÎRBU

La Botoșani

Proces de corupție intentat unor funcționari de la Banca Agricolă

■ *împrumutul contractat de Petru Găbinat a fost girat de unchiul său decedat*

Așa după cum au fost informați cititorii noștri într-un număr precedent, la Botoșani au fost arestați doi funcționari ai Băncii Agricole: Gheorghe Sandu, șef agenție și Petru Horodincu, referent specialitate la Agenția COȚUȘCA a filialei Săveni. Recent, Parchetul a încheiat rechizitoriile celor doi acuzați iar dosarele au fost înaintate instanței. Din cele două rechizitorii reiese că inculpații, în vîrstă de 45 și respectiv 41 de ani, au primit foloase necuvenite pentru acordarea unor credite bănești. Paleta mitei este foarte largă, cuprinzînd, alături de bani, diverse bunuri și produse precum: covoare plușate, stofe, perdele, carne de porc, brînză de oi, țuică, lînă, pielicele, whisky etc.

Din Flămînzi - Botoșani ni se semnalează un caz aproape incredibil, confirmat de Primăria comunei: numitul Petru Găbinat din satul Poiana-Flămînzi, solicită Primăriei comunei o adeverință de stare materială a unchiului său Petru Cnej. Primăria eliberează adeverința, evident fără a consemna și starea sănătății lui Petru Cnej. Nepotul, Petru Găbinat, folosește dovada pentru a i se garanta împrumutul pe care-l contractează la Agenția locală a Băncii Comerciale. Deoarece nu-și plătește ratele, este somat conform înțelegerii legale garantul Petru Cnej care însă se dovedește a fi decedat de vreo 2 ani. De la Primăria Flămînzi am mai aflat că în limpezirea situației, factori responsabili au inițiat o anchetă.

Val GURALIUC

SC "Nicolina" SA ar putea cîștiga foarte curînd 75.000 dolari

■ *ieri,o firmă arabă s-a arătat dispusă pentru o colaborare cu societatea ieșeană*

Vizita efectuată ieri la NICOLINA SA, de către președintele firmei arabe "AL QUBAISI GROUP TRADING & COMPANIES REPRESENTATION", Abdulla K. Al Qubaisi, reprezintă deschiderea unei importante perspective de colaborare între cele două societăți, ne-a declarat Dan Bliuc, directorul general de la Nicolina.

Conform informațiilor furnizate de dl. Dan Bliuc, președintele firmei arabe, unul din primele 10 holding-uri ca mărime, din Emiratele Arabe, s-a arătat foarte interesat de produsele întreprinderii ieșene și, ca urmare, de începerea imediată a tratativelor în vederea unei colaborări constante și durabile.

În acest sens, directorul general al S.C. NICOLINA S.A. a precizat că au demarat deja negocierile cu privire la încheierea unui contract de reprezentare a firmei ieșene în Emiratele Arabe. În plus, dl. Abdulla K. Al Qubaisi s-a declarat interesat în cumpărarea unei centrale de beton cu capacitatea de 45 m3/h, afacere care ar putea aduce în contul SC NICOLINA o sumă de aproximativ 75.000 dolari.

Mihaela BREZEANU

Soțiile deținuților politici de la Tiraspol sînt în greva foamei

■ *"Vom întîmpina moartea împreună cu soții noștri", afirmă una din soțiile celor întemnițați*

În fața sediului guvernului din Chișinău continuă greva foamei declarată de soțiile deținuților politici, de la Tiraspol, relatează agenția Moldova-Press.

Conform unor declarații ale grevistelor, făcute corespondentului agenției respective, în opinia lor, conducerea la vîrf a republicii nu dă tot concursul în vederea eliberării deținuților politici, manifestînd, astfel, o atitudine lipsită de seriozitate față de patrioții români. Una din soțiile celor întemnițați a declarat că demnitarii de la Tiraspol întreprind tentative neoficiale de a preda organelor de resort ale Republicii Moldova "grupul lui Ilașcu". Însă oponenții lor din Chișinău se împotrivesc acestui lucru, arată agenția citată. "Noi cerem eliberarea imediată și necondiționată a soților noștri, a spus ea, în caz contrar vom întîmpina moartea împreună cu ei." **(Rompres)**

Procuratura Republicii Moldova cere zilnic eliberarea deținuților politici de la Tiraspol

■ *"S-ar putea să se dea o amnistie, dar după pronunțarea sentinței", a afirmat Nicolae Artenie, șef de secție la Procuratura Moldovei*

Nicolae Artenie, șef de secție la Procuratura republicană,a declarat reporterului agenției BASA-press că organele procuraturii din Chișinău poartă tratative zilnice cu organele de drept din Tiraspol, în scopul eliberării deținuților politici. "Deși Andrei Ivanțoc, unul dintre deținuți, este grav bolnav, organele judiciare din Tiraspol nu vor să renunțe la proces, deoarece acesta are o nuanță politică pronunțată, urmărind totodată scopul să-și etaleze statutul de organe de drept ale autoproclamatei republici nistrene", a opinat Artenie. "Noi am intervenit și pe lîngă procuratura Rusiei, însă ea ne-a răspuns că nu recunoaște organele judiciare din Tiraspol, prin urmare nu le va contacta. S-ar putea ca Smirnov să semneze, totuși, o amnistie, dar după pronunțarea sentinței", a comunicat Artenie. Sursa citată a precizat că a avut o întîlnire cu deținuții cu circa o lună în urmă. Potrivit opiniei lui Artenie, boala lui Ivanțoc este provocată în primul rînd de torturile la care a fost supus. **(BASA)**

Cine îl ia în serios pe Gheorghe Funar?

PUNR amenință Guvernul și Președinția

■ **se cere renunțarea la recomandările Consiliului pentru minoritățile naționale ■ în caz contrar, PUNR va susține o moțiune de neîncredere în guvernul Văcăroiu și se va cere suspendarea din funcție a președintelui Iliescu ■**

Printr-un fax difuzat ieri, conducerea PUNR amenință atît Guvernul, cît și Președinția cu măsuri radicale, în cazul care recomandările Consiliului pentru minoritățile naționale se vor transforma în hotărîri guvernamentale. Prezentăm integral textul acestui comunicat: "Avînd în vedere hotărîrea neconstituțională a Consiliului pentru minoritățile naționale din data de 18 august a.c., care urmărește declanșarea unui război civil în România, bazat pe conflicte interetnice create în mod artificial, precum și presiunile care se fac pentru adoptarea unei hotărîri de Guvern care să încalce prevederile Constituției României, PUNR declară următoarele:

1. Va introduce și va susține cu fermitate o moțiune de neîncredere în Guvernul Văcăroiu, contribuind decisiv la schimbarea echipei guvernamentale, dacă se va ține în discuție hotărîrea Consiliului pentru minoritățile naționale.

2. Va iniția de urgență procedura prevăzută de art. 95 din Constituție pentru suspendarea din funcție a președintelui României, dl. Ion Iliescu. PUNR pune mai presus de orice apărarea ființei naționale a poporului român, a integrității teritoriale, a statului național unitar român, a suveranității și independenței României.". Comunicatul este semnat de Gheorghe Funar, președintele PUNR. **(Mediafax)**

Albumul bestiilor cu față umană

A fost violată o fetiță de trei ani și două luni

Minora Torje Maria, în vîrstă de trei ani și două luni, din satul Bic, județul Sălaj, se afla pe data de 23 august a.c. în fața locuinței părinților. În timp ce se juca, a fost ademenită de Goia Iosif, 26 de ani, cu domiciliul în comuna Mesesenii de Jos, același județ, care a condus-o într-o livadă din apropiere, nu fără ca fetița să-și dea seama că a violat-o. Susnumitul a fost prins de organele de poliție **(Mediafax)**

Cursul de schimb valutar

Pentru data de 26.08.1993, cursurile de schimb ale principalelor valute sînt următoarele:

1 dolar SUA (USD) - 820,00 lei
1 liră sterlină (GBP) - 1228,36 lei
1 franc elvețian (CHF) - 554,62 lei
1 franc francez (FRF) - 139,76 lei
1 marcă germană (DEM) - 486,88 lei
1 drahmă grecească (GRD) - 3,47 lei
100 lire italiene (ITL) - 51,35 lei
1 yen japonez (JPY) - 7,82 lei
100 lire turcești - (TRL) - 6,90 lei
1 ECU (XEU) - 930,91 lei
1 DST (XDR) - 1154,43 lei

Volumul tranzacțiilor încheiate a fost de 3.714.382,66 USD.

"Nu mai pot să asist neputincios la tot felul de nedreptăți"

■ *Interviu cu dl. MIHAI ȚÎRU, candidatul Convenției Democratice pentru funcția de primar al comunei Țibana*

- Domnule Mihai Țîru, sînteți membru al Partidului Alianței Civice și candidatul Convenției Democratice din România pentru alegerile din 5 septembrie din comuna Țibana. De ce dumneavoastră și nu altcineva?

- Cei din conducerea județeană a Convenției au venit în sat de mai multe ori și au ajuns la concluzia că dintre toți candidații posibili ai acestei importante alianțe politice am șansele cele mai mari de a fi ales.

- Bine. Dar ce imbold pur personal va îndemnat să acceptați candidatura?

- Eu sînt născut în această comună și am trăit întreaga viață aici. Nu mai pot să asist neputincios la tot felul de nedreptăți. S-au dat adeverințele de proprietate, dar nu și titlurile, care sînt adevăratele acte ce dovedesc statutul de proprietar asupra pămîntului. Mulți oameni au rămas chiar fără aceste adeverințe, pentru că nu li s-au putut acorda nici măcar acei 50 de ari pe care-i prevede legea funciară. Aceste lucruri trebuie rezolvate, pentru că așa e și drept și legal. În plus, după cum știți, Convenția și partidul din care fac parte susține introducerea în Parlament a unui proiect pentru ameliorarea legii funciare. Chiar și legea, așa cum e acum, n-ar fi existat dacă nu s-ar fi luptat parlamentarii opoziției. Guvernanții ar fi dorit să păstreze C.A.P.-urile, așa cum încearcă acum să mențină fostele I.A.S.-uri, iar în aceste ferme de stat sînt cele mai bune din pămînturile confiscate gospodarilor de către comuniști!

Credeți că veți putea cîștiga alegerile din 5 septembrie?

- Cred că da.

- Pe ce vă bazați?

- Mai întîi, pe programul pe care îl reprezint. În al doilea rînd, eu am discutat mult cu oamenii din sat și din întreaga comună și am văzut că au încredere în mine. Încrederea e cel mai important lucru, restul vine de la sine. Și pot să promit oamenilor, încă de pe acum, că nu le voi înșela încrederea.

Dacă ei consideră că sînt gospodar și cinstit, dacă ei mă socotesc bine pregătit și profesional și cetățenesc, n-am de gînd să mă schimb în rău după ce voi fi primarul comunei. În schimb, am să mă pregătesc și mai bine ca administrator și om al legii. Dacă voi avea succes, va fi un pic mai bine și pentru comuna Țibana. Trebuie și aici o schimbare cum trebuie în întreaga țară. Ați observat, poate, că și la Iași, și la București și la Timișoara, și în celelalte orașe mari în care a cîștigat Convenția lucrurile merg mai bine. Așa că eu îi rog pe cetățenii din comuna Țibana să voteze Cheia.

Adrian OCHEAN

Compania de Turism NET organizează zilnic:

Transport cu autocarul pe ruta Iași - - Constanța - - Mangalia și retur

Plecare ora 4.30

Înscrieri zilnic la sediul agenției, Casa Modei et. 1, între orele 9.00 - 17.00.

Prețul unui loc este de 3.500 lei

NET

ORGANIZEAZĂ

sejururi de 10 zile pe litoral în stațiunile:

VENUS - Hotel Veronica - 22.810 lei
JUPITER - minihoteluri - 20.000 lei
- Hotel Meteor - 27.660 lei
CAP AURORA - Hotel Onix - 29.365 lei

Înscrieri și informații suplimentare la sediul Agenției de Turism "NET" (Casa Modei - mezanin) zilnic între orele 9.00-17.00

Agenția de Turism
NET

O zi de groază pentru pășcăneni

Orașul Pașcani a rămas ieri fără apă rece timp de 5 ore

Orașul Pașcani a rămas ieri 25 august fără apă rece timp de 5 ore deoarece stația de pompare a apei de la filiala din Pașcani a RAJAC a fost decuplată de la rețeaua de energie electrică Astfel de situații s-au mai înregistrat în ultima perioadă pentru că unitatea în cauza ocupă de mai mult timp primul loc în topul datornicilor către Filiala Rețele Electrice Iași, avînd de plătit în prezent suma de 290 milioane lei Deși a fost solicitat în mai multe rînduri, Consiliul Județean Iași nu a intervenit pentru rezolvarea problemei

Costel STROESCU

Grevă generală la S.C. AGMUS

■ *greviștii cer salariile restante din lunile iunie, iulie și august*

Luni, 23 august a fost declanșată greva generală la societatea comercială AGMUS SA din Iași pentru care au semnat aproximativ 300 de muncitori din totalul de peste 400 cît mai sînt în activitate la această firmă Pe primul loc în lista de revendicări ale sindicatului înaintată conducerii, se află plata drepturilor salariale restante pentru lunile iunie iulie și avansurile cuvenite pentru luna august Conform declarațiilor liderului de sindicat Neculai Soveja greva generală nu afectează cu nimic situația economică a firmei atîta timp cît producția este aproape zero, salariații neavînd prea mult de lucru Este specificat totuși în nota finală a revendicărilor faptul că " eventualele pagube aduse societății prin amînarea la nesfîrșit a conflictului de muncă să fie suportate de cei vinovați " Mai mult decît atît chiar conducerea sindicatului recunoaște că sînt în lucru o serie de comenzi cu termen apropiat de finalizare

În timpul discuțiilor avute cu directorul tehnic ing. Mihai Diaconița, acesta a afirmat că la ora actuală sînt speranțe clare de redresare a situației economice, dar tratativele durează foarte mult și pentru acest lucru nimeni nu poate fi acuzat Conform afirmațiilor aceleiași surse societatea are datorii chiar și dinainte de decembrie 1989 pentru care a fost întocmită documentația de transformare a sumelor la datoria publică urmînd ca Parlamentul să se pronunțe în acest sens. Trebuie cunoscut faptul că această solicitare a fost făcută de-abia acum, după ce în ultimii ani la conducerea firmei s-au perindat mai multe echipe de conducere Situația de la "Agmus" este confuză, iar unii angajați sînt tentați tot mai mult de ideea de a apela la ajutorul de șomaj Rămîne de văzut dacă salariații nu vor renunta la serviciu definitiv, iar firma va fi nevoită să-și închidă porțile

Alin TOCAN

ORAȘUL PE O COLOANĂ

■ *Prefectul s-a întors din China*

Ieri a revenit din China delegația condusă de prefectul Dan Gâlea La sosire, domnia sa ne-a declarat următoarele "Deplasarea noastră în provincia Ji Lin și-a atins scopul Am fost foarte bine primiți, am efectuat vizite deosebit de interesante și am luat contact cu mulți factori economici chinezi. Înfrățirea propriu-zisă, între județul Iași și provincia Ji Lin, se va concretiza atunci cînd guvernatorul acestei provincii se va deplasa la Iași Deocamdată, trebuie să realizăm o bază economică a acestei înfrățiri Am semnat deja trei acorduri, de principiu, de colaborare economică și am primit foarte multe oferte interesante Sîntem convinși că înfrățirea cu provincia Ji Lin va fi o reușită, totul pornind de la niște principii foarte sănătoase" Prefectul județului, Dan Gâlea a precizat că vineri la ora 10, va avea loc o conferință de presă, la care delegația întoarsă din China va prezenta presei locale detalii în legatură această deplasare (**Cristian MEDELEANU**)

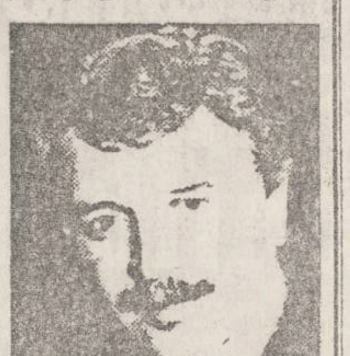

Prefectul Dan Gâlea a semnat deja trei acorduri economice

■ *Poliția și Garda Financiară au încheiat cercetările la S.C. Lactis*

Cercetările pe care Garda Financiară împreună cu Poliția Economică le-au efectuat la S C Lactis S A s-au încheiat În continuare urmează ca Poliția Economică să stabilească dacă există răspundere penală pentru vreuna din faptele constatate și, dacă există să înainteze dosarul la Parchet (care a preluat prerogativele Procuraturii)

În legătură cu faptele constatate în urma controlului, astăzi la S C Lactis S A va avea loc o ședință a Consiliului Împuterniciților Mandatați ai Statului, la care va participa și un reprezentant al Ministerului Agriculturii și, Alimentației Președintele CIMS, dl Gheorghe Costinescu ne-a declarat că "în ședința respectivă va fi dizolvat Consiliul de Administrație, care nu a putut asigura o conducere eficientă a societății".

Reamintim că dl Gh. Costinescu este implicat în "afacerea deconturilor" descoperită la S.C. Lactis S.A. (**Costel STROESCU**)

■ *Continuă ancheta la CONSART*

Conform informațiilor furnizate de Biroul de presă al Poliției județului Iași, la ora actuală ancheta efectuată de ofițeri de specialitate în cadrul societății comerciale CONSART continuă

De curînd în presă au apărut o serie de materiale care făceau cunoscut faptul că o expertiză a Poliției economice a scos parțial din culpă conducerea CONSART Biroul de presă al Poliției județene Iași a infirmat acest lucru, transmițîndu-ni-se că afirmațiile col Teodor Zaharia, șeful Inspectoratului Județean de Poliție referitoare la gravitatea faptelor conducerii rămîn valabile în continuare

Reamintim că într-o convorbire avută cu cîtva timp în urmă cu directorul general al SC CONSART SA, ing Dumitru Ciubotaru, acesta a afirmat că materialele furnizate presei se pare că au fost intenționat trunchiate pentru a li se crea o imagine nefavorabilă în fața opiniei publice. Aceeași persoană și-a exprimat încrederea în corectitudinea ofițerilor care anchetează situația de la această unitate. (**Alin TOCAN**)

Pentru tinerii ieșeni care au bani

Taxele de studiu la universitățile particulare

Majoritatea instituțiilor de învățămînt superior din sectorul privat, au început deja pregătirile pentru noul an universitar, preconizat să înceapă la 1 octombrie Numărul mare de universități particulare din Iași va oferi tinerilor șansa de a opta pentru acele instituții care se vor ridica la un nivel cu adevărat competitiv, din toate punctele de vedere personal didactic, bază materială, planuri de învățămînt taxe etc Vă prezentăm în continuare, cîteva date referitoare la examenul de admitere, precum și noile taxe pentru anul universitar 1993-1994, la cinci universități particulare din Iași

Universitatea " M. Kogălniceanu". Principalele facultăți sînt cele de drept, medicină și științe economice Examenul de admitere va avea loc la 20 septembrie, taxa de susținere a acestuia fiind de 3000 lei Pentru anul universitar 1993-1994 taxele vor fi cuprinse între 180-200.000 lei

Universitatea " Petre Andrei". Înscrierile se vor face pînă la data de 24 septembrie iar examenele de admitere sînt programate pentru 25-26 septembrie Universitatea are facultăți de drept, economie, psihologie socială ș.a., iar taxele pentru noul an universitar vor fi de 100-120.000 lei

Universitatea " Dimitrie Cantemir". Principalele facultăți sînt drept, științe economice, filologie-ziaristică Examenul de admitere va avea loc pe 28 - 29 august, iar taxa de înscriere este de 2500 lei Deocamdată au fost stabilite doar taxele pentru semestrul I, nivelul maxim al acestora fiind de 35 000 lei

Universitatea " M. Manoilescu" Facultăți economie, drept, filologie și istorie Taxa de înscriere este de 5000 lei, iar examenele de admitere vor putea fi susținute în două sesiuni, pe 15 și 25 septembrie Petre Mălcomete, rectorul acestei universități ne-a declarat că taxele pentru noul an universitar nu au fost încă stabilite, însă este sigur că acestea vor fi sub 100 000 de lei

Universitatea " M. Eminescu" Examenul de admitere va avea loc pe data de 25 septembrie Taxa de înscriere fiind de 5000 lei Universitatea are facultăți de drept, științe economice, farmacie-stomatologie ș a Nu au fost încă stabilite taxele pentru anul universitar 1993-1994

Sorin ȘIMON

Destine insuportabile

O femeie de numai 20 de ani a încercat să se sinucidă

■ *ea nu a mai putut suporta teroarea soțului ei*

Timp de două zile, personalul medical al secției ATI din cadrul Spitalului de urgențe a făcut eforturi uriașe pentru a o salva de la moarte pe Petronela Roșu Cozma de 20 ani, din satul Probota, județul Iași Tînăra mamă a unui copil de 2 ani, a fost adusă în stare de comă profundă gradul 2, ca urmare a faptului că a înghițit peste 40 de somnifere Motivul care a determinat-o să facă acest gest disperat s-a datorat neînțelegerilor și bătăilor pe care le primea de la soțul său. Deși erau separați de mai mult timp, din cele declarate de femeie, soțul ei nu scăpa ocazia, de fiecare dată cînd o întîlnea, să o lovească. Petronela ne-a declarat că neînțelegerile și atitudinea violentă a bărbatului au intervenit de cînd acesta a început să întrețină relații intime și cu alte femei. Ceea ce a pus însă sare pe rană a fost faptul că soțul ei a venit și i-a luat copilul de la părinții ei, unde locuiau amîndoi. Din acel moment, nefericita mamă a trăit într-un continuu coșmar Duminică, întîlnindu-se la un "privatizat", unde Petronela bea o cola, soțul i-a luat sticla, a turnat conținutul ei pe hainele femeii, a înjurat-o și a lovit-o. Această întîlnire a fost pentru tînăra femeie picătura care a umplut paharul Nervii ei au cedat și atunci Petronela a încercat să se sinucidă

După două zile de luptă cu moartea, personalul medical al secției ATI a reușit să o readucă la viață. Ceea ce nu este la fel de sigur este care va fi atitudinea femeii în continuare și cît de hotărîtă este ea de a nu mai repeta acest gest necugetat. Petronela, cu ochii roșii de plîns, ne-a repetat cu încăpățînare că viața ei nu are nici un rost fără copil.

Mihaela CĂNĂNĂU

NU NI SE VA MAI LIVRA APĂ CALDĂ

Conducerea Filialei Electrocentrale Iași a RENEL a comunicat Consiliului Județean că datoria restantă a R.A Termoficare pentru energia termică furnizată este de peste 1 miliard lei Din această cauză nu se poate achita contravaloarea gazelor naturale consumate, fapt pentru care furnizorul trece la reducerea drastică a debitului de gaze. Datorită acestui fapt, în adresa trimisă Consiliului Județean este specificat că energia termică pentru populație nu va putea fi livrată

Cristian MEDELEANU

Alte amănunte despre finalizarea blocurilor de locuințe

Milioanele repartizate de guvern vor fi folosite și pentru terminarea blocurilor de locuințe proprietate personală

Relatam în ziarul nostru de ieri că Regia Autonomă Locuința a primit de la buget suma de 821 de milioane de lei pentru terminarea blocurilor de locuințe proprietate de stat începute în anii din urmă și aflate într-un stadiu de finalizare În urma investigațiilor efectuate în cursul zilei de ieri, sîntem în măsură să comunicăm un lucru îmbucurător pentru contractanții ieșeni de locuințe de la R.A. "Locuința" ale căror apartamente se află în stadii avansate de finisaj: suma alocată de la buget va putea fi folosită și pentru terminarea acestor blocuri.

Inițial, printr-o adresă a Departamentului pentru Administrația Publică Locală al Guvernului din data de 19 august 1993, s-a comunicat Consiliului Județean Iași că i s-au repartizat, conform H G nr 391 din 4 august a.c., suma de 850 milioane de lei pentru terminarea celor 563 de apartamente cu termenul de punere în funcțiune pînă la finele acestui an În lista-anexă care însoțește această adresă se precizează clar care sînt blocurile care beneficiază de aceste fonduri, sume care nu pot fi utilizate pentru alte lucrări de investiții în domeniul locuințelor.

Suma de 850 de milioane de lei este destinată numai pentru finalizarea locuințelor din municipiul Iași (821 de milioane de lei) și orașul Pașcani (29 milioane de lei). În municipiul Iași este vorba de blocurile P1, din cartierul Tătărași, 253-254, din Dacia, 907, 999 B, 989, 991, din cartierul CUG-Nicolina, bl 6 din bd. Poitiers, 61 și 62, din cartierul Cetățuia. La Pașcani, suma de 29 de milioane de lei este destinată numai pentru blocurile C1A, D1-D2 și D2A și D2B, totalizînd 141 de apartamente.

Ieri dimineață, d-na Lucia Bîrlescu, șefa serviciului de investiții de la R.A. "Locuința", care tocmai se întorsese de cîteva ore de la București, de la Ministerul Lucrărilor Publice și Amenajarea Teritoriului, unde discutase această problemă, a ținut să ne facă următoarele precizări. Suma alocată de Ministerul Finanțelor județului Iași rămîne nemodificată, dar poate fi folosită pentru terminarea tuturor blocurilor aflate într-un stadiu foarte avansat de finalizare, indiferent că sînt proprietate de stat sau proprietate personală. Hotărîrea Guvernului nu prevede acest lucru, dar el este stipulat în normele metodologice de aplicare a acesteia. De aceea conducerea R.A. "Locuința" trebuia să stabilească lista acestor blocuri aflate în stadiu foarte avansat de finalizare și să o prezinte astăzi la Ministerul Lucrărilor Publice și Amenajării Teritoriului pentru a putea fi cuprinse și aceste blocuri în lista celor care beneficiază de aceste sume. D-na Berlescu a mai afirmat că printre imobilele cu apartamente proprietate personală care vor fi incluse pe această listă se numără și blocurile 999A, din cartierul CUG-Nicolina, și H7 din cartierul Țigarete.

D. HARIGA

Publicăm în serial sumele de bani pe care trebuie să le plătească salariații pentru a deveni acționari la societățile ce se vor privatiza prin metoda MEBO

Angajații de la RECONS trebuie să plătească, în medie, 100.000 lei

Pentru a deveni acționari ai societății comerciale RECONS S.A., unitate prestatoare de servicii pentru întreținere construcții, salariații trebuie să participe, în medie, cu suma de 100.000 lei.

După cum ne-a declarat Vasile Istrate, directorul societății, în condițiile în care RECONS S.A. are un capital social de 33,7 milioane lei și un număr de 351 salariați, modalitatea de cumpărare a acțiunilor societății este foarte avantajoasă și, implicit, procesul de privatizare se poate realiza mult mai rapid decît în alte cazuri. Aceasta deoarece, cu numai 100.000 lei de persoană, s-ar putea acoperi întregul pachet de acțiuni al unității.

În același timp, este posibil chiar, după cum ne-a informat Victor Stavăr, contabil șef al societății, ca suma să fie mai mică, în cazul în care se vor utiliza și certificate de proprietate.

Astfel, avînd în vedere că asociația salariaților este deja constituită, este posibil ca privatizarea S.C. RECONS S.A. să fie finalizată înainte de sfîrșitul acestui an.

Mihaela BREZEANU

Ieri, poliția a făcut o razie în rîndul comercianților

Tonetarii au plătit amenzi usturătoare

Organele de Poliție împreună cu lucrători ai Gărzii Financiare au întreprins ieri o vastă acțiune de combatere a bișniței, speculei și neregulilor în comerț În urma acestei activități au fost confiscate importante cantități de marfă și au fost aplicate mai multe amenzi. S-a acționat cu predilecție în zona Hala Centrală și Piața Nicolina, iar majoritatea celor sancționați au fost tonetarii Iată cîteva exemple: Octavian Dumitru, acționar unic la S.C TARIO S.R.L. a fost amendat cu 20.000 lei deoarece valorifica la o tonetă amplasată în zona Hala Centrală mărfuri fără a fi întocmite note de repartiție și transfer pe tonetă; Lucian Rotaru, asociat la S.N.C. MELINTE ET. COMIGNON a fost amendat cu aceeaș sumă pentru că vindea la o tonetă stradală produse alimentare și nealimentare fără a avea întocmite documente de vînzare sau transfer de marfă; Gheorghe Erman a fost depistat vînzînd, la o tonetă din Piața Nicolina, produse alcoolice, fără autorizație; Mihai Ciornei de la S.C. CRINUL ALB S.R.L. a fost amendat cu 30.000 lei deoarece vindea băuturi alcoolice la pahar.

Sorin SIMON

UNIVERSAL OCCIDENT

oferă partenerilor săi fideli premii în valoare de

Numai cumpărind de la UNIVERSAL OCCIDENT puteți cîștiga !

Iași, b-dul POITIERS nr.14 (fost ICRM)
tel/fax 098/14.69.09; 098/127638

APELAȚI CU ÎNCREDERE LA SERVICIILE TAXIURILOR DE STAT,

TAXICOM

Taxiurile noastre pot fi recunoscute cu ușurința datorită [illegible]etelor luminoase "MONITORUL" pe care NUMAI NOI le avem.

OFERIM RAPIDITATE, CONFORT ȘI CELE MAI MICI PREȚURI PE KILOMETRU 200 lei/Km - tarif unic (zi, noapte)

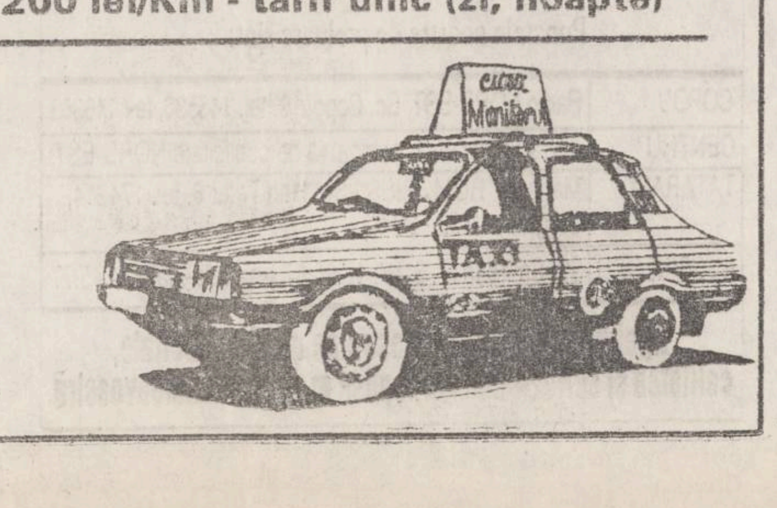

©N-E Advertising 1993

S.C. OMEGA-TURISM S.R.L.
Bd. Independenței nr. 1, tel. 11.79.72

Compania de Transport Aerian "ROMAVIA"
programul zborurilor Iași și Iași
decolare Arad 7.45 aterizare Iași 9.00
decolare Iași 9.45 aterizare Arad 11.00
Biletele pot fi procurate de la Camera de Comerț și Industrie

PELERINAJE cu ocazia HRAMURILOR la Sfintele Mănăstiri:
28.08.1993 - Sfințirea Bisericii Sfîntul Stefan de pe muntele Ceahlău.
29.08.1993 - Tăierea Capului Sfîntului Ioan Botezătorul-Hram Mînăstirea Secu.

EXCURSII EXTERNE: • TURCIA - vizitarea monumentelor de artă bizantină Sfînta Sofia - plecări - 28.08.1993. Ghid Vacaru Maria
• POLONIA - vizitarea orașelor Cracowia și Czestachowa pe urmele regelui Gustav Karol la XII-lea al Suediei, plecări 30.08.1993.
• UNGARIA - vizitarea Cetății lui Matei Corvin plecări 31.08.'93.

Cinci amante ale unor preoţi catolici au cerut Papei Ioan Paul al II-lea să abroge celibatul obligatoriu

■ femeile aflate la Vatican s-au plîns că sînt obligate să trăiască în concubinaj cu preoţii catolici, copiii acestora fiind condamnaţi să nu aibă un tată legal ■ cele cinci femei nu au fost primite de suveranul pontif ■

Un grup de cinci femei, amante ale unor preoţi catolici, ce a sosit la Vatican împreună cu o delegaţie religioasă din Franţa, a solicitat o întrevedere cu Papa Ioan Paul al II-lea pentru a-l convinge de necesitatea renunţării urgente la celibatul obligatoriu pentru preoţimea catolică, introdus în secolul al XI-lea. În opinia lor, mii de femei din diferite ţări ale lumii sînt obligate să trăiască în concubinaj cu slujitorii catolici ai Domnului, iar copiii acestora sînt condamnaţi să nu aibă un tată legal.

Potrivit agenţiei Itar-Tass, delegaţia menţionată nu a fost primită de suveranul pontif, dar cele cinci femei au reuşit, totuşi, să depună o scrisoare deschisă la Sfîntul Scaun.

Sursa citată aminteşte "poziţia rigidă" a Papei în problema celibatului şi a avorturilor, apreciind că suveranului pontif îi va fi totuşi greu să ignore cererile tot mai numeroase de a urma exemplul ortodocşilor în aceste domenii.

18 ofiţeri nord-coreeni au fost executaţi pentru o tentativă de lovitură de stat

■ lovitura de stat a eşuat din cauza trădării unuia din pucişti

18 ofiţeri din armata Coreei de Nord au fost executaţi în septembrie 1992, pentru complot împotriva preşedintelui Kim Ir Sen şi a fiului său, informează Reuter. Cei 18, printre care generali şi comandanţi de armată, au fost împuşcaţi la vremea respectivă pentru a fi plănuit ocuparea palatului prezidenţial şi a altor sedii guvernamentale şi arestarea celor doi Kim. Lovitura de stat a eşuat însă, din cauza trădării în ultimul moment a unuia din pucişti. Însuşi "trădătorul" a fost executat, sub acuzaţia de a nu fi dezvăluit complotul la timp, adaugă AFP. Autorităţile nord-coreene au dezminţit însă aceste informaţii, pe care le consideră ca făcînd parte dintr-o "campanie murdară" lansată de Seul. **(Mediafax)**

Deficitul bugetar israelian pe 1994 va fi parţial finanţat de Casa Albă

■ Washingtonul a aprobat folosirea a 600 milioane dolari

Secretarul israelian al Trezoreriei, David Brodet, a declarat marţi că Washingtonul a aprobat folosirea a 600 milioane dolari, din cele 10 miliarde oferite anul trecut Israelului ca garanţii de împrumut pe o perioadă de cinci ani, pentru finanţarea deficitului bugetar pe 1994, informează Reuter. Estimările guvernamentale arată că în 1994 deficitul va fi de 3 % din Produsul Intern Brut (2,14 miliarde dolari) faţă de 3,5 % în anul acesta. După alegerea, în 1992, a lui Yitzhak Rabin ca premier, Casa Albă a oferit Israelului garanţii de împrumut în valoare de 10 miliarde dolari, pe o perioadă de cinci ani, cu condiţia să nu fie folosiţi pentru acoperirea deficitului bugetar. Brodet a susţinut poziţia guvernului său, arătînd că restul de 1,4 miliarde pentru 1994 vor fi folosite pentru dezvoltarea afacerilor. **(Mediafax)**

Pacea e încă departe

Sîrbii bosniaci vor continua lupta dacă musulmanii resping planul de pace

Liderul sîrbilor bosniaci, Radovan Karadzici, a declarat că singura opţiune pentru forţele sale va fi continuarea luptei, în cazul în care musulmanii resping planul de pace prezentat de Geneva. El a afirmat că sîrbii bosniaci au făcut concesii majore la convorbirile de pace, unde au fost de acord să renunţe la 20 la sută din teritoriul pe care îl deţin în prezent şi şi-a exprimat părerea că este rîndul musulmanilor să accepte planul de divizare a Bosniei în trei ministate etnice. În cadrul unei conferinţe de presă desfăşurate la Pale, Karadzici a adăugat că se aşteaptă ca parlamentul sîrb, într-o sesiune programată pentru vineri, să aprobe acordul de pace semnat la Geneva, informează Reuter.

Preţurile de pe piaţa cafelei continuă să crească

■ producătorii îşi reduc cu 20% exporturile pentru a impulsiona cererea

Preţurile la cafea şi cacao au continuat să crească marţi, în mod semnificativ, în condiţiile în care piaţa acestora a ieşit dintr-o lungă depresiune, au declarat analişti citaţi de Reuter. Dar odată ce cererea este în creştere, va fi necesar un anumit timp ca producătorii să se adapteze şi să-şi extindă producţia. Optimiştii prevăd deja un preţ de 1.000 de lire sterline pe tonă în acest an şi 1.500 de lire sterline pe tonă în 1994. Producătorii de cafea au impulsionat piaţa săptămîna trecută, cînd în urma întîlnirii care a avut loc la Kampala au decis să reducă cu 20 la sută exporturile, începînd cu 1 octombrie, în cazul în care preţurile nu vor evolua la nivelele planificate. Preţurile de pe piaţa cafelei au scăzut în 1992 la nivelul cel mai scăzut din ultimii 20 de ani, adică 509 lire sterline tona de cafea şi respectiv 610 dolari tona de cacao, dar de atunci şi-a revenit, ajungînd marţi la 819 lire sterline tona de cacao şi la 1.256 dolari tona de cafea **(Mediafax)**

Turiştii evită să mai viziteze Turcia

■ în ultimul timp, kurzii din sud-estul ţării au răpit mai mulţi oaspeţi străini

Din cauza atacurilor luptătorilor de gherilă kurzi, a acţiunilor organizaţiilor extremiste de diverse orientări, Turcia a devenit "o ţară nesigură pentru turiştii străini" - se arată într-un articol apărut în prestigiosul cotidian "The New York Times" şi reluat de Agenţia macedoniană de presă.

Cea mai periculoasă zonă pentru turiştii străini este considerată a fi cea din sud-estul Turciei. Acest lucru se datorează faptului că gherila kurdă recurge în ultima vreme la o nouă tactică: răpirea de turişti sau oaspeţi străini, care sunt ţinuţi în captivitate uneori timp îndelungat, pentru a se obţine satisfacerea unor revendicări ale Partidului Muncii din Kardistan (PKK).

Un mare număr de cetăţeni azeri se refugiază către Iran din cauza atacurilor armene

■ numărul lor este estimat să ajungă la 150.000

Teheranul a lansat un apel către comunitatea internaţională pentru a sprijini pe cele cîteva zeci de mii de azeri care au luat calea refugiului către Iran, în urma atacurilor armene, informează agenţia oficială iraniană IRNA, citată de AFP. Conform aceleiaşi surse, un grup de refugiaţi a trecut deja fluviul Araxe, care marchează frontiera azero-armeană şi a cerut autorizaţia de a intra în teritoriul iranian. Responsabilii iranieni au afirmat că măsurile luate de Iran pentru primirea refugiaţilor, deşi importante, sînt insuficiente pentru numărul mare de refugiaţi, estimat să atingă 150.000 în "cazul unei escaladări armene a atacurilor armene". Pe de altă parte, liderii republicii islamice au decis întărirea prezenţei militare iraniene în provincia de graniţă cu Azerbaidjanul şi decretarea stării de alertă pentru trupele iraniene amplasate în zonă.

Directorul Agenţiei Bulgare pentru Privatizare a fost demis

■ el este acuzat că s-a opus deciziilor guvernamentale de privatizare

Şeful Agenţiei Bulgare pentru Privatizare, Aleksander Bojkov a fost eliberat din funcţie marţi, fiind a cincea personalitate oficială concediată în ultimele luni, informează Reuter. Comitetul de Supraveghere al agenţiei a hotărît demiterea lui Bojkov, considerîndu-l răspunzător de ritmul lent al privatizării. Bojkov, numit de guvernul anterior, a declarat că este acuzat că s-ar fi opus deciziilor guvernamentale de privatizare în masă. De asemenea, oficialul a criticat proiectul de privatizare în masă conceput de premierul Liuben Beron şi adjunctul său Valentin Karabaşev, considerînd că nu a fost bine gîndit. Renata Indzova, care a fost aleasă preşedintă a comitetului cu o săptămînă în urmă, a declarat reporterilor: "Decizia a fost provocată de necesitatea de a găsi o cale de ieşire din criza în care se află reforma şi în special privatizarea". Cu toate acestea, investitorii străini nu consideră că Bojkov este vinovat de întîrzieri. Este unul din cei mai puternici promotori ai privatizării şi ai investiţiilor străine şi lucrează într-o manieră directă şi onestă, a declarat John Ayerst, preşedinte al societăţii de consultanţă anglo-bulgare Network East-West International **(Mediafax)**

Prima oară în istorie

Un militar palestinian îl critică în public pe liderul OEP, Yasser Arafat

Pentru prima oară, un comandant al forţelor palestiniene îl critică în mod public pe liderul OEP, Yasse Arafat, pentru strategia adoptată la negocierile de pace cu Israelul şi pentru criza financiară actuală a organizaţiei palestiniene. Este vorba de Munir Makhah, comandantul miliţiei palestiniene din Liban (3000 de oameni), care l-a acuzat pe Arafat de felul în care conduce aceste negocieri şi de înrăutăţirea condiţiilor de viaţă a zeci de mii de palestinieni.

Statele Unite au paraşutat alimente la Moştar

Aviaţia americană a desfăşurat marţi noaptea o misiune în cadrul căreia au fost paraşutate alimente în localitatea Mostar, unde 55.000 de musulmani se află sub asediul croaţilor bosniaci, anunţă REUTER citînd surse ale ONU "Două avioane cargo de tip C-130 aparţinînd Forţelor Aeriene ale SUA au paraşutat 13.440 de raţii militare în Mostar", a declarat un purtător de cuvînt al bazei militare americane Rhein-Main din Frankfurt. El a afirmat că operaţiunea a fost un succes. Purtătorul de cuvînt nu a indicat cantitatea exactă de alimente paraşutate, dar a precizat că fiecare avion avea o încărcătură de 10-12 tone.

Statele Unite acuză China de vînzări de arme către Pakistan

Statele Unite au în vedere impunerea de sancţiuni comerciale împotriva Chinei, acuzată de a fi vîndut rachete M-11 către Pakistan, au indicat responsabili ai administraţiei Clinton, citaţi de AFP. Sancţiunile vor viza atît întreprinderea producătoare, girată de guvernul de la Beijing, cît şi firma pakistaneză suspectată de a fi cumpărat aceste rachete. Beijingul şi Islamabadul au afirmat în mod repetat că rachetele M-11 nu fac subiectul protocolului asupra rachetelor din cadrul "Regimului de Control al Tehnologiei Balistice" (MTCR), care interzice vînzările de rachete cu o rază de acţiune de 450 km.

iceberg

Cremă glasată
Icecream
Crème glacée

Conţine: arome naturale (sau fructe), zahăr, grăsimi, emulgatori, anticristalizatori. Păstrată la -18°C termen de garanţie 12 luni

S.C. "International Impex" S.R.L., Iaşi

IAŞUL - CAPITALA ROMÂNIEI prin crema glasată Iceberg

Produs al societăţii International Impex S.R.L. Iaşi tel., fax: 098/116209

Desertul ideal pentru familia dumneavoastră.
Cadoul ideal pentru prietenii dumneavoastră.

Se găseşte la punctele de desfacere din: magazinul alimentar Central, cofetăria Amandina, Hala Centrală, alimentara Pescăruş, Petros, Indiana, Cesar, Nip, ş.a.

Monitorul — Radio NORD-EST 70,76 MHz

Dacă doriţi să daţi un anunţ de mică publicitate în cotidianul "MONITORUL" sau o dedicaţie la "RADIO NORD-EST" pentru persoana iubită, aceste lucruri au devenit acum foarte simple!

Este suficient să mergeţi la cel mai apropiat punct de preluare şi să vă exprimaţi dorinţele.

Punctele noastre de preluare sînt:

COPOU	Radio NORD-EST, Bd. Copou19, tel. 145530, fax 146363
CENTRU	Casa Modei et. 1, compania de publicitate NORD-EST
TATARAŞI	Magazin "ROMCRISS", Str. Han Tătar 8, tel. 174214, program 10.00 - 22.00
BUCŞINESCU	Str. Smîrdan nr. 5, tel. 17.25.57 (centrala), fax. 14.45.77

Apelînd la serviciile noastre de mică publicitate, calitatea şi seriozitatea vor fi puse în slujba dumneavoastră.

mondo mobila design

Execută la cele mai scăzute preţuri!

•camere de zi • dormitoare • biblioteci • bucătării • piese diverse de mobilier•

modele unicat, multifuncţionale

PLATA (şi) ÎN RATE!

Relaţii la sediul firmei - Str. Aurel Vlaicu nr. 80 (lîngă spălătoria chimică Tătăraşi, în incinta IELIF-SUT)

CAFEAUA DE DIMINEAȚĂ

Mănăstirea de lemn de pe Ceahlău

Aurel LEON

Sus de tot, în preajma vîrfului Toaca din greabănul prăpăstios al Ceahlăului, cam la 1900 de metri urcuș spre nori se umilește o bisericuță de lemn, închinată lui Ștefan cel Mare și Sfînt, intrată în lumea nebuloasă a legendelor legate de Dochia, fiica lui Decebal și a Andinei, refugiată în haine de păstoriță pe Ceahlău. Urmărită de legionarii lui Traian, fata s-a rugat lui Zamolxis s-o salveze. Drept care a fost prefăcută în stîncă și veghează de atunci ca un vultur uriaș asupra soartei Moldovei. Localnicii cu care stau de vorbă îmi povestesc întîmplarea ca și cum ea ar fi avut loc zilele acestea, ei avînd darul de a-și apropia multele legende ale Ceahlăului. Nu întîmplător sîntem pe muntele sfînt ai Moldovei. Acest om al ținutului bănățean care e I.P.S.S. Daniel a rămas uimit de cîtă viață monahală a strîns la sînul său Ceahlăul. Multă vreme, el a fost considerat Athosul Moldovei, cu hramul la 6 august. Schimbarea la față. Cercetînd viața din trecut a acestei vetre a sihăstriei românești, Mitropolitul nostru a stabilit că au existat în arealul Ceahlăului nu mai puțin de aproape 50 de sălașuri călugărești. Unele au fost celebre, rămînînd în memoria oamenilor laolaltă cu legendele, cum a fost cea a lui Dragoș, sihăstria de la Hangu, a lui Ghedeon, cea de la poiana Călugărițelor, cea din Bîtca Popii, din dealul Macilor... De aceea, la "sărbătoarea muntelui" afluiesc spre mănăstirea Durău mii de oameni, mii veniți de departe, alții din satele vecine. Din vremuri, cînd e hram la Durău, se adună cu frăție Moldova cu Ardealul, încît nu e de mirare că întreaga zonă de la poalele muntelui sfînt va fi transformată într-un loc de reculegere și de pelerinaj.

De altfel, jos la poalele muntelui se află în construcție o altă mănăstire cu hramul lui Daniil Sihastru și care, împreună cu toate celelalte lăcașuri sfinte existente aici, vor transforma stațiunea Durău și muntele Ceahlău cu toate împrejurimile sale deosebit de frumoase într-o zonă de cult ortodox unde vor avea loc pelerinaje, prelegeri, conferințe, seminarii și alte activități menite să slujească la purificarea întregului neam românesc de aici și de pretutindeni.

Mănăstirea de sus, de la 1900 de metri, s-a bucurat de sprijinul prințului Dimitrie Sturza, omul de mare suflet

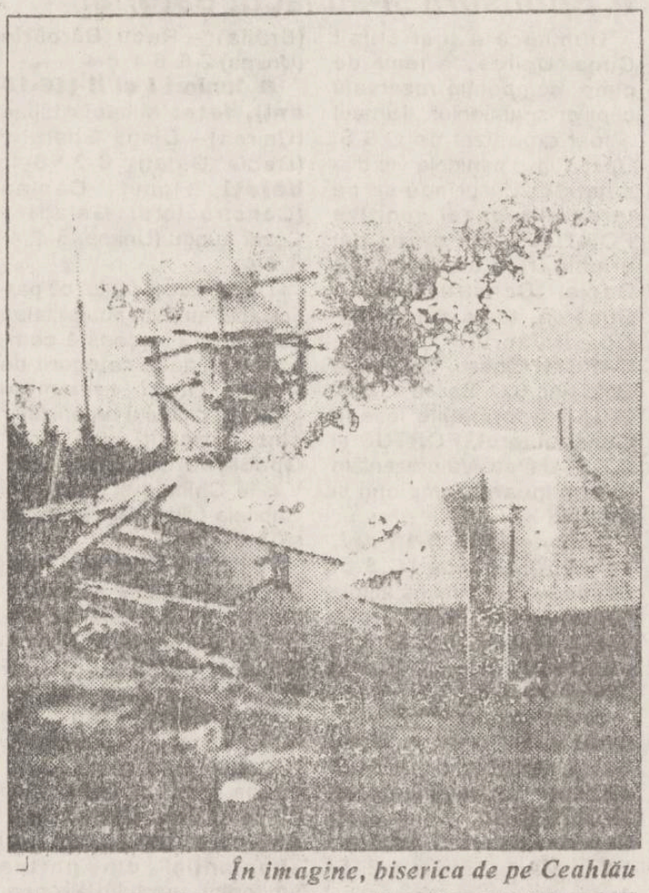

În imagine, biserica de pe Ceahlău

românesc, și de entuziasmul tineresc al Mitropolitului nostru, fiind un unicat în materie. Lucrările au început în vara lui 1992, cînd s-au transportat și primele materiale de către maicile din mănăstirea Durău, de studenții din Iași și credincioșii din satele Ceahlău, Bistricioara sub îndrumarea parohului preot Mihai Damian. S-au ivit însă mari greutăți. Astfel, pe ultimii km, din cauza traseului impracticabil, transportul s-a făcut numai manual. Timpul era potrivnic la o asemenea înălțime lucrului în cîmp deschis. Tocmai de aceea, la solicitarea Înalt Preasfințitului Daniel, ministrul apărării naționale, domnul general-locotenent Niculae Spiroiu, a venit în ajutor transportînd materialele necesare ridicării bisericii, ca balast, nisip, ciment, cherestea și altele. Piloții de pe elicoptere, conduși de maiorul Pătruț Costel, și-au făcut datoria pe deplin ducînd cu ajutorul aparatelor de zbor la cota 1880 peste 50 tone de materiale.

Peste două zile, Ceahlăul va fi martor al tîrnosirii mănăstirii-unicat de la Toaca, vestind tăriile albastre că Ștefan cel Mare și Sfînt e printre noi, mai viu ca niciodată. Vor urca sus preoții și ierarhii Moldovei, în frunte cu Mitropolitul lor, I.P.S.S. Daniel, spre a oficia sfințirea bisericii care urcă în gloria cerului arhitectura tradițională a mănăstirilor moldovene. Și astfel biserica albă de pe țarcul apărat de vîrful Toaca, acolo unde legenda povestește despre diavolul trăsnit de arhanghel și aruncat în hău, va semăna peste Moldova glas vesel de clopot tînăr și gîngurit de toacă abia aleasă din paltin scopt.

Localnicii cu care m-am încrucișat pe poteci mi-au arătat o strălucire sus ca un vis alb, spunîndu-mi cu mîndrie: acolo stă de veghe "mănăstirea Mitropolitului". Cu întreaga-i făptură dăltuită în lemn, sunînd ca o uriașă cutie de rezonanță, bisericuța aceasta cu rotunjimi de cupole surprinzător de originale, e în adevăr unică, visul unui Mitropolit îndrăgostit de curățenia sihăstriei și sedus de mirajul Ceahlăului.

Nu-i poate sta alături decît faima lui Ștefan. Între voievod și munte se află binecuvîntarea Mitropolitului, din ușile altarului de brad proaspăt, cu icoane încă neatinse de buze cuvioase. Lîngă pridvor stau doi urși angajați ca paznici de nădejde. ■

cotidian de informație
Monitorul

EDITORIAL

Dan Hatmanu - disident?

Ovidiu ȘIMONCA

Timp de două numere, cotidianul "Monitorul" a publicat un interviu cu pictorul ieșean Dan Hatmanu, dialog realizat de colegul nostru Dorin Popa. În virtutea obiectivității pe care ne-am asumat-o cu mai mult sau mai puțin succes, considerăm că orice personalitate din Iași îndeosebi (contestabilă sau nu) are dreptul la opinie. N-am refuzat și nu vom refuza nimănui să-și explice greșelile și oportunismele de care a dat dovadă într-un trecut mai mult sau mai puțin îndepărtat.

Cînd Dorin Popa a propus spre publicare acest text, am fost deosebit de încîntați. Între atîția oameni care au abdicat de la profesia lor pactizînd cu regimul comunist, foarte puțini, extrem de puțini, au acceptat să se explice. Știm că numeroși publiciști au încercat să ia un interviu pictorului Dan Hatmanu și au fost refuzați. În sfîrșit, Dan Hatmanu s-a hotărît să vorbească, fără să eludeze perioada în care a făcut portrete lui Ceaușescu.

La o privire mai atentă, vorbele rostite de pictorul Dan Hatmanu dezamăgesc. Nu avem de a face cu o mărturisire, ci cu o reconstrucție a trecutului. Dan Hatmanu pare a sta sub o fatalitate nefericită: era președinte al filialei Iași a Uniunii Artiștilor Plastici, trebuia să-i facă automat portretul lui Ceaușescu. Cînd ceilalți pictori refuzau, el trebuia să se supună. Doamne, crunt blestem de care nu puteai scăpa! Și totuși, cu oricîtă ironie ar fi încărcat tablourile, ele existau, se putea privi, în timp ce alți pictori nu și-au murdărit penelul cu asemenea imagini. E foarte simplu, din perspectiva timpului, să spui: Ceaușescu ciocnea un pahar de vin cu un mort, Ștefan. Simbolistica tabloului poate suna și altfel: dintr-un exces de zel, Ștefan e contemporan cu Ceaușescu, care e voios de o asemenea companie.

În "Memorialul durerii", Lucia Hossu-Longin a adus într-o serie de episoade și mărturiile torționarilor, caz prin care filmul a devenit mai realist, simțindu-se discrepanța și distanța între călăi și victime. Nici unul dintre torționari nu a recunoscut nimic, nu și-a făcut nici un proces de conștiință.

Păstrînd proporțiile, Dan Hatmanu evită sinceritatea frustă, încărcînd explicațiile prin micile avantaje pe care le primeau pictorii (uleiuri și pensoane) și lovind în activiștii PCR, factotum al groazei. Dar nici activiștii PCR, nici alte oficialități comuniste n-au purtat penelul pictorului Dan Hatmanu pentru a-l contura pe Ceaușescu.

Asta a fost voia sa, pentru care nu primea nici un ban, ba chiar era apostrofat. Intrase în joc, trebuia să suporte consecințele acestei plecăciuni.

Dan Hatmanu a încercat să-și construiască în interviu o platoșă de rezistent. A fost, n-a fost? Numai prin comparație se poate ști. Și ne amintim că în România n-a fost doar o apă și un pămînt nivelator. Să respectăm și gestul celor care nu l-au pictat pe Ceaușescu, iar lui Dan Hatmanu să-i sugerăm să mediteze încă asupra faptelor sale, pentru a se elibera cu totul de fantome și a fi judecat și în alte moduri. ■

Cetatea scufundată

Requiem pentru Călin Nemeș

Liviu ANTONESEI

La cîteva minute după sfîrșitul filmului dedicat memoriei lui Călin Nemeș - să nu-și imagineze televiziunea că și-a plătit prin asta toate păcatele - realizez cît de bine ne simțim, de fapt, în minciună. Corupția nu ne mai deranjează, demagogia ne farmecă, promisiunile deșarte ne reconfortează, iar zîmbetele calde capătă valoarea de talisman și simbol național. Trăim într-o uriașă ficțiune în care albul nu e pur și simplu negru și invers, ci totul e colorat în infinite nuanțe de cenușiu. Totul e alb-murdar, roz-murdar, bleu-murdar sau negru-murdar. Dar murdăria, cea fizică și cea interioară ne sînt consubstanțiale, ne simțim bine în mijlocul lor. Sîntem în elementul nostru, ca niște păstrăvi într-o apă de munte. N-avem puterea și nici voința de a ne simți îngeri sau diavoli și, atunci, sîntem ceea ce sîntem, adică niște ființe eminamente mediocre vegetînd într-o lume la fel de mediocră - lumea românească de azi. Lumea jumătăților fricoase de măsură, a sferturilor de adevăr, a intențiilor foarte curajoase înțelept reprimate. Sîntem eminamente mediocri și ne regăsim în mediocritatea idealurilor propuse de mediocrii noștri politicieni - scuze pentru cei cîțiva ce trec deasupra acestei medii descurajante! - de fabricanții noștrii de iluzii comode. Adevărul e greu de dus în spinare, frumusețea adevărată ne-ar putea orbi, iar binele nu-l putem face pentru că ne-am obișnuit cu binișorul. Despre credință și Dumnezeu nici nu mai vorbesc, pentru că îmi repugnă fariseismul și incandescența. M-am săturat de atei făcîndu-și mari cruci din motive electorale.

Comunismul, acum credem că a fost numai rău și adesea ni-l amintim cu nostalgie, pe cînd capitalismul e rău chiar Rău-pentru că e greu - se clădește pe competiție, solicită competența. În capitalism, nu mai ține bulibășeala noastră națională, nu te mai descurci cu "șmecheria". Acolo chiar se muncește. Și chiar se gîndește. Acolo e altfel - "Noi muncim și noi gîndim". Te poți preface și acolo o bucată de timp, dar nu ține mult, iar competiția te lasă pe tușă. Cît privește lebedele "tip Viena", ele nu ajung pentru toți puturoșii.

Ne mirăm că nu sîntem în stare să ne proiectăm un viitor acceptabil, dar nu observăm că nu ne mai interesează nici măcar clarificarea trecutului cel mai apropiat. Ca și cum s-ar putea construi ceva pe o uriașă, pe o nemărginită minciună! Și, atunci, trăim într-un prezent ce pare să se eternizeze, un prezent fără pasiuni adevărate și fără obsesii profunde. Un prezent pe măsura mediocrității noastre confortabile, care e singura noastră formă de profunzime.

Călin Nemeș a murit, de fapt, pentru că n-a mai putut suporta această uriașă, această colosală mediocritate. Poate singura sa vină e aceea că, aproape patru ani, a mai avut puterea să creadă în iluzii. Cînd noi nu mai credem în nimic. Iar el, cînd n-a mai putut crede, a avut măcar puterea să încheie socotelile cu această lume mîloasă, mlaștinoasă, noroioasă. Ferice de tine, Călin Nemeș, măcar ai murit și nu mai vezi nimicnicia și nevolnicia în care ne bălăcim, în care ne simțim noi înșine, ne simțim foarte bine.

Dumnezeu să te aibă în paza Sa!

P.S. Între cei care au apărut în film, era un ins care reprezenta la superlativ ticăloșia noastră - Dl. Octavian Iacob de la Mesagerul transilvan. Domnia Sa nu s-a sfiit să bîrfească un erou și un mort. Ba, mai mult, în acest scop, s-a chinuit să transfere în plan psihologic o problemă care era socială, chiar metafizică.

ultimul vagon poștal

Mari prejudicii pentru doar 322 mp de teren intravilan

Locuim în satul Valea Adîncă, din 1965. Pe data de 20 martie 1965, am cumpărat de la Dumitru Badacă și Ioana (Dumitriu) Zalter o suprafață de 15 prăjini (2700 mp) teren arabil, intravilan și o cameră de locuit, prin act de vînzare-cumpărare cu martori. Datorită faptului că la Ioana Zalter tatăl meu locuia din 1961 și o întreținea, am ajuns la înțelegere ca noi să ne facem casă pe locul unui bordei situat pe terenul cumpărat. În momentul cînd ne-am făcut casa, am defalcat terenul: 5 prăjini s-au cuvenit tatălui - Vasile Gorciu, iar 10 prăjini nouă, cu rol deschis la Primărie.

În 1971, Catinca și Ion Dosca s-au mutat în casa bătrînii Zalter, l-au scos afară pe tata prin nu știm ce mijloace, cu toate că el plătea impozit și întreținea casa. Tot în 1971, după moartea bătrînei, familia Dosca a intrat abuziv în grădina noastră, lateral și în spate pe o porțiune de circa 350 mp unde erau plantați pomi fructiferi, mutîndu-ne gardul pe care-l făcusem provizoriu între noi și tata.

Deși am încercat să ne recăpătăm terenul umblînd pe la Primărie, nu am reușit deoarece Catinca Dosca era secretară a B.O.B. al P.C.R. în comuna Mironeasa, iar apoi nora sa, Paraschiva Dosca, a fost activistă de partid și brigadieră în C.A.P. Așa că noi eram mereu amenințați că "ne aranjează".

Cu toate că terenul ne-a fost luat, noi am plătit în continuare impozit pe 0,19 ha pînă în 1991, deoarece nu am fost membri C.A.P. ci trecuți la categoria "gospodărie individuală".

Avînd în vedere că prin Legea 18/1991, art. 22, aveam dreptul să ne recăpătăm terenul, am supus cazul Primăriei Miroslava și Comisiei de aplicare a Legii fondului funciar, iar după mai multe înfățișări la fața locului a domnului primar, Sorin Lazăr și reprezentantului satului, Ion Barău, precum și a Poliției, am fost puși în posesie cu suprafața respectivă pe data de 1 aprilie 1991, și, după un timp, am primit titlul de proprietate.

Am fost dați în judecată de Catinca Dosca, dar cu toate probele și actele depuse la dosar nu ni s-a dat cîștig de cauză, dl. judecător Cojocaru spunînd că: "Cu toate că terenul este al nostru, trebuie să plătim daune". Pe avocata noastră aproape nici n-a lăsat-o să vorbească, spunîndu-i: "Lasă, doamnă, că știu eu, cunosc problema". Oare de unde cunoștea domnul judecător "problema"?

Am făcut recurs și s-a dat aceeași soluție. După un timp, a fost trimis executorul judecătoresc, care ne-a pus sechestru pe bunurile casnice pentru un prejudiciu de 44.970 lei.

Să înțelegem că și acum tot cu morile de vînt trebuie luptat, deoarece pe unde am fost, toată lumea spune că avem dreptate, dar nu rezolvăm nimic.

Gheorghe și Ecaterina Corciu, satul Valea Adîncă, comuna Miroslava, Iași

Nota redacției: Ca și judecătorii, noi v-am spus cînd ați venit la noi că nu aveți dreptate. În sentința civilă nr. 7126/15.07.1992 a Judecătoriei Iași (dosar 6812/1991) se spune clar: "Pîrîții au pătruns la 1 aprilie 1991, fără a avea vreun drept și fără să fi fost puși în posesie pe terenul stăpînit pînă la acea dată de reclamantă, au tăiat pomii, au distrus butucii de viță de vie și au împiedicat-o în continuare pe reclamantă să cultive suprafața de 350 mp teren. Cererea reclamantei la dezdăunare este întemeiată.

Împrejurarea că prin adeverința 265/12 august 1991 pîrîților li se reconstituie dreptul de proprietate pentru suprafața de 0,19 ha teren intravilan nu le conferă dreptul de a cere retroactiv fructele produse de terenul în cauză, ei putînd beneficia numai pentru viitor de suprafața de teren pentru care li s-a reconstituit dreptul de proprietate"

După părerea noastră, o judecată mai corectă nici că se putea: sancționarea abuzului pătrunderii fără drept și distrugerii pomilor și a viei pe de o parte, recunoașterea dreptului de proprietate de la data investirii (12 august 1991) cu drepturi a celui îndreptățit, pe de alta. Dar cei 322 mp, dincolo de cele 44.970 lei daune, au însemnat și alte cheltuieli: onorariile de avocat în faza inițială și în recurs, plata expertizei, cheltuieli de executare, timpul pierdut cu procesul, stressul etc. **(Ion N. OPREA)**

Din scrisorile, telefoanele și audiențele zilei

■ **DI. CONSTANTIN LEON din Iași, str. Drobeta nr. 1, bloc R9, sc. A, ap. 3** ne scrie despre felul cum s-a făcut reconstituirea dreptului de proprietate pentru un teren, tatălui său Gheorghe Leon, de către Primăria Bosia, județul Iași.

Terenul, în suprafață de 1,5 ha este situat în punctul Bădărău. Se află înscris în registrul agricol al comunei ca și în cererea înregistrată de intrare în G.A.C. Numai că, așa cum o spune și primăria într-o adeverință, un hectar din terenul de la Bădărău este înregistrat în creion la registrul agricol.

Dar Gheorghe Leon aduce argumente că terenul îi aparține lui iar nu domnului Mihai Gheorghiu din Iași, str. Vasile Alecsandri nr. 9A, bl. C, sc. B, pentru că zice dl. Leon: a) în registrul agricol din 1958 la fila 139, proprietar al terenului în discuție este Leon Gheorghe nu Mihai Gheorghiu; b) terenul din punctul Bădărău a fost adus în G.A.C. de același Leon nu de Gheorghiu; c) în partea de jos a foii este făcută o recapitulație a suprafețelor aduse în G.A.C. iar în punctul Bădărău este trecută suprafața de 1,5 ha pentru Leon Gheorghe; d) pe verso cererii de înscriere în G.A.C. a numitului Ion Bambu este făcută o "schiță topografică" a punctului Bădărău pe care Gh. Leon figurează cu suprafața de 1,5 ha.

Deocamdată, ținînd seama de toate acestea, Primăria i-a eliberat titlul de proprietate pentru acest teren d-lui Mihai Gheorghiu. Litigiul este în fază judecătorească iar fiul celui păgubit își face probleme privind obiectivitatea instanței pentru că fiica d-lui Mihai Gheorghiu lucrează și ea în justiție.

Noi îi sfătuim atît pe tată, cît și pe fiu, adică pe familia Leon, să administreze probele necesare, să-și angajeze un apărător și să aibă încredere în justiția noastră. În plus, sînt cîteva căi de atac asupra soluției inițiale.

■ **DI. ILIE IRIMICIUC, str. Miroslava 15** ne trimite **Știrea din "România Liberă", din 21 august 1993,** referitoare la procesul autoturismelor potrivit căreia a fost respinsă acțiunea Asociației pentru Protecția Cumpărătorilor de Autoturisme, nu trebuie să vă neliniștească încă. Așa cum s-a publicat în "Monitorul" din 9 iunie 1993, acțiunea de contencios administrativ, care a durat peste 2 ani, a fost respinsă de Judecătoria Sectorului 1, pe data de 13 mai, ca neavînd obiect. Asociația Iași a formulat recurs la această hotărîre și, în același timp, a deschis un nou proces de revendicare a mașinii sau a contravalorii ei, cu termen de judecare la 15 septembrie a.c., după vacanța judecătorească.

■ **DI. VICTOR STELIAN GHIU, str. Gh. Coșbuc 14 bis.** Propunerea dumneavoastră ca Asociația pentru Protecția Cumpărătorilor de Autoturisme să se adreseze Consiliului Europei, doamnei Catherine Lalumiére, pentru protecție în vederea redobîndirii mijlocului de transport contractat ori a valorii sale actuale, așa cum au făcut cei de la Asociația celor cu case naționalizate (ACIN), al cărei președinte este dl. ing. Mircea Crăciunescu, socotim că nu-i rea. Prin aceste rînduri publicate, propunerea dumneavoastră am predat-o doamnei Elena Schlicht, președintele Asociației pentru Protecția Cumpărătorilor de Autoturisme Iași.

■ **DI. IOSIF CUZA, Victoria, Iași:** centrele agricole înființate prin Ordinul nr. 37/6 august 1993 a guvernului se vor a fi organe de specialitate ale Direcției Agricole județene, fără personalitate juridică, organizate la nivelul unităților administrativ teritoriale comune, orașe, municipii. Ele sînt subordonate Direcțiilor Agricole și Prefecturilor și cuprind specialiști bine cunoscători ai legilor, ai teoriei și practicii agricole de care au atîta nevoie satele, ei fiind agronomii localității.

■ **DI. HARALAMBIE LUNGU, str. Victor Babeș 15,** se declară împotriva "dozei de discreție" pe care o păstrează conducerea Poliției ieșene față de presă. În acest sens, dumnealui îi recomandă d-lui colonel Teodor Zaharia, comandantul Poliției județului să revadă trecutul, că, chiar înainte de decembrie 1989, exista o transparență a poliției în ce privește informarea organului puterii și administrației de stat, inclusiv a presei, prin redactarea și prezentarea zilnică a acelor buletine informative în care erau cuprinse "evenimentele" din precedentele 24 de ore. Era și un mijloc de evidențiere a activității lucrătorilor în uniformă. De ce nu ar fi și acum? Cu ce ar fi afectat monopolul pe care îl deține dl. locotenent-colonel Tudor Leonte asupra știrilor din domeniul circulației rutiere, cînd acestea, folosite pentru educația și avertizarea populației, ar putea deveni bunul tuturor ziarelor, tuturor cetățenilor.

Mai ales că acum există la Poliție un birou de presă, un purtător de cuvînt, pretenții de deschidere către public și statul de drept.

Rămîne ca dorințele noastre să fie receptate pozitiv și la Poliție.

■ **DI. GH. SMÎNTÎNICĂ, B-dul Țuțora 3.** Înainte de decembrie 1989, se făcea economie la iluminatul public prin lipsa becurilor ori nefurnizarea energiei electrice stradale. Acum, RENEL Iași a executat înlocuirea cablurilor electrice atît în Țuțora, cît și pe Splai Bahlui și, drept urmare, întunericul a revenit iarăși mai ales pe aleile pietonale, între blocuri. Să fie o operație așa de grea conectarea și punerea sub tensiune a cablurilor, mai dificilă decît săpatul și astupatul șanțurilor, pozarea conductorilor electrici etc.?

Răspunsul îl așteptăm de la conducerea RENEL Iași.

■ **DI. MARIN RĂDULESCU, str. A. Panu nr. 17.** Chiar pe straturile din fața locuinței, pe iarbă și flori, în ziua de 23 august, la prînz, un număr de 3 vaci pășteau sau făceau amiaza. Ale cui sînt și de ce nu se respectă zona de pășunat, sînt întrebări pe care ar fi bine să și le pună mai ales Primăria și R.A. Gospodărie Comunală, dar...

Ion N. OPREA

Fotbal juniori

O nouă generație pornește la drum

Au mai rămas mai puțin de două săptămîni pînă la startul noii ediții a Campionatului Național de juniori. Deținătoare en-titre a titlului, echipa Polynx Iași pornește la drum cu un lot de jucători mult schimbat, pentru că Țuțu, Căunei, Cobuleanu, Alexa, Popescu și Paraschiv au trecut "pragul maturității" fiind cooptați în echipa de seniori. Din fosta campioană mai au un an de juniorat Flavius Frunză, Marius Paraschiv, portarul Itco și nou transferatul Paulescu. Au mai fost promovați de la juniori II cîteva talente dintre care cei mai reprezentativi sînt Agape, Juverdeanu, Filip, Cocea, Didica și doi "uriași" de numai 16 ani, Ilade (vîrf de atac) și Feraru (fundaș central la marcaj). Pentru că fiecare generație de fotbaliști este dusă de la copii pînă la terminarea junioratului de un singur antrenor, prof. Marian Moldovan a pasat ștafeta d-lui Viorel Agache care este actualul antrenor al juniorilor mari. Acesta ne-a spus "Titlul de campioni obținut la acest nivel ne obligă. Obiectivul pe care îl vom ataca, credem cu succes, va fi reeditarea performanței obținute în sezonul trecut. Actualii patroni ai clubului ne asigură condiții financiare la cel mai înalt nivel și ar fi păcat de banii cheltuiți". De menționat că dl. Viorel Agache este cel mai tînăr antrenor de la centrul de copii și juniori Polynx, numărînd numai 33 de primăveri.

Leonard CĂNĂNĂU

Flavius Frunză, un junior care deja a îmbrăcat tricoul primei echipe

Tenis - Cupa "Unirea"

Alina Nica, Vasile Irimia și Mihaela Liliac - învingători

■ *Sponsorii și-au făcut datoria!*

Duminică a luat sfîrșit Cupa "Unirea" la tenis de cîmp, competiție rezervată copiilor și juniorilor. Turneul a fost organizat de C.S.Ș. Unirea Iași, partidele viu disputate desfășurîndu-se pe terenurile bazei sportive FORTUS. Au participat următoarele cluburi: C.S. Dacia, Constructorul și Dunărea, toate din Galați, Constructorul Brăila, CAROM Onești, Sănătatea Botoșani, S.C. Bacău, C.S.Ș. Vaslui și formațiile ieșene Constructorul, FORTUS și C.S.Ș. Unirea. Vă prezentăm în continuare campionii și finaliștii:

■ **Categoria 8-10 ani, fete:** Alina Nica (C.S.Ș. Unirea Iași) - Ramona Iftimie (CAROM) 6-0, 6-0; **băieți**: Vasile Irimia (C.S.Ș. Unirea) - Laurențiu Pojogu (Dacia Galați) 6-0, 6-3.

■ **Categoria 11-12 ani, fete:** Geanina Enuța (Dacia Galați, campioana națională en-titre) - Andreea Grancea (FORTUS) 6-3, 6-4; **băieți:** Bogdan Rusu (S.C. Bacău) - Florin Mazilu (Brăila) 6-2, 6-1;

■ **Categoria 14 ani, fete:** Diana Gherghe (Dacia Galați) - Geanina Enuța (Dacia Galați) 6-4, 4-6, 6-4; **băieți**: Dan Gheorghiță (Brăila) - Radu Bărbărie (Unirea) 2-6, 6-4, 6-4.

■ **Juniori I și II (15-18 ani), fete:** Mihaela Liliac (Unirea) - Diana Gherghe (Dacia Galați) 6-2, 6-4; **băieți**: Ionuț Captan (Constructorul Galați) - Cezar Lungu (Unirea) 6-4, 4-6, 6-4.

De remarcat faptul că participanții au avut posibilitatea de a juca în această competiție la două categorii de vîrstă. Tinerii tenismeni ieșeni ai clubului organizator sînt pregătiți de prof. Gheorghe Bărbărie, prof. Vasile Chihaia și antrenorii Gabriela Liliac, Vasile Untea și Toni Lungu.

"Prima ediție a Cupei Unirea și-a atins scopul, și anume verificarea potențialului de joc al copiilor și juniorilor ieșeni. Au participat aproximativ 150 de mici tenismeni din zona Moldovei, printre remarcații turneului fiind și campionii Vasile Irimia și Alina Nica de la C.S.Ș. Unirea Iași. Așteptăm un ajutor mai substanțial din partea iubitorilor sportului alb pentru a reuși să punem la punct baza sportivă Unirea cu cele trei terenuri de zgură din Codrescu" ne-a spus prof. Vasile Chihaia, care a mai ținut să precizeze că nici la capitolul materiale sportive secția de tenis nu stă pe roze o mînge de calitate Dunlop sau Wilson costînd 2000 de lei iar o rachetă obișnuită - în jur de 60.000 lei. Nici vorbă de rachete Prince sau Dunlop, al căror preț poate trece de 100.000 lei.

De asemenea, după cum ne-a precizat interlocutorul nostru, principalii sponsori (Comest, Graminpex, Comfimpex, Crețu Grama, Emma Topaz, Select) au asigurat buna desfășurare a Cupei "Unirea" și au acordat premii învingătorilor. Tot dl. Chihaia ne-a mai spus că următoarea competiție la care vor participa va fi un circuit de trei turnee la Bacău (1-12 septembrie), în organizarea cluburilor C.S. Bacău, S.C. Bacău și Tenis Club Bacău (club particular).

Leonard CĂNĂNĂU

Daniel Zafiris s-a întors la Ploiești

■ *va încerca să-l suplinească... Daniel Rotaru de la Pașcani!*

Sîmbătă, în centrul liniei de atac a echipei Polynx Iași va evolua o mai veche cunoștință de-a noastră, Daniel Rotaru. Acesta a primit "undă verde" pentru Polynx în cursul acestei săptămîni și a fost transferat de la divizionara B C.F.R. Pașcani. Vă reamintim că Daniel Rotaru este ieșean, crescut la Centrul de copii și juniori Politehnica de prof. Dumitru Romilă și a mai jucat în echipa studențească la seniori în perioada cînd aceasta evolua pe prima scenă fotbalistică a țării. Transferul efectuat în mare grabă se datorează și golului lăsat de plecarea la Petrolul Ploiești a lui Zafiris și a viitoarei deplasări în Belgia (pentru a da probe de joc) a lui Adrian Ambrosie. În legătură cu situația lui Daniel Zafiris sîntem în măsură să vă informăm că acesta va fi titular sîmbătă în echipa găzarilor, conducerea clubului ploieștean rezolvîndu-i problema locuinței (un apartament cu două camere) și promițîndu-i transferul cu școala în cadrul Facultății de Educație Fizică și Sport din București.

Leonard CĂNĂNĂU

La mulți ani!

"Gîscanul" din Trivale a împlinit 46 de ani

Nicolae Dobrin s-a născut pe 26 august 1947, la Pitești. A jucat din 1959 pînă în 1980 la F.C. Argeș, iar în sezonul 1980-1981 la C.S. Tîrgoviște. A debutat în prima divizie la 14 ani și 6 luni! Cu F.C. Argeș a cîștigat de 2 ori campionatul, edițiile 1971-1972 și 1978-1979. A cucerit de 3 ori, în 1966, 1967 și 1971, titlul de cel mai bun fotbalist al țării. A evoluat de 409 ori în prima divizie, înscriind 111 goluri, iar la echipa națională a adunat 48 de tricouri (realizînd 6 goluri).

Sînt la modă statisticile, clasamentele, anchetele. În sport și în fotbal mai ales se încearcă tot felul de ierarhizări: cele care stabilesc pe jucătorul anului, pe cel mai bun fotbalist al unui meci, al unei ediții de campionat modial etc.. Rezultatele variază de la caz la caz, cu o singură excepție. cînd e vorba de cel mai bun fotbalist român din toate timpurile, toată lumea votează "Dobrin". Aici anchetele parcă nu-și mai au rostul...

Unanimitatea aceasta a microbiștilor români este doar simbolul unei valori fotbalistice de excepție sau aici își spune cuvîntul și legenda țesută cu minuțiozitate în jurul "prințului din Trivale"? Greu de spus. Cert este că acum, la peste 10 ani de la retragerea lui Dobrin din activitatea competițională, aura sa este mai strălucitoare decît a oricărui fotbalist autohton în activitate, incluzîndu-i aici și pe Hagi, Gică Popescu ori Sabău... Acesta este indicativul cel mai pertinent pentru un jucător de înaltă clasă, din categoria cărora fac parte celebrități precum Pele, Platini sau Di Stefano, adevărați monștri sacri care au dus fotbalul dincolo de limitele celui mai simplu joc.

Nu cred că a-l alătura pe Dobrin lui Platini este o dovadă de subiectivism sau de patriotism infantil. Să nu uităm că în perioada sa de glorie "Gîscanul" a fost curtat cu insistență de marele Real Madrid. Să nu uităm că a reușit meciuri cu adevărat senzaționale, care au uimit Europa și care au făcut ca la sfîrșitul anului 1971 "Gazzetta dello Sport" să îl claseze între primii 10 fotbaliști ai continentului. E vorba, printre altele, de partida cu Cehoslovacia, de la București, în 1971, la sfîrșitul căreia spectatorii au ieșit pe străzi scandînd: "Ce ne facem oameni buni cu acest Dobrin/Că ne ascunde mingea de n-o mai găsim?" E vorba de meciul cu Portugalia, tot la București, meci în care "Gîscanul" a parafat victoria (și calificarea în Mexic) printr-un gol de antologie, precedat de un dribling care a culcat la pămînt 3 apărători adverși. În cronica acelei partide pînă și un cronicar de sobrietatea lui Ioan Chirilă și-a permis să scrie că fundașii portughezi păreau "mitraliați din avion"...

Lui Dobrin îi lipsește din palmares un turneu final de Campionat Mondial. Ceea ce, după cum singur mărturisește, nu-i o lipsă prea mare. "Nici Di Stefano n-a participat la vreo ediție a Mondialelor și asta nu-i știrbește cu nimic din prestigiu". Semn că, la 46 de ani, replica lui Dobrin e la fel de sclipitoare precum driblingurile sale de altădată.

Ion C. TEODOR

Sport can-can

■ Ben Johnson - medalie de aur!

Redactorii revistei umoristice canadiene "Frank" au pus la cale o glumă care a făcut înconjurul țării. Timp de cîteva săptămîni ei și-au francat toate scrisorile cu timbre false, care îl reprezentau pe atletul Ben Johnson și inscripția "Gold Medal-1988, Freestyle Doping" (medalie de aur în proba de dopaj liber!). Culmea e că funcționarii serviciilor poștale canadiene n-au descoperit falsul decît după ce păcăleala a fost făcută publică!

■ George Best se căsătorește

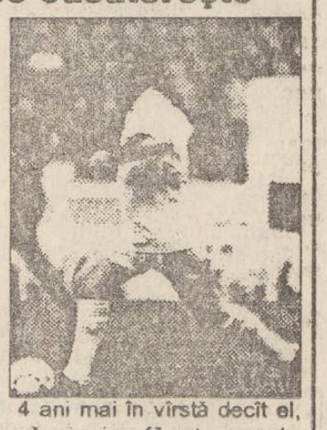

După ce și-a încheiat cariera de fotbalist, nord-irlandezul George Best a cunoscut toate avatarurile vieții: a divorțat, și-a pierdut fiul într-un accident de mașină, a fost internat de mai multe ori în spital pentru cure de dezalcoolizare și a făcut pentru cîteva zile cunoștință și cu închisoarea. Cu ocazia celei de-a 46-a aniversări a zilei sale de naștere, Best a anunțat însă că va pune capăt acestei vieți de aventurier. În curînd el se va căsători cu Mary Shatila, o scoțiană cu 4 ani mai în vîrstă decît el, căreia i-a făcut o curte asiduă încă din 1989.

■ Partidul "Anti-Taylor"

În Anglia a luat ființă o nouă formațiune politică - este vorba de partidul "Sack Graham Taylor" (concedierea lui Graham Taylor), care are ca unic obiectiv îndepărtarea lui Taylor din funcția de antrenor al naționalei engleze de fotbal. Partidul a anunțat că va participa la alegerile locale din sudul Angliei în această toamnă.

Ion C.

SOCIETATEA COMERCIALĂ DOSOFTEI S.A.

DOSOFTEI

S.C. DOSOFTEI S.A. Iași organizează licitație publică în plic închis pentru darea în locație de gestiune a tipografiei din orașul Vaslui, jud. Vaslui.

Licitația va avea loc în ziua de 20.09.1993, ora 10.00, la sediul tipografiei din orașul Vaslui, str. A. Mureșanu nr. 22, în prezența unor oficialități locale, cînd se vor deschide plicurile.

Condiții de participare:

- să fie persoană fizică sau persoană juridică;
- să se înscrie pentru participare la licitație pînă la data de 6.09.1993, la sediul S.C. DOSOFTEI S.A. Iași, str. Sf. Lazăr nr. 49, secretariat, tel. 098/137060, 132594.
- să depună la casieria S.C. DOSOFTEI S.A. Iași următoarele sume: 25.000 lei taxa de participare, 50.000 lei garanție de participare la licitație.

La sediul societății se poate procura caietul de sarcini.

Rompres transmite

■ *Fotbal: Sorin Cîrțu în Giulești*

În urma "isprăvii" realizate duminică în etapa a II-a a Diviziei Naționale de Fotbal de către Rapid București în fața proaspetei promovate Ceahlăul Piatra Neamț, conducerea clubului giulești a hotărît numirea lui Sorin Cîrțu în funcția de antrenor principal, Marcel Pușcaș rămînînd ca antrenor secund. Năbădăioșii suporteri rapidiști sînt foarte revoltați din cauza performanțelor "Giuleștinei" și antrenorul craiovean, cunoscut în lumea fotbalului ca "gură bogată" ar fi în stare să le poată ține piept. În orice caz, decizia va trebui validată de către F.R.F., deoarece Sorin Cîrțu răspunde și de pregătirile echipei naționale de tineret.

■ *Atletism: prinși cu mîța în sac*

● Comisia antidoping a IAAF a efectuat la recent încheiatele C.M. de la Stuttgart 230 de controale pentru depistarea sportivilor dopați. Pentru moment nu au fost date alte amănunte, cu privire la rezultatul analizelor dar se cunosc deja trei cazuri de dopaj: discobolul lituanian Romas Ubartas, sulițașul uzbek Dmitri Poliunin și Lilia Nurutdinova (Rusia), finalistă a cursei de 800 m. După cum a precizat dl. Gabriel Dolle (Franța) membru în comisia antidoping, controalele au fost efectuate începînd din faza calificărilor. Cîștigătorilor din finală li s-au recoltat în mod automat probe de urină, alți trei sportivi fiind aleși prin tragere la sorți ● Atletul suedez Patrik Sjöberg, campion mondial la săritura în înălțime în 1987, care a trebuit să declare forfait la recent încheiatele C.M. de la Stuttgart din cauza unei accidentări la tendonul lui Achile (precum Heike Henkel) va fi indisponibil cel puțin 6 luni, s-a aflat din surse medicale.

■ *Tenis: Cît mai cîștigă astăzi jucătoarele?*

Pentru că în această dificilă perioadă de inflație multă lume se află în criză financiară, neam gîndit să vă prezentăm clasamentul cîștigurilor jucătoarelor profesioniste de tenis, dat publicității la Florida.

1. Steffi Graf (Germania) - 1.893.837 $;
2. Arantxa Sanchez (Spania) - 971.889 $;
3. Conchita Martinez (Spania) - 681.220 $;
4. Jana Novotna (Cehia) - 656.696 $;
5. Martina Navratilova (SUA) - 608.044 $;
6. Mary Joe Fernandez (SUA) - 577.731 $

■ *Calendarul competițional 1994 la ciclism*

A fost stabilit calendarul marilor competiții cicliste pe anul 1994. Turul Italiei va avea loc în perioada 22 mai-12 iunie, iar Turul Franței între 2-24 iulie. Cursa Milano-San Remo este programată pe 19 martie, cursa Paris-Roubaix pe 10 aprilie, iar Turul Lombardiei la 8 octombrie. Sezonul curselor de 6 zile se deschide în acest an la 28 octombrie cu reuniunile de la Dortmund și Grenoble și se va încheia la 2 februarie 1994 la Copenhaga.

C.M. de atletism - Stuttgart 1993

Ora bilanțului (II)

■ *De ce nu au fost selecționate și Mariana Nedelcu sau Ionela Țîrlea?*

Chiar dacă unii dintre confrați nu sînt de acord cu mine, trebuie să-mi exprim părerea că lotul trimis de Federația Română de Atletism la marea competiție de la Stuttgart a fost destul de subțire. În afara unui grup de atleți creditați cu șanse mari la medalii (Ella Kovacs, Alina Astafei, Violeta Beclea, Costel Grasu, Iulia Negură), sau a unor valori autentice susceptibile de progres (Daniel Cojocaru, George Borol, Nicoleta Grasu, Felicia Țilea) am avut în lot o singură atletă junioară din pleiada celor care s-au întors încărcați cu medalii de la Campionatele Mondiale și Europene de juniori din anii 1992-1993. Și, nu întîmplător, Claudia Isailă (căci despre ea este vorba) a fost singura care a depășit așteptările atît ca rezultat înregistrat cît și ca loc ocupat. În schimb, ne-au reprezentat și destui atleți la o vîrstă nu prea fragedă, încă competitivi chiar pe plan european dar lipsiți de șanse la o competiție de asemenea anvergură. Mă refer în principal la alergătoarele de garduri Liliana Năstase și Nicoleta Cărutașu. Prima dintre ele avea rezultate excepționale la heptatlon, dar s-a înscris la 100 mg, probă în care datorită vîrstei ei înaintate cît și a concurenței mult mai puternice nu prea avea șanse. Nicoleta Cărutașu a fost aureolată cu un loc III la Cupa Europei de la Roma, cînd a concurat cu o rusoaică, o englezoaică, o nemțoaică și... cam atît! Ambele alergătoare, chiar în condițiile unei evoluții "la vîrf" (eventual chiar record personal) nu puteau spera decît maximum la un loc 7-8. Și atunci cînd nu se punea problema unei medalii, nu era mai bine să fi mers la Stuttgart, de exemplu, Mariana Nedelcu sau Ionela Țîrlea? Se știe că la marile concursuri din cadrul Grand Prix-IAAF nu intră chiar oricine, este invitată numai "crema" atletismului mondial. În aceste condiții, o participare a unor foarte tinere atlete la C.M. ar fi reprezentat o lecție foarte utilă, chiar privind problema numai prin aspectul alinierii la start alături de Jearl Miles sau Tatiana Alekseeva! Îmi amintesc că înainte de J.O. de la Mexico 1968 s-a inițiat o acțiune în lumea atletismului școlar românesc, în urma căreia doi tineri au fost selecționați în lotul care ne-a reprezentat la marea competiție de pe înaltele platouri aztece. Aceștia au fost doi săritori în înălțime, Cornelia Popescu și Csaba Dosa, nume care nu spuneau încă nimic iubitorilor atletismului. Au fost trimiși la Olimpiadă numai și numai "să învețe". Nu au făcut mai nimic acolo, dar numai peste 3 ani ambii se întorceau cu medalii de argint de la C.E. de la Helsinki! Lecția mexicană a prins cum nu se poate mai bine și se mai poate, încă, învăța din ea!

■ Bilanțul românesc la C.M. de la Stuttgart este următorul:

- o medalie de bronz (Ella Kovacs - 800 m);
- două locuri IV (Alina Astafei - înălțime și Costel Grasu - disc);
- două locuri VII (Nicoleta Grasu - disc și Claudia Isailă - suliță);
- un loc VIII (Felicia Țilea - suliță).

Să recunoaștem, cam puțin, pentru o țară clasată pe locul II la Cupa Europei - feminin și promovată în grupa de elită la masculin! Nu ne îndoim că Federația condusă de oameni competenți (numele Iolandei Balaș și al lui Nicolae Mărășescu nu mai au nevoie de nici o prezentare!) va ști să ia măsurile necesare.

Autorul acestor rînduri își exprimă însă opinia că printre cauzele rezultatelor mereu sub așteptări ale atleților români la marile competiții se numără valorificarea nejudicioasă a tinerelor talente, programarea defectuoasă a "vîrfurilor de formă" precum și lipsa unui autentic spirit de echipă în sînul delegației române.

În rest, să așteptăm Europenele din 1994 și Mondialele din 1995!

G.I. NICOLAE

Cînd se vor reedita succesele Paulei Ivan ?

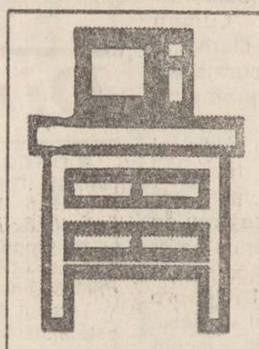

Elegant Practic Plăcut

Orice piesă de mobilier

la comandă sau gata confecționată

la prețuri convenabile

prin

Standard Comercial Moldavia

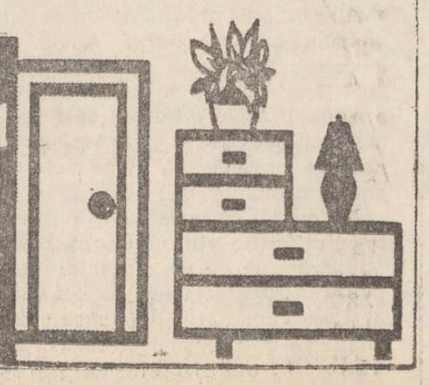

Str. Bradului nr 5 tel. 122850

MICA PUBLICITATE

AUTO-MOTO

• Vînd Dacia 1300. Tel. 144465, între orele 20,00-22,00. (11911)

• Vînd Dacia 1300, stare foarte bună. Tel. 133230, între orele 17,00-20,00. (11928)

ELECTRONICE

• La magazinul AVATTI puteţi găsi televizoare: Megavision - 325.680 lei; Philips - 425.980 lei; Goldstar - 370.400 lei; Funai - 317.700 lei; Crown - 289.000 lei. Magazinul se află în str. Ştefan cel Mare nr. 11, tel. 112810. (11608)

CASE - TERENURI

• Vînd 1 ha teren, sat Horpaz. Tel. 179850. (11930)

VÎNZĂRI

• Vînd 60 m ţeavă de 2", 20 m ţeavă de 1/2", 18 m ţeavă zincată de 3/4", maşină de încălzit cu petrol plus 12 m burlan pentru încălzire centrală, pompă electrică de 1/2" pentru scos apă din fîntînă şi ramificaţie pentru chiuvetă în casă şi udat, pompă de 2,5" pentru irigaţie, robinet de trecere de 1,5" (8 buc.), 12 m cornier (20x20), 2 butoaie de 200 litri fiecare pline cu petrol, 4 corpuri calorifere, 2 motoare electrice (336 W şi 650 W) un casetofon mono. Relaţii la telefon: 118090. (11860)

• Vînd aur dentar, 5-6 g. Tel. 132991.

• Vînd mărci. Tel. 162413. (11920)

• S.C. BIOS S.R.L. cu sediul în Iaşi, str. Tabacului nr. 1, bl. 254, tronson III (lîngă staţia PECO - Dacia) vă oferă prin laboratorul propriu produse de cofetărie, patiserie, bomboneric, dulciuri, răcoritoare, ţigări, cafea. Firma comercializează produsele proprii şi en-gros avînd program zilnic 7,00-20,00. Vă aşteptăm. (11931)

ÎNCHIRIERI

• Închiriez pe valută apartament mobilat, 2 camere Podu Roş. Tel. 149998.

SCHIMBURI

• Schimb apartament proprietate, 2 camere, decomandate, Vaslui, cu Iaşi. Tel. 098/312694, după ora 20,00. (11922)

• Schimb apartament 3 camere decomandate, confort I, berăria Păcurari, cu apartament 2 camere Copou, centru. Tel. 115995, între orele 17.00-21.00.

PIERDERI

• Pierdut caniche negru, răspunde la numele Bruno, recompensă 35.000 lei. Tel. 149663, după ora 14,00

• Pierdut certificat înmatriculare pe numele Stănescu Ioan. Îl declar nul. (11926)

• Pierdut carnet student pe numele Bogdan Gheorghiţă. Îl declar nul. (11868)

OFERTE SERVICII

• Transport marfă 1,5 şi 6,5 tone. Tel. 125408. (11918)

• Filmări video. Tel. 114422. (11866)

• Execut fotografii alb-negru şi color cu diverse ocazii. Calitate ireproşabilă. Tel. 144305.

• Filmări video de calitate, convenabil Tel. 141672, 142528. (11827)

LOCURI DE MUNCĂ

• Angajez vînzătoare magazin alimentar. Tel. 122307, după ora 14,00.

DIVERSE

• S.C. IAŞIMCOOP S.A. Iaşi anunţă intenţia de majorare a adaosului comercial de la 30 % pînă la maximum 70 %, cu începere de la 5 septembrie 1993. (11923)

• S.C. NELU NEAGU S.R.L. practică adaosul comercial începînd cu data de 26.08.1993 de la 30 % la 70 %. (11927)

• S.C. "VINIFRUCT" COPOU S.A. Iaşi aduce la cunoştinţă acţionarilor că în perioada 1-30 septembrie a.c. se achită drepturile cuvenite pe anul 1993, în conformitate cu prevederile Legii nr. 46/1992 (GRÎU). După data de 30 septembrie a.c. plata se face numai în bani. (11925)

• Societatea Comercială BERE "Zimbru" S.A. Iaşi achiziţionează de la Asociaţii Agricole şi producători particulari orz şi orzoaică pentru bere la preţuri avantajoase. Societatea Comercială "Zimbru" S.A. Iaşi suportă contravaloarea transportului. Relaţii la telefon: 137260, 137117 şi la sediul societăţii din Bdul Chimiei nr. 2.

• S.C. CONSTRUCŢII HIDROTEHNICE Iaşi S.A. vinde la licitaţie mijloace fixe aprobate la casare de tipul: autobasculantă 16 to; autobetoniere 5,5 mc; buldozere S1500, excavatoare; mijloace de mică mecanizare; autospecială LEA R8135 - 1 buc; autodepanator TV12 - 1 buc. Licitaţia se ţine în fiecare joi a săptămînii, la ora 10,00, începînd cu data de 2.09.1993, pînă la epuizarea listelor. Listele pot fi consultate la sediul societăţii din str. Toma Cozma nr. 13, Birou Mecanizare. Informaţii suplimentare se pot obţine la telefon 145150.

MATRIMONIALE

• **Italian, patron office import-export diamante, pietre preţioase şi aur, absolut singur înăuntrul sufletului, necăsătorit, stare materială foarte bună, 43 ani, cu spiritul încă tînăr, prezentabil, de o fidelitate absolută, nebăutor, nefumător, maximă seriozitate, caut exclusiv domnişoară /doamnă tînără, frumoasă, afectuoasă, 20/35 ani, chiar şi divorţată, interesată de cunoaşterea mea doar în scopul unei căsătorii din dragoste. Scrieţi-mi, ataşînd o fotografie. Adresa mea: Camerin Giorgio, Via San Salvatore 38/F, Valenza (AL), Italia, tel. 0131/953117. NB. Telefonare non serve, non veglio/Scrievete-mi tassativamente in italiano, non importa errori, per foto intendo faccia, fronte e profilo, intera persona, in piedi, fronte e profilio, la descrizione deve esser dettagliata piu'possibile, e'inutile scrivere senza i requisiti richiesti, la lettera verra'cestinata. Se dopo i tempi tecnici postali non ricevete riposta, la riposta vi e'gia stata data e'negativa non solecitate grazie. Tutto si fara'per corrispondeza fino alla mia decistone d'incontro.**

DECESE

• **Copiii şi nepoţii anunţă încetarea din viaţă a dragei lor IACOB ELENA în vîrstă de 81 ani. Înmormîntarea va avea loc în data de 26.08.1993, ora 12,00, la cimitirul din Chicerea-Tomeşti. Îţi vom păstra o veşnică amintire. Dumnezeu să o ierte. (11929)**

CONDOLEANŢE

• **Familiile Ilucă Gheorghe şi Pienescu Gheorghe transmit sincere condoleanţe familiilor Rojniţă Neculai şi Rojniţă Ioan pentru decesul mamei. (11921)**

• **Colectivul I.S.P.E. Iaşi transmite colegului Mircea Grigorovschi sincere condoleanţe pentru pierderea socrului. (11867)**

• **Administratorul împreună cu locatarii Asociaţiei B-8-9-10 regretă dispariţia fulgerătoare a vecinului lor PETRU DULCE şi transmit sincere condoleanţe familiei îndoliate. (11864)**

TEMPORALĂ

ORIZONTAL: 1) Cei ce n-au existenţa asigurată tot timpul! 2) Om de ştiinţă cu vechime în cercetare - Angajat să lucreze mereu în acord. 3) Trecut apropiat - Plecat în interesul serviciului nu se mai întoarce - Număr acrobatic de umplutură salvator uneori (!). 4) Stîlp de casă, verde, din care au dat lăstari - Te orientează bine în viaţă. 5) Dau ora exactă - Ieşire vremelnică pe teren - Primii olimpici consemnaţi de antichitate. 6) Careu pentru prezenţă! - Face serviciul în locul unuia absent - Închide ochii... cît ai zice peşte. 7) Dă indicaţii la timp. 8) Acţiune dusă pînă-n pînzele albe. 9) Creează deliberat timpi morţi în producţie (pl.) - Mare cît toate zilele. 10) Termen stabilit pentru o nouă înfăţişare - Invitaţie care te ia prin surprindere - Loc de unde se scot fosile de milenii. 11) Are parte de o viaţă dulce - Termen de înregistrare a unei cereri.

VERTICAL: 1) Sugaci care te bîzîie toată noaptea - Unul care nu face mişcări contratimp. 2) Curs la care jumătate din efectiv lipseşte! - Termen care nu suferă amînare - Viitorul asigurat de părinţi fiilor ascultători. 3) Agoniseală făcută în ani de zile - Are tot timpul la dispoziţie. 4) Crescută în copaie de mică - Dată de întors... din delegaţie! - Odată cîndva... nu contează cînd ! 5) Măsuri

de luat în agricultură spre sfîrşitul lui februarie! - Victorioşi în companii. 6) Timp nesfîrşit... avut la dispoziţie! - Ultimul examen la medicină. 7) Lua pe timpul lui Cuza masa în tîrg - Decade din timpul vieţii. 8) Solicită un bis! - Împuterniciţi de pe timpuri cu delegaţie-n alb 9) Veche aşezare... acoperită cu nisip (!) - A dispune trecerea temporară în rezervă pentru refacere - Oltean isteţ de pe timpul lui Arghezi. 10) Suite de tablouri evocînd scene din trecut. 11) Măsuri luate din timp pentru recrutare.

DICŢIONAR: OŢ

Toma POPESCU

Soluţia careului "Rotocoale de fum": CARICATURI; AMATORI; AM; RAC; TARANI; ABAC; PATIT; CINEL; NOTA; ALIFIE; MAT; TI; ET; OI; O; I; I; E; ACRA; TEVARII; AR; ANIVERSARE

EDITOR

Nord-Est s.r.l.
Str. Smârdan nr. 5
Tel. 17.25.57 (centrala)
Fax 14.45.77

Preşedinte
Alexandru LĂZESCU

Vicepreşedinţi
Florin ZAMFIRESCU
Cezar CALUSCHI

Director executiv
Gabriel RUSU

Monitorul
Monitorul express
Str. Smârdan nr. 5
Tel. 17.25.57 (centrala)
Fax 14.45.77

Director onorific: AUREL LEON

DAN RADU
redactor şef

OVIDIU ŞIMONCA
redactor şef adjunct

TUDOR AGAVRILOAEI
secretar general de redacţie

EVENIMENT: TONI HRIŢAC (şef secţie), Mihaela Cănănău, Dan Fodor, Cristian Hanganu, Dumitru Hariga, Dragoş Huţanu, Silviu Labeş, Cristina Leca, Cristian Medeleanu, Sorin Simon, Adina Scutelnicu, Ovidiu Scutelnicu, Săndel Tacu.

FOTOREPORTER: Constantin Plop

POLITIC: Radu Meşniţă, Lucian Postu, Cristian Racu

ECONOMIE: COSTEL STROESCU, Mihaela Brezeanu, Alin Tocan.

REPORTERI SPECIALI: Vasile Cojocariu, Dorin Popa

SPORT: G.I.NICOLAE, Leonard Cănănău, G. Anghel, Victor Grădinariu, I.C. Teodor

REDACTOR DE SERVICIU: Ion N. Oprea

GRAFICĂ: Lucian Amarii, Daniel Melinte

RECLAMĂ-PUBLICITATE: Maria Vornicu

CULEGERE-TEHNOREDACTARE COMPUTERIZATĂ: Cornelia Agavriloaei, Cerasela Cirimpei, Petronela Macovei, Florin Pavel, Liliana Signeanu, Mihaela Spineanu.

SECRETARIAT: Daniela Gongescu, Gabriela Pisaltu.

RADIO Nord-Est
70,76 MHz
Bd. Copou 19;
Tel. 145530; fax 146363

DIRECTOR DE PROGRAME:
Cristina Popescu

DIRECTOR DE PRODUCŢIE:
Livia Susanu

NORD-EST PRESS
- Agenţie de ştiri -
Str. Smârdan 5;
Tel. 144776; fax 14.45.77

EDITOR
Mona Dirţu

O companie de publicitate *NORD-EST*
Membru I.A.A. (International Advertising Association)

Birouri: - str. Smîrdan nr. 5, tel. 17.25.57 (centrala), fax. 14.45.77 sau
- Casa Modei et. I str. Ştefan cel Mare şi Sfînt

SECRETAR EXECUTIV
Cristina Lozneanu

ABONAMENTELE se pot face la orice oficiu poştal din ţară. MONITORUL figurează în Catalogul Presei interne la poziţia 838.

Tiparul executat la S.C. DOSOFTEI S.A. Iaşi

COTIDIANUL MONITORUL
ORGANIZEAZĂ
CONCURS pentru ocuparea unui post de CONTABIL

CONDIŢII DE PARTICIPARE: • Experienţă de minimum 5 ani; • Studii medii sau superioare de specialitate

Înscrieri la sediul cotidianului "MONITORUL", str. Smârdan nr. 5, zilnic, între orele 8.30-15.00. Termen limită: 30 august 1993

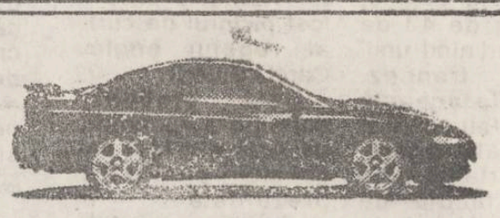

uleiuri de motor
unsori
lubrefianţi
aditivi
produse speciale

MOTUL
PROGRESEAZĂ
ODATĂ CU
DUMNEAVOASTRĂ
MOTUL

COMPAN IAŞI
MOARA PĂCURARI
Soş. Moara de foc nr.2
tel 098/16.27.06

Vă oferă en-gros şi en-detail , la cele mai bune preţuri din ţară , din depozitele morii , respectiv magazinele proprii de desfacerea produselor de panificaţie(magazine de pîine):

-făină albă(000)
-făină albă
-făină intermediară
-griş

RENUMELE NOSTRU GARANTEAZĂ CALITATEA!

PRIER
Agenţia de turism
Bd. Ştefan cel Mare nr.8,
tel.116598 - 132291

Anunţă turiştii şi colaboratorii că a reînceput activitatea turistică internă şi externă.

- TURCIA - turul oraşului Istanbul - vizitatrea mosecheilor, croazieră pe Bosfor - Plecări în fiecare miercuri şi sîmbătă - Ghid - Păduraru Cornelia - Ichim Mihai
- POLONIA - 26.08; 04; 16; 24; 29.09.1993 - Ghid - Lidia Bulancea
- UNGARIA - în fiecare miercuri
- LITORAL - locuri la preţuri avantajoase
- FRANŢA - GRECIA - la cerere; se asigură viză
- IAŞI-CLUJ - cursă rapidă pentru înscriere la "CARITAS"

PRIER

TELEFOANE UTILE

• SALVARE: 961
• POMPIERI: 981
• POLIŢIE:
Inspectoratul Judeţean 146666, 140020, 146840; Municipiu - 146850; Serviciul Circulaţie - 140070.
• AGENŢIA CFR: 147673
• INFORMAŢII GARĂ: 146333
• AUTOGARĂ: 146587
• AGENŢIA TAROM: 115239
• INFORMAŢII AEROPORT 178126
• STAŢII PECO:
Baş Ceauş - 176865, Aurel Vlaicu - 175812; Bucium - 132891; Crişan 112182; Păcurari 164142; Sărărie 147480.
• DISPECERATE:
RA Gaz-Metan - 141737; RA Apă-Canal 142451; Renel - 147070, deranjamente - 147070; Termoficare - 141956; RA Locuinţa - 112434; Telefoane - Deranjamente - 921; Protecţia mediului - 147010.
• GARDA FINANCIARĂ: 112851, 112427
• ADMINISTRAŢIA FINANCIARĂ: 143030
• NOTARIAT: 147574
• TRIBUNAL: 146300
• PROCURATURĂ: 146630
• CAMERA DE COMERŢ: 117757
• CENTRUL MILITAR JUDEŢEAN: 146370
• HOTELURI: Mol-dova - 142225; Traian - 143330; Unirea - 142110; Sport - 137817.
• POLICLINICA CU PLATĂ: triaj informaţii -117244.
• OFICIUL JUDEŢEAN PENTRU PROTECŢIA CONSUMATORILOR: 145392

O întreagă familie s-a intoxicat cu ciuperci otrăvite

■ *un băiețel de șapte ani se află la granița dintre viață și moarte*

Ieri, la Spitalul de copii "Sf. Maria" din Tătărași a fost adus într-o stare deosebit de gravă, Ciprian Nica, de 7 ani, din Pașcani. Diagnosticul cu care a fost internat băiețelul este intoxicație cu ciuperci. În urmă cu cîteva zile, familia Nica a cules din pădurea de la marginea orașului ciuperci pe care le-a gătit. După toate probabilitățile, printre ciupercile culese au fost și unele otrăvitoare. Rezultatul a fost că Ciprian, sora sa, bunicul și tatăl său s-au intoxicat. Într-o situație deosebit de critică se află Ciprian, internat la secția de reanimare a spitalului și bunicul său, internat de urgență la Spitalul Parhon. În ce-l privește pe copil, medicii fac eforturi disperate de a-l salva, deși șansele sale sînt minime, băiețelul fiind în stare de inconștiență. Pe culoarele spitalului "Sf. Maria", doi părinți disperați își frîngeau mîinile. A fost suficientă o clipă de neatenție pentru ca ulterior să se consume o dramă. În acest sens, medicii apreciază că, din păcate, acest caz nu este unic. De altfel, este sezonul acestor intoxicații, cînd persoane neavizate consumă, la întîmplare, tot felul de ciuperci.

Mihaela CĂNĂNĂU

Uluitor

Șapte ieșeni pot vindeca bolile prin bioenergie

■ *ei și-au măsurat cîmpul bioenergetic cu ajutorul unui aparat special*

În cursul zilelor de 24 și 25 august, anul acesta, s-a desfășurat, la Sala C.F.R., cu începere de la orele 18, un interesant spectacol susținut de fachirul Victor Coziu Ibn Berda. Acesta a executat la începutul spectacolului cîteva tehnici Yoga de o dificultate cu totul deosebită, unele dintre acestea putînd fi executate doar de cîțiva oameni, pe întreaga planetă.

În cadrul programului de fachirism au fost executate ireproșabil statul pe cuie, dansul pe cioburi de sticlă și înghițitul focului.

În momentul în care spre abdomenul fachirului se îndreptau cu viteză cuțite grele și bine ascuțite, toate femeile din sală au tresărit. Fachirul a primit, pe lîngă loviturile de cuțit în abdomen, și lovitura unui imens topor, fără a fi vizibil afectat. Precizăm că toate numerele sînt autentice, capacitatea fachirului de a le executa fiind rezultatul unui antrenament continuu de peste 25 de ani.

La sfîrșitul reprezentației spectatorii au avut posibilitatea de a-și măsura cîmpul bioenergetic, cu ajutorul unui aparat special. Precizăm faptul că un om normal are un cîmp de aproximativ 50 unități pe scala respectivă, iar un om viteaz are 80 unități. Rezultatele au fost de-a dreptul uluitoare: dintre cei testați, doi oameni au avut un biocîmp de 120 unități, doi au avut un biocîmp de 140 unități, doi au avut un biocîmp de 150 unități, iar unul a avut un biocîmp de 163 unități. Facem precizarea că oamenii cu un biocîmp mai mare de 100 unități sînt considerați vindecători.

Spectacolul de fachirism, precum și testările bioenergetice vor mai avea loc și vineri, 27 august, cu începere de la orele 18, la Casa de Cultură a Studenților.

Dan FODOR

În urmă cu cîteva zile a ieșit la suprafață din apele rîului Prut

Somnul lui Ștefan cel Mare din Ștefănești

■ *locuitorii comunei spun că se apropie sfîrșitul lumii*

În urmă cu cîteva zile, un grup de grănicери de la unitatea militară din Ștefănești (jud. Botoșani) au zărit în rîul Prut un somn de dimensiuni uriașe: acesta era mai mare decît o barcă militară. Dl. Costică Asăvoaie, cercetător în cadrul Institutului de Arheologie Iași, care se afla în momentul respectiv în Ștefănești, ne-a declarat că știrea s-a răspîndit repede printre săteni.

Foarte interesant este că, în legătură cu Ștefănești, există o frumoasă legendă pe care o reproducem pe scurt. În seara de Paști, un înger trimis de Sfîntul Ștefan coboară din ceruri și se oprește la Ștefănești, deasupra Prutului. În Prut, în bulboana cea mai adîncă sălășluiește somnul lui Ștefan cel Mare, care atunci cînd vine Paștele iese la suprafață și încredințează îngerului o cheie pe care o are spre păstrare. Cu cheia respectivă îngerul deschide Biserica Sufletului lui Ștefan cel Mare. Astfel, pe malul Prutului, la Ștefănești se întîlnesc, anual, în noaptea de Paști, Sufletul lui Ștefan cel Mare cu sufletele moldovenilor din vechime. Vin hatmani viteji, pîrcălabi, răzeși, ba chiar și zîne și pitici. Inițial, toți se bucură de revedere, dar apoi se întristează datorită nemerniciei în care a căzut țara. Ștefan, cu lacrimi în ochi, roagă pe Domnul Prea Înalt (Isus) să-i dea sabia și să-l lase să coboare în țară pentru a separa pe oamenii buni de cei nemernici, însă Isus îi zice în fiecare an: "Așteaptă, Ștefane, așteaptă, că o să vie și vremea aia".

Spre dimineață, toți se ridică în ceruri iar îngerul încredințează din nou cheia somnului, care se afundă în adîncuri.

Sătenii din Ștefănești spun că dacă a ieșit somnul din adîncuri în altă zi decît de Paști înseamnă că, în curînd, Ștefan va veni să facă dreptate, și tare puțini oameni ar rămîne deoarece mulți s-au nemernicit.

Dan FODOR

Un tablou foarte valoros aflat la pinacoteca ieșeană

■ *el este varianta mică a pînzei "Fecioara în extaz", de pictorul spaniol Murillo*

Pinacoteca de artă din Iași, aflată la Muzeul de Artă de la Palatul Culturii, datează din anul 1860 cînd a fost făcută prima donație de tablouri cea a boierului moldovean Scarlat Vîrnav Scarlat Vîrnav a început formarea valoroasei sale colecții de tablouri în 1847, la Paris, cînd a cumpărat, la licitație, un număr de 43 de pînze aparținînd unui marchiz francez. Ulterior, la această colecție, s-au adăugat nenumărate altele, mai importantă fiind donația făcută de Costache Negri, la sfîrșitul secolului XIX.

Cele mai valoroase tablouri aflate acum la Muzeul de Artă aparțin pictorilor secolului XVII. Se remarcă "Pieta" de Bartolomé Estoban Murillo (1617-1682, pictor spaniol), restaurată de Ion Buliga, care este varianta mică a pînzei "Fecioara în extaz" de același pictor, aflată la Muzeul Prado din Madrid. De asemeni, deosebit de valoroasă este pînza "Sfînta familie" de Van Dych (1599-1641, pictor flamand care a fost pictorul de curte al regelui englez Carol I Stuart).

Deși prețioasa colecție a Muzeului de Artă din Iași are solicitări pentru a fi prezentată în numeroase capitale ale lumii, acest lucru nu se poate realiza din cauza taxelor de asigurare foarte mari care trebuie plătite.

Cristina LECA

Meserii care se învață la "Șoferul amator"

30.000 de șoferi în numai opt luni

De la începutul acestui an, un număr de 29460 de persoane au absolvit cursurile școlii de șoferi "Șoferul Amator" SA din Iași. Este de remarcat faptul că, odată cu creșterea numărului de autoturisme, s-a mărit considerabil și cererea pentru cursurile școlilor de șoferi amatori.

Astfel, deși taxele de școlarizare au crescut față de aceeași perioadă a anului trecut (90.000 lei pentru 30 ore practică de conducere și 40 ore teorie, în 1993, față de 16.500 lei pentru același număr de ore, în 1992), numărul de cursanți se menține aproximativ constant.

Informațiile ne-au fost furnizate de Rodica Iliesi, contabil-șef al societății, care a mai adăugat că, în cadrul școlii de șoferi "Șoferul Amator" activează nu mai puțin de 20 de instructori iar parcul de mașini este format din 28 autoturisme și 8 taximetre.

M. BREZEANU

A doua ediție a "Tîrgului Fermierilor"

În perioada 1-6 septembrie 1993, în organizarea Fundației Patronatului România-Republica Moldova, va avea loc, în incinta Institutului Agronomic din Iași, a doua ediție a "Tîrgului Fermierilor".

La cea de-a doua ediție a "Tîrgului Fermierilor" și-au anunțat participarea 17 firme producătoare de utilaj agricol, dintre care amintim pe: "Semănătoarea" S.A. București, "Traiding" S.R.L. București, "Scudas" S.A. Pașcani, "Fortus" Iași, OMNITECH A.G. - reprezentanță română pentru HILTI - Liechtenstein, precum și firme din Republica Moldova.

Din informațiile primite de la Ioan Palamariu, responsabilul departamentului tîrguri și expoziții de la Fundația Patronatului România-Republica Moldova am aflat că în sălile expoziționale vor fi expuse pentru producătorii agricoli individuali și de stat diferite mașini agricole (tractoare, combine), utilaje agricole (prășitoare, grape, semănători), produse agricole (fructe, legume, struguri).

Cu prilejul desfășurării "Tîrgului Fermierilor" vor fi stabilite contacte între firme românești specializate în construcția mașinilor și utilajelor agricole cu firme similare din străinătate, vor fi semnate contracte între producătorii utilajelor agricole și producători de stat sau individuali din agricultură, vor fi susținute comunicări cu ultimele noutăți în construcția mașinilor și utilajelor agricole.

Sandu TACU

RADIO NORD-EST

Tel 14.55.30 ,14.24.46; fax 14.63.63

DE LUNI PÎNĂ VINERI

15⁴⁰ - Info Sport

16⁴⁵ - Financiarul

17¹⁰ - Punctul pe i

SÎMBĂTA

15³⁰ Top N ,Top Nervos

Luni-Vineri 12³⁰ -17³⁰
Sîmbătă 14⁴⁰ -17³⁰
Duminica 23³⁰ -04³⁰

OFERIM DIN STOC

CLIENȚI

PENTRU PRODUSELE ȘI SERVICIILE DUMNEAVOASTRĂ

Agenția de publicitate NORD-EST

Birourile noastre: str. Smirdan nr. 5, tel. 17.25.57 (centrala), fax. 14.45.77 sau Casa Modei et. 1 str. Ștefan cel Mare și Sfînt

© N-E Advertising 1993

HOROSCOP

BERBEC (21 mart. - 20 apr.): Cinstea și loialitatea dumneavoastră chiar dacă sînt dublate de încăpățînare, sînt două calități ce vă vor atrage simpatia și prețuirea din partea partenerilor de afaceri.

TAUR (21 apr. - 20 mai): În ultimul timp v-ați neglijat afacerile, uitînd că în acest domeniu succesul nu este veșnic. Cu puțin efort, numai dacă sînteți în stare de asta, veți reuși, dacă nu...

GEMENI (21 mai- 21 iun.): Afirmațiile neverificate presupun un risc, pe care nu e cazul să vi-l asumați. Rezultatul va fi pierderea încrederii în dumneavoastră.

RAC (22 iun. - 22 iul.): Dacă ceva nu este pe placul dumneavoastră, acesta nu e un motiv să-i tratați cu brutalitate pe ceilalți, care au nevoie de înțelegerea dumneavoastră.

LEU (23 iul.-22 aug.): Micile piedici aflate în calea dumneavoastră nu au alt rol decît acela de a face mai plăcut gustul victoriei, care va veni mai repede decît vă așteptați.

FECIOARĂ (23 aug. - 22 sep.): Cîntăriți bine argumentele ce vi se expun înainte de a vă lăsa în voia valului: situațiile neclare se pot ușor înclina în defavoarea dumneavoastră.

BALANȚĂ (23 sep. - 22 oct.): Realismul care vă caracterizează vă va ajuta să evitați o încurcătură de durată. Nu este o zi potrivită schimbărilor de mare însemnătate.

SCORPION (23 oct. - 21 nov.): Buna dispoziție de azi vă va ajuta să treceți peste multe bariere dintre dumneavoastră și colegi, care deși invizibile existau și împiedicau o reală comunicare.

SĂGETĂTOR (22 nov. - 21 dec.): Satisfacții de ordin sentimental vor aduce un oarecare echilibru în viața dumneavoastră. Cu această ocazie încercați să vă ocupați de aspectul persoanei dumneavoastră.

CAPRICORN (22 dec. - 19 ian.): Cineva vă va oferi azi un cadou neașteptat. Încercați să vedeți ce-l determină să facă acest lucru: vă așteaptă încă o surpriză!

VĂRSĂTOR (20 ian. - 18 febr.): Dacă partenerul dumneavoastră a mai făcut azi o greșeală, ajutați-l să o repare, nu-l lăsați să se descurce singur: ve avea de tras ponoase.

PEȘTI (19 febr. - 2 mart.): O aventură nedorită o veți putea împiedica limitîndu-vă ocupațiile la căminul dumneavoastră, pe care oricum l-ați cam neglijat.

LEGENDA

- o zi excelentă
- o zi bună
- nu vă merge grozav
- mai bine nu încercați nimic important

CARNETUL ZILEI

JOI, 26 august 1993

✝Sf. Mc. Adrian și soția sa Natalia

VREMEA

Vremea va fi în general instabilă și mai răcoroasă decît în zilele precedente. Cerul va fi variabil mai mult noros și local va ploua sub formă de averse însoțite de descărcări electrice. Vîntul va sufla slab pînă la moderat predominînd din sector nordic. Valorile maxime vor oscila între 24 și 26 grade iar cele minime între 12 și 14 grade. **(Violeta HUȘTIN - Centrul de Prevedere a Vremii Bacău)**

TV BUCUREȘTI

TVR.1 7,00 TVM • Telematinal • 10,00 TVR Iași • Telex • Horoscopul zilei • Sub semnul întrebării • Să ne înțelegem ca între oameni • Muzică • Magazin de vacanță • 11,00 TVR Cluj-Napoca • Chemarea pămîntului • Omul și societatea • 12,00 Film serial. "Maguy", episodul 9 • 13,00 Ecran de vacanță • Aventurile familiei Ping-Pong • 13,35 Desene animate • Tao-Tao • 14,00 Actualități • 14,15 Ora de muzică • 15,00 Album de vacanță • Muzee și expoziții • Educație estetică • Prietenul nostru, calculatorul • 15,45 Cursuri de limbi străine - Limba engleză • 16,00 Actualități • 16,05 Repere moldave • La izvoarele Bucovinei • Stînca Șerbești - opera naturii • 16,35 Repere transilvane • 17,05 Magazin cinematografic • Video-ghid Bruce Lee, senior și junior, aceeași soartă • Viața dincolo de spațiu și timp • • 18,05 Povestea vorbei • Greșeli de exprimare în mass-media • Neologisme, abuz sau inovație firească în evoluția limbii • 18,35 Telediscul muzicii populare: Polina Manoilă, Daniela Condurache, Mariana Stănescu, Ion Macovei, Ionuț Dolănescu • 19,00 Itinerare spirituale • 19,30 Desene animate • Perrine • **20,00 Actualități** • 20,35 Rosturi, rostiri • 20,40 Sport • **20,45 Film serial: Dallas, ep. 261** • 21,45 Reflecții rutiere • 22,00 Studioul economic • Ce a mai rămas din flota românească de pescuit oceanic • 22,45 Micro-recitalul formației "Direcția 5" • 23,05 Confluențe • 23,50 Actualități • 0,05 Închiderea programului.

TVR.2 16,00 Actualități • 16,05 Bijuterii muzicale • 16,30 Desene animate • Pinocchio • 17,00 Tradiții • Arhitectură și interioarele caselor țărănești din Argeș • 17,30 O viață pentru o idee • 18,00 Festivaluri pe meridiane • San Remo International '91 • 18,30 Film serial: "Oshin" (Japonia, 1983) • 19,00 Emisiune în limba germană • Știri • Agricultură la Sebeș-Alba • Vacanță la Ruscior • 20,00 Actualități • 20,35 Recital Tanya Tucker • 21,00 TVM Mesager • 21,30 Documentar artistic • 22,00 TV5 Europe • 22,30 TVE Internacional • 23,00 Lumea ideilor - Știința politică și arta oratorică • 23,30 Stadion • 24,00 Închiderea programului.

RADIO IAȘI

6,00 Diminețile noastre • 8,00 Buletin de știri • 8,10 Din înregistrările interpreților de muzică populară • 8,30 Columna - Reluare • 9,00 Radiostera • 12,00 Radio Chișinău • 13,00 Radiojurnal București • 13,20 Vetre folclorice • 14,00 Compact-disc-Reluare • 15,00 Convorbiri literare • 15,30 Program primit de la Deutsche Welle • 16,00 Radiojurnal • 16,15 Radiograme • 18,20 Corespondența radio de muzică populară • 19,00 Știrile serii • 19,10 Teatru la microfon • 21,00 Evenimentele zilei • 21,20 Galaxia rock

RADIO NORD-EST 70,76 MHz

12,30- 13,00 Dialog muzical Pop - Rock 13,00 Știri 13,10 Discul zilei 15,00 Știri 15 Magazin Nord- Est din cuprins: muzică, știri, reportaje Infosport,(15,40) Financiarul (16,45) Punctul pe I (17,10)

RADIO VOX T 70,76 MHz

program 0 - 12,30, 17,30 - 24,00 (6 - 6,30, 18 - 18,30 - transmisiuni ale programului B.B.C. în limba română

CINEMATOGRAFE

• **VICTORIA** (tel. 112502): **"Ceva în plus..."**. Producție Italia, 1990. Melodramă erotică. Film interzis spectatorilor sub 16 ani. Premieră. 20-26.08.1993, orele: 9.00, 11.00, 13.00, 15.00, 17.00, 19.00

• **REPUBLICA** (tel. 114327): **"Gladiatorul"**. Producție SUA, 1992. Drama din lumea boxului profesionist. Premieră. 20-26.08.1993, orele: 9.00, 11.00, 13.00, 15.00, 17.00, 19.00. Sala mică: Program de videotecă, orele 10.00, 12.00, 14.00, 16.00, 18.00, 20.00.

• **COPOU** (tel. 145738): **"Pedeapsă capitală"**. Producție SUA, 1987. Thriller polițist cu tentă de western. 20-26.08.1993, orele: 9.00, 11.00, 13.00, 15.00, 17.00, 19.00.

• **DACIA** (tel. 164740): **"Aliens. Misiune de pedeapsă"**. Producție SUA, 1986. Thriller SF, horror. 20-26.08 1993, orele: 9.00, 11.30, 14.00, 16.30, 19.00

• **TINERETULUI** (tel. 117178): **"Formidabilul"** Producție SUA, 19[illegible]. Comedie parodică. 20-26.08.1993, orele: 9.00, 11.00, 13.00, 15.00, 17.00, 19.00.

BIBLIOTECA CENTRALA UNIVERSITARA „M. EMINESCU" IAŞI

VINERI, 27 august 1993 Anul III, Nr. 200(656) 8 PAGINI - 80 LEI

cotidian de informaţii

Monitorul

Mîine va fi anunţată noua formulă guvernamentală

Sîmbătă, 28 august, în şedinţa extraordinară a Guvernului, se va anunţa lista miniştrilor demişi, precum şi a celor care le vor urma în funcţie, ne-au declarat surse din conducerea PDSR. Decizia finală în privinţa acestei remanieri va fi luată în urma şedinţei Delegaţiei Permanente a PDSR de vineri, 27 august. Pînă acum, s-a întocmit lista celor ce urmează a fi destituiţi, dar încă există divergenţe în ceea ce priveşte succesorii lor. Cert este, ne-au mai declarat sursele, că Mişu Negriţoiu va fi înlocuit de şeful Comisiei Naţionale de Prognoză, Mircea Coşea, urmînd ca întreg Departamentul de Reformă să fie restructurat. Pe lista celor care urmează a fi destituiţi se află ministrul Culturii, Mihai Golu, ministrul Comerţului, Constantin Teculescu, ministrul Agriculturii, Ioan Oancea. Se poartă discuţii în jurul ministrului Paul Teodoru, unii membrii ai PDSR susţinînd că este compromis de afacerea Petromin, alţii susţinînd că este un om "extraordinar" de onest. De asemenea, există varianta, puţin probabilă, a propulsării unor civili la conducerea Ministerului Apărării Naţionale şi a Ministerului de Interne. Persoana secretarului general al Guvernului, Viorel Hrebenciuc, nu este luată în discuţie, acesta nefăcînd parte din Guvern, dar se pare că actualul purtător de cuvînt al Guvernului, Doina Jalea, va fi înlocuită din funcţie, imediat după constituirea noii formule guvernamentale.

STUPEFIANT

Alina Astafei doreşte să devină cetăţean german

Binecunoscuta atletă română Alina Astafei Stăvariu a surprins întregul auditoriu la o conferinţă de presă desfăşurată în Germania, după încheierea Campionatelor Mondiale de la Stuttgart declarînd: "Vreau să devin cetăţeană germană". Alina s-a stabilit deja la Mainz, împreună cu soţul ei, voleibalistul Alin Stăvariu de la Clubul Steaua şi cu fetiţa lor. Ea intenţionează să concureze sub culorile clubului german "Universitätsportclub" începînd cu 1 ianuarie 1994. Preşedintele clubului Ferdinand Stark a spus că va depune toate eforturile pentru ca Alina să poată dobîndi cît mai curînd cetăţenia germană. Cererea de emigrare este motivată de sportiva română prin "greutăţile sporite prin care trece sportul de performanţă în România". Campioană mondială de junioare în 1987 la săritura în înălţime, Alina Astafei (24 de ani) s-a clasat pe locul 5 la J.O. de la Seul 1988 şi a obţinut medalia de argint la Olimpiada de la Barcelona 1992. La recent încheiatele C.M. de la Stuttgart, Alina s-a clasat pe locul 4. Este fiica fostului recordmen naţional la săritura cu prăjina. Petre Astafei şi are un frate decedat în Revoluţia română din decembrie 1989.

G. I. NICOLAE

În vreme ce în întreaga ţară există o criză acută de fonduri pentru construcţia de locuinţe

Iaşul renunţă cu uşurinţă la un credit de 43 de milioane lei

■ *pot împrumuta bani din acest fond persoanele care au contractat apartamente pînă la 30 septembrie 1991 şi care au plătit un avans de 10% sau 30% din valoarea locuinţelor*

In timp ce localităţi din întreaga ţară se confruntă cu o lipsă cronică de fonduri pentru construcţia de locuinţe, Iaşul este pe cale să renunţe la un credit foarte avantajos, de peste 43 de milioane de lei. Creditul respectiv este eşalonat pe o perioadă de 15 ani, cu o dobîndă de numai 4%.

Prin Legea nr. 67/1992 s-a creat un depozit de 5 miliarde de lei pus la dispoziţia Casei de Economii şi Consemnaţiuni pentru a acorda împrumuturi cetăţenilor care contractaseră pînă la 30 septembrie 1991 apartamente cu regiile de specialitate şi plătiseră în acest scop un avans de 10 sau 30 la sută. Ulterior, prin Hotărîrea nr. 707/1992 a Guvernului, judeţului Iaşi i s-au acordat din această sumă 168.790.000 de lei, pentru finalizarea a 93 de apartamente contractate cu R.A. "Locuinţa" în condiţiile Decretului-Lege nr. 61/1990. Pînă la 31 iulie 1993, Sucursala Iaşi a C.E.C. a încheiat însă numai 56 contracte de împrumut, acordînd credite în valoare de 125 772.000 de lei. Ca urmare, Ministerul Finanţelor a cerut, la începutul lunii august, Consiliului Judeţean să determine conducerea R.A. "Locuinţa" să utilizeze creditul pus la dispoziţie în totalitate, pînă la finele lunii septembrie a.c. Altfel, disponibilul rămas va fi preluat şi dat altor contractanţi din alte judeţe.

Considerînd această situaţie cel puţin anormală, am căutat să aflăm cum s-a ajuns aici, încît să se renunţe la un asemenea credit, deosebit de avantajos. D-na Maria Dolhescu, directorul adjunct al Sucursalei Iaşi a C.E.C., ne-a spus că, de regulă, salariaţii de la R.A. "Locuinţa" nu urmăresc cum trebuie derularea tuturor contractelor şi decontarea sumelor primite conform lucrărilor executate şi, de aici, unele inadvertenţe în situaţiile prezentate. Pe de altă parte, au fost însă şi cazuri în care diverşi cetăţeni nu au îndeplinit condiţiile prevăzute de lege şi nu au beneficiat de aceste împrumuturi sau, pur şi simplu, au renunţat la contracte, pentru că, între timp, valoarea apartamentelor a crescut considerabil. D-na Georgeta Rotaru, de la biroul de vînzări locuinţe noi al R.A. "Locuinţa", susţine însă că regia are o evidenţă foarte exactă a tuturor persoanelor care au solicitat asemenea credite. A vorbit chiar ea cu aproape toţi la telefon, i-a sfătuit cum să procedeze, dar mulţi dintre ei, ajunşi cu documentaţiile la C.E.C., nu au mai putut primi credite. Mai aveau o locuinţă proprietate personală, mai beneficiaseră anterior de un asemenea împrumut sau, pur şi simplu, au plecat din ţară şi au renunţat la contract. În asemenea condiţii, R.A. "Locuinţa" a întocmit o adresă către Ministerul Finanţelor prin care face cunoscut toate aceste lucruri şi pune la dispoziţia ministerului restul de 43 de milioane de lei, pentru a putea fi folosit de alte sucursale C.E.C. din ţară. Aşa or sta poate, într-adevăr, lucrurile, dar noi nu credem că în toată bramburreala de documentaţii şi acte care mai există la R.A. "Locuinţa" să nu fi rămas măcar un singur cetăţean care să îndeplinească condiţiile cerute de lege şi care ar putea încă să beneficieze de acest împrumut. Dacă există, noi îl rugăm să treacă pe la redacţie, pentru a discuta şi a-l sprijini.

Ion Amihăiesei, preşedintele Consiliului Judeţean, este convins că de acest fond au beneficiat toţi ieşenii care aveau acest drept legal

Dumitru HARIGA
Cristi MEDELEANU

N.R.: Zilele trecute, Consiliul Judeţean Iaşi a răspuns Ministerului Finanţelor la adresa din 12 august 1993. În răspuns se precizează că toţi cei care au contractat în anii precedenţi apartamente şi le-au plătit integral sau parţial la valoarea de atunci se confruntă cu mari greutăţi în asigurarea fondurilor băneşti necesare acoperirii diferenţei de preţ dintre valoarea de atunci şi cea actuală a apartamentelor. Ca atare, Consiliul Judeţean solicită Ministerului Finanţelor şi, implicit, Guvernului să aprobe acordarea de credite pentru toţi cei care au achitat în anul 1991 integral valoarea apartamentelor şi nu mai reuşesc acum să acopere diferenţa de preţ. Se aşteaptă, prin urmare, confirmarea Ministerului. "Monitorul" vă va ţine la curent cu destinaţia acestui fond de 43 milioane lei.

Reforma sanitară va lua amploare în judeţul Iaşi

■ **Încă trei spitale vor trece în regimul de urgenţă** ■ **vor fi privatizate multe unităţi stomatologice**

Întîlnirea de ieri, dintre prof. dr. doc. Liviu Vulcu, ministru secretar de stat din cadrul Ministerului Sănătăţii şi directorii direcţiilor sanitare din zona Moldova şi directorii medicali ai spitalelor ieşene, a avut drept scop prezentarea şi discutarea proiectului reformei sanitare. De la început ministrul Liviu Vulcu a precizat că, deocamdată, domeniul sanitar nu va putea dispune de o lege a sănătăţii din cauza nefinalizării proiectului asigurărilor sociale. A fost amintit faptul că în perioada imediat următoare va avea loc restructurarea personalului necalificat şi a celui TESA, pornind de la minister pînă la unităţi sanitare. Datorită faptului că spitalele rurale nu-şi justifică paturile comparativ cu numărul internărilor, în condiţiile în care personalul medical primeşte, totuşi, salar nemodificat, urmează o redistribuire atît a paturilor, cît şi a cadrelor medicale. Pentru buna deservire a populaţiei din Iaşi, în afară de Spitalul de Urgenţe vor funcţiona cu acelaşi statut şi Spitalul de copii "Sf. Maria", Spitalul "Sf. Spiridon" şi Spitalul de neurochirurgie. În cadrul Spitalului de neurochirurgie, pe lîngă secţiile actuale vor funcţiona şi o serie de cabinete medicale a căror paletă va cuprinde toată gama de servicii medicale (ortopedie, oftalmologie, chirurgie, etc.). Se intenţionează privatizarea totală a stomatologiei, singurele unităţi medicale ce nu se vor privatiza fiind Policlinica nr. 1 şi cea din Boltă. În ce priveşte dispensarele medicale industriale (fostele cabinete medicale de întreprindere) vor putea trece, la cererea societăţilor comerciale respective, în subordinea acestora. Instituţia respectivă va asigura salariul personalului medical, precum şi aprovizionarea cu medicamente şi aparatură a dispensarului. Referitor la dispensarele industriale de pe lîngă instituţiile falimentare, acestea vor rămîne, în continuare, în subordinea Direcţiilor Sanitare. De asemenea, asistenţii de igienă, care funcţionau la dispensarele urbane, vor fi transferaţi în cadrul Poliţiei Sanitare. A fost precizat şi faptul că pe perioada rezidenţiatului, medicilor rezidenţi, trebuie să li se asigure o cameră în incinta spitalului, conformă cu normele medicale mondiale. S-a reafirmat încă o dată importanţa trecerii Staţiei de Salvare din subordinea Direcţiei Sanitare în cea a Ministerului de Interne sau a Pompierilor.

Mihaela CĂNĂNĂU

De la începutul lunii septembrie

NOI SCUMPIRI

Creştere spectaculoasă a preţurilor la majoritatea produselor alimentare

La începutul lunii septembrie vor fi fixate noi preţuri de achiziţie la carne şi lapte şi la unele produse vegetale, ceea ce va provoca o explozie a preţurilor la majoritatea produselor alimentare. Astfel, conform unor surse din Ministerul Finanţelor, în zilele următoare va fi fixat preţul de achiziţie la carnea de porc în viu, creşterea de preţ preconizată fiind de 50%. Consecinţa va fi o majorare a preţurilor la carnea proaspătă cu 100%, iar la preparatele din carne cu 250%. La carnea de vită, producătorii fac presiuni ca preţul să fie liberalizat, urmînd să fie stabilit pe piaţa liberă, în funcţie de cerere şi ofertă. La lapte, creşterea va fi cu 30%, ceea ce va provoca o majorare a preţurilor produselor lactate cu peste 50%. Tot în această perioadă va fi stabilit şi preţul de achiziţie la seminţele de floarea soarelui, care va provoca un salt al preţului cu amănuntul la ulei.

Un alt element care va provoca creşteri spectaculoase ale preţurilor produselor alimentare este majorarea preţurilor furajelor unde s-au înregistrat creşteri de pînă la 300%. **(C. STROESCU)**

Noul preţ al pîinii

Începînd cu data de 2 septembrie 1993 vor avea loc majorări de preţuri cu 35 la sută la următoarele produse ale societăţii comerciale PANGRAN SA: specialităţi de pîine, care au în reţetă şi ulei şi ouă, biscuiţi, paste făinoase şi produse zaharoase. Această scumpire se datorează creşterii preţurilor înregistrate la utilităţile furnizate societăţii, apa rece, agent termic, gaze şi în cea mai mare parte datorită majorării preţului nou al făinii de grîu. În legătură cu acest nou preţ al grîului, surse ale firmei ieşene ne-au declarat că la ora actuală societatea lucrează în pierdere în ceea ce priveşte producţia de pîine al cărei preţ este impus de Guvern. Astfel, la fiecare pîine se înregistrează pierderi medii cuprinse între 8 şi 10 lei. În legătură cu modul de acceptare al noilor preţuri practicate de PANGRAN de către populaţie am fost informaţi că produsele vor fi lansate pe piaţă într-un nou ambalaj, mai atrăgător, şi cu un gramaj care să permită vînzarea cu 70 de lei în medie. **(A. TOCAN)**

ÎN ATENŢIA FERMIERILOR PARTICULARI

SEMINARUL INFORMATIV PRIVIND LICITAŢIA PENTRU VÎNZAREA DE

SUPLIMENT PROTEIC DE HRANĂ CĂTRE CRESCĂTORII PARTICULARI DE PORCINE ŞI PĂSĂRI

VA AVEA LOC PE DATA DE 30 AUGUST 1993 LA ORA 8:30 LA COMPLEXUL MUZEAL NAŢIONAL MOLDOVA (HOTEL MOLDOVA)

VOR FI PREZENTATE PROCEDURILE ŞI REGULILE DE LICITAŢIE LA CARE AU DREPTUL SĂ PARTICIPE NUMAI FERMIERII PARTICULARI, PE BAZA URMĂTOARELOR DOCUMENTE:

- **Societăţile comerciale private înregistrate sub Legea nr. 31/1990 trebuie să prezinte:** o copie a certificatului de înmatriculare la Registrul Comerţului şi contractul de societate.
- **Societăţile agricole înregistrate sub Legea nr. 36/1991 trebuie să prezinte:** o copie a statutului societăţii, contractul de societate şi o copie a sentinţei judecătoreşti de autorizare a societăţii.
- **Asociaţiile agricole vor prezenta:** o copie a contractului de asociere şi buletinul de identitate al delegatului. Pentru asociaţiile agricole formate pe baza unei simple înţelegeri este suficientă o scrisoare de la primarul satului care să specifice că solicitantul are domiciliul stabil în acel sat, că este crescător particular de animale, numărul şi felul de animale pe care le creşte.
- **Persoanele particulare trebuie să prezinte:** buletinul de identitate şi o scrisoare de la primarul satului cu aceleaşi specificaţii ca mai sus. Dacă fermieri individuali vor să participe în grupuri, fiecare persoană trebuie să prezinte aceste documente.

Pentru participarea la seminar se acceptă şi copii xerox ale documentelor.

IFDC

PROGRAMUL PENTRU CONCENTRATE DE HRANĂ CU CONŢINUT BOGAT ÎN PROTEINE PENTRU ANIMALE ORGANIZAT DE IFDC ŞI FINANŢAT DE AGENŢIA AMERICANĂ PENTRU DEZVOLTARE INTERNAŢIONALĂ.

USAID

Persoanele depinzînd direct de actualul guvern au fost găsite nevinovate de Comisia anti-corupţie

Preşedintele Comisiei de cercetare a cazurilor de corupţie, senatorul PDSR Romulus Vonica, a declarat, ieri, în cadrul unei conferinţe de presă, că, în urma anchetei efectuate de Parchet, mai multe persoane de pe lista generalului Florică au fost găsite nevinovate: Florin Georgescu (ministrul finanţelor), Mihai Popa, Corneliu Gorcea, George Ioan Dănescu (ministrul de Interne), Costică Voicu (adjunct al comandantului Inspectoratului General al Poliţiei), viceamiralul Cl[illegible] Viorel Hrebenciu[illegible] nului) ş[illegible]

Romulus Vonica a precizat că vor face obiectul unui nou Raport, ce urmează a fi prezentat, luni, în Parlament, doar Cornel Dinu, fost secretar de stat la Ministerul Sporturilor (pentru afacerea legată de tipografia "Azi" a FSN-ului) şi ministrul liberal George Danielescu (pentru unele aprobări ilegale date firmei "Gregorio Rizzo"). În aceste condiţii, reprezentanţii opoziţiei vor prezenta un Raport separat despre cazurile de corupţie semnalate de generalul Gheorghe Florică. *(Alte [illegible] la pagina 2).*

Ov[illegible] ŞIMONCA

Toamna fierbinte a început mai devreme

Comisia parlamentară de cercetare a cazurilor de corupție îi scoate basma curată pe toți cei declarați "vinovați" în iunie

■ Opoziția va prezenta un raport separat în sesiunea extraordinară a Parlamentului

Comisia parlamentară anti-corupție s-a scindat

Reprezentanții opoziției din Comisia parlamentară anti-corupție urmau să elaboreze miercuri un raport separat, deoarece președintele Comisiei, Romulus Vonica, le-a prezentat un raport al cărui conținut nu le era cunoscut.

Un membru al Comisiei anti-corupție este amenințat cu incendierea mașinii

Deputatul PDSR Iulian Nistor, membru al Comisiei parlamentare pentru anchetarea cazurilor de corupție, a fost amenințat telefonic, miercuri, în jurul orei 12.30, că i se va incendia mașina, dacă nu-și vede de lucru în Comisie. Deocamdată, Iulian Nistor a fost avertizat că va primi doar o "mustrare". Și anume, oglinda retrovizoare și semnalizatorul spate-stînga ale autoturismului Dacia 1310 i-au fost sparte. Menționăm că, în momentul amenințării, în camera de la hotelul București unde este cazat, se aflau și soția și fiica parlamentarului. Acesta a solicitat Poliției să întreprindă o anchetă. Am aflat că telefonul de la domiciliul din Pitești, cît și cel de la hotel au fost puse sub urmărire, Poliția intenționînd o cît mai rapidă prindere a vinovatului, pentru o limitare a proporțiilor scandalului ce ar putea izbucni.

Ilie Gâtan (PSDSR) n-a fost de acord cu domnul Vonica, fiind aspru muștruluit

În urma scandalului din Comisia parlamentară pentru anchetarea cazurilor de corupție, cei șase reprezentanți ai opoziției din Comisie au hotărît să redacteze un raport separat. Totuși, primele pagini ale raportului opoziției au fost înmînate senatorului PDSR Romulus Vonica, președinte al Comisie, pentru ca acesta să-l depună la Camera Deputaților. "Nu prea am încredere în Vonica și s-ar putea să nu ne depună acum paginile din raportul nostru, doar pentru a ne crea probleme", declara Ioan Mureșan, deputat PNȚCD. Raportul reprezentanților coaliției majoritare a fost depus ieri după-amiază. De menționat este faptul că Romulus Vonica a făcut presiuni puternice asupra lui Ilie Gâtan (deputat PDSR), care nu dorea să-și pună semnătura pe un raport care îl deculpabiliza total (administrativ și juridic) pe Viorel Hrebenciuc. După două ore de discuții aprinse și amenințat că va avea probleme pe linie de partid, Ilie Gâtan a cedat.

Raportul Vonica îi disculpă politic pe majoritatea celor aflați în atenția Comisiei anti-corupție

Voluminosul raport al reprezentanților alianței guvernamentale din Comisia anti-corupție (conține aproximativ 60 de pagini), elaborat "magistral" de senatorul Romulus Vonica, se pare, la indicații și îndrumări pe linie de partid și de stat, va determina un uriaș scandal în debutul reuniunii extraordinare a Parlamentului. Astfel, în primul capitol, în 23 de pagini, se face o amplă analiză a cazurilor menționate în Raportul preliminar al Comisiei. Rînd pe rînd, demnitari, membri ai PDSR și ofițeri ai Ministerului de Interne sînt disculpați de orice răspundere juridică, administrativă și politică. Deoarece raportul Vonica îl disculpă pe Viorel Hrebenciuc înaintea apariției oficiale a adresei Procuraturii, se acreditează ideea conform căreia Romulus Vonica ar cunoaște stadiul anchetelor realizate de Procuratură, înainte ca rezultatul să fie făcut public. Următorul capitol se referă la șapte cazuri, dintre acestea doar două fiind de real interes (cazul flotei de pescuit oceanic și cazul AIR-BUS). Celelalte cinci sînt cazuri mărunte, lipsite de importanță politică (spre exemplu, cazul terenurilor de la I.A.S. Nazarcea, din județul Constanța). Referindu-se la cazul flotei de pescuit oceanic, raportul recunoaște că, printre cei vinovați se află și Constantin Ignat, secretar de stat și șef al Departamentului alimentației din Ministerul Agriculturii. Tot în acest capital se face o analiză a unor ordonanțe ale guvernului Roman pentru repartizarea unor terenuri, cum ar fi cel al firmei Mercedes. Raportul stabilește că aceste ordonanțe nu au fost corect încheiate. În ultimul capitol, se fac propuneri Parlamentului, Guvernului, unele de ordin legislativ, cum ar fi Legea poliției, cea a funcționarului public, legea privind responsabilitatea ministerială. Raportul nu conține nici o referire la cazurile Oltcit, Agricola International Bacău și Petromin-Forum Maritime. (Grupaj Mediafax)

Romulus Vonica - o figură sinistră a Comisiei anti-corupție

Cum a trecut corupția pe locul doi

"Caritas"-ul a transformat Cluj-Napoca într-un oraș al milionarilor

■ se depun sume de ordinul milioanelor ■ cîștigurile sînt pe măsură ■ iar prețurile în Cluj-Napoca cresc continuu ■

Intreaga populație a Transilvaniei este cuprinsă de mania "Caritas". Oriunde te-ai afla, chiar și în inima Apusenilor, nu poți scăpa neatins. Este adevărat că toată lumea aleargă la Cluj să depună sume variind între 40.000 și 3 milioane de lei, sperînd ca în 3 luni să obțină un cîștig de 8 ori mai mare, din care firma își păstrează un comision de numai 4%. Trebuie precizat aici că mai toți participă pentru a doua oară la acest joc. Circulă zvonuri că afacerea este bine pusă la punct și că va "ține" pînă cel mai devreme în mai 1994. Nu vrem să facem propagandă "Caritas-ului", ci prezentăm doar situația ca atare, văzută de ardeleni.

În Cluj-Napoca nu mai există, practic, apartamente de stat. De cînd cu "Caritas-ul", toți chinașii au găsit resurse pentru a deveni proprietarii apartamentelor în care locuiesc. Fenomenul s-a dovedit a avea două tăișuri. Actualmente, prețul unui apartament de 3 camere a depășit 15 milioane de lei, fără a fi situat în centrul Clujului. Se știe că în vestul țării, prețurile sînt mai mari decît în celelalte zone, în ultimul timp însă ele au devenit cu 30-40% în medie mai mari. Un singur exemplu: în Iași o cutie de pate de ficat de 400 de lei, la Costinești are prețul de 460 lei, iar în Oradea ea valorează aproape 600 lei. În schimb, magazinele orașelor vestice sînt foarte bine aprovizionate. Găsești orice, bani să fie. Recent, la Oradea, s-a deschis un magazin de profil, care comercializează numai parfumuri franțuzești aduse direct de la sursă. Prețurile se termină mai totdeauna cu 4 zerouri.

"Caritas" se pare că a devenit pentru unii un colac de salvare. Un accident de circulație, soldat cu distrugerea completă a două autoturisme, l-a costat pe vinovat 3 milioane de lei. Singura lui salvare o constituie participarea la jocul de intrajutorare cu speranța că afacerea nu se va împotmoli pînă cînd își va ridica banii.

Se pot spune multe despre "Caritas". Pînă acum firma a făcut mulți oameni fericiți și nu există încă indicii că jocul se va opri. În acest caz, participanții au fost asigurați că vor primi înapoi 70% din suma depusă. Un singur efect negativ l-a produs acest joc: în zona Clujului și a județelor limitrofe este întreținută o inflație galopantă care va avea repercusiuni asupra întregii țări. Exemplele de mai sus sînt, credem, edificatoare.

Radu MEȘNIȚĂ

Chișinău: doi ani de independență

Cît de independentă a fost Republica Moldova din 1991 și pînă acum?

Pe 27 august 1991 eram la Chișinău, într-o clădire care începuse să nu mai fie a Sovietului Suprem al R.S.S. Moldova, devenind, cu timpul, a Parlamentului Republicii Moldova. Piața Marii Adunări Naționale era plină de oameni care așteptau un singur lucru: proclamarea independenței. Cu cîteva minute înainte, îl întrebasem pe Ion Solcanu, care reprezenta la Chișinău F.S.N.-ul încă nescindat, cum va vota problema ratificării tratatului dintre România și U.R.S.S. Era o problemă încă actuală, fiindcă U.R.S.S. încă exista, iar președintele Iliescu și partidul său susțineau că tratatul cu marele vecin și prieten trebuia ratificat, fără nici o îndoială.

Aparent surprinzător, dl. Solcanu mi-a răspuns că va vota împotriva ratificării tratatului cu U.R.S.S., tratat semnat de domnii Iliescu și Gorbaciov. După ce marea Uniune începuse să se destrame, dl. Solcanu își putea permite asemenea declarații. Era chiar obligat, fiindcă, altfel, ar fi rămas într-o postură cu totul nefavorabilă. El și partidul pe care îl reprezenta.

Și în sala Parlamentului de la Chișinău, mulți s-au simțit obligați, atunci, să voteze pentru independență, obligați nu de logică, nu de sentimente, nu de istorie. Ci de teamă. Fiindcă afară erau peste o sută de mii de oameni, care nu i-ar fi iertat ușor pe cei ce ar fi votat împotriva independenței.

Prin urmare, primul deputat care a votat, nominal, pentru independență, s-a numit Ohotnicov; urmat de toți cei prezenți în sală. Unanimitate, deci, fiindcă mulți deputați din Transnistria nu veniseră la Chișinău. Au urmat aplauze, euforie, și am avut impresia că, da, e un moment istoric. În prezidiu, pe cînd încă se vota, președintele Snegur îmi declarase că "drumul spre Washington trece prin România". Totul părea perfect.

Peste cîteva zile însă, am început să mă conving de faptul că realitatea era alta.

Se vorbea rusește mai peste tot; din România veneau multă aroganță și mult dispreț, odată cu "diplomația populară", neoficială, a talciocului comun. Ministerul de Externe al României îl trimitea la Chișinău pe Victor Crăciun-Televizor (așa i se spunea, ca aluzie la unele televizoare color). Iar ceea ce nu făcea Crăciun-Televizor, adică diplomație reală, românească, nu făceau nici alții, care erau, în plus, și diplomați de carieră. De ce n-o făceau, deși clamau constant că o fac? Președintele Iliescu ar zîmbi, ca răspuns, și ar pomeni ceva de o anume "abordare pragmatică". Președintele Snegur ar da din cap, aprobator. I tak dalșe.

Din păcate, la doi ani după august '91, ceea ce s-a cîștigat în mod oficial s-a pierdut la nivelul relațiilor individuale. Fobia reciprocă a ajuns la o cotă greu de anticipat, dar ușor de explicat: cineva vrea ca să fie așa. Moscova, Snegur, Iliescu, "agenturile" sau cîte un pic din toate astea.

Lucian POSTU

Procesul deținuților de la Tiraspol s-a amînat din nou

■ *arestații au cerut soțiilor să renunțe la greva foamei* ■ *starea sănătății lui Andrei Ivanțoc este foarte gravă* ■

Comitetul Helsinki Român informează că miercuri, 25 august, la Tiraspol s-a consumat un nou episod în procesul intentat celor cinci patrioți moldoveni - Ilie Ilașcu, Andrei Ivanțoc, Alexandru Leșco, Tudor Petrov (Popa), Petru Godiac. Curtea s-a reunit doar pentru a anunța amînarea procesului pentru data de 1 septembrie 1993. Motivul declarat al amînării l-a constituit absența avocatei d-lui Leșco, Maximovțeva.

Din cuștile în care erau ținuți arestații s-au adresat sălii, cerînd să se transmită soțiilor lor rugămintea ca acestea să iasă din greva foamei.

După cum se știe, Nina Ilașcu, Evdochia Ivanțoc, Tatiana Leșco și Nina Petrov (Popa) se află de patru zile în greva foamei, în fața Casei Guvernului din Chișinău, în semn de protest față de abuzurile comise de către autoritățile de facto de la Tiraspol împotriva soților lor.

Potrivit Comitetului Helsinki, în aceeași zi, cîtorva reprezentanți ai organizațiilor pentru apărarea drepturilor omului li s-a permis să-i întîlnească, la penitenciarul Tiraspol, pe Andrei Ivanțoc și Alexandru Leșco. S-a putut constata că starea lui Ivanțoc este deosebit de gravă. Alexandru Leșco a declarat că în acest moment deținuții au posibilitatea de a asculta Radio București și a ținut să mulțumească în mod special redacției emisiunilor de Actualități ale postului de radio București pentru știrile pe care le transmite în legătură cu ei.

Catherine Lalumiere e fericită că a sosit în România

"Această vizită îmi va permite să evocăm, împreună cu autoritățile române, multe probleme și în special chestiunea intrării României în Consiliul Europei, admitere care sper că se va întîmpla cît de curînd posibil", a declarat doamna Catherine Lalumiere, secretar general al Consiliului Europei, la sosirea pe aeroportul Otopeni, joi după-amiază.

"Sînt foarte fericită - a mai spus doamna Lalumiere - să revin la București. Este pentru a treia oară cînd vin în România. Această vizită se înscrie în procesul de cooperare stabilit după 1989 și 1990 între România și Consiliul Europei".

Trei ofițeri de poliție sînt judecați pentru furt de mașini

La Tribunalul Militar Teritorial București s-a reluat procesul celor trei ofițeri de poliție din Direcția de urmărire și depistare a mașinilor furate din cadrul IGP. Cei trei foști ofițeri, lt. col. Căpățînă Corneliu, cpt. rez. Vasilescu Gelu și mr. rez. Mateescu Vasile au fost acuzați de luare de mită (Căpățînă Corneliu) și favorizarea infractorului (ceilalți doi). Avocatul inculpatului Căpățînă Corneliu a cerut din nou suspendarea măsurii arestării preventive, motivînd că și ceilalți sînt în libertate. Procurorul Petreanu Gheorghe a comunicat judecătorului Popa Eduard că nu este de acord cu eliberarea inculpatului, deoarece capetele de acuzare nu sînt identice pentru cei trei inculpați. (Mediafax)

Cursul de schimb valutar

Pentru data de 27.08.1993, cursurile de schimb ale principalelor valute sînt următoarele:

1 dolar SUA (USD) - 820,00 lei
1 liră sterlină (GBP) - 1218,77 lei
1 schilling austriac (ATS) - 69,15 lei
1 franc elvețian (CHF) - 553,68 lei
1 franc francez (FRF) - 139,81 lei
1 marcă germană (DEM) - 486,82 lei
1 drahmă grecească (GRD) - 3,46 lei
100 lire italiene (ITL) - 51,35 lei
1 yen japonez (JPY) - 7,80 lei
100 lire turcești - (TRL) - 6,87 lei
1 ECU (XEU) - 929,51 lei
1 DST (XDR) - 1149,28 lei

Volumul tranzacțiilor încheiate a fost de 2.974.823,13 USD.

-V-ați certat cu iubita și nu știți cum să o împăcați?
-Se apropie aniversarea căsătoriei și nu știți cum să marcați evenimentul,făcîndu-i o surpriză plăcută soției?
-V-au venit în vizită prieteni sau rude și nu sînteți hotărît ce restaurant să alegeți pentru a-i face să petreacă o seară de neuitat în Iași?
-Sînteți indeciși unde veți sărbători aniversarea celor 10 ani de la absolvirea facultății?
Aceste probleme sînt rezolvate dacă veți alege drept gazdă COMPLEXUL S.C. EXPOPARC S.R.L. (fosta Casa Vînătorului) din Parcul Expoziției.
Program non-stop, rezervări la tel. 141608

SC VINIFRUCT S.A.
livrează
• MERE • PERE • PRUNE •
• STRUGURI DE MASĂ •
la persoane particulare și societăți comerciale
la preț convenabil
Livrarea se face prin magazinele societății din zona CUG și Alexandru cel Bun - en detail și direct de la fermele Cîrc, Șorogari și Răducăneni - en gros.
Relații suplimentare la telefon:
140713, 141... Fil. asociației 146046 - Ferma Cîrc

NET
ORGANIZEAZĂ
sejururi de 10 zile pe litoral în stațiunile:
VENUS - Hotel Veronica - 22.810 lei
JUPITER - minihoteluri - 20.000 lei
- Hotel Meteor - 27.660 lei
CAP AURORA - Hotel Onix - 29.365 lei
Inscrieri și informații suplimentare la sediul Agenției de Turism "NET" (Casa Modei - mezanin) zilnic între orele 9.00-17.00
Agenția de Turism NET

La Terom nu vor putea fi evitate concedierile de personal

■ *sindicatul este decis să declanșeze energice acțiuni de protest*

În cursul zilei de ieri, la SC TEROM SA a avut loc o ședință de analiză a situației economice deosebit de grave în care se află la ora actuală întreprinderea, ședință care a fost convocată de către conducerea sindicatului.

Conform declarației președintelui sindicatului liber independent "TEROM", Aurel Livinț, întîlnirea, la care au fost invitați în mod expres reprezentanții Consiliului Împuterniciților Mandatați ai Statului (CIMS), a avut drept scop prezentarea, de către administrația societății, a unei radiografii a situației economice din ultima perioadă și mai ales a perspectivelor pentru luna septembrie și trimestrul patru al anului.

Dl. Aurel Livinț ne-a informat că, pentru a motiva starea gravă în care se află "TEROM", la ora actuală, conducerea societății a invocat blocajul financiar, taxele vamale foarte ridicate precum și greutățile cu care se confruntă societățile din industria textilă care sînt beneficiarele produselor întreprinderii. În plus, conform aceleiași surse, directorul general al SC TEROM, Corneliu Stan, a afirmat că "nu poate garanta îmbunătățirea situației în perioada care urmează" și, de asemenea, că "nu vor putea fi evitate concedierile de personal", dîndu-se asigurări însă că acestea se vor aplica în conformitate cu prevederile contractului colectiv de muncă. În replică, reprezentanții conducerii sindicatului au încercat să evidențieze faptul că societatea a fost slab administrată de către conducere iar sindicatul nu mai este dispus că accepte negocieri privind reducerea programului de lucru.

Dl. Aurel Livinț a mai adăugat că, în lipsa unui membru al CIMS și anume a reprezentantului Departamentului de chimie și petrochimie, Stelian Bănățeanu, ceilalți doi membri au adoptat o poziție de contracarare a acuzațiilor aduse de sindicat la adresa administrației.

Din acest motiv, președintele sindicatului consideră că întîlnirea de ieri nu a condus la nici un rezultat satisfăcător pentru ambele părți, conducerea sindicatului fiind obligată să recurgă în continuare la măsuri de protest pentru clarificarea situației.

Mihaela BREZEANU

Un nou prilej de scandal

Cercetări penale la "Habitat Proiect"

Marți, 24 august 1993, dl. Dan Bădărău, prim-procuror al Parchetului de pe lîngă Judecătoria Iași, a dispus efectuarea cercetărilor penale împotriva unor salariați de la S.C. "Habitat Proiect" S.A., reținînd la baza cercetărilor dosarul întocmit de comisia pentru cercetarea activității de concurență neloială care funcționează în institut din martie 1992. Atunci Sindicatul Liber ICPROM a acuzat o serie de salariați ai institutului de practicarea activității de concurență neloială, prejudiciind pe această cale unitatea de importante sume de bani și de un mare număr de lucrări. Comisia, din care, alături de membrii de sindicat au făcut parte și reprezentanți ai Consiliului de Administrație, a constatat că existau un număr de 28 de salariați, care au autorizații pentru a practica în particular activități din domeniul proiectării și că existau 17 firme, deținute de o serie de salariați ai institutului, care au în obiectul de activitate proiectarea și care o desfășoară efectiv.

În măsura în care a avut acces la documentele din cadrul institutului sau de la Primărie, comisia a depistat lucrări, unele de valori foarte mari, executate de salariați ai institutului în particular (parohia "Învierea Domnului" - 56 milioane, restaurare-amenajare Casa memorială C. Negruzzi de la Lunca Prut, lucrare finanțată de la bugetul de stat, 31,328 milioane, amenajare centru stomatologic din str. Republicii nr. 7A - 40 milioane lei).

Mihaela POPOVICI

Două firme clujene au escrocat rețeaua de magazine "Iulius"

■ *firmele clujene au vîndut magazinelor din Iași, la prețuri exorbitante, pantofi pentru morți*

În ziua de 26 august, la orele dimineții, a telefonat la redacție dl. Cătălin Mihuleac, redactor la "Evenimentul zilei". Domnia sa ne-a relatat că în urmă cu cîteva zile a achiziționat de la unul din magazinele firmei "Iulius" o pereche de pantofi eleganți, de culoare neagră, la prețul de 20.535 lei.

Cu o zi înainte de a ne contacta, dl. Mihuleac a constatat stupefiat că, după numai 3 ore de purtat, pantofii s-au dezmembrat aproape în întregime.

Ulterior, studiind obiectele împreună cu păgubașul, un reporter al "Monitorului" a constatat, avînd în vedere cusăturile false și natura materialului din care erau făcuți pantofii, că aceștia sînt, de fapt, pantofi pentru morți. În țările mai evoluate, pantofi asemănători sînt folosiți pentru a încălța defuncții pentru ultimul lor drum.

Interesîndu-ne la firmă, împreună cu dl. Mihuleac, am aflat de la conducerea rețelei de magazine "Iulius" că acești pantofi le-au fost livrați de către două firme clujene "Hadami Impex" și "Sora", la un preț de livrare de 15.000 lei. Atît vînzătoarele cît și cei din conducere nu au bănuit faptul că acești pantofi sînt în realitate pantofi falși, de 2-3 dolari. Toți au rămas uimiți descoperind escrocheria, care le-a adus pagube importante.

La verificările reporterului de la "Monitorul", s-a constatat că, în jurul orelor 15, pantofii pentru morți nu se mai aflau în rafturi.

Silviu LABEȘ

Revolta celor care trăiesc de azi pe mîine

Miting de protest la S.C.IAȘITEX S.A.

Peste 500 de salariați ai firmei IAȘITEX S.A. au participat ieri, în jurul orei prînzului, la un miting spontan în timpul căruia au solicitat administrației societății plata salariilor restante. Trebuie cunoscut faptul că mitingul de ieri a avut un precedent în cursul zilei de miercuri, 25 august, cînd numărul participanților a fost cuprins între 100 și 200 de persoane. Din surse ale sindicatului, am fost informați că acțiunea nu reprezintă o manifestare organizată de conducerea acestuia, ci este o urmare a stării tensionate existente în rîndul salariaților. Conform aceleiași surse, astăzi urmează să aibă loc ședința Consiliului Împuterniciților Mandatați ai Statului de la această societate comercială, la care au fost invitați să participe și membrii conducerii sindicatului. Aceștia urmează să prezinte punctul de vedere al salariaților referitor la întîrzierile înregistrate în mod repetat la plata salariilor și la situația slabă a comenzilor și contractelor economice, care nu asigură posibilitatea păstrării tuturor angajaților actuali ai firmei. Reamintim că la începutul acestei săptămîni conflictul de muncă dintre administrație și sindicat a fost închis, după ce s-a apelat la concilierea funcționarilor de la Direcția Muncii și Protecției Sociale.

Alin TOCAN

Publicăm în serial sumele de bani pe care trebuie să le plătească salariații ieșeni pentru a deveni acționari la societățile ce se vor privatiza prin metoda MEBO

Salariații de la INCOM vor trebui să plătească suma de 700.000 lei

Cu un capital social de 330 milioane lei și un număr de 870 salariați, S.C. INCOM S.A., avînd ca obiect principal de activitate construcții montaj și instalații în construcții, este una din societățile ieșene mici înscrise în circuitul privatizării prin metoda MEBO.

Pentru a deveni acționari ai acestei societăți, salariații trebuie să participe, în medie, cu suma de 700.000 lei. Conform informațiilor furnizate de directorul economic al S.C. INCOM, Petru Căruceru, salariații sînt interesați în cumpărarea de acțiuni, însă în limita posibilităților materiale de care dispun. În consecință, diferența de sumă care trebuie achitată în numerar va fi acoperită prin credit bancar.

După cum ne-a declarat directorul economic al societății, procesul de privatizare se află într-un stadiu foarte avansat, urmînd ca, în perioada imediat următoare, să fie publicată în Monitorul Oficial.

În acest sens, dl. Petru Căruceru ne-a declarat că este posibil ca, în două-trei luni, INCOM S.A. să finalizeze procesul de privatizare.

Mihaela BREZEANU

Scandal între Poliție și sindicatele ieșene

■ *"Nu înțeleg cum își permite poliția să supravegheze activitatea sindicatelor", declară Ioan Pascal, liderul CNSLR-Frăția Iași*

În legătură cu știrea surprinzătoare, publicată în numărul nostru de miercuri, conform căreia, în buletinele informative ale Poliției, adresate Prefecturii, se găsesc informații despre activitatea sindicatelor. Biroul de Presă al Poliției ne-a comunicat următoarele: "Grevele, ca și orice alte acțiuni revendicative, care implică un număr mare de persoane, sînt receptate de Poliție pentru a se evita anumite tulburări care pot să apară. Acțiunile revendicative ale sindicatelor pot fi uneori un potențial factor de tulburare a liniștii publice și de aceea activitatea de informare a Prefecturii, în legătură cu acțiunile de protest, intră în sfera atribuțiunilor noastre."

Vă prezentăm în continuare, declarația președintelui Uniunii Teritoriale Iași a confederației CNSLR-Frăția, dl. Ioan Pascal: "Este evident faptul că, în ultimul timp, sistemul de informație al Poliției funcționează perfect, mult mai bine decît în trecut. Nu înțeleg cum își permite Poliția să supravegheze activitatea sindicatelor, atîta timp cît condițiile în care se poate declanșa un conflict de muncă sînt foarte clar precizate de lege și nu văd rolul și competența organelor de Poliție, de a se implica în această problemă. Atunci cînd urmează să se declanșeze un miting, Poliția este informată din timp de către sindicate. Despre modul de desfășurare a acestuia, este anunțată Primăria și deci sînt îndeplinite toate condițiile legale ale declanșării unui conflict de muncă. Activitățile Poliției de supraveghere a sindicatelor, chiar înainte de declanșarea unor conflicte de muncă, mi se par total inoportune. Nu mai vorbesc de ascultarea convorbirilor telefonice, care a devenit un fenomen deosebit de evident la ora actuală, și nu se ia nici o măsură pentru contracarea lui. Nimeni nu știe nimic. Exact ca înainte."

Sorin SIMON

Ioan Pascal, liderul CNSLR - Frăția Iași

Aparate care ne calculează datoriile

RAJAC Iași va monta încă 100 de apometre în acest an

În condițiile în care cheltuielile de întreținere vor cunoaște o creștere spectaculoasă în această iarnă, tot mai mulți cetățeni vor să fie siguri că plătesc doar atît cît consumă. Un prim pas pe această cale a fost făcut prin apariția HG 348/1993, care prevede că regiile autonome furnizoare de apă rece și agent termic trebuie să monteze la fiecare bloc aparate de măsură achitate din fonduri proprii.

Regia Autonomă Județeană de Apă-Canal Iași, care furnizează apa rece în municipiu, a montat deja un număr de zece apometre, la solicitarea asociațiilor de locatari, pe banii acestora. Directorul RAJAC, Mihai Gasparovici ne-a declarat că locatarilor li se vor scade aceste sume din valoarea cheltuielilor de întreținere pentru apa rece. În legătură cu programul pe care trebuie să-l întocmească pentru dotarea fiecărui bloc cu aparate de măsură a consumului de apă, ing. Mihai Gasparovici ne-a declarat: "Noi am întocmit deja un astfel de program pe care l-am înaintat Consiliului Județean Iași și urmează să-l reactualizăm pentru a fi supus aprobării Consiliului Municipal. Deocamdată nu sîntem în măsură să montăm mai mult de 100 de apometre, pînă la sfîrșitul acestui an, datorită lipsei fondurilor. În total va trebui să montăm cîteva mii de astfel de aparate. Consider că în momentul în care toți cetățenii vor beneficia de contorizarea consumurilor, vor scădea foarte mult pierderile în rețelele din blocurile de locuințe, fiecare fiind interesat să plătească cît mai puțin".

Poziția Primăriei față de acest subiect a fost prezentată de referentul de presă, Gheorghe Ciuc. "Achiziționarea aparatelor de măsură cade în sarcina regiilor autonome furnizoare de utilități. Tot acestea vor trebui să întocmească și să prezinte un program de măsuri pentru instalarea contoarelor și vor fi supuse hotărîrii Consiliului Municipal. Pînă la ora actuală (nr. - după două săptămîni de la apariția Hotărîrii Guvernului), la Primărie nu a fost înaintat nici un astfel de program."

Costel STROESCU
Alin TOCAN

O speranță pentru S.C. FORTUS S.A

Ieri a avut loc la societatea comercială FORTUS S.A. vizita președintelui firmei din Emiratele Arabe Unite Al QUBAISI GROUP TRADING & COMPANIES REPREZENTATION, Abdulla Al Qubaisi, pentru a vedea la fața locului posibilitățile tehnologice de care dispune societatea ieșeană. Urmare a discuțiilor de ieri, în cursul zilei de astăzi, la ora 13,00, la sediul Camerei de Comerț și Industrie a județului Iași va avea loc semnarea contractului dintre cele două firme, prin care partea arabă este împuternicită să reprezinte interesele FORTUS în Emirate.

Acest eveniment economic este consecința unor discuții anterioare și a unei vizite făcute de specialiști de la FORTUS în Emirate iar posibilitățile concrete de colaborare constau în furnizarea de piese de schimb pentru excavatoare, containere pentru transport și rezolvarea creditării de către firme arabe a unei investiții pentru realizarea la FORTUS de tuburi de canalizare.

A. T.

Pe unde vom mai avea rude

Înfrățire între Iași și Vinița

Reprezentanții oficiali ai orașului Vinița, din Ucraina, au reușit să ajungă la Iași trecînd prin Vama Albița, după ce grănicerii moldoveni nu au permis trecerea lor prin Vama Sculeni. În cursul zilei de ieri, delegația ucraineană a fost primită la Primărie, unde s-a discutat proiectul de protocol privind înfrățirea și cooperarea economică între Iași și Vinița. Principalele elemente ale acestui proiect sînt întărirea legăturilor între municipalități, dezvoltarea schimburilor economice între cele două orașe, protejarea reciprocă a investițiilor avizate de primării, precum și diverse schimburi culturale, universitare și pe plan social. Protocolul de înfrățire, care va avea o valabilitate de [illegible] ani, va fi semnat simbolic, la ora 9,00, în cadrul unei transmisiuni în direct pe postul de televiziune Tele'M.

Acordul final de înfrățire va fi semnat în perioada 16-18 septembrie, cînd o delegație oficială a municipiului Iași se va deplasa în Ucraina pentru a participa la aniversarea a 630 ani de la atestarea documentară a orașului Vinița.

Cristian MEDELEANU

S.C. KALIL INTERNAȚIONAL S.R.L.
Str. SĂRĂRIE nr. 169
telefon 14.78.07 Iași
KALIL INTERNATIONAL
VINDE EN-GROS
măsline în vid
orez Texas S.U.A.
făină 000000 Belgia
Martini roso, bianco, rose, dry
Cinzano
vodcă Smirnof
Halvarină Olanda 1/2 Kg
Coniac Napoleon
Alune 80 g.
ȘI MULTE ALTE PRODUSE

MOARA PĂCURARI
compan IAȘI
Soș. Moara de foc nr.2
tel 098/16.27.06
Vă oferă en-gros și en-detail, la cele mai bune prețuri din țară, din depozitele morii, respectiv magazinele proprii de desfacere a produselor de panificație(magazine de pîine):
-făină albă(000)
-făină albă
-făină intermediară
-griș
RENUMELE NOSTRU GARANTEAZĂ CALITATEA!

Încă un mister elucidat

Şeicul egiptean Omar Abdel Rahman este autorul atentatului de la World Trade Center

Şeicul Omar Abdel-Rahman a fost acuzat, miercuri, de participarea la atentatul de la World Trade Center din New York şi de complot în vederea distrugerii unor clădiri şi tuneluri din acelaşi oraş, informează REUTER şi FRANCE PRESSE. Clericul orb, în vîrstă de 55 de ani, este de asemenea acuzat, alături de alte trei persoane, că ar fi plănuit asasinarea preşedintelui egiptean Hosni Mubarak. Considerat liderul spiritual al fundamentaliştilor egipteni, Abdel-Rahman s-a aflat în stare de detenţie de la data de 2 iulie a.c., fiind judecat pentru infracţiuni în legătură cu legislaţia americană privitoare la emigraţie. Sosit în Statele Unite cu o viză turistică în anul 1990, şeicul urma să fie expulzat, însă va rămîne, după toate probabilităţile, în custodie americană.

ONU este în pragul falimentului

ONU este "în pragul falimentului", ţările membre au devenit reticente în furnizarea de căşti albastre, iar în cazul unui acord de pace în Bosnia-Hertegovina, organizaţia nu va putea realiza efectivul total de 40 000 de militari solicitaţi de mediatorul Thorvald Stoltenberg, a declarat joi un înalt responsabil al Naţiunilor Unite, citat de AFP.

Conform sursei, cifra de 40.000 militari solicitaţi de Stoltenberg pentru eventuala punere în aplicare a recentului plan de place, propus la Geneva, "nu va fi obţinută niciodată", a afirmat Boutros Boutros-Ghali, secretarul general al ONU care, de la începutul lunii august, depune eforturi de a obţine susţinerea financiară din partea ţărilor membre. Deşi au fost oferite recent contribuţii din partea Germaniei, Italiei şi Statelor Unite, acestea nu ameliorează "criza financiară fără precedent" a ONU

Doi demnitari comunişti chinezi n-au mai fost văzuţi în public de cîteva luni

■ *serviciile secrete americane estimează că liderul Dend Xiaoping mai are de trăit cel mult un an* ■ *în China, boala celor doi ar putea creea un vid de putere* ■

Liderii chinezi Deng Xiaoping şi Li Peng nu au mai apărut în public în ultima vreme, agenţiile de presă străine vehiculînd diverse zvonuri despre starea lor de sănătate. După cum arată France Presse, Deng Xiaoping, "numărul unu" neoficial al Chinei, în vîrstă de 89 ani, nu a mai apărut în viaţa publică de şapte luni. Serviciile secrete americane estimează că mai are de trăit cel mult un an. Un purtător de cuvînt al ministerului chinez de Externe a afirmat joi că Deng se simte foarte bine. Nici premierul Li Peng, în vîrstă de 65 de ani, nu a mai apărut în public de trei luni. Se vorbeşte că ar suferi de o boală de inimă, care l-a împiedicat să-şi desfăşoare activitatea în această perioadă. Pînă joi, cînd l-a întîmpinat pe premierul thailandez, aflat în vizită la Beijing, atribuţiile sale au fost preluate de vicepremierul Zhu Rongji. Acesta, de asemenea, a declarat reporterilor că se simte foarte bine. Ultima sa apariţie a avut loc la 24 iunie, cînd l-a întîmpinat pe premierul australian Paul Keating. Atunci însă, contrar protocolului, ceremonia s-a desfăşurat nu la aeroport, ci în interiorul palatului.

Ajunsă la fundul sacului,

Organizaţia pentru Eliberarea Palestinei cere împrumuturi ţărilor occidentale

■ *falimentul organizaţiei ar putea surveni în maximum trei luni*

Conform unei ştiri publicate joi de cotidianul "La Repubblica", Organizaţia pentru Eliberarea Palestinei ar fi cerut recent Italiei şi altor ţări occidentale împrumuturi pentru a face faţă gravei crize financiare pe care o traversează. Conform aceluiaşi cotidian, citat de France Presse, ministrul italian de Externe ar fi refuzat cererea, motivînd că OEP nu este un stat şi, în consecinţă, Italia nu-i poate furniza un împrumut de stat. Reprezentantul OEP la Roma a arătat că falimentul financiar al organizaţiei sale ar putea surveni în maximum trei luni, supraponîndu-se celui politic. Yasser Arafat, liderul OEP, va fi nevoit să demonstreze palestinienilor că cei doi ani de negocieri cu Israelul nu au fost doar o pierdere de timp.

"Modelul Alexandru Paleologu" face prozeliţi

Ambasadorul Slovaciei la Viena şi-a criticat propriul guvern

■ **el a fost imediat rechemat în ţară**

Guvernul de la Bratislava a decis rechemarea în ţară a ambasadorului Slovaciei la Viena, economistul liberal Rudoph Filkus, ca urmare a declaraţiilor sale neloiale faţă de guvernul slovac, informează FRANCE PRESSE. Hotărîrea guvernului trebuie, însă, să mai primească aprobarea şefului statului, Michal Kovaci, pentru a putea fi pusă în aplicare. După cum comentează posturile de radio slovace, motivul rechemării lui Filkus, aflat de trei luni la Viena, constă în interviurile sale, publicate, luni, de două cotidiene slovace, în care el explică rezervele autorităţilor şi ale opiniei publice din Austria cu privire la situaţia politică şi economică a Slovaciei.

Opt opozanţi vietnamezi au fost condamnaţi la închisoare pe viaţă

Cei trei şefi ai unei reţele de opozanţi vietnamezi, acuzaţi că ar fi complotat "pentru răsturnarea guvernului popular", au fost condamnaţi, miercuri seara, de Curtea Populară Supremă din oraşul Ho Şi Min la detenţie pe viaţă, anunţă agenţiile Reuter şi France Presse. Opt dintre complotişti au primit pedepse cu închisoarea, cuprinse între 8 şi 20 de ani, fiind acuzaţi de organizarea de acţiuni subversive. Reţeaua era alcătuită din militanţi exilaţi în SUA, Franţa şi Canada ai mai multor grupuri "reacţionare" reunite sub titulatura de "Mişcarea revoluţionară din Vietnam", cu sediul la Washington.

Scena actuală a securităţii europene

Alianţa NATO şi interesele strategice ale americanilor în Europa

Realizările NATO sînt de-a dreptul remarcabile. Timp de 45 de ani, a împiedicat agresiunea sovietică, pînă în momentul în care pactul de la Varşovia s-a prăbuşit o dată cu sistemul comunist. Dar această mare victorie a NATO a adus cu sine şi necesitatea transformării sale.

Alianţa NATO a combinat eforturile politice şi militare atît ale americanilor, cît şi ale Europei în scopul de a preveni un alt război european; această combinare s-a făcut în două modalităţi care se completau una pe alta: prin stăpînirea ameninţării sovietice şi prin reconcilierea inamicilor istorici din vestul Europei.

Ameninţarea evidentă pentru Europa de astăzi o reprezintă conflictul etnic şi teritorial. Căderea comunismului a condus la o adevărată recrudescenţă a antagonismelor şi rivalităţilor care au fost suprimate timp de jumătate de secol. Ne putem convinge de aceasta privind luptele atît de brutale dintre sîrbii, croaţii, musulmanii din fosta Iugoslavie. Dar sfera conflictelor etnice din Europa Centrală şi de Est şi din fosta Uniune Sovietică are şi alte puncte potenţiale de tensiune etnică, pornind de la ruşii din zona Baltică pînă la ungurii din România. Aceste multiple zone de instabilitate creează multe ameninţări scopurilor NATO în eforturile sale de a păstra securitatea europeană.

Dar peisajul european s-a modificat odată cu scena securităţii. Guvernele NATO nu sînt consecvente în procesul de continuare a creşterii şi dezvoltării economice. În loc de asta, ele privesc stagnarea economică împovărată de şomaj şi de uriaşe deficite fiscale care ameninţă cu împiedicarea dezvoltării viitoare. Pînă şi puternica economie germană se clatină sub preţul reunificării - 300 miliarde de dolari pînă în prezent şi cifra creşte în continuare.

Guvernele din Vest caută, prin urmare, modalităţi să stopeze propriile cheltuieli.

Prin sfîrşitul Războiului Rece, forţele militare ale NATO din Europa au un ţel lesne de ghicit. Conform datelor recente, forţele NATO din Europa vor scădea de la 3 milioane în 1990, la 2 milioane în 1997. În timpul războiului rece, aliaţii NATO au menţinut o largă întindere de forţe, pe care, din fericire, americanii nu au fost nevoiţi să le folosească niciodată.

Acum, chiar cînd contextul ar putea impune folosirea forţelor NATO, forţele însele dau înapoi. Dar Statele Unite vor continua să menţină o prezenţă semnificativă în Europa. Aşa cum ştiţi, în 1997, americanii vor avea încă trupe de 100.000 de oameni în Europa.

Un NATO puternic este absolut necesar pentru interesele securităţii americane. Preşedintele Clinton a spus că, în perioada de după Războiul Rece, securitatea americană constă în 3 mari direcţii: creşterea economică globală, forţe militare modernizate şi răspîndirea principiilor democratice şi a economiei de piaţă. NATO este important din mai multe puncte de vedere:

- economic, Alianţa Blocului Nord-Atlantic include mulţi din partenerii noştri de afaceri. Securitatea noastră economică depinde de securitatea lor politică.

- militar, NATO are cele mai bune forţe din întreaga lume. Structura sa de conducere şi personalul său internaţional pot face faţă la multilateralele şi complicatele eforturi de menţinere a păcii şi sînt destul de elastice pentru a răspunde diferitelor contingente şi a incorpora participarea naţiunilor care nu fac parte din NATO, precum Franţa sau Spania.

Ei ştiu foarte bine că, fiind singura superputere şi avînd între noi un ocean, sîntem singurii capabili să ajutăm europenii să menţină pacea între ei înşişi.

- politic, ţările ce fac parte din alianţa NATO exemplifică beneficiile democraţiei şi ale economiei de piaţă. Avînd asigurată de către NATO securitatea de care au nevoie, ţările membre pot servi ca model pentru restul naţiunilor din întreaga lume.

(după USIS - Buletinul informativ al Ambasadei SUA la Bucureşti)

Traducerea şi adaptarea

Dana SCRIPCĂ

MONITORUL ECONOMIC INTERNATIONAL

■ Rusia va dona ruble vechi Armeniei

Rusia va transfera Erevanului rublele perimate în urma reformei monetare din 24 iulie, care vor servi provizoriu ca monedă a Armeniei, a anunţat FRANCE PRESSE. Aceste ruble vechi, imprimate în perioada fostei URSS, vor servi la plata salariilor, a pensiilor şi a alocaţiilor sociale. Armenia a participat săptămîna trecută la o serie de întrevederi, care au avut loc la Moscova, prin intermediul experţilor monetari, în vederea formării unei uniuni monetare în sînul CSI. Viitoarea zonă a rublei urmează să fie hotărîtă în cadrul următorului summit al şefilor de stat din CSI, care va avea loc la Moscova, pe 7 septembrie. Guvernul armean, care doreşte aderarea la zona rublei, şi Banca Centrală a Rusiei au semnat un acord săptămîna trecută, la Moscova.

■ În Iran a fost descoperit un nou cîmp petrolifer

Un nou cîmp petrolifer, estimat a avea 7 miliarde de barili de ţiţei a fost descoperit în sud-estul Iranului, a anunţat ministrul petrolului, informează FRANCE PRESSE. Noul cîmp petrolier deţine ţiţei de o calitate comparabilă cu cea a ţiţeiului Brent din Marea Nordului, a adăugat oficialul, fără să precizeze data descoperirii. Potrivit datelor OPEC, rezervele petrolifere ale Iranului au fost pînă în prezent evaluate la 92 miliarde de barili de ţiţei. Noul zăcămînt a fost descoperit în apropierea localităţilor Dar Kovin, la vreo 30 de km de oraşul Abadan care adăposteşte una din principalele rafinării iraniene. În curînd vor fi întreprinse foraje pentru determinarea volumului exact al noului cîmp petrolifer.

■ O conductă pentru gaze naturale din Siberia va traversa teritoriul Poloniei

Cu ocazia vizitei în Polonia a preşedintelui rus Boris Elţîn, a fost semnat un acord în cadrul proiectului de construire a unei conducte de gaz natural al cărei traseu porneşte din Siberia de Nord şi traversează Polonia către statele vest-europene. Construcţia conductei, în lungime de 4000 km, este prevăzută a se încheia în anul 2010, iar costul integral este estimat la 10 miliarde dolari. Capacitatea de transport se ridică la 67 miliarde metri cubi anual, din peninsula Iamal - situată în nordul siberian arctic - pînă la beneficiarii din Europa. Exploatarea rezervelor din peninsula Iamal ar putea începe în 1997, producţia realizată putînd atinge nivelul de 180-200 miliarde metri cubi anual. Polonia va avea acces la 14 miliarde metri cubi anual, iar tronsonul polonez al conductei ar putea intra în funcţiune anul viitor. Deşi nu au fost făcute publice detaliile programului de investiţii, tronsonul polonez este estimat la 3 miliarde dolari iar Polonia speră ca băncile occidentale să crediteze această operaţiune. În prezent, producţia internă de gaze naturale a Poloniei totalizează 10 miliarde metri cubi, iar consumul intern este asigurat prin importul suplimentar a 6,5 miliarde metri cubi din Rusia.

■ Sporesc vînzările de automobile americane

Vînzările de automobile fabricate în Statele Unite au sporit cu 10,3 la sută în perioada 11-20 august, cifrîndu-se la 177.157 unităţi, informează "International Herald Tribune". Comparativ cu aceeaşi perioadă a anului, vînzările de automobile şi autocamioane au crescut cu 6,3 la sută, ridicîndu-se la valoarea de 306,193 unităţi. Volumul total al vînzărilor de autovehicule, inclusiv cele de import, a înregistrat o creştere de 4,9 la sută, cifrîndu-se la 339,520 unităţi.

■ Rusia interzice reclamele la ţigări şi alcool

Legislatorii ruşi au interzis publicitatea pentru ţigări şi alcool la televiziune, ziare şi reviste, a anunţat luni "International Herald Tribune". Legea a intrat în vigoare începînd cu săptămîna trecută şi face parte dintr-un program de apărare a sănătăţii aprobat de Sovietul Suprem. Cîteva agenţii de publicitate din Moscova au precizat luni că nu au cunoscut că legea a devenit operaţională. Michael Parsons, un purtător de cuvînt al firmei Philip Morris International, a declarat că nu au fost încă evaluate efectele noii legi. Interdicţia se referă la toată mass-media, nefiind însă clar dacă se aplică şi altor forme de publicitate. Confruntate cu scăderea numărului fumătorilor în statele industrializate, companiile producătoare de ţigări şi-au făcut simţitor prezenţa în mod agresiv pe piaţa rusă.

■ Republica Cehă va relua exporturile de armament

Republica Cehă pregăteşte o legislaţie mai restrictivă privind vînzările de armament, urmărind să recîştige o serie de pieţe pierdute datorită "sfîntului entuziasm revoluţionar", după căderea regimului comunist. Noul proiect de lege îi exclude pe străini din activitatea de comercializare a armelor cehe, această activitate urmînd a fi efectuată numai de agenţi economici autohtoni, după ce capătă aprobările ministerelor industriei şi comerţului, apărării, internelor, economiei şi afacerilor externe. Este de menţionat că, pînă anul trecut, Cehoslovacia era al şaptea exportator de arme din lume, cu un venit provenit din astfel de tranzacţii cifrat la 799 milioane dolari.

Monitorul Radio NORD-EST 70,76 MHz

Dacă doriţi să daţi un anunţ de mică publicitate în cotidianul "MONITORUL" sau o dedicaţie la "RADIO NORD-EST" pentru persoana iubită, aceste lucruri au devenit acum foarte simple!

Este suficient să mergeţi la cel mai apropiat punct de preluare şi să vă exprimaţi dorinţele.

Punctele noastre de preluare sînt:

COPOU	Radio NORD-EST, Bd. Copou19, tel. 145530, fax 146363
CENTRU	Casa Modei et. 1, compania de publicitate NORD-EST
TĂTĂRAŞI	Magazin "ROMCRISS", Str. Han Tătar 8, tel. 174214, program 10.00 - 22.00
BUCŞINESCU	Str. Smîrdan nr. 5, tel. 17.25.57 (centrala), fax. 14.45.77

Apelînd la serviciile noastre de mică publicitate, calitatea şi seriozitatea vor fi puse în slujba dumneavoastră.

mondo mobila design

Execută la cele mai scăzute preţuri:

•camere de zi • dormitoare • biblioteci • bucătării • piese diverse de mobilier •

modele unicat, multifuncţionale

PLATA (şi) ÎN RATE!

Relaţii la sediul firmei - Str. Aurel Vlaicu nr. 80 (linga spalatoria chimica Tătăraşi, în incinta IELIF-SUT)

CAFEAUA DE DIMINEAȚĂ

"Cînd era vorba de soțul meu, tovarășul Cracea, nimic nu era imposibil!"

Aurel LEON

Cred că cea mai cumplită dramă e clipa cînd îți dai seama (dacă îți dai) că devii din om un simplu obiect. Poți deveni omul-cîine de lux sau oricare alt animal, dar e o situație ceva mai privilegiată. Astfel, cunosc un, de altfel talentat la vremea lui, pictor care e purtat în lesă de doamna, soția sa legitimă, și merge, săracul, cuminte, cu nasul în fusta ei, spășit și oarecum jenat de situație. Împăcat cu acest statut, nici nu mai ridică ochii spre vreo altă parteneră, nu tresare nimic din orgoliul lui masculin total stins. Sper însă că măcar prin somn mîrîie și el uneori în semn de revoltă. Mai greu e însă cînd te trezești tratat drept obiect. E cazul d-lui Gabriel Olteanu și al d-nei Felicia Antonescu, deveniți de cîțiva ani buni mingi de tenis, aflate cînd în terenul societății "Locuința", cînd în al Direcției Regionalei CFR Iași, cînd pe sălile Prefecturii, cînd ale Primăriei, arbitru de fileu fiind Tribunalul. Multe încurcături a mai adus și legea nr. 18, unele de-a dreptul încurcături de mațe!

În timpurile normale, deci în fericita perioadă interbelică, soții Georgeta și colonelul Gh. Antonescu locuiau în casa lor din str. Procopie 18 - un imobil arătos format din șase apartamente, cu o grădiniță în față. Aveau și o vie la Bucium. Dar a venit refugiul și lașul a fost evacuat. Soții Antonescu au plecat la București. Cînd au revenit la Iași, au găsit casa ocupată de cei veniți înaintea lor. Era și normal. Casa e bine întreținută și amplasată central. Bineînțeles că cei instalați acolo erau șțabi ai noului regim. Spre a fi mai la ei acasă, au trecut casa în1948 în administrația CFR deoarece probabil aveau nevoie de locuințe de serviciu. Apoi, prin 1960, imobilul a fost preluat și administrat pînă azi de R.A. "Locuința". Foștii granguri au îmbătrînit, acum sînt pensionari, dar nu i-a deranjat nimeni în timpul ceaușismului, stînd bine mersi. S-au mai schimbat locatarii, dar tot ștabi au pus mîna pe apartamente. Ca dovadă că atunci cînd proprietarul care revendică imobilul a întrebat-o pe d-na Cracea cine i-a dat autorizația să construiască o atenansă în curte, d-sa a răspuns firesc: "ce mai avem nevoie de autorizația cuiva? Cînd era vorba de soțul meu, orice se putea face!" Și are dreptate doamna. Ce-i trebuie autorizație, ca oricărui cetățean, tovarășului Cracea? Așa era pe atunci, din păcate așa e și azi, poate mai rău. O să vă povestim în altă tabletă despre ... halimaua de la Teatrul "Luceafărul" în regia d-lui inginer Ion Amihăiesei să vedeți spectacol! Acum însă, despre cuibul de cuci din str. Procopie 18, unde proprietarii adevărați încearcă să scuture copacul, tulburînd reveria tovarășilor din cuib.

Avînd hotărîrea judecătorească definitivă de recunoaștere a proprietății, cei doi moștenitori au început demersurile. Astfel, au devenit mingi de tenis, cînd în teren la Direcția CFR, cînd la R.A "Locuința". Fiecare ridică din umeri și aruncă pisica moartă în grădina celuilalt. Se invocă diferite hotărîri, decrete, dispoziții, doar-doar s-or lăsa păgubași. Și asta cine o face? Justiția în persoană, adică arbitrul de fileu. Dacă s-ar întîmpla așa ceva la tenis, un jucător mai nervos îi dă cu racheta în cap. Culmea e că justiția, cea care e în slujba poporului, a respins acțiunea de evacuare și punere în posesie invocînd un decret secret.

Sperăm că, fiind secret, nimeni nu va da de litera lui, deși e de dată recentă: 18 mai 1992. Or, bieții păguboși s-au făcut luntre și punte și l-au găsit. Are legătură cu cauza lor cu iepurele cu scripca! Deci, cum rămîne cu arbitrul de fileu?

Partea și mai nostimă e alta: în paralel cu acțiunea pentru imobil, proprietarii au făcut o acțiune pentru recuperarea terenului, la legea 18, de astă dată la Prefectură. Terenul măsoară 1400 mp. Cu chiu cu vai, s-a aprobat să li se dea 500 mp. Restul rămînînd pendent de casă, La punerea în posesie s-a deplasat la fața locului o juristă. Nu-i dăm numele din discreție, să nu fie delegată și la alte acțiuni similare. Le-a măsurat cei 500 metri în grădinița din fața casei și apoi le-a cerut să semneze o declarație prin care (atenție!) se declarau mulțumiți de rezolvare și se obligau să nu-și deranjeze vecinii!! (cucii din casă!). Asta pare o glumă, dar jurista are dreptate. Cum să tulbure nesuferiții aceștia de proprietari siesta unor locatari ca tovarășii Cracea, sau Cristian Chelaru, fost secretar al județenei de partid? Ghemul încurcat al cazului va fi depănat de secția respectivă a ziarului nostru, noi ne mirăm de cutezanța celor doi moștenitori. Dacă pînă și comisia desemnată a întocmit lista personalităților care dorm la Eternitate și se cuvine ca Primăria să aibă grijă de mormîntul lor, n-a putut lucra fără a-i trece la loc de onoare pe tovarășii Ion Niculi, V. Nistor, Gh. Pohrib, V. Faliboga și alți oameni mari, cum să nu se oblige cei doi că nu-și vor deranja vecinii?

Fiți atenți, oameni buni, pe cine aveți vecini - atît în viață - cît și la cimitir! ■

Din scrisorile, telefoanele și audiențele zilei

■ **D-na EVDOCHIA MUNTEANU, Șos. Națională 47, bl. C4, sc. A, et. 1, ap. 5** a sosit la "Monitorul" îndrumată și călăuzită de oamenii de pe stradă. Are 85 de ani. Locuiește în sufrageria apartamentului, prea răcoroasă pentru ea iarna, cu acces general la balcon și la curenții de aer. Într-o cameră locuiește feciorul - Anatolie Munteanu, pensionar, înainte, lucrător la "Frigidere" în Hala Centrală, iar în altă cameră - nepotul Toader Munteanu. Casa ei, unde a muncit cu omul ei, care a murit acuși, la Crăciun 6 ani, a rămas feciorului lor - lui Tolia. Ca și pămîntul. Sînt vreo trei hectare arabil și vie. Ea e necăjită însă că atît fiul, dar mai ales nepotul, care-i student, pe cale să devină inginer, o bat, o batjocoresc și nu-i dă de mîncare. Pînă și bușoanele de la aragaz sînt luate, iar frigiderul stă sub cheie în camera lui... Tolia.

Ea are o pensie C.A.P. de circa 2000 lei lunar, dar uneori banii îi sînt luați, mai ales de Toader, de Doru - cum îl alintă ea. Așa i-au fost luate și cele 18.000 lei pe care și le-a recuperat de la cuscră. În ce privește cele circa 70 mii lei restituiți de C.A.P. Ciurea, drept compensare pentru atelajele pe care le-a predat în G.A.C., Tolia și-a reținut pentru el 66.000 lei iar 4.000 i le-a dat ei. Nu-și închipuie ce i-au mai trebuit banii ăștia pentru că de la bătrînu și-a însușit cam jumătate din milionul, atunci, aproape 6 ani în urmă, bani strînși din vînzarea vinului... Să-i fie țărîna ușoară, acolo, la Eternitatea, unde are ocupată o criptă. Alta e ocupată de soția lui Tolia, care a murit tînără și frumoasă, de inimă rea. Cea de-a treia criptă a cavoului o așteaptă, speră, pe ea. Ar vrea să plece, să revină în Basarabia, la fratele său Aleksei Nacu din Țarigrad (cod poștal 279402) ca să aibă ce mînca. I-a scris deja vreo trei scrisori dar nu-i vine răspunsul. Dacă îl oprește și i-l ascunde feciorul ori nepotul? se întreabă, totuși, bătrîna.

Despre necazurile ei a vorbit și la Poliție. "Dar, ăștia, se grăbesc, nu mă ascultă". Dar nici n-o ajută.

Vecinii, cunoscuții știu despre necazurile bătrînei Evdochia Munteanu, despre neomenia feciorului și a nepotului, cum o putem ajuta, oameni buni? Așteptăm să ne scrieți ori să ne telefonați.

■ **Dl. Dorin Ispir, B-dul Tudor Vladimirescu 42**, în dimineața zilei de 23 august, pe trotuarul din fața magazinului de legume și fructe din zonă, a fost agresat de camionul 31-IS-9746 care a descărcat ciment vrac pentru reparațiile care se fac la magazin.

■ **D-nele IULIANA COCIORVĂ și MARGARETA ILAȘCU**, confecționere la "Moldova Tricotaje", cu copii mici, sub 3 ani, sînt în concediu medical pentru îngrijirea copiilor bolnavi, se întreabă dacă este vreo lege care să le asigure plata de asigurări sociale ale copiilor pînă la vîrsta de 3 ani, cît necesită îngrijiri medicale pe bază de certificat medical

Da, doamnelor, este hotărîrea 880/1965 privind acordarea de ajutor material în cadrul asigurărilor sociale de stat, dar și Legea 49/25 mai 1992 pentru modificarea și completarea unor reglementări din legislația de asigurări sociale.

Art. 72 din Legea 49/1992 prevede: "Pentru concediile medicale ce se acordă în caz de sarcină și lehuzie și îngrijirea copilului bolnav pînă la vîrsta de 3 ani..., indemnizațiile bănești se acordă integral, pe toată durata acestora, din bugetul asigurărilor sociale de stat".

Tot legea respectivă stabilește cuantumul indemnizației în raport cu vechimea în muncă, salariul de bază și sporurile prevăzute de lege astfel: pînă la 2 ani vechime - 50 %; de la 2-5 ani - 65 %; de la 5-8 ani - 75 %; peste 8 ani - 85 %.

Deci plata ajutoarelor materiale, în cazul dumneavoastră, nu afectează fondul de salarii al unității ci C.A.S. Îndrumarea greșită a mamelor de către unii contabili a făcut ca bugetul asigurărilor sociale pe anul trecut să fie excedentar la sfîrșitul anului, în timp ce la toate capitolele s-au înregistrat deficite. Comoditatea și lipsa de interes funcționează încă, doamnelor.

■ **Dl. Constantin Obreja, str. Primăverii 14 a avut treabă la Administrația de Clădiri din Splai Bahlui nr. 6 a R.A. "Locuința" Iași în dimineața zilei de 24 august. Din strada principală aproape n-a putut pătrunde la blocul cu administrația, pentru că la cămin de trecere din stradă, de cîteva zile curge apa potabilă în jet puternic. Poate R.A.J.A.C.-ul nici nu cunoaște. Locatarii n-or fi știind unde să sesizeze pentru că, totuși, ei apa o plătesc. Dar nici funcționarii, nici șeful punctului de administrație R.A."Locuința" să nu-și fi cunoscînd îndatoririle? Dar dacă ei nici n-or fi cuprinși la plata consumului de apă?**

Oricum sesizăm noi R.A.J.A.C-ul că în Splai Bahlui nr. 6, apa curge nestingherită de mai bine de o săptămînă. Și miroase a mîl stătut!

■ **DI. CONSTANTIN ȘOVA, economist la S.C. Agricolă Bucium S.A. Iași** roagă să facem următoarea precizare cu privire la articolul "Magnatul pădurilor, șeful de district Valentin Apetrăchioaiei..." din "Monitorul" nr. 194 din 20 august 1993: "Adeverința obținută de brigadierul silvic Apetrăchioaiei pentru depozitarea unor materiale de construcții pe terenul fermei a fost eliberată de către economistul fermei C. Șova - și nu de către șeful de fermă care se afla în concediu de odihnă".

■ **D-nii NECULAI RADU și NECULAI ȚĂRANU, Asociația de locatari Arcu nr. 25**, au semnat în "Monitorul" din 5 august articolul "Un parc de joacă din strada Petru Rareș - distrus de aroganța unui cetățean", publicat la rubrica "Ultimul vagon poștal".

Despre faptele cetățeanului pensionar Constantin Palade a fost informat, la data respectivă, atît primarul, Constantin Simirad (nr. 5/626/4 08.1993), cît și consilierii primăriei - care au primit de la dl. Radu cîte o copie a scrisorii.

Dl. consilier Ion Humiță l-a și asigurat verbal pe dl. Radu că-i la curent cu evenimentele si se va acționa...

Cum s-a acționat, se vede. La aproape o lună de la publicarea strigătului asociației, cetățeanul arogant își continuă distrugerile, iar primăria, parcă rusinată și vinovată, stă pe gînduri. Pînă cînd însă această pasivitate a administratiei domeniului public? Nu-i păcat că, de atîta vreme, dl. Neculai Radu stă în... "curent"?

Ion N. OȚREA

PUNCTE DE VEDERE

Este social-democrația o alternativă pentru România? (I)

Social-democrația este o componentă importantă a spectrului politic. În marea majoritate a democrațiilor pluraliste, exercitînd de mai bine de un secol o atracție deosebită în rîndul opiniei publice din statele industrializate.

Exponenții săi în planul sistemelor de partide sînt partidele social-democrate, socialiste, laburiste, precum și alte formațiuni de stînga și centru-stînga. Ele au influențat profund viața politică din acele state, în special după cel de-al doilea război mondial, afirmîndu-se drept partide democratice puternice, cu vocația guvernării. În marea majoritate a statelor în care s-au aflat la guvernare, partidele social-democrate au pus în practică politici de reforme economice și sociale, în spiritul valorilor ce stau la baza doctrinei social-democrate.

Ca orice doctrină politică, social-democrația și-a creat un sistem de valori - nu lipsit de contradicții interne și supus evoluției, în timp. Două din valorile fundamentale în cadrul acestui sistem sînt libertatea și justiția. Omul trebuie să trălască liber, într-o societate justă. Unicul instrument de îndeplinire a acestui deziderat este cel democratic. Social-democrația s-a conturat la sfîrșitul secolului trecut, printre altele, tocmai prin respingerea tezei marxiste a revoluției proletare. Opțiunea pentru calea reformistă, parlamentară a fost cauza și expresia rupturii social-democraților de socialiștii revoluționari și de comuniști.

Dacă social-democrații au optat pentru instituirea treptată, printr-o succesiune de reforme, a unui socialism democratic, ceilalți susțin necesitatea preluării puterii de către proletariat prin mijloace revoluționare, violente (negînd astfel în totalitate ordinea democratică "burgheză"). Evoluția societății occidentale din ultimele decenii, caracterizată prin diminuarea ponderii muncii fizice și apariția unei clase de mijloc consistente (grupînd nu numai mici antreprenori, intelectuali, funcționari ci și muncitori cu grad înalt de calificare) a confirmat orientarea partidelor social-democrate. Ele nu mai sînt astăzi partide "de clasă", cu toate că se sprijină pe sindicate - la rîndul lor, supuse unui proces de evoluție - partidele social-democrate s-au dovedit receptive față de interesele acestei clase de mijloc, considerate în mod aproape unanim un factor de stabilitate socială, dar și un "motor" al evoluției.

În aceste condiții, procesul de distanțare față de ideile lui Karl Marx apare firesc. Deși recunoaște o serie de elemente pozitive din opera lui Karl Marx, social-democrația contemporană (în principiu, cea europeană) a renunțat la orice fel de dogmă, adaptîndu-se la contextul economic, social, politic și cultural concret din statele respective.

Așadar, nu se poate vorbi de o omogenitate a social-democrației în timp și spațiu. Partidele de această orientare promovează politici care, conformîndu-se obiectivelor generale derivate din însuși sistemul său de valori, iau în considerare realitățile din fiecare societate în parte. Se poate însă detecta un fond comun de idei, între care esențială este respectarea riguroasă a drepturilor cetățeanului, inclusiv dreptul la proprietate privată și atașamentul față de economia de piață.

Social-democrația se pronunță pentru o economie mixtă, în care să existe un sector de stat care să asigure echilibrul. Statul intervine pentru corijarea disponibilităților mecanismului pieței, dar o face nu prin mijloace administrative, ci în respectul legilor economice și, mai ales, al drepturilor individuale. În prim-planul acestor acțiuni se numără cele menite a instaura și perfecționa un sistem cuprinzător de protecție socială.

În versiunea partidelor social-democrate, colectivitatea este responsabilă de soarta fiecărui individ în parte - astfel, cetățenii sînt priviți ca ființe umane ce au dreptul la demnitate și la un trai decent. Inegalitățile de venit din societate sînt combătute prin impozitarea progresivă în funcție de venit, protejîndu-se astfel categoriile defavorizate. Politicile sociale promovate de aceste partide acordă o mare atenție, în consecință, unor categorii precum șomerii, persoanele în vîrstă sau handicapate. În acest context se vorbește despre "statul bunăstării" - creație a partidelor de orientare social-democrată aflate la guvernare în țări precum Austria, țările scandinave, Germania sau chiar Marea Britanie. Pe lîngă atenția sporită acordată categoriilor defavorizate, acest ansamblu de măsuri mai cuprinde elemente precum: sisteme de asistență medicală și sisteme de învățămînt gratuite, facilități speciale în alte domenii de interes pentru cetățean.

Evident, aceste politici au și aspecte mai puțin favorabile sau chiar negative, subliniate de adversarii ideologici ai social-democrației, în principal liberalii și conservatorii: cheltuielile exagerate alimentează inflația; măsurile de promovare a echității restring libera competiție, cu consecințe dăunătoare asupra întregii societăți; abundența reglementărilor emise de stat amenință libertatea individului; toate serviciile acordate de stat ar putea fi furnizate de către sectorul particular, printr-un mod mai eficient și la standarde mai înalte. Aceste divergențe sînt expresia naturală a diversității de opinii existente într-o societate democratică și pluralistă, în care unicul arbitru îl constituie electoratul.

Nu există o soluție unică, ci doar alternative mai mult sau mai puțin oportune, într-un context dat. Rămîne să încercăm evaluarea unei alternative de acest tip pentru România. Se poate deci vorbi de social-democrație ca soluție la problemele ridicate nu de capitalism, ci de socialismul real?

(În numărul de mîine, despre inflația de partide pretins social-democrate în România)

Lucian DÎRDALĂ

Scrisoarea săptămînii

De ce ajung unii oameni în șomaj

■ citiți în următoarele rînduri despre modul ciudat al promovărilor în funcție la SC "Nicolina" SA ■ pentru ocuparea posturilor de conducere nu a mai fost nevoie, după 1989, de testare sau concurs ■

Încă de la început țin să precizez că prin cele scrise sub acest titlu nu urmăresc reangajarea la întreprinderea socialistă S.C. Nicolina S.A., ci prezentarea unor adevăruri pe care nu ar trebui să le mai trecem cu vederea. Cred că este interesant să știm ce se întîmplă într-o veche întreprindere ai cărei conducători se mîndreau cu lupta în ilegalitate a angajaților ei înainte de decembrie '89 și cu greva muncitorilor din februarie 1987 după această dată.

Prima oară am fost concediat acum 12 ani pe motiv de indisciplină. Ca și acum, mi-am făcut cunoscută aversiunea față de prostie, demagogie, măsuri anapoda luate, corupție și servilism.

De data aceasta, am fost concediat pe motiv de restrîngere a activității, oficial, dar eu sînt convins că principalul motiv este cu totul altul. Din nouă angajați care își desfășurau activitatea în cadrul colectivului de proiectare a tehnologiei la cald, numai două erau de specialitate metalurgiști, unul specializat în turnătorie și eu, specializat în forjă și tratamente termice, dar și cu experiență în turnătorie.

Am lucrat în "Nicolina" din 1973, ca muncitor (frezor), apoi ca tehnician proiectant și inginer proiectant pentru sectoare calde. Cei care au colaborat cu mine știu că nu eram o nulitate în domeniul sectoarelor calde, că am realizări atît în turnătorie cît și în tratamente termice cu care pot ieși oricînd în față pentru a mă compara cu cei care m-au concediat. Dar nu am de gînd să fac acest lucru. Sînt convins că alături de acești oameni, după apariția legii falimentului, tot la șomaj ajung. Pentru redresarea întreprinderii ei au înființat noi servicii, noi colective și deci noi posturi de conducere, care să fie mai bine retribuite. Traseul pe care trebuie să-l parcurgă o comandă externă s-a complicat enorm. Pentru ocuparea posturilor de conducere nu a mai fost nevoie de testare sau concurs. Cine credeți că sînt beneficiarii acestor posturi? Cei care au mai fost și pe vremea lui Ceaușescu și care, din cauza evenimentelor din decembrie '89, pierduseră prilejul de a fi promovați. Cei din generația d-lui Everac, care își aduc aminte cu nostalgie de prețurile unei fripturi sau a unei sticle de vin dar care uită că cei mai mulți în acea perioadă pierdeau nopțile cu liste pentru a intra în posesia ratiei de 500-700 grame de carne pe lună, uită că eram în stare să ne sfîșiem pentru o bucățică de salam, pentru o cutie de Ness, pentru o portocală sau un pachet de unt în spatele alimentării. Cărți nu mai găseai decît foarte rar și atunci la pachet cu alte porcării.

Oare ei au uitat într-adevăr aceste lucruri? Eu cred că ei nu au trăit aceste evenimente. Ei au dus-o bine și atunci iar acum o duc și mai bine. Ei sînt adevărații beneficiari ai creditelor pe care le face guvernul pentru a subvenționa întreprinderile falimentare. Ei sînt gata să-ți vorbească de acțiuni subversive duse împotriva statului român de forțe nevăzute, dar nu sînt dispuși să recunoască incompetența, carențele democrației originale, necinstea și corupția la nivel național. Aș putea apela la justiție, să demonstrez că atunci cînd angajezi și concediezi pe alții nu se mai cheamă restrîngere de activitate. Dar i-am văzut și pe cei din justiție cum sar să-l muște pe cel care a îndrăznit să nu fie în ton cu puterea. Așa că pornesc cu inima deschisă spre o viață nouă, cu nădejdea în Dumnezeu că o să mă ajute să mă ridic pe propriile-mi picioare să nu mai aștept un salar mizer de la o întreprindere subvenționată.

Ing. Buciumaș Ioan
str. Tudor Neculai nr. 29, bl. 753, sc. E, et. I, ap.8.

ultimul vagon poștal

Loc sub soare este pentru fiecare

Citim uneori prin ziare despre cutare sau cutare fărădelege și ne cutremurăm, ne doare în suflet de ceea ce omul poate săvîrși.

Rar, rar de tot, citim și despre o femeie nesocotită, rămasă însărcinată, că și-a făcut avort, omorînd, ea cu mîna ei, rodul pîntecelor sale, săvîrșind astfel o fărădelege fără de seamă.

Că fără de seamă este avortul, dacă stăm puțin și judecăm drept. Cum să nu fie o fărădelege fără de seamă, cînd tu, om care te numești "coroana tuturor făpturilor", omori în tine sau în semenul tău nevinovatul prunc?

Căutînd în jurul nostru, nu vom găsi decît cucul care se poartă vitreg cu cei din sîngele său. Să nu uităm însă că, cucul nu-și omoară puiul, ci, din lene ori pentru că așa îi este lui dat, își pune ouăle în alte cuiburi unde viața puiului său este asigurată...

Dacă nu toate, dar cele mai multe dintre animale ne-ar putea face judecata, zicîndu-ne "nu vă este rușine și păcat de Dumnezeu să vă omoriți în pîntece nevinovatul copilaș? Voi îl omoriți pentru bani ori pentru ca să vă fie traiul mai ușor?" Așa ne poate privi de sus oricare dintre dobitoace, iar cel care face avortul sau femeia care cu voie își leapădă pruncul, dacă are suflet, trebuie să fie mai neliniștită decît Cain, ucigașul lui Abel.

Dacă cei omorîți ar avea glas, cît blestem nu s-ar revărsa asupra ucigașilor, așa încît este mai vrednic de milă puiul omului decît puiul cucului. Omul își omoară puiul, cucul numai îl părăsește.

Avortul este o fărădelege. Prin avort se curmă firul vieții unei inimi care nu bate numai începînd cu luna a IV-a, cînd femeia simte mai întîi mișcările pruncului, ci începînd cu ziua a 7-a de la zămislire.

Avortul este un păcat, o pagubă pentru neam și paguba se simte cît se poate de mult după acest război ucigător.

Sîntem un neam de oameni născuți creștini și prin credință în Dumnezeu am trecut peste toată vitregia vremurilor, mamele noastre din străbuni avînd atîția copii cu cîți Dumnezeu le-a binecuvîntat.

Sîntem popor creștin, neam de oameni cu o țară pentru care străbunii au luptat și noi încă ne-am făcut datoria. Loc sub soare este pentru fiecare pui de român plămădit în pîntec de mamă româncă.

Învățător Achim Teodor, Școala ajutătoare Iași

"Polynx" poate deveni o echipă europeană

■ declară dl. Titi Paraschiv, acționar la Clubul de fotbal studențesc

Titi Paraschiv

Alături de d-nii Dan Cîrlan și Pavel Hodea ale căror "un-doiuri" fotbalistice au fost găzduite de cotidianul nostru, acționar la Clubul Polynx Iași este și dl. Titi Paraschiv. Inoculat încă din copilărie cu microbul fotbalului, dl. Paraschiv, un ambițios prin definiție a reușit să pătrundă în aristocrația fotbalului românesc. Născut acum 42 de ani, undeva lîngă Huși, d-sa a bătut mingea la liceu, apoi odată cu venirea în Iași în campionatul județean vreme de 5 ani; în toată această perioadă lucrînd ca revizor contabil la Federal Coop. După o tentativă în domeniul arbitrajului în care a obținut în scurt timp categoria a II-a, dl. Paraschiv a fost nevoit să renunțe la fluier din motive medicale (insuficiență aortică). A solicitat apoi funcția de organizator de competiții la Politehnica, dar a fost "pasat" pe motiv că nu a practicat o perioadă îndelungată sportul de performanță. După Revoluție împreună cu Ioan Bucu, Mircea Ursu și Puiu Ioil a încercat să pună temelia primului club profesionist din țară pe lîngă echipa FORTUS Iași, vis nerealizat în acea perioadă dar reușit în prezent cu Polynx. Pentru că atunci cînd aude de fotbal este în stare să-și dea și cămașa, i-am solicitat un interviu să ne convingem dacă chiar așa stau lucrurile.

- Cum s-a derulat "aventura" numită FORTUS?

- Din nefericire primarul de atunci dl. Emil Unchește nu a acceptat, străin fiind de fotbal, introducerea profesionismului. Cu toate acestea, experiența FORTUS m-a ajutat foarte mult. Am preluat echipa după ce în tur nu acumulase decît 3 puncte și am încercat transferînd, cu ajutorul francilor lui Jean Iser, pe Spirea, Bloju, Grosu, Cîmpanu, precum și pe cei care mă intervievează să scăpăm de retrogradare. Am cîștigat la Suceava în prima etapă, am bătut apoi pe Siretul Pașcani și Gloria Galați, dar victoriile au venit prea tîrziu și FORTUS a retrogradat cu tot returul său de excepție.

- Cum ați ajuns la Polynx?

- Mă cunosc cu dl. Dan Cîrlan din 1987, cînd "mîncam" aceeași pîine la Federal Coop. Într-un moment cînd Politehnica era în pragul desființării, am hotărît împreună cu d-nii Dan Cîrlan (care d a sponsoriza Politehnica), Pavel Hodea și fratele meu Neculai să preluăm echipa de seniori, debutînd în noua noastră activitate cu o victorie cu 3-1 la Slobozia. Începînd cu acea dată am reorganizat echipa din mers, care astăzi prin infuzia de tineret și un trio de valoare la timonă (Simionaș, Romilă, Dănilă) încearcă promovarea. Dar visul tuturor ieșenilor nu poate deveni realitate decît dacă vom primi sprijinul tuturor factorilor decizionali din Iași, al directorilor sau patronilor care iubesc fotbalul.

- Cum sprijiniți financiar fotbalul?

- Din anul 1992 am înființat S.C. ROB'S S.R.L., societate cu profil comercial și cît de curînd voi deschide și două unități productive. O parte din beneficiu merge la fotbal. Din februarie a aceluiași an am constituit împreună cu asociații mei clubul sportiv Lynx, destinînd și două magazine al căror profit mergea în întregime tot în direcția sportului. Avem în vedere să punem bazele unei secții de confecții-echipament sportiv și a unui magazin de desfacere. Cu acest prilej, adresez un apel către Primărie și R.A. "Locuința" să ne repartizeze spații adecvate activității societății noastre, ale căror profituri să fie folosite pentru îndeplinirea dezideratului promovării. Dacă nu vom fi bine înțeleși și sprijiniți, nu știu ce va urma, pentru că orice sac are fund.

- Polynx poate deveni o echipă de talie europeană?

- Dacă va promova, nimic nu poate opri echipa ca în 3-4 ani să joace într-o Cupă Europeană. Acest lucru se poate realiza, repet numai cu ajutorul întregului oraș. În acest sens ne-am propus să contactăm toți oamenii de afaceri pentru care fotbalul înseamnă ceva și să le propunem să participe efectiv la viața echipei, pentru că aceasta reprezentînd Iașul, îi reprezintă și pe ei.

- Să lăsăm deoparte fotbalul de care se vede că sînteți bolnav. Cum stați cu viața de familie?

- Am doi copii de care sînt mîndru, Oana de 17 ani, care a practicat gimnastica și un băiat de 18 ani, Marius, care după cum știți este titular în echipa de juniori. Doresc ca ceea ce nu am realizat eu în fotbal să realizeze băiatul meu, despre care se spune, iertați-mi lipsa de modestie, că e talentat. De asemenea, pentru că îmi oferiți prilejul aș dori să mulțumesc tuturor celor care au fost alături de noi și la bine, dar mai ales la rău, presei sportive și spectatorilor care ne-au onorat cu prezența la meciuri, deși uneori echipa a șchiopătat!

A consemnat
Leonard CĂNĂNĂU

Fotbal la sfîrșit de săptămînă

■ ***Divizia A - Seria I: sîmbătă, 28 august, ora 11:***

Polynx Iași - C.S. Faur București (stadion Emil Alexandrescu); Gloria Buzău - Constructorul Iași; Autobuzul București - C.S.M. Suceava; Callatis Mangalia - Flacăra Moreni; Portul Constanța - Chimia Rîmnicu Vîlcea; A.S.A. Tg. Mureș - Steaua Mizil; F.C. Selena Bacău - F.C. Argeș; Metalul Plopeni - Acord Focșani; Gloria C.F.R. Galați - Foresta Fălticeni.

■ ***Divizia B - Seria I: duminică, 29 august, ora 11:***

C.F.R. Tepro Iași - C.F.R. Pașcani (stadion Tepro); C.S.M. Cozinda Botoșani - Cotidian Bacău; FEPA'74 Bîrlad - Cetatea Tg. Neamț; Minerul'92 Comănești - Meconerg Onești; Harghita Od. Secuiesc - Nitramonia Făgăraș; Petrolul Moinești - Bucovina Rădăuți; Minerul Gura Humorului - A.S.A. Cîmpulung; Aerostar Bacău - Mureșul Toplița; Vrancart Adjud - Melana Săvinești; Rapid Miercurea Ciuc - ISAMA Sf. Gheorghe.

■ ***Divizia Națională: vineri, 27 august: Dinamo - Gloria Bistrița.***

Sîmbătă, 28 august: Steaua - Farul; Sportul Studențesc - Petrolul; F.C. Inter Sibiu - Progresul; Ceahlăul P. Neamț - Universitatea Craiova; Universitatea Cluj - Poli Timișoara; Electroputere Craiova - F.C. Brașov; Dacia Brăila - Oțelul Galați.

Duminică, 29 august: UTA - Rapid (TVR, programul I, ora 17).

PRONOSPORT

Concursul din 29 august

1. Atalanta - Cagliari 1, x. Atalanta - locul 8; Cagliari - locul 6 (la sfîrșitul ediției trecute). Cagliari i-a pierdut în această vară pe Francescoli, Ielpo și Festa iar aceste "găuri" vor trage echipa în jos destul de puternic.

2. Genoa - Roma 1, x. Genoa - locul 13; Roma - locul 10. Echipa lui Dan Petrescu și-a propus pentru anul acesta o clasare în primele zece locuri și are neapărat nevoie de un start lansat.

3. Inter - Reggiana 1. Inter - locul 2; Reggiana - nou promovată. Chiar dacă în sezonul precedent a prins o formă de excepție în serie B debutul Reggianei pe "San Siro" din Milano va fi deosebit de dificil duminică. Joacă împotriva unei posibile viitoare campioane.

4. Juventus - Cremonese 1. Juventus - locul 4; Cremonese - nou promovată. Mi se pare cel mai sigur pronostic al etapei, cu atît mai mult cu cît în perioada de pregătire "Bătrîna doamnă" a zdrobit tot ce i-a căzut în mînă.

5. Lazio - Foggia 1. Lazio - locul 5; Foggia - locul 12. Din echipa gazdelor probabil golgeterul Signori (accidentat într-un meci amical), dar asta nu-i va împiedica pe romani să se impună în fața destul de modestei formații a lui Zeman.

6. Lecce - Milan 2. Lecce - nou promovată; Milan - locul 1. Din ultimele 12 partide directe, milanezii au cîștigat 10 și au terminat două la egalitate. Ceea ce înseamnă că Lecce nu a cîștigat nici una.

7. Napoli - Sampdoria 1, x, 2. Napoli - locul 11; Sampdoria - locul 7. Derby-ul etapei se anunță cu atît mai interesant cu cît oaspeții prezintă în momentul de față o trupă de 24 de carate, în care se disting Gullit, Platt, Mancini și Pagliuca.

8. Piacenza - Torino x. Piacenza - nou promovată; Torino - locul 9. Torino nu va beneficia de serviciile celor trei sudamericani, Aguilera, Francescoli și Saralegui, învoiți pentru jocurile din preliminariile C.M. 1994.

9. Udinese - Parma 2. Udinese - locul 14; Parma - locul 3. Parma, echipa surpriză a campionatului trecut anunță o nouă stagiune de excepție cu atît mai mult cu cît i-a achiziționat în această vară pe Zola și Crippa, două din vedetele lui Napoli.

10. Cesena - Pescara (B) 1. Cesena - locul 9; Pescara - retrogradată. Cesena a fost echipa revelației în perioada de pauză competițională reușind să-și cîștige un statut de favorită în lupta pentru promovare.

11. Fidelis Andria - Brescia (B) x, 2. Andria - locul 16, Brescia - retrogradată. Brescia începe cu un meci ușor în fața unei echipe care anul trecut a fost la un milimetru de a cădea în serie C.

12. Lucchese - Bari (B) 1, x. Lucchese - locul 13, Bari - locul 10. Lucchese a avut un început de sezon foarte bun, reușind să învingă în deplasare pe Leffe, în cadrul turului I al Cupei Italiei.

13. Palermo - Fiorentina (B) x. Palermo - nou promovată; Fiorentina - retrogradată. Teoretic, Fiorentina este marea favorită a partidei dar, în "Il Calcio" nu se știe niciodată ce se întîmplă.

Ion C. TEODOR

"Il Calcio" pornește la drum

■ pronosticurile noastre pentru viitoarea ediție de campionat

După cum se știe, duminică se dă startul într-o nouă ediție a campionatului italian de fotbal. Înainte ca primul fluier de arbitru să se fi auzit pe stadioanele din Peninsulă, "Monitorul" vă propune un pariu: acela de a încerca să pronosticheze cu cît mai multă exactitate poziția ocupată la sfîrșitul campionatului de fiecare din cele 18 combatante ale "Seriei A". Am luat în calcul transferurile realizate de fiecare club în această vară, rezultatele înregistrate în perioada precompetițională și - bineînțeles, locul ocupat la sfîrșitul campionatului trecut. Iată la ce concluzii am ajuns:

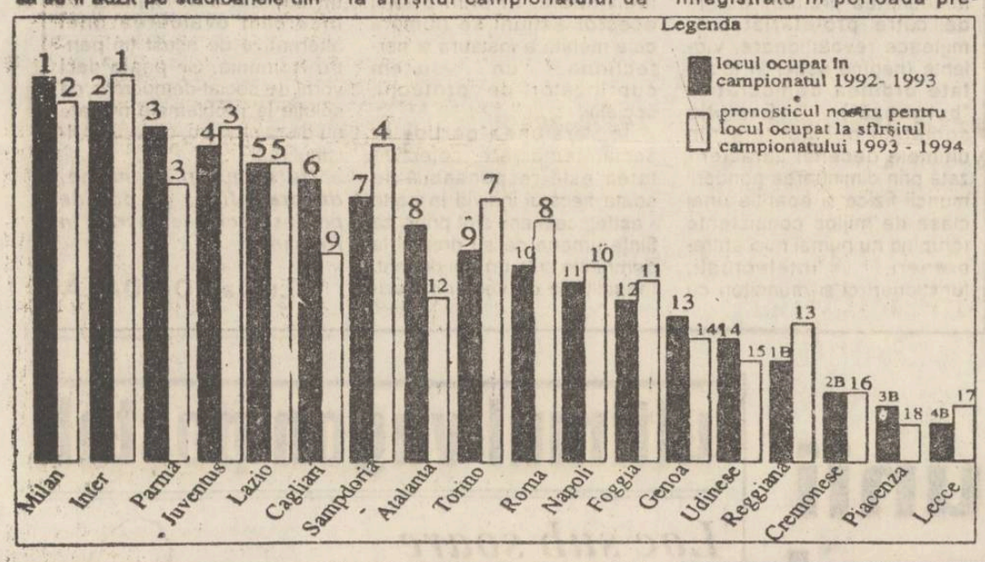

● Lupta pentru titlu va fi o problemă exclusivă Inter-Milan, pe care băieții lui Berlusconi, probabil, o vor pierde din cauza încărcăturii nervoase foarte mari (pînă acum nici o echipă italiană n-a cîștigat trei titluri consecutive!) și a unei lipse de omogenitate încă vizibilă.

● Pe celelalte "poziții europene" vor urca Juventus, Sampdoria (cu o echipă mult întărită prin venirea lui Gullit și Platt), Lazio (staționează tot cam în jurul locului 5) și Parma.

● Căderile spectaculoase le vor înregistra Cagliari și Atalanta. Mai ales prima, care, vînzîndu-l pe "furiosul" Francescoli și-a redus la jumătate potențialul ofensiv.

● Urcă încet, dar sigur Torino, Roma (la cîrma căreia a venit unul dintre cei mai experimentați antrenori italieni, Carlo Mazzone). Și Foggia, poate chiar Napoli, dacă uruguayanul Fonseca va reveni la forma care l-a consacrat.

● Udinese, după ce și-a vîndut "mareșalii" Balbo și Dell'Anno, a devenit una din principalele candidate la retrogradare. O vor însoți, probabil, Cremonese, Lecce și Piacenza, ale căror loturi par prea subțiri pentru un război atît de mare...

Acestea sînt pronosticurile noastre. Cîte din ele se vor adeveri vom putea ști abia în iunie anul viitor, la finalul etapei a 34-a.

●

În două locuri ne-am bucura să fi greșit noi la calcule: Milanul lui Răducioiu să devină din nou campioană, iar Genoa lui Dan Petrescu să prindă un loc în Cupele Europene. Zău că nu ne-ar părea rău c-am greșit!

Ion C. TEODOR

Ring Iași - 1993

În obiectiv - boxerii ceferiști

După cum v-am mai informat în paginile ziarului nostru, în perioada 3-5 septembrie, va avea loc, în organizarea O.J.T.S. Iași, la care vor participa juniori de la cele mai "titrate" cluburi de box din țară, ca și componenții loturilor de juniori care se pregătesc pentru C.E. din Grecia (juniori I) și Italia (juniori II). Din informațiile primite de la dl. Nicu Brînzei, antrenorul boxerilor de la A.S. C.F.R. Iași, am aflat că de la această competiție nu va lipsi deținătorul titlului de campion național al juniorilor II la categoria 48 kg, Constantin Velea, care actualmente se pregătește la Centrul Olimpic din Galați. De la clubul ceferist vor mai participa Cristian Hodorogea (51 kg), Adrian Ispas (57 kg) și fratele mai mic al lui Velea, Cristian, un "Hercule" de numai 14 ani (51 kg). De asemenea, se așteaptă acceptul din partea organizatorilor pentru înscrierea la categoria 60 de kg a lui Florin Alexandru. Vom reveni cu amănunte în cursul săptămînii viitoare.

Leonard CĂNĂNĂU

Miercuri, în grupele europene ale Campionatului Mondial de fotbal

Rezultate scontate

Grupa a III-a: Danemarca - Lituania 4-0

Clasament:

1. Irlanda	9	6	3	0	15-2	15 p.
2. Danemarca	9	5	4	0	13-1	14 p.
3. Spania	9	5	3	1	18-2	13 p.
4. Irlanda N.	9	4	2	3	11-11	10 p.
5. Lituania	11	2	3	6	8-19	7 p.
6. Letonia	11	0	5	6	4-19	p.
7. Albania	10	1	0	7	5-20	p.

Grupa a VI-a: Austria - Finlanda 3-0.

Clasament:

1. Suedia	7	5	1	1	14-4	11 p.
2. Franța	7	5	1	1	12-5	11 p.
3. Bulgaria	7	4	1	2	12-7	9 p.
4. Austria	7	3	0	4	12-10	4 p.
5. Finlanda	7	1	1	5	4-12	3 p.
6. Israel	7	0	2	5	5-12	2 p.

Mediafax

Handbalul masculin poate reveni pe linia de plutire!

■ este părerea conducerii C.S. Politehnica

Ieri, 26 august 1993, la Sala Polivalentă, locul de antrenament al handbaliștilor ieșeni, a avut loc o întîlnire tip ședință la care în afara jucătorilor și conducerii tehnice a participat conducerea clubului Politehnica. Prin amabilitatea d-lui prof. Octavian Neagoe, am aflat că toți jucătorii cu excepția lui Cojocaru, Stanciu (absenți nemotivați) și Căciulă (plecat motivat la Onești) au fost de acord să reintre în programul normal, program care cuprinde două antrenamente pe zi și un semicantonament la Iași, care va începe de luni, 30 august, toate în condițiile stabilite de clubul C.S. Politehnica.

Astfel, am mai aflat: angajările promise (pentru 8 jucători) sînt în curs de rezolvare; motivația financiară există datorită noilor baremuri aprobate de forul tutelar (16 mii lei indemnizația lunară de efort și 15 mii lei primă de joc, plus salariile pentru cei angajați). Toate celelalte cheltuieli (echipament, deplasări, cazări, masă) vor fi asigurate de către club. Din partea jucătorilor a fost ridicată problema angajărilor, care se pare că se derulează mai greu, iar conducerea tehnică, prin prof. Dan Constantinescu a anunțat că, dacă în continuare va avea numai 6-7 jucători la antrenamente, își va da demisia. Noi sperăm că nu se va ajunge la așa ceva!

În final, o declarație elocventă asupra actualei situații, aparținînd d-lui profesor Octavian Neagoe, președintele clubului: "Sîntem club sportiv universitar din totdeauna, în care sportul reprezintă ideea de bază. Nu cumpărăm și nu vindem sportivi. Condițiile oferite de organul tutelar sînt cunoscute și pînă în prezent, achitate la zi sportivilor de la toate secțiile. Dacă vom fi ajutați să rezolvăm și problemele sociale, o vom face cu dragă inimă. Dacă nu, lucrăm cu cei ce vor să apere culorile Iașului în condițiile oferite de lege."

G. ANGHEL

P.S. Referitor la problemele secției de baschet, conducerea clubului îl consideră "fără obraz" pe cel care susține că Moscalu a trăit din 15 mii de lei pe lună, iar referitor la suma de 5 milioane, știre vehiculată în alte ziare, se referea la faptul că Moscalu a fost subestimat după ce el însuși anunțase că a primit 1 milion, deci valoarea lui este mult mai mare. De asemeni, în situația în care Federația va anunța oficial transferurile, clubul își asumă dreptul de a acționa în judecată respectivii jucători, în virtutea contractelor bilaterale club-jucător, semnate, deci care nu aveau nevoie de girul Federației Române de Baschet, C.S. Politehnica aparținînd de Ministerul Învățămîntului.

O știre dezmințită

Sorin Cîrțu rămîne mai departe la lotul olimpic!

Preluînd o știre difuzată de Agenția Rompres, cotidianul nostru a anunțat (și nu sîntem singurii!) numirea lui Sorin Cîrțu în funcția de antrenor principal la Clubul Rapid București, sub rezerva validării acestei desemnări de către F.R.F., știut fiind că tehnicianul craiovean răspunde și de pregătirile lotului de tineret-olimpic. Conducerea Federației a arătat, însă, că nu a fost contactată de nimeni cu privire la detașarea lui Cîrțu în Giulești. Într-o declarație acordată cotidianului bucureștean "Gazeta Sporturilor", Sorin Cîrțu aprecia că diriguitorii Rapidului s-au pripit anunțînd presei această "mutare" și, deși a purtat tratative cu staff-ul din Giulești, nu și-a luat nici un angajament definitiv.

În concluzie, Sorin Cîrțu rămîne ca antrenor federal la lotul de tineret-olimpic. În ceea ce privește Rapidul, se caută altă soluție. Poate Costică Ștefănescu, poate Gino Iorgulescu...

GIN

Guralivul Sorin Cîrțu

FOOD LAND S.R.L.
Importator direct în România, en-gros, IAȘI
Str. Alexandru cel Bun, Bl. H4, parter, tel. 15.70.34, fax 13.16.67, tel. depozit 132888 int.148
CA ÎNTOTDEAUNA, PREȚURI IMBATABILE
O gama variata de produse va asteapta la sediul firmei noastre.
ATENȚIE
La noi gasiți Produsul-Special Anticolesterol recomandat de specialiștii în nutriție:
VEGETALIN OKI
folosit în locul uleiurilor și grasimilor animale.

MICA PUBLICITATE

AUTO-MOTO

• Vînd Renault 11 TDE, fabricat în 1987 Tel. 177510. (11943)

• Vînd Aro 240 și Aro 10.8 (camionetă), noi Tel. 113977. (11869)

ELECTRONICE

• Vînd urgent video player cu înregistrare AKAY, cu telecomandă și multiple facilități, stare excelentă. Preț negociabil. Tel. 113076. (11937)

• Vînd video Poker (Movomatic), American Poker II - 18 buc., cumulate cu 3 mese biliard mari în stare excepțională Tel. 091/134841, Bacău. (11942)

CASE-TERENURI

• Vînd apartament cu 4 camere, et. 1, str. Mușatini nr. 1. Preț 6 mil., negociabil. Tel. 176210. (11941)

VÎNZĂRI

• Vînd miere albine salcîm sau tei, cantitate nelimitată. Preț 1000 lei/kg. Tel. 166913, după ora 20,00.

• Vînd aur 14 k, 11.000 lei, negociabil. Tel. 121662, între orele 18,00-22,00.

• Vînd 600 l vin nobil profiriu, la 400 lei litru. Tel. 143890, între orele 15,00-18,00. (11972)

ÎNCHIRIERI

• Închiriez pe valută apartament mobilat, 2 camere Podu Roș. Tel. 149998.

SCHIMBURI

• Schimb apartament 3 camere decomandate, confort I, Păcurari (berăria nouă), cu apartament 2 camere Copou, centru. Tel. 115995.

• Schimb apartament proprietate, 2 camere, decomandate, Vaslui, cu Iași. Tel. 098/312694, după ora 20,00. (11922)

• Schimb apartament 3 camere, confort I, semidecomandat, et. 2, Tătărași cu 2 garsoniere, confort I. Tel. 176541, după ora 17,00.

PIERDERI

• Pierdut caniche negru, răspunde la numele Bruno, recompensă 35.000 lei. Tel. 149663, după ora 14.00

• Pierdut talonul cu codul fiscal al S.C. INSTANT S.R.L. Iași. Îl declar nul. (11938)

• Pierdut carnet student pe numele Anca Corolea. Îl declar nul. (11870)

OFERTE SERVICII

• Filmări video aparatură Panasonic. Tel. 176290, 116710, 150471. (11871)

• Execut fotografii alb-negru și color cu diverse ocazii. Calitate ireproșabilă. Tel. 144305.

• Filmări video de calitate, convenabil. Tel. 141672, 142528. (11827)

• Caut specialist pentru construcție fîntînă forată. Tel. 140796. (11932)

LOCURI DE MUNCĂ

• CASA WANDA angajează prin concurs: confecționeri textile; maiștri croitori; tehnician tipare; ingineri tehnologi confecții textile. Doritorii se pot adresa la telefon 112730. (11944)

DIVERSE

• S.C. CONSTRUCȚII HIDROTEHNICE Iași S.A. vinde la licitație mijloace fixe aprobate la casare de tipul: autobasculantă 16 to; autobetoniere 5,5 mc; buldozere S1500, excavatoare; mijloace de mică mecanizare; autospecială LEA R8135 - 1 buc; autodepanator TV12 - 1 buc. Licitația se ține în fiecare joi a săptămînii, la ora 10,00, începînd cu data de 2.09.1993, pînă la epuizarea listelor. Listele pot fi consultate la sediul societății din str. Toma Cozma nr. 13, Birou Mecanizare. Informații suplimentare se pot obține la telefon 145150.

• S.C. MEDIMEX S.R.L. anunță modificarea adaosului comercial de la 30 % la 100 %, începînd cu data de 5 septembrie 1993. (11935)

• S.C. ROMCATEL S.R.L. anunță majorarea adaosului comercial pînă la 100 %, începînd cu data de 23.08.1993. (11939)

• S.C. FLORINA S.R.L. Iași anunță că începînd cu data de 25.09.1993 intenționează să majoreze cotele de adaos comercial la produsele alimentare și nealimentare, legume și fructe pînă la 90 %. (11975)

MATRIMONIALE

• Italian, patron office import-export diamante, pietre prețioase și aur, absolut singur înăuntrul sufletului, necăsătorit, stare materială foarte bună, 48 ani, cu spiritul încă tînăr, prezentabil, de o fidelitate absolută, nebăutor, nefumător, maximă seriozitate, caut exclusiv domnișoară/doamnă tînără, frumoasă, afectuoasă, 20/35 ani, chiar și divorțată, interesată de cunoașterea mea doar în scopul unei căsătorii din dragoste. Scrieți-mi, atașînd o fotografie. Adresa mea: Camerin Giorgio, Via San Salvatore 38/F, Valenza (AL), Italia, tel. 0131/953117. NB. Telefonare non serve, non voglio/Scrievete-mi tassativamente in italiano, non importa errori, per foto intendo faccia, fronte e profilo, intera persona, in piedi, fronte e profilio, la descrizione deve esser dettagliata plu'possibile, e'inutile scrivere senza i requisiti richiesti, la lettera verra'cestinata. Se dopo i tempi tecnici postali non ricevete riposta, la riposta vi e'gia stata data e'negativa non solecitate grazie. Tutto si fara'per corrispondeza fino alla mia decisione d'incontro.

DECESE

• Afrodita - soție, copiii - Doina, Sorina, Cristina și Ionică anunță cu profundă durere încetarea din viață după o lungă și cumplită boală a celui care a fost cel mai bun soț, tată și bunic LAZĂR IANCU. Înmormîntarea va avea loc sîmbătă, 28.08.1993, ora 13,00, la cimitirul Eternitatea. Nu-l vom uita niciodată. (11934)

• Colectivul secției de Monumente Funerare din cadrul Cooperativei Constructorul Iași anunță cu profundă durere încetarea din viață a celui care a fost timp de peste 30 ani șef de secție LAZĂR IANCU. Lacrimi și flori pe tristul său mormînt. (11934)

• Familiile Lazăr Neculai, Lazăr Iulian, Lazăr Cătălin și Lazăr Cristian, anunță cu durere încetarea din viață a celui care a fost un bun frate și unchi LAZĂR IANCU. Nu-l vom uita niciodată. (11934)

• Cu sufletele zdrobite de durere Sandu - soț, Roxana și Alexandra - copii anunță decesul celei care a fost o excelentă mamă și soție și cu un suflet nobil VIOARA CĂRĂMIDARU - 38 ani. Înmormîntarea va avea loc sîmbătă, 28.08.1993, ora 13,00 la cimitirul Sf. Treime - Păcurari. Lacrimi și flori pe tristul ei mormînt. Nu te vom uita în veci. Dumnezeu să-i odihnească sufletul în pace. (11973)

CONDOLEANȚE

• Colegii de la S.C. RODIPET S.A. Iași sînt alături de d-na Tincuța Petrache în greaua încercare pricinuită de decesul prematur al soțului. Sincere condoleanțe familiei îndoliate. (11936)

• Promoția 1980 a Liceului "Emil Racoviță", curs seral, regretă profund dispariția prematură și neașteptată a distinsei colege CĂRĂMIDARU VIOARA. Condoleanțe familiei îndoliate. Nu te vom uita niciodată. (119774)

MESAJE

• Alianța Sindicală "MOLDAVIA" Iași invită toți membrii săi la ședința de consiliu din data de 30.08.1993, ora 14.

LEGĂTURI

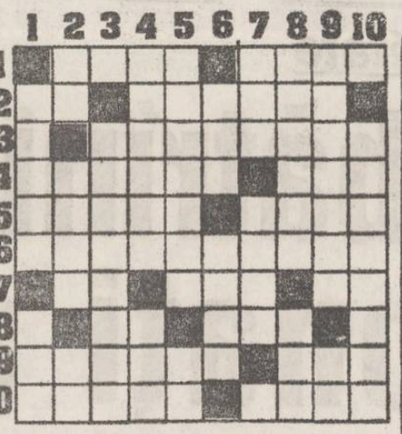

ORIZONTAL: 1) Legat de mîini și de picioare - Merge cu noduri... 2) Legături! - "... de legătură", contactul permanent între două instituții (pl.). 3) Bine legate. 4) Legați de fîmbă... - 19 la romani. 5) Legări - Piatră semiprețioasă roșie, verde sau negricioasă. 6) Unul care leagă băieriile de la pungă. 7) Legat cu ață - Semn grafic, orizontal sau vertical, prin care se arată că mai multe cuvinte, formule, portative muzicale sînt legate între ele - Legare finală! 8) Cuprins într-un legămînt! - Localitate în Suedia. 9) Dezlegată - Fibră folosită la legat și la fabricat sfori. 10) A lega sus - Puncte de legătură.

VERTICAL: 1) O legătură de oase rupte - Ultimile dintr-o legăturică! 2) Legați la picioare! - Lac din Karelia - Două elemente ale unui ligament! 3) Leagă paraua cu zece noduri (fem.). 4) Legări - Agent... de legătură. 5) Legătură - Legată pe spate! 6) Încă - O legătură... dificilă. 7) Legat în piele - Legătură telefonică. 8) Legat cu forța - Bună de legat. 9) Dezleagă limba... (dim.) - 27 de legături! 10) Grup de numere, litere etc. legate între ele prin simboluri.

Dicționar: XIX, EKA, ONTA, JACK.

George SĂNDULEAN

Soluția careului "Temporală": TRECATORI; C; ISTORIC; PRO; N; ACI; AS; EN; TATA; A; SIMT; ACE; AUT; ZEI; RU; ALT; SOMN; METEOROLOG; A; T; SPALARE; GREVISTI; AN; IARA; IA; ORT; LIN; PETITIE

COTIDIANUL MONITORUL

ORGANIZEAZĂ

CONCURS pentru ocuparea unui post de CONTABIL

CONDIȚII DE PARTICIPARE: • Experiență de minimum 5 ani; • Studii medii sau superioare de specialitate

Înscrieri la sediul cotidianului "MONITORUL", str. Smârdan nr. 5, zilnic, între orele 8.3[illegible]5.00. Termen limită: 30 august 1993

FOARTE IMPORTANT

Direcția de Telecomunicații Iași anunță abonații telefonici că încasarea facturii telefonice în zilele de 28 și 29 august se va realiza după cum urmează:

Sîmbătă, 28 august, între orele 8,00 - 14,00 vor funcționa oficiile T.T. din Cuza Vodă, Podu Roș și Alexandru cel bun, iar între orele 7,00 - 20,00 oficiile T.T. din Lăpușneanu și Tătărași.

Duminică, 29 august, între orele 8,00 - 14,00 vor funcționa oficiile T.T. Lăpușneanu și Tătărași

APELAȚI CU ÎNCREDERE
LA SERVICIILE
TAXIURILOR DE STAT

TAXICOM

Taxiurile noastre pot fi recunoscute cu ușurință datorită casetelor luminoase "MONITORUL" pe care NUMAI NOI le avem.

OFERIM RAPIDITATE, CONFORT ȘI CELE MAI MICI PREȚURI PE KILOMETRU
200 lei/Km - tarif unic (zi, noapte)

©N-E Advertising 1993

S.C. SURSA MOLDOVEI S.A.
REPREZENTANT EXCLUSIV PENTRU MOLDOVA
AL AGENȚIEI BURSIERE ADEVĂRUL S.A.

aduce la cunoștința producătorilor și comercianților en gros că începînd din 15.09.1993 intenționează să lucreze concomitent cu

- **Bursa Română de Mărfuri**
- **Bursa Navală Constanța**
- **Bursa de Mărfuri Timișoara**

În același timp urmează a fi deschisă **CASA DE LICITAȚII.**
Pentru a deveni client permanent și a figura în *baza de date* a agenției noastre, societățile comerciale pot solicita buletine de înscriere gratuită pînă cel tîrziu la data de 10.09.1993.
Primele 50 de societăți vor obține și *contracte de reprezentare* în *Bursa Română de Mărfuri.*

Devenind client permanent al S.C. SURSA MOLDOVEI S.A., beneficiați de următoarele facilități:

- informații ritmice asupra tuturor ofertelor ce vă interesează;
- aprovizionare la cel mai scăzut preț
- distribuirea produselor dvs. la cel mai avantajos preț
- informații asupra cotațiilor pe piețele internaționale
- tranzacționări în BURSĂ.

Toate serviciile de informare pentru clienții înscriși pînă la 10.09.1993 vor fi gratuite pentru anul în curs.

Relații și înscrieri la sediul firmei, Calea Chișinăului 17, cam. 407-409, tel. 127114, tel/fax 127118, zilnic 8 - 16.

TELEFOANE UTILE

• SALVARE: 961
• POMPIERI: 981
• POLIȚIE:
Inspectoratul Județean 146666, 140020, 146840; Municipiu - 146850; Serviciul Circulație - 140070.
• AGENȚIA CFR: 147673
• INFORMAȚII GARĂ: 146333
• AUTOGARĂ: 146587
• AGENȚIA TAROM: 115239
• INFORMAȚII AEROPORT 178126
• STAȚII PECO:
Baș Ceauș - 176865; Aurel Vlaicu - 175812; Bucium - 132891; Crișan 112182; Păcurari 164142; Sărărie 147480.
• DISPECERATE:
RA Gaz-Metan - 141737; RA Apă-Canal 142451; Renel - 147070, deranjamente - 147070; Termoficare - 141956; RA Locuința - 112434; Telefoane - Deranjamente - 921; Protecția mediului - 147010.
• GARDA FINANCIARĂ: 112851, 112427
• ADMINISTRAȚIA FINANCIARĂ: 143030
• NOTARIAT: 147574
• TRIBUNAL: 146300
• PROCURATURĂ: 146630
• CAMERA DE COMERȚ: 117757
• CENTRUL MILITAR JUDEȚEAN: 146370
• HOTELURI: Moldova - 142225; Traian - 143330; Unirea - 142110; Sport - 137817.
• POLICLINICA CU PLATĂ: triaj informații - 117244.
• OFICIUL JUDEȚEAN PENTRU PROTECȚIA CONSUMATORILOR: 145392

EDITOR
Nord-Est s.r.l.
Str. Smârdan nr. 5
Tel. 17.25.57 (centrala)
Fax 14.45.77

Președinte
Alexandru LĂZESCU

Vicepreședinți
Florin ZAMFIRESCU
Cezar CALUSCHI

Director executiv
Gabriel RUSU

Monitorul
Monitorul expres
Str. Smârdan nr. 5
Tel. 17.25.57 (centrala)
Fax 14.45.77
Director onorific: AUREL LEON

DAN RADU
redactor șef

OVIDIU ȘIMONCA
redactor șef adjunct

TUDOR AGAVRILOAEI
secretar general de redacție

EVENIMENT: TONI HRIȚAC (șef secție), Mihaela Cănănău, Dan Fodor, Cristian Hanganu, Dumitru Hariga, Dragoș Huțanu, Silviu Labeș, Cristina Leca, Cristian Medeleanu, Sorin Simon, Adina Scutelnicu, Ovidiu Scutelnicu, Sândel Tacu.

FOTOREPORTER: Constantin Plop

POLITIC: Radu Meșniță, Lucian Postu, Cristian Racu

ECONOMIE: COSTEL STROESCU, Mihaela Brezeanu, Alin Tocan.

REPORTERI SPECIALI: Vasile Cojocariu, Dorin Popa

SPORT: G.I.NICOLAE, Leonard Cănănău, G. Anghel, Victor Grădinariu, I.C. Teodor

REDACTOR DE SERVICIU. Ion N. Oprea

GRAFICĂ: Lucian Amarii, Daniel Melinte

RECLAMĂ-PUBLICITATE. Maria Vornicu

CULEGERE-TEHNOREDACTARE COMPUTERIZATĂ: Cornelia Agavriloaei, Cerasela Cirimpei, Petronela Macovei, Florin Pavel, Liliana Signeanu, Mihaela Spineanu.

SECRETARIAT: Daniela Gongescu, Gabriela Pisaltu.

RADIO Nord-Est
70,76 MHz
Bd. Copou 19;
Tel. 145530; fax 146363

DIRECTOR DE PROGRAME:
Cristina Popescu

DIRECTOR DE PRODUCȚIE:
Livia Susanu

NORD-EST PRESS
- Agenție de știri -
Str. Smârdan 5;
Tel. 144776; fax 14.45.77

EDITOR
Mona Dîrțu

Compania de publicitate NORD-EST
Membru I.A.A. (International Advertising Association)

Birouri: - str. Smîrdan nr. 5, tel. 17.25.57 (centrala), fax. 14.45.77 sau
- Casa Modei et. 1 str. Ștefan cel Mare și Sfînt

SECRETAR EXECUTIV
Cristina Lozneanu

ABONAMENTELE se pot face la orice oficiu poștal din țară. MONITORUL figurează în Catalogul Presei interne la poziția 838.

Tiparul executat la S.C. DOSOFTEI S.A. Iași

Moartea în singurătate

Drama bătrînilor din Iaşi abandonaţi de familie

Săptămîna aceasta a avut loc la Spitalul de Psihiatrie "Socola" o discuţie pe tema bătrînilor ce nu mai sînt acceptaţi de familie, datorită unor afecţiuni psihice mai mult sau mai puţin grave. Discuţia, purtată cu specialişti din domeniul psihiatric, dezvăluie aspecte tragice din viaţa acestor oameni, mai ales în această perioadă plină de dificultăţi: în momentul de faţă, medicii sînt confruntaţi cu tendinţa unor familii de a exagera tulburările psihice ale unui bătrîn, în scopul de a fi menţinut cît mai mult la Spitalul "Socola"

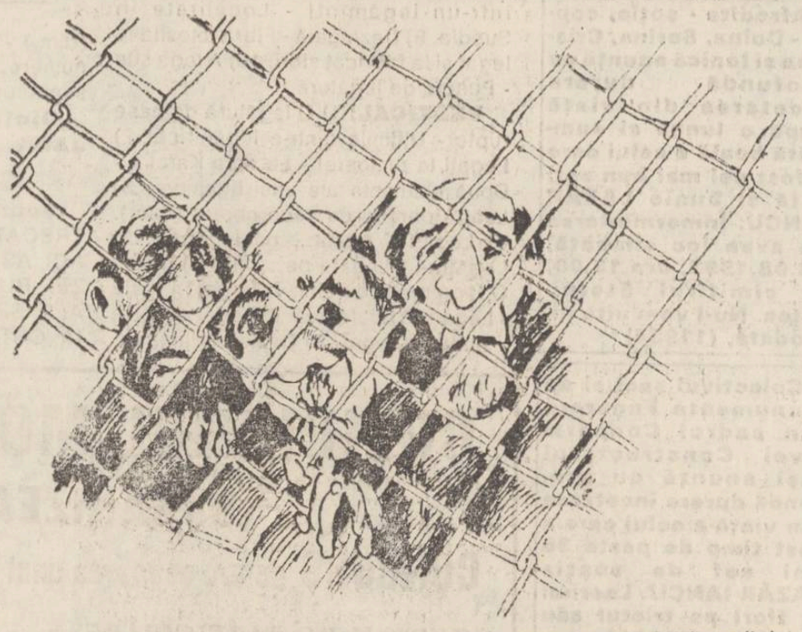

Bătrînii au neapărată nevoie de generaţia tînără

"Este în primul rînd o condiţie umanitară - ne-a precizat domnul profesor doctor Tadeusz Pirozynski - directorul Spitalului de Psihiatrie - ca tînăra generaţie, care s-a dezvoltat datorită ascendentului familial, să aibă răspunderea de a proteja vîrsta înaintată şi de a asigura bătrînilor, în continuare, existenţa. Valorile omeneşti ce aparţin experienţei celor în vîrstă merită respectul întregii societăţi, cît şi al celor, tineri încă, ce vor înainta în vîrstă. Acesta constă în înţelegerea şi comunicarea cu cei aflaţi la vîrsta senectuţii, care trebuie asigurate dincolo de resortul material".

Dr. Cicerone Postelnicu ne-a declarat că, din nefericire, în multe cazuri bătrînii cu tulburări psihice au fost şi sînt abandonaţi în spital, ani sau chiar decenii, deoarece nu există altă posibilitate de a fi asistaţi. În momentul de faţă, medicii sînt confruntaţi cu tendinţa unor familii de a exagera tulburările psihice ale unui bătrîn, în scopul de a fi menţinut cît mai mult la Spitalul "Socola". Multe dintre aceste familii nu au posibilităţi de a-i întreţine pe bătrîni.

Un astfel de caz, apărut recent, îl constituie un bătrîn care a fost adus la spital de familie. Deşi familia lui nu duce lipsă de bani, avînd un magazin propriu, a insistat ca Spitalul să îl preia un timp nelimitat. La azil nu a fost primit deoarece avea tulburări psihice. În aceste condiţii, a fost preluat de Spitalul "Socola", în lipsa altor sisteme de asistenţă, şi menţinut aici pînă la deces.

Alt caz de abandon semnalat de dr. Postelnicu este cel al unui pacient care, deşi nu este bolnav psihic, a fost abandonat în spital de soţia lui. În vîrstă de 67 de ani, el a suferit o lovitură la cap iar după asistenţa acordată la Spitalul de Neurochirurgie, a fost transportat la "Socola" pentru tulburările ce le-a avut după accident. El se află şi în momentul de faţă în spital. Soţia pacientului a declarat că nu-l poate întreţine în această stare.

Dr. Carola Ofenberg susţine că asistenţa bătrînilor se referă la două categorii de pacienţi: vechi bolnavi psihic ajunşi la bătrîneţe şi bătrîni cu boli psihice apărute la vîrsta bătrîneţii.

Un bolnav bătrîn care s-a vindecat nu mai este primit acasă de familie

Un caz interesant descris de dr Ofenberg este cel al unui bolnav psihic din tinereţe, pensionat pentru o boală care, în urma tratamentului, s-a stabilizat. El este totuşi menţinut în spital, deoarece familia nu doreşte să-l mai primească acasă.

Statisticile arată că, odată cu înaintarea în vîrstă, o bună parte din bătrîni consumă sedative sau neurostimulatoare şi peste 20% dintre ei necesită asistenţă psihiatrică.

Dr. Virginia Marinescu atrage atenţia asupra bătrînilor însingurati, fără familie şi fără sprijin. De la o anumită vîrstă, ei nu mai sînt acceptaţi în azil. Un astfel de caz este cel al unei bătrîne de 84 de ani, cu o pensie rezonabilă, cu apartament, şi care a fost găsită într-o noapte în plină stradă, fiind adusă la spital. Uitase unde stă, fiind afectată de o dezorientare spaţio-temporală. După tratament şi-a reamintit adresa, a fost dusă acasă, dar ea este oricînd în pericol de a fi convinsă de un necunoscut la cedarea casei, a unor bunuri etc.

Dr. Eugen-Mircea Berlescu este de acord că, în primul rînd copiii asigură bătrînilor o stabilitate, stimulîndu-le dorinţa de a trăi.

Uneori însă aceştia îi pot distruge.

Acesta este şi cazul unei bătrîne în vîrstă de 75 de ani venită de curînd la Centrul de Criză, pentru a solicita sprijin. Ea are un fiu de 36 de ani, divorţat, dat afară din serviciu, părăsit de nevastă. Fiul locuieşte împreună cu ea şi, neavînd nici un venit, la o bună parte din pensia mamei sale, pentru a bea în localuri. Uneori, cînd nu are bani, o şi bate. Deoarece bătrîna îl iubeşte, nu a făcut nici o reclamaţie la Poliţie. Vecinii sînt şi ei speriaţi de violenţa băiatului, care nici nu acceptă să fie internat. Astfel, fiind într-o situaţie disperată, bătrîna a simţit nevoia de comunicare cu medicul.

Din discuţiile purtate a reieşit că nu-i pasă de viaţa ei ci de cea a "copilaşului". Ea a mărturisit că necesită un sprijin psihic pentru a mai avea forţa de a trăi, să-şi mai poată întreţine copilul.

Un alt caz de abandon venit la Centrul "Crisis" îl constituie o familie de intelectuali în vîrstă. Ei au venit din dorinţa de comunicare şi de a vorbi despre băiatul lor, plecat de 2 ani în străinătate cu familia şi de la care nu au primit nici o veste. Astfel, medicul este pus în situaţia de a da un răspuns într-o situaţie limită.

Dl. conferenţiar Vasile Chirită ne spune că situaţiile cele mai dramatice sînt cele ale bolnavilor psihic care îmbătrînesc. În aceste situaţii, Spitalul "Socola" face eforturi de acordare a asistenţei clinice. O altă parte este preluată de "Laboratorul de Sănătate Mentală" (Policlinica Spitalului "Socola") pentru tratament ambulatoriu. Din totalul bolnavilor aflaţi în asistenţă la L.S.M. (peste 2.500) aproximativ o jumătate sînt bătrîni. Acestea sînt cazuri de schizofrenie, psihoză maniaco-depresivă, alcoolism cronic, epilepsie cu tulburări psihice. Din nefericire, un bătrîn însingurat şi care nu este cunoscut ca bolnav psihic nu poate beneficia de asistenţă, decît dacă este semnalat pentru a fi luat în evidenţă.

Dr. Petre Boişteanu ne-a descris un caz zguduitor prin tragismul lui: este vorba de un bătrîn adus din mila vecinilor, care a decedat în spitalul "Socola". El a fost înhumat cu ajutorul administraţiei spitalului. Deşi fusese înştiinţată oficial, familia a venit după vreo trei luni să ceară toate drepturile băneşti (ce au fost suportate de spital!) acordate de lege celui decedat, pentru înhumare.

O bătrînă a fost abandonată la morgă de copilul ei care a plecat cu familia în concediu

Un caz similar, descris de dr. Berlescu, este cel în care o familie ce a fost înştiinţată de decesul unei femei (mamă şi bunică) a rugat ca aceasta să fie ţinută în congelator, deoarece ei plecau în concediu timp de două săptămîni.

Revenind, dr. Boişteanu ne spune că foarte puţine sînt cazurile în care bolnavii bătrîni spitalizaţi beneficiază de drepturile băneşti (pensii, ajutor social), acestea fiind utilizate de familii în alte scopuri decît cel al necesităţilor bolnavului. Se constată şi o tendinţă de cereri insistente de internare, anchetele sociale şi discuţiile amănunţite cu bolnavul descoperind un substrat material.

Toţi medicii cu care s-au purtat aceste discuţii sînt de părere că actuala legislaţie nu a reuşit să creeze structuri coerente pentru ajutorarea acestor oameni. Deoarece azilurile de bătrîni nu-i primesc decît pe cei valizi şi neafectaţi de psihoze (chiar cele datorate îmbătrînirii, cum ar fi senilitatea), iar alte spitale nu-i reţin sub nici o formă pe cei abandonaţi, Spitalul de Psihiatrie rămîne singurul refugiu pentru aceşti oameni nedoriţi de societate şi de familiile lor.

A consemnat
Silviu LABEŞ

Averea humuleşteanului

Cîţi bani a plătit Ion Creangă pe bojdeuca din Ţicău

Ion Creangă a cumpărat bojdeuca din Ţicău în 1872, plătind 50 de galbeni austrieci, o sumă considerabilă la acea vreme. Contrar părerii generale, Ion Creangă a avut o situaţie materială bună, reuşind să se descurce chiar în perioade grele pentru el. Mulţi ani a avut două slujbe: de preot şi de învăţător. De două ori rămînînd fără nici un venit, a deschis un debit de tutun pe strada Cuza-Vodă şi a dat lecţii particulare. A fost coproprietar al tipografiei din Iaşi unde şi-a tipărit manualele.

După cum ne-a declarat Constantin Parascan, muzeograf principal la Bojdeuca lui Ion Creangă, marele povestitor era un bibliofil rafinat. Din banii pe care i-a avut, foarte mulţi i-a folosit pentru achiziţionarea unor cărţi rare. Din păcate, bogata bibliotecă a lui Ion Creangă s-a pierdut printr-un concurs nefast de împrejurări.

Cristina LECA

OFERIM DIN STOC

CLIENŢI

PENTRU PRODUSELE ŞI SERVICIILE DUMNEAVOASTRĂ

© N-E Advertising 1993

Agenţia de publicitate NORD-EST

Birourile noastre: str. Smirdan nr. 5, tel. 17.25.57 (centrala), fax. 14.45.77 sau Casa Modei et. 1 str. Ştefan cel Mare şi Sfînt

RADIO NORD-EST

Tel 14.55.30 ,14.24.46; fax 14.63.63

DE LUNI PÎNĂ VINERI

15[40] - Info Sport

16[45] - Financiarul

17[10] - Punctul pe i

SÎMBĂTĂ

15[30] Top N ,Top Nervos

Luni-Vineri 12[30] -17[30]
Sîmbătă 14[00] -17[30]
Duminică 23[30] -04[30]

CARNETUL ZILEI

VINERI, 27 august 1993

✝ **Cuv. Pimen; Sf. Mc. Eutalia; Sf. Mc. Fanurie şi Osie Episcopul**

VREMEA

Vremea va fi răcoroasă şi în general instabilă, cu cerul variabil mai mult noros. Temporar se vor semnala ploi, care în cursul după-amiezii vor avea caracter de averse. Vîntul va sufla slab la moderat şi va predomina din sectorul nord-vestic. Valorile maxime vor oscila între 18 şi 22 grade iar cele minime între 9 şi 13 grade. **(Elena BÎRJOVEANU - Centrul de Prevedere a Vremii Bacău)**

TV BUCUREŞTI

TVR.I 7,00 TVM • Telematinal • 10,00 TVR Iaşi • Telex • Jurnalul artelor • Glasul poetului • Muzică • 11,00 TVR Cluj-Napoca • Music-shop • Rubrică în limba maghiară • Portret de academician • 12,00 Călătorie în America • Kansas. Prezent şi legendă în ţinuturile Vestului sălbatic • 12,30 Descoperirea Planetei • Breviar olandez • 13,00 Ecran de vacanţă • Aventurile familiei Ping-Pong • 13,30 Desene animate • Tao-Tao • 14,00 Actualităţi • 14,15 Ora de muzică • 15,15 Album de vacanţă • La orizont - admiterea în învăţămîntul superior • Documentar TV: Pe cărări de ape • 16.00 Actualităţi • 16,05 S.O.S. Natura! • Educaţia ecologică la ora practică • Ieşirea din pasivitate • 16,35 Arte vizuale • 17,05 Magazin în limba germană • Ştiri • Forumul Democrat al germanilor din Sebeş-Alba • Germanii din Orăştie • Excursie pe Valea Vaserului • Aspecte europene • 18,05 Pro patria. Emisiune realizată în colaborare cu Redacţia Emisiunilor Militare de Radio şi Televiziune din Ministerul Apărării Naţionale • 19,05 Cultura în lume • 19,30 Desene animate • Perrine • **20,00 Actualităţi** • 20,35 Sport • 20,40 Avanpremieră TV • **20,45 Film serial. "Pasărea spin"** (Anglia-Australia, 1986) • 21,40 Viaţa politică • 22,10 Top 3,2,1. Topul lunii august. De ce-i iubiţi pe ... • Flash can-can • 22,40 Goong! Emisiune de critică şi actualitate teatrală - Ne-a vizitat o stea • 23,10 "Să-mi cînţi un cîntec de iubire" • Romanţe şi refrene de neuitat: Carmen Rădulescu-Oprea, Matilda Pascal-Cojocăriţa, George Rotaru, Adriana Mihai • 23,35 Actualităţi • **23,30 Film artistic. "Primăvara romană a doamnei Stone"** (SUA, 1961). Premieră • 1,35 Întîlnirea de la miezul nopţii • Informaţii din viaţa şi activitatea grupurilor rock • Sport-star • Poliţia pe fază • Remember • 2,20 Închiderea programului.

TVR.2 16,00 Actualităţi • 16,05 Divertisment internaţional • 16,35 Desene animate • Pinocchio • 17,05 Sport-magazin • 18,00 Convieţuiri-magazin • Folclorul minorităţilor (3). Comunitatea armeană • Reţete culinare • Ultima oră • 19,00 Concertul Orchestrei Filarmonicii "Paul Constantinescu" din Ploieşti • Colocviul criticilor • 21,00 TVM Mesager • 21,30 Refrene fără vîrstă • Recital Nana Mouskouri • 22,00 TV5 Europe • 22,30 TV E Internacional • 23,00 Credo - Magazin de informare şi afirmare religios-spirituală • 24,00 Închiderea programului

TELE M

23,00 Tele'M "Ştiri" • 23.10 Avanpremiera • 23,15 Acasă la... Adrian Podoleanu • 23,25 Publicitate • 23,30 "60 pentru voi" • 00,30 "Tinerii războinici" - film artistic

RADIO IAŞI

6,00 Dimineţile noastre • 8,00 Buletin de ştiri • 8,10 Flori ale cîntecului popular românesc • 8,30 Convorbiri literare • 9,00 Radiosfera • 12,00 Radio Chişinău • 13,00 Radiojurnal • 13,20 Albumul cîntecului francez • 14,00 Expomelodii • 15,00 Pe-un picior de plai • 15,30 Swing Jazz • 16,00 Radiojurnal • 16,15 Radiograme • 18,20 Corespondenţa radio - muzică populară • 19,00 Ştirile serii • 19,10 Univers muzical • 21,00 Evenimentele zilei • 21,20 Univers muzical..

RADIO NORD-EST 70,76 MHz

12,30- 13,00 Dialog muzical Pop - Rock 13,00 Ştiri 13,10 Discul zilei 15,00 Ştiri 15 Magazin Nord- Est din cuprins: muzică, ştiri, reportaje Infosport,(15,40) Financiarul (16,45) Punctul pe I (17,10)

RADIO VOX T 70,76 MHz

program 0 - 12,30, 17,30 - 24,00 (6 - 6,30, 18 - 18,30 - transmisiuni ale programului BBC în limba română

CINEMATOGRAFE

• **VICTORIA** (Tel. 112502): **"Ţestoasele Ninja 3"**, producţie SUA, 1992, film artistic de aventuri, inspirat de popularul serial de benzi desenate cu acelaşi nume, orele: 9; 11; 13; 15; 17; 19.

• **REPUBLICA** (Tel. 114327): **" Prinţul întunericului"**, producţie SUA, 1987, Thriller S.F., horror, orele: 9; 11; 13; 15; 17; 19.

• Sala mică : Program de videotecă, orele: 10; 12; 14; 16; 18.

• **COPOU** (Tel. 145738): **"Justiţiarul"**, coproducţie Australia, Anglia, SUA, 1989, Thriller poliţist, orele: 9; 11; 13; 15; 17; 19.

• **DACIA** (Tel.164740): **"Iubeşte şi muşcă"**, producţie SUA, 1992, film de dragoste cu tentă horror, orele: 9; 11; 13; 15; 17; 19.

• **TINERETULUI** (Tel. 117178): **"Comando"**, producţie SUA, 1986, Thriller cu Arnold Schwarzenegger, orele: 9; 11; 13; 15; 17; 19.

HOROSCOP

BERBEC (21 mart. - 20 apr.): Problemele casnice trebuie, totuşi, luate în consideraţie, deşi nu aveţi starea necesară pentru asta Acesta va fi motivul pentru care la sfîrşitul zilei veţi fi epuizat.

TAUR (21 apr. - 20 mai): Sînteţi sensibil la fluctuaţiile vremii, ceea ce vă face să deveniţi morocănos: nu disperaţi, buna dispoziţie va reveni iar în week-end veţi fi în formă.

GEMENI (21 mai - 2 iunie): Se anunţă o z mai puţin bună, di cauza oboselii acumulate ş care vă marchează. Aţi trecu printr-o perioadă extrem de ag tată şi acest lucru se cunoaşte.

RAC (22 iun - 22 iul.): Sînteţi cuprins de o dulce visare, ceea ce nu vă împiedică să vă manifestaţi tendinţele organizatorice şi să fiţi recalcitrant la opiniile altora.

LEU (23 iul. - 22 aug.): Planurile de excursie sau de petrecere pentru week-end pot fi împiedicate de lipsuri materiale. Nu e cazul să faceţi împrumuturi ci consolaţi-vă cu un film!

FECIOARĂ (23 aug. - 22 sep.): Sînteţi obligat de împrejurări să vă gîndiţi şi la alţii nu numai la propria dumneavoastră persoană. Egoismul dumneavoastră va primi o lovitură: nu luaţi favorurile ce vi le fac alţii drept obligaţii!

BALANŢĂ (23 sep. - 22 oct.): Deşi aţi avut cîteva zile bune, tonifiante, deveniţi tot mai apatic şi somnolent. Poate că simţiţi o acută nevoie de odihnă!

SCORPION (23 oct. - 21 nov.): Amănuntele au importanţa lor: nu trebuie să le acordaţi toată atenţia, însă nici să le neglijaţi nu vă puteţi permite. Nu sînteţi foarte echilibrat, de aceea apelaţi la sfatul unei balanţe.

SĂGETĂTOR (22 nov. - 21 dec.): Deşi sînteţi o fire fermă, sînteţi tentat să faceţi o criză de nervi, cedînd unei impulsivităţi ce nu vă caracterizează.

CAPRICORN (22 dec. - 19 ian.): Aveţi o problemă destul de complicată. Veţi reuşi să o rezolvaţi, dînd dovadă de tact şi inteligenţă. Astrele se arată favorabile unor investiţii materiale.

VĂRSĂTOR (20 ian. - 18 febr.): Cineva din anturajul dumneavoastră încearcă să profite de toleranţa dumneavoastră. Fiţi ferm, altfel aţi putea să vă pierdeţi din autoritate.

PEŞTI (19 feb. - 20 mart.): O zi în care puterea de muncă pe care o aveţi va fi pusă la încercare, însă veţi fi apreciat pentru aceasta.

LEGENDA

- o zi excelentă
- o zi bună
- nu vă merge grozav
- mai bine nu încercaţi nimic important

BCU
CENTRALA ... M. EMINESCU IAȘI

Directorii de la CONSART au fost arestați sub acuzația de delapidare

Dumitru Ciubotariu, directorul general, a fost ridicat de organele de poliție de la Spitalul de recuperare, unde se internase cu o zi înainte

Ieri a fost arestat directorul general al societății comerciale CONSART S.A. Dumitru Ciubotaru, mandatul de arestare fiind emis de Parchetul de pe lîngă Tribunalul Iași. Acuzația care stă la baza acestei arestări și care ne-a fost furnizată de Biroul de Presă al Poliției se referă la delapidarea unor fonduri ale S.C. CONSART care au fost folosite pentru a împrumuta o societate comercială particulară. Reamintim că joi, 26 august a.c., a fost arestat și directorul economic al S.C. CONSART, Radu Tasca, fiind acuzat de delapidarea sumei de 21 milioane lei. Aceste acțiuni ale Poliției județului Iași sînt urmarea cercetărilor și rezultatelor unei anchete a comisarilor Gărzii Financiare și a ofițerilor Poliției Economice ce a avut loc în urmă cu mai multe săptămîni. Fostul candidat la funcția de primar al municipiului Iași din partea PSDT în alegerile din 1992, ing. Dumitru Ciubotaru a fost externat ieri la cererea ofițerilor de poliție de la Spitalul de Recuperare. Internarea acestuia avusese loc cu o zi mai devreme cu diagnosticul de hipertensiune arterială. Conform afirmațiilor doctorului Alexandru Untu, pacientul se afla în evidență de peste 20 de ani. Externarea s-a putut face deoarece nu există un pericol iminent pentru degradarea sănătății celui în cauză, acesta fiind internat datorită agravării bolii, generată de stresul suportat în ultima perioadă. Măsura de arestare preventivă se datorează gravității faptelor de care sînt acuzați cei doi directori, confirmîndu-se cu acest prilej afirmațiile comandantului Poliției județului Iași, col. Theodor Zaharia, care a declarat presei că la CONSART sînt în cercetare fapte deosebit de grave. Reamintim că în urmă cu cîteva săptămîni membrii Consiliului de Administrație al S.C. CONSART S.A. au publicat în presă un comunicat prin care afirmă că toate acțiunile celor doi directori au fost aduse la cunoștința întregului Consiliu. Este posibil ca cercetările ofițerilor Poliției Economice să fie extinse și asupra altor persoane din cadrul CONSART.

Alin TOCAN

SÎMBĂTĂ, 28 august 1993 Anul III, Nr. 201(657) 8 PAGINI - 80 LEI

cotidian de informații

Monitorul

A crescut prețul autoturismelor "Dacia"

Întreprinderea de autoturisme Pitești a fixat noile prețuri la autoturismele "Dacia", prețuri practicate începînd cu data de 16 august 1993. Noile prețuri includ și TVA și se prezintă astfel: Dacia 1310 - Sedan - 2.635 milioane lei, Dacia 1310 - Break - 2.855 milioane lei, Dacia 1310 L Break - 2.948 milioane lei, Dacia 1304L Pick-up - 3.115 milioane lei, Dacia 1340L platformă - 3.107 milioane lei, Dacia 1307L cabină dublă - 3.295 milioane lei, Dacia 1325 Liberta - 2.963 milioane lei.

Față de prețul unui autoturism din anul 1989 de 70.000 lei, actualele prețuri sînt de 40 de ori mai mari.

(Sandu TACU)

Asteptata remaniere guvernamentală va fi anunțată astăzi

VOR FI SCHIMBAȚI PATRU MINIȘTRI

■ Alexandru Mironov va deveni ministru al Tineretului și Sportului

Odată cu anunțarea schimbărilor care vor surveni în Guvern, Nicolae Văcăroiu va arunca o nouă "bombă". Paul Everac va fi înlocuit din funcția de director al TVR. În locul său va fi desemnată o personalitate din zona presei progovernamentale. Guvernul va înregistra următoarele schimbări. Mișu Negritoiu va fi înlocuit de Mircea Coșea, Mihai Golu va fi înlocuit de Petre Sălcudeanu, Constantin Teculescu va ceda locul de la Ministerul Comerțului lui Cristian Ionescu iar Gheorghe Angelescu, astăzi încă ministru al Tineretului și Sportului, va fi înlocuit de Alexandru Mironov. La ședința de la ora 16 a Biroului Executiv Central al PDSR premierul Văcăroiu va prezenta lista înlocuitorilor din ministerele menționate, pentru a căpăta avizul conducerii PDSR. Totodată, Nicolae Văcăroiu va arăta modul în care devine operațional procesul de reducere cu 20% a personalului din ministere. Deși l-a susținut pe Octavian Partenie, primul ministru se vede silit să-l desemneze în funcția de șef al Departamentului de informații al Guvernului pe Gheorghe I. Prisecaru. Tot la insistențele premierului Văcăroiu, Paul Teodoru va fi menținut, "pentru a contribui la restabilirea adevărului în cazul Petromin", după cum ne-a precizat o sursă guvernamentală. Deși "virfurile" din PDSR recunosc că ar trebui să fie schimbat din considerente tactice și politice, Paul Teodoru va rămîne în funcție.

Mișu Negritoiu, ministrul Reformei a devenit, începînd de vineri, 27 august, consilier prezidențial. Contactat telefonic de un reporter MEDIAFAX interesat de acest proaspăt transferat, Biroul de Presă al Președinției nu a putut preciza care va fi departamentul de care se va ocupa fostul ministru secretar de stat Mișu Negritoiu.

În urma articolelor apărute în "Monitorul"

R.A. "Locuința" încearcă să păstreze creditul de 43 milioane lei

În urma articolului "Iașul pierde un credit avantajos de 43 milioane lei", dl. Ioan Cozaru, director al RA "Locuința" a precizat că s-a revenit asupra hotărîrii de a renunța la respectivul credit. Astfel, a fost trimisă Ministerului de Finanțe o adresă prin care RAL solicită ca suma respectivă să fie repartizată altor cetățeni doritori de a obține un credit cu dobîndă redusă. Reamintim că suma de 43 milioane lei provenea dintr-un credit cu o dobîndă mică (4% pe an), alocat de către Ministerul de Finanțe nominal unor cetățeni ce cumpăraseră apartamente de la RA "Locuința".

Tot de la conducerea regiei sîntem informați că în curînd va avea loc vînzarea la licitație a aproximativ 20 de apartamente construite din fondurile populației. Apartamentele respective au fost disponibilizate în urma renunțării la contracte a unor cetățeni care nu mai pot achita diferența de 4-5 milioane lei dintre valoarea apartamentului în momentul încheierii contractelor (1991-1992) și valoarea de acum a respectivelor locuințe. S-a revenit astfel asupra hotărîrii de acum 2 săptămîni a RA "Locuința" de a se redistribui respectivele apartamente la același preț, următorilor candidați înscriși pe liste preferindu-se acum vînzarea la licitație conform legii 85.

Cristian DUNĂR

Întreprinderile aviatice din România mai au o șansă

Din cele 30 de întreprinderi izolate financiar, Comitetul de Restructurare dorește să salveze întreprinderile în domeniul aviației, respectiv "Avioane" SA - Craiova, ROMAERO SA - București, IAR SA - Brașov și "Turbomecanica" SA București, aflăm din surse ale FPS. Pentru celelalte se pare că anumite interese economice și politice pledează pentru scoaterea lor temporară din scena economiei românești.

PDSR acceptă să se discute toate raportele Comisiei anti-corupție

■ În acest fel, se încearcă diminuarea pericolului introducerii moțiunii de cenzură

"PDSR nu va introduce nimic special pe ordinea de zi a sesiunii extraordinare a Parlamentului", ne-au precizat surse din PDSR. Partidul de guvernămînt este favorabil unei discutări în plenul Camerelor reunite a Raportului preliminar finalizat în 30 iunie de Comisia anti-corupție și a celorlalte două rapoarte (al reprezentanților opoziției și al lui Romulus Vonica), concepute zilele trecute. Singurul punct de pe ordinea de zi care nu are nici o legătură cu problema corupției este cel referitor la necesitatea depunerii jurămîntului de către senator UDMR Karoly Ferenc Szabo, membru în Comisia parlamentară pentru supravegherea activității SRI. În acest fel, PDSR să diminueze pericolul introducerii unei moțiuni de cenzură, pe care opoziția o pregătește în aceste zile, ne mai informează "Mediafax".

Este posibil să reizbucnească greva mecanicilor de locomotivă

■ Luni, mecanicii din Depoul Brașov vor declanșa grevă japoneză

Ca urmare a deciziei Regionalei C.F. Brașov de desfacere a contractelor de muncă a încă 4 lideri sindicali din depoul Brașov care au coordonat greva generală din perioada 11-17 august 1993, situația la depoul Brașov a devenit din nou extrem de tensionată. Ieri, directorul general al Regionalei Brașov a dispus desfacerea contractelor de muncă a următorilor lideri: Ovidiu Gheorghian, Romeo Aldea, Ion Jipa și Nicolae Bulcan. În acest fel, numărul mecanicilor de locomotivă care au fost dați afară de la depoul Brașov a ajuns la opt. Situații asemănătoare există și la alte depouri din țară, cum ar fi cele din Constanța, Sighișoara, Ciceu, Tg. Mureș. Motivele desfacerii contractelor de muncă au fost următoarele: nerespectarea regulilor și disciplinei în exploatarea mijloacelor de transport feroviar, perturbarea gravă a traficului feroviar, afectarea intereselor majore ale economiei naționale și intereselor de ordin umanitar.

Datorită acestor măsuri regresive luate de administrația SNCFR, ieri la Brașov a avut loc o ședință extraordinară a sindicatului din acest depou, în urma căreia s-a decis declanșarea unei greve japoneze, începînd cu data de 30 august a.c., ora 7.00. Această acțiune va dura pînă joi, 2 septembrie, cînd, în cadrul conferinței naționale extraordinare a Federației Sindicatelor Libere și Independente a Mecanicilor de Locomotivă va fi adoptată o nouă formă de protest. "Dacă administrația SNCFR nu revine asupra deciziei luate, este foarte probabilă declanșarea unei noi greve generale sau a unei greve a foamei în masă" - a declarat în exclusivitate cotidianului "Monitorul" Ovidiu Gheorghian, purtătorul de cuvînt al FSLIMLR. Și la depoul Iași se înregistrează o stare de maximă încordare, întrucît comisia de anchetă de la Regionala C.F. Iași și-a încheiat activitatea, dosarul cu persoanele implicate în acțiunea grevistă din 11-17 august fiind înaintat la comisia centrală de anchetă de la București.

Sorin SIMON

Prefectul Dan Gâlea este decis să împiedice apariția unei filiale Caritas la Iași

■ "Eu pot sesiza justiția, dacă va fi cazul", ne-a declarat domnia sa

Primarul, prefectul, președintele și vicepreședintele Consiliului Județean încercînd să apere "lovitura de pedeapsă" pe care ar putea să o execute "Caritas" la Iași

Sistemul de întrajutorare Caritas a devenit în ultimele săptămîni o adevărată obsesie în mințile a mii de oameni. Circulă zvonuri că unii au devenit milionari peste noapte. Are loc un adevărat pelerinaj către Cluj din cele mai îndepărtate colțuri ale țării, mulți oameni punîndu-și în joc aproape tot ce au agonisit într-o viață în goana după bani nemuncițiți, unii visează numai momentele în care își vor ridica sumele depuse înmulțite de opt ori. Majoritatea expertilor în finanțe și economie prevăd un deznodămînt tragic pentru acest joc. Cu toate acestea în Iași se vorbește despre înființarea unei filiale Caritas în legătură cu acest zvon am solicitat opinia persoanelor cu cele mai importante funcții de decizie în Iași.

■ **Prefectul județului, Dan Gâlea**: "Sînt împotriva unor astfel de practici deoarece nu au la bază o activitate creatoare. Aș folosi toate prerogativele pe care mi le oferă funcția de prefect pentru a împiedica apariția în Iași a unei filiale Caritas. Bineînțeles că se poate trece peste mine. Dar justiția poate interveni și eu pot sesiza justiția, dacă va fi cazul."

■ **Președintele Consiliului Județean, Ion Amihăiesei**: "Nu mă pot pronunța pînă cînd nu mă voi documenta suficient, dacă va fi cazul. Oricum, legalitatea trebuie respectată pe deplin."

■ **Vicepreședintele Consiliului Județean, Lucian Flaișer**: "Dacă din punct de vedere legal sînt corecți, o filială a Caritas se poate deschide la Iași. Lumea are dreptul să investească banii unde dorește. Personal nu doresc să mă implic, dar cred că banii nu se pot înmulți decît dacă sînt susținuți de o activitate economică."

■ **Vicepreședintele Consiliului Județean, Petru Dascăl**: "Populația Iașului nu va da curs unui joc de tipul Caritas și sînt convins că în final va duce la pierderi. Știu că mai ales oamenii de la sate sînt foarte circumspecți."

■ **Primarul Iașului, Constantin Simirad**: "Am mai spus de cîteva ori și repet că sînt împotriva acestui mod de a obține bani nemuncițiți. Chiar sfătuiesc cetățenii Iașului să nu încurajeze așa ceva, mai ales că au experiențe, de genul jocului Class, descurajatoare."

■ **Viceprimarul Iașului, Vasile Dumitriu**: "Eu nu cred că banii neinvestiți fac pui. Acolo sînt investiți? Nu sînt."

■ **Directorul filialei Iași a Băncii Dacia Felix, Alexandru Alexandrescu**: "Nu accept sub nici o formă ideea de Caritas. O socot în afara principiilor economice fundamentale. Acest sistem se comportă ca o bancă, absorbind monetarul de pe piață, lucru care nu este permis. Sînt foarte surprins că au obținut avizul Ministerului Finanțelor și cred că numai banul investit în acțiuni productive poate aduce o eficiență în economie".

Cristian MEDELEANU

Producatoarea nr. 1 de băuturi racoritoare din lume

Coca-Cola

S.C. "Compania de Îmbuteliat COCA-COLA Iași" S.R.L.
Calea Chișinăului nr. 47, Iași. Tel/fax 098-126700

Luni, 23 august, am început vânzarea cu ridicata
la sediul Companiei noastre din Calea Chișinăului 47A a sticlelor de
COCA-COLA de 1 l

Cantitatea minimă livrată este de 10 navete, iar prețul de vânzare pentru o sticlă de 1 l este 424,83 lei (cu T.V.A.) produsul, plus 150 lei garanție sticlă și 3.000 lei garanție navetă.

Coca-Cola

EN GROS:
ZAHĂR
OREZ
FĂINĂ ALBĂ
Se acordă credite în mărfuri
IMPORT
•ALUNE vrac și pachete
•SUCURI CRUSH
•WHISKY
•CONIAC •ȚIGĂRI
•LICHIOR •TAPET
•HELLAS
•NESS AMIGO
•PASTE FĂINOASE
•CACAO
•LAPTE PRAF
•GUMĂ
•ULEI
•CIOCOLATĂ
•NAPOLITANE
•MĂSLINE vrac
•MĂSLINE borcan
•CAFEA boabe vrac
098/146909
Iași, Bd. Poitiers 14
(fost I.C.R.M.)
UNIVERSAL OCCIDENT SRL

Dacă vremea este bună

O zi în Costineşti = 5000 lei

■ *sînt incluse cele trei mese, ţigările, cazarea, berea şi activităţile nocturne*

Era de aşteptat ca, după valurile de scumpiri şi introducerea TVA-ului, litoralul să fie pustiu în vara acestui an. Şi totuşi, la Costineşti, lucrurile stau exact pe dos. Vara aceasta plaja a fost efectiv suprapopulată, de lîngă Hotelul Forum şi pînă în dreptul binecunoscutei epave (grecesti. .). Accentul moldovenesc este foarte "subţire" reprezentat faţă de "vorba ardelenească" sau de tonul distant "de Bucureşti". Probabil pentru că Moldova a ajuns regiunea cea mai săracă a României.

Să revenim la Costineşti. Aici, cu 5000 de lei pe zi, poţi trăi, să zicem, bine. Dacă te trezeşti suficient de devreme dimineaţa, poţi să investeşti 1.000 de lei pentru două dejunuri mici, adică 1 kg roşii, 1/2 kg de brînză (caş, telemea) eventual o cutie de pate sau de conserve de carne (aproximativ 500 lei) şi ţi-ai asigurat două mese de hrană rece. Pentru fumători, pachetul de ţigări zilnic este cotat ca valoare ca şi în Iaşi.

depinde numai din ce loc îl cumperi. Trebuie precizat la acest capitol că ţigările româneşti fără filtru lipsesc cu desăvîrşire de la chioşcurile din Costineşti.

Urmează "somnul de pe plajă", necesar după o noapte pierdută. Din cînd în cînd mai trebuie "stropit" cu bere. Cea mai avantajoasă este berea la halbă de 300 de lei (190 conţinutul plus 110 garanţia) sau la sticlă (220 lei în piaţă sau 350 lei la binecunoscutul "Bistro" de lîngă Terasa Tineretului). Există şi bere mai scumpă.

Prînzul se poate umple cu o ciorbă de burtă la acelaşi "Bistro" (450 lei) şi cu o pizza de 500-600 lei (depinde unde o cumperi), după care urmează o nouă tură de bere sau un vin (de la 1000 lei sticla în sus). Desert: o pungă de popcorn (95 lei peste tot) şi eventual un recipient cu răcoritoare (pentru abstinenţi 40 lei - Fresco sau minim 170 lei Coca-Cola).

După ce a fost "păcălit" prînzul, urmează o nouă rundă de plajă. Toboganul acvatic nu funcţionează iar obişnuitele "maşinuţe" merg mai prost ca anul trecut. Fisa costă 100 de lei şi asigură două minute de "tamponări". Seara, poţi să-ţi termini micul dejun început dimineaţă sau, după un duş (dacă ai unde), îţi faci intrarea într-o discotecă. La Terasa Tineretului (300 lei intrarea) este muzică de bună calitate şi, mai ales, nouă. Aici se servesc inclusiv fripturi cu garnituri de ciuperci (2000 lei din care 800 ciupercile) şi un vin bun de 1400 lei. Aceasta ar putea fi cina. Dacă nu, o pizza de 500 lei. Acesta ar fi locul cel mai ieftin din staţiune.

În Ring alternează serile cu muzică bună şi proastă. Intrarea costă 500 lei între orele 20,00 şi 24,00 după care accesul e gratuit.

În Vox Maris, dacă eşti student, te costă 1000 lei intrarea din care 500 înseamnă un degetar de cafea transparentă (de băut). Celelalte produse trec de cota 2000. Ar mai exista o discotecă pentru săraci pe terasa Hotelului Forum; 200 lei ca să mergi cu liftul pînă sus.

Mai puneţi la acest total preţul cazării (300 lei/persoană la cort şi 700 lei/persoană la cameră) şi ies cei 5000 de lei de "spart" în fiecare zi. Biletele de tren costă ceva peste 2000 lei iar la întoarcere locuri în accelerat/ 866 se găsesc nu la Agenţie ci în gara satului Costineşti.

Acum că sînteţi în temă, vă dorim vreme bună şi distracţie plăcută în staţiunea Costineşti. Şi nu uitaţi, dacă sînteţi studenţi, intrarea în "Vox Maris" e de numai o mie de lei. Bani să fie.

Radu MEŞNIŢĂ

Opoziţia se îndreaptă spre o nouă cursă

■ **după ce opoziţiei i s-a fluturat prin faţă posibilitatea de a veni la guvernare, tot echipa preşedintelui Iliescu va hotărî cine pleacă din guvern**

Cine vrea şi cine pleacă astăzi de la Guvern, în urma remanierii, contează mai puţin. Rocada se va face tot în cadrul clasic PDSR-PUNR-PRM-PSM, plus "independenţii" de rigoare, tehnocraţi cu obligaţii faţă de actuala putere, sau, în cel mai bun caz, naivi sinceri ori naivi interesaţi.

Ceea ce contează mai mult este distanţa dintre situaţia actuală şi elanul abia stins al opoziţiei, care, nu demult, se şi vedea la guvernare, împărţind cu generozitate ipotetice portofolii ministeriale.

Schema a devenit clasică şi plictisitoare prin repetiţie: echipa preşedintelui Iliescu lansează un zvon, iar opoziţia îl crede în proporţie de 50%. Fără să-şi dea seama că puterii i-ar fi fost deajuns şi un sfert, fiindcă scopul era altul: deturnarea atenţiei. Opoziţiei i se oferă o pistă falsă şi o ocupaţie, plus o mizăm de obicei cît mai ispititoare. Odată înghiţită această momeală, puterea îşi poate vedea de adevăratele sale probleme, îndepărtînd pericolele reale, care i-ar ameninţa cu adevărat poziţia.

Aşa s-a întîmplat şi cu mult - zvonita căderea a guvernului Văcăroiu, care, de fapt, trebuia să mascheze muşamalizarea scandalului corupţiei, scandal declanşat de generalul Florică.

Un general, fost şef al Gărzii Financiare, acuzînd nişte nume mari ale puterii, suspectate de corupţie. Un amestec exploziv, care merita un foc de artificii pe măsură, astfel ca specialiştii Cotroceniului să nu atragă atenţia în timp ce pregăteau dezamorsarea scandalului.

În consecinţă: **preşedintele Iliescu a stat la taifas** cu Corneliu Coposu, aruncînd nada; **zvonurile s-au înteţit**: liderii **opoziţiei au căzut în plasă, începînd să** pună condiţii, **ca şi cum** totul ar fi **fost serios; unul** dintre consilierii **de la** Cotroceni îi face o **vizită** liderului PNT-CD," pentru a întări impresia că totul e "pe bune", încep pronosticurile privind căderea guvernului ş.a.m.d.

Finalul? **Preşedintele** Iliescu şi partidul său au preluat controlul asupra scandalului corupţiei, trecînd la contra-ofensivă, iar căderea guvernului a ajuns o afacere de familie.

Urmează inscripţiile bilingve din Transilvania, ca antidot la negocierile cu F.M.I. ş.a.m.d.

Lucian POSTU

Ieri, la Chişinău, în timpul depunerii unor coroane de flori

Preşedintelui Snegur i s-a strigat: "Iuda Zotov!"

■ *Zotov este numele de fată al soţiei preşedintelui Snegur*

Un bărbat necunoscut în vîrstă de aproximativ 40 de ani a fost reţinut ieri la ora 9.15 nu departe de Monumentul lui Ştefan cel Mare din centrul Chişinăului, în timpul ceremoniei depunerii de flori prilejuită de Ziua Independenţei Republicii Moldova. În pauza care a urmat imnului republicii "Deşteaptă-te române!", intonat de fanfara militară, în timp ce preşedintele republicii Snegur, preşedintele parlamentului, Lucinschi şi premierul Sangheli mai stăteau cu faţa spre monumentul lui Ştefan cel Mare, bărbatul a strigat de trei ori din mulţimea de după cordonul poliţist: "Iuda Zotovi". În acelaşi moment cîţiva poliţişti l-au înşfăcat pe bărbatul, care împotrivindu-se a căzut jos. El a fost dus cu forţa şi împins de poliţişti într-o maşină specială cu numărul 11-08 MVB, aflată la o distanţă de circa 70 metri de la locul întîmplării. De hainele bărbatului se agăţau ţipînd de spaimă doi copii, o fată şi un băiat în vîrstă de aproximativ 7, şi respectiv 8 ani, care au fost urcaţi şi ei în aceeaşi maşină. Copii se adresau bărbatului reţinut strigînd "tată!" Reporterul agenţiei BASA-press, martor al întîmplării, transmite că mulţimea adunată şi florarii din piaţa de flori de lîngă Monumentul lui Ştefan cel Mare au somat poliţiştii, acuzîndu-i de brutalitate. Poliţistul de serviciu de la Comisariatul de poliţie Buiucani a confirmat reţinerea bărbatului şi copiilor, adăugînd că acest caz e supus cercetării. Zotov este numele de fată al soţiei preşedintelui Mircea Snegur.

Ion Sochircă, reţinut de poliţie ieri la ora 9.15, în timp ce preşedintele Snegur, speakerul Parlamentului Lucinschi şi premierul Sangheli depuneau coroane de flori la statuia lui Ştefan cel Mare, a declarat că nu a strigat cuvinte de insultă la adresa înalţilor funcţionari prezenţi la ceremonie. Reporterul BASA-press, martor al incidentului, comunicase anterior că Sochircă a fost reţinut după ce din mulţimea din spatele cordonului de poliţişti a scandat: "Jos Ida Zotov". După ce a fost arestat Sochircă a fost transportat la sectorul de poliţie Buiucani. "La poliţie nu am fost bătut datorită faptului că eram împreună cu doi dintre copiii mei, fiind eliberat în jurul orei 11.50, după ce am fost avertizat în scris" a precizat Sochircă. Solicitat a doua oară de reporterul BASA-press, ofiţerul de serviciu al sectorului de poliţie Buiucani, căpitanul Prodan, nu a recunoscut reţinerea lui Sochircă, decît după intervenţia comisarului adjunct al oraşului, Ştefan Vîrlan. **(BASA)**

Liberalii botoşăneni din PNL şi PL-1993 au decis unificarea filialelor

■ *tratativele programate pentru luni între conducerile centrale se pare că vor fi simple formalităţi*

După cum a fost adus la cunoştinţa opiniei publice românesti, PNL a decis ca luni, 30 august 1993, ora 19, la casa Vernescu din Bucuresti, să aibă loc prima rundă de negocieri cu PL-1993 în vederea unificării. De altfel intenţia PNL este de a unifica toate partidele şi formaţiunile politice de orientare şi sorginte liberală într-un partid puternic şi credibil care să continue tradiţia Partidului Naţional Liberal "făuritorul României moderne". La Botoşani această intenţie a PNL a fost deja pusă în aplicare. Joi, 26 august 1993, în cadrul unei conferinţe de presă organizate la sediul PNL, dl. presedinte Dinu Secrieru a anunţat că, răspunzînd presiunilor Comitetului Director PNL, a convocat conferinţa de presă la care unificarea formaţiunilor politice de orientare liberală va putea fi "urmărită pe viu". Într-adevăr s-a prezentat dl. Neculai Ţurcanu cu o împuternicire din partea PL-1993 semnată de dl. Horia Rusu, liderul partidului, acceptînd cu entuziasm propunerea de unificare a celor două filiale. Dl. Huţanu este fostul lider al PAC Botoşani şi adept al moţiunii "civic-liberale" PAC. După aprecierile sale, mai mulţi membri ai PAC Botoşani adepţi ai moţiunii civic liberale vor adera în curînd la PNL. Deoarece unificarea liberală (PNL-PL 1993) se realizează fără convulsii la nivelul filialelor judeţene, cu acordul conducerii centrale a celor două partide, se pare că discuţiile la vîrf de luni vor fi simple formalităţi protocolare.

Val GURALIUC

Cît de mari vor fi bursele pentru elevi

■ **Guvernul a hotărît condiţiile în care elevii vor primi burse şcolare, burse de merit şi premii**

În conformitate cu Hotărîrea guvernului României privind atribuirea burselor şcolare, burselor de merit şi premiilor pentru elevii din învăţămîntul de stat, curs de zi, bursa şcolară este în valoare de 8.210 lei, iar cea de merit este de 2.460 de lei. Sprijinul financiar este acordat elevilor în vîrstă de pînă la 16 ani. Astfel, la clasele I-IV, suma alocată este de 1.200 de lei, la clasele V-VIII suma este de 1.500 de lei, iar la clasele IX-XI (anii I-II) suma este în valoare de 1.800 de lei.

Bursa şcolară se acordă următoarelor categorii de elevi din învăţămîntul de stat primar, gimnazial, liceal, postliceal, profesional, complementar, de ucenici şi teologic, curs de zi: elevilor orfani de ambii părinţi, celor neacoperiţi în casele de copii, elevilor care suferă de anumite maladii şi se află în evidenţa dispensarelor medicale, celor care pe baza certificatului eliberat de Comisia pentru aplicarea Legii nr. 42/1990 atestă calitatea de "Erou Martir" sau "Luptător pentru Victoria Revoluţiei Române din decembrie 1989" precum şi elevii proveniţi din familii care nu realizează un venit lunar pe membru de familie mai mare de 50 la sută din salariul minim brut pe ţară, indexat, şi nu deţin terenuri agricole cu o suprafaţă mai mare de 20.000 mp în zonele colinare şi de ses şi de 40.000 mp în zonele montane. Bursele şcolare şi cele de merit, precum şi premiile ce se acordă elevilor nu se impozitează. (Rompres)

Cutremur în zona Vrancea

■ **magnitudinea a fost de 4,9 grade pe scara Richter**

Institutul de Fizică a Pămîntului anunţă că în ziua de 27 august 1993 la ora 0,32 şi 54" s-a produs în regiunea Vrancea la adîncimea de 120 km un cutremur de pămînt cu magnitudinea de 4,9 grade pe scara Richter. Intensitatea în zona epicentrală a fost de 5 grade pe scara Mercalli. Cutremurul a fost simţit în zona epicentrului precum şi în Bucureşti unde intensitatea a fost de 4 grade pe scara Mercalli. Nu s-au produs pagube materiale. **(Rompres)**

Poetul Grigore Vieru - naş la Vaslui

Naşii tinerilor recent căsătoriţi Corina şi Laurenţiu Lehaci din Vaslui au fost poetul Grigore Vieru şi soţia sa. La nunta ca-n poveşti, care a fost găzduită de localul "Cişmeaua moldovencei" din Vaslui, naşii a avut ca invitaţi, printre alţii, pe domnii Mihai Cimpoi, preşedintele Uniunii Scriitorilor din Republica Moldova şi Nicolae Dabija, poet şi parlamentar. **(Mediafax)**

La crematoriul "Cenuşa" morţii vor fi arşi mai rapid

■ *paznicul crematoriului e nemulţumit afirmînd că pomana primită va fi mult micşorată*

Crematoriul "Cenuşa" din capitală va intra în reparaţii pentru două săptămîni, cuptorul urmînd a fi înlocuit cu o instalaţie ceva mai modernă, ceea ce va duce la o ardere mai rapidă. De menţionat că arderea durează aproximativ 15 minute.

Paznicul crematoriului nea declarat că nu îi este pe plac această măsură întreprinsă de administraţie, deoarece arderea rapidă determină scurtarea pomenii, fapt care îl afectează, o parte din produsele alimentare fiind procurate de pe urma acesteia. **(Mediafax)**

mondo mobila design

Execută la cele mai scăzute preţuri:

•camere de zi • dormitoare • biblioteci • bucătării • piese diverse de mobilier •

modele unicat, multifuncţionale

PLATA (şi) ÎN RATE!

Relaţii la sediul firmei - Str. Aurel Vlaicu nr. 80 (lîngă spălătoria chimică Tătăraşi, în incinta IELIF-SUT)

Monitorul — Radio NORD-EST 70,76 MHz

Dacă doriţi să daţi un anunţ de mică publicitate în cotidianul "MONITORUL" sau o dedicaţie la "RADIO NORD-EST" pentru persoana iubită, aceste lucruri au devenit acum foarte simple!

Este suficient să mergeţi la cel mai apropiat punct de preluare şi să vă exprimaţi dorinţele.

Punctele noastre de preluare sînt:

COPOU	Radio NORD-EST, Bd. Copou 19, tel. 145530, fax 146363
CENTRU	Casa Modei et. 1, compania de publicitate NORD-EST
TĂTĂRAŞI	Magazin "ROMCRISS", Str. Han Tătar 8, tel. 174214, program 10.00 - 22.00
BUCŞINESCU	Str. Smîrdan nr. 5, tel. 17.25.57 (centrala), fax. 14.45.77

Apelînd la serviciile noastre de mică publicitate, calitatea şi seriozitatea vor fi puse în slujba dumneavoastră.

La porţile Orientului un ziar în stil occidental

Poziţia 1003 în catalogul presei
Abonamentele se pot contracta la orice oficiu poştal din ţară

Prețul grîului nu va crește

■ *Neculai Olariu, director adjunct al Direcției Agricole Iași, sfătuiește producătorii agricoli să vîndă acum grîul, deoarece așteaptă degeaba majorarea prețului*

Din cele 161 000 tone de grîu recoltate în județul Iași, producătorii agricoli dețin aproximativ 60 000 tone. La această cantitate se adaugă aproximativ 45 000 de tone de grîu din recolta anului trecut. Pentru comparație, menționăm că necesarul de grîu pentru industria de panificație este de 70.000 de tone anual. Cu toate că au apărut situații dificile privind depozitarea grîului, producătorii agricoli nu vînd pentru că așteaptă o majorare a prețului. Dl Neculai Olariu, director adjunct al Direcției Agricole ne-a declarat că "Prețul de achiziție al grîului va rămîne stabil la nivelul de 100 lei/kg. Cei care așteaptă o majorare a acestui preț, așteaptă degeaba".

Precizăm că dubiile producătorilor agricoli privind stabilitatea prețului provin din faptul că anul trecut prețul de achiziție al grîului s-a schimbat de două ori în timpul verii.

Costel STROESCU

O nouă șansă pentru elevii care au picat examenele din vară

Luni va începe a doua sesiune a examenelor de admitere în clasa a noua

Ieri, 27 august 1993, a fost ultima zi de înscriere a candidaților pentru examenul de admitere în clasa a noua la licee și școli profesionale, sesiunea a doua. În județ există 9 centre pentru admiterea în liceu și 7 centre pentru admiterea în școli profesionale. Înscrierea candidaților s-a făcut la sediul liceului pentru care aceștia au avut prima opțiune, dar, în caz de nereușită, aceștia pot fi repartizați la alte licee din cadrul centrului de care aparțin în limita locurilor disponibile. Fiecare candidat va susține probele de admitere în cadrul centrului de care aparține liceul pentru care a optat. Probele vor fi susținute pe data de 30 august, la limba română și pe 1 septembrie la matematică. Dl. inspector școlar Nelu Tudorache ne-a precizat că datorită numărului mic de înscrieri, probabil nu se va realiza planul de școlarizare.

Pe data de 2 septembrie vor începe testările pentru candidații la posturile de suplinitori în învățămînt. Acestea se vor desfășura la Școala generală nr. 6 și, datorită numărului mare de persoane înscrise (2600 dosare), testul va fi dat pe serii de cîte 500 persoane (capacitatea școlii). Atît posturile de suplinitori cît și catedrele și orele rezervate au fost afișate la inspectorat. Dl. inspector Mihai Dumitriu ne-a precizat că, la alegerea catedrelor vor avea prioritate titularii care au intrat la restrîngere de activitate, apoi cei care au obținut medie peste 5 la examenul din 26 iulie. După ce aceștia își vor alege catedrele, cele rămase vor fi distribuite personalului calificat și necalificat, care va participa la testările de pe 2 septembrie. Datorită probabilei nerealizări a cifrei de școlarizare este posibil ca unele catedre afișate să nu mai existe.

Dan FODOR

ORAȘUL PE O COLOANĂ

■ PREFECTUL ÎA APĂRAREA POLIȚIEI

În numărul de ieri al cotidianului "Monitorul" am publicat declarația liderului C.N.S.L.R. Frăția Iași, Ioan Pascal, care a acuzat Poliția de amestec nejustificat în treburile interne ale sindicatelor. Prefectul județului, Dan Gâlea ne-a declarat, în legătură cu acest fapt, următoarele: "Poliția nu urmărește în mod deosebit activitatea sindicală. Dar trebuie să ia în considerare anumite situații care ar putea duce la tulburarea ordinii publice și a ordinii de drept. Și aceasta deoarece au fost cazuri cînd grupuri de oameni nemulțumiți, fără a respecta prevederile legale, au exercitat, în mod direct, presiuni asupra autorităților locale". **(Cristian MEDELEANU)**

■ AMENZI DE PESTE 3 MILIOANE LEI

În cadrul celor 16 acțiuni întreprinse în cursul acestei săptămîni de către inspectorii Oficiului Județean pentru protecția consumatorilor au fost aplicate 10 amenzi în valoare totală de 3.5 milioane lei. În cadrul acțiunilor au fost depistate și retrase de la comercializare produse alimentare necorespunzătoare ca: 135 butelii de suc de tip Cola (produs românesc), fermentat, cu gust necorespunzător, 370 kg smîntînă cu gust și miros neplăcut, fermentată. Printre produsele nealimentare retrase se numără cosmetice, detergenți, confecții, produse chimice auto, pentru lipsa termenului de valabilitate sau a traducerii instrucțiunilor de folosire în limba română. **(Cristian DUNAR)**

■ DOI AMBASADORI ÎN VIZITĂ LA IAȘI

Astăzi vor sosi la Iași, într-o vizită neoficială, ambasadorul Ucrainei în Republica Moldova, însoțit de ambasadorul României la Chișinău, Marian Enache. Ambasadorul Ucrainei dorește să cunoască Iașul, ca o primă etapă într-o colaborare viitoare. Este posibil ca ambasadorul ucrainean să participe, neoficial, la semnarea proiectului de acord privind înfrățirea între Iași și orașul Vinița din Ucraina, moment care va fi transmis în direct, astăzi dimineață, la postul de televiziune Tele' M **(C.M.)**

■ REZULTATELE VIZITEI ÎN CHINA

Membrii delegației județului Iași, care au vizitat recent China, au apreciat, la conferința de presă de ieri, că vizita va fi foarte profitabilă pentru înfrățirea și colaborarea economică cu provincia Ji Lin. Într-un timp relativ scurt vor lua ființă la Iași un restaurant chinezesc, o fabrică de tricotaje și un dispensar de medicină tradițională chineză. Pentru toate aceste obiective partea chineză oferă tehnologie și personal calificat dacă noi asigurăm spațiile necesare.

Delegația ieșeană a primit din partea oficialităților chineze și propuneri pentru schimburi, în sistem Barter, de tutun, materiale de construcții, medicamente, încălțăminte și produse chinezești. Poporul chinez a fost unanim apreciat de membrii delegației ca fiind foarte ordonat, corect și perseverent. **(Cristian MEDELEANU)**

■ VA FI ASFALTATĂ STRADA SOCOLA

Lucrătorii regiei autonome "Citadin" au încheiat ieri operația de schimbare a covorului de asfalt al străzii Păcurari, pe traseul cuprins între Piața Eminescu și Berăria Veche. De asemeni, a mai fost asfaltată în întregime strada Han Tătar. În cartierele Cantemir și Nicolina I s-a finalizat plombarea tuturor străzilor. Următoarele cartiere ale căror străzi vor fi plombate sînt Socola I și Galata II, iar străzii Socola urmează a-i fi schimbat covorul asfaltic. **(Cristian DUNAR)**

Direcția sanitar - veterinară avertizează populația

Riscul îmbolnăvirilor de teniază a crescut

■ *viermele parazit poate atinge o lungime de 12 m*

Dacă pînă acum Direcția sanitar-veterinară a județului Iași a fost confruntată cu mai multe cazuri de trichinoză, conducerea acestei instituții ne-a informat că au fost descoperite și cazuri de teniază în localitatea Grajduri. Această boală se transmite populației prin consumul de carne de bovine sau porcine infestată cu paraziți ai teniei. Din datele furnizate de medicul veterinar Stelian Asiminei, animalul este doar purtător, simptomele clinice putînd fi observate doar la om. Teniaza se manifestă prin oboseală, poftă de mîncare deosebită, și, cu toate acestea, organismul slăbește continuu. De asemenea, datorită toxinelor eliberate de către parazit, este afectat și sistemul nervos. Ca urmare a slăbirii puternice a organismului și a deregiării sistemului nervos, persoana contaminată poate contracta, datorită unei anemii pronunțate, și alte boli. După cum am fost informați, tenia se fixează în organismul uman la nivelul intestinului subțire, putînd ajunge la o lungime de 12 m (parazitul crește cu circa 5 cm pe zi). De menționat că perioada de viață a acestui parazit este între 4-25 ani. Direcția sanitar-veterinară a anunțat circumscripția sanitară medicală teritorială în ideea depistării și tratării eventualilor purtători de tenie. În ce privește carnea găsită infestată, a fost confiscată și distrusă.

Mihaela CĂNĂNĂU

A murit un copil din familia intoxicată cu ciuperci otrăvite

În ziarul nostru de joi (26 august 1993) vă informam despre familia Nica din Pașcani care s-a intoxicat, în urma consumului de ciuperci otrăvite.

În ciuda eforturilor disperate ale medicilor din cadrul secției reanimare a Spitalului de copii "Sf. Maria", băiețelul Nica Ciprian, de 7 ani, a decedat în cursul zilei de ieri (27 august a.c.). Bunicul său, Nica Ioan, 70 de ani, din satul Soci, comuna Miroslovești, se află într-o stare gravă în Clinica Medicală a Spitalului de Urgențe.

O dipă de neatenție s-a soldat cu moartea unui băiețel de numai 7 ani. Este sezonul ciupercilor dar, cum afirmă personalul medical al Spitalului de Urgențe, și perioada cu cele mai multe cazuri de intoxicație cu ciuperci.

Dragoș HUȚANU

La TEROM situația devine tot mai gravă

■ *în prima fază administrația va întocmi dosar de pensionare pentru 130 de persoane*

Disputa dintre conducerea societății "TEROM" și sindicatul Independent din unitate, cu privire la situația economică-financiară gravă existentă la ora actuală, tinde să ia proporții.

Conform declarației președintelui Sindicatului Independent "TEROM", Aurel Livinț, conducerea sindicatului consideră că întîlnirea de joi, la care au participat membrii CIMS și ai Consiliului de Administrație, nu și-a atins scopul, problemele grave ridicate fiind tratate superficial de către conducerea întreprinderii.

În consecință, sindicatul a trimis, în cursul zilei de ieri, către Consiliul de Administrație și CIMS, cîte o adresă prin care "protestează împotriva poziției acestora de față de încălcările și nerespectările clauzelor contractului colectiv de muncă sesizate de sindicat". De asemenea, în cadrul aceleiași adrese se mai precizează că sindicatul solicită o altă întrevedere cu administrația pentru a relua dialogul, iar în cazul în care aceasta își va menține punctul de vedere, sindicatul își rezervă dreptul de a acționa conform legii.

Poziția conducerii societății a fost exprimată de directorul general, Corneliu Stan care ne-a declarat: "Nu sînt împotriva unei noi întrevederi cu Sindicatul Independent din Unitate. Este posibil ca, prin discuții să găsim o soluție pentru ieșirea din impas. Oricum, vom fi nevoiți să disponibilizăm aproximativ 130 de persoane care vor fi pensionați întrucît au deja vîrsta pentru pensionare. Sperăm ca în luna septembrie să obținem noi contracte pentru a evita alte disponibilizări".

Mihaela BREZEANU
Costel STROESCU

Surprizele titanului de la Putna

Arheologii ieșeni au descoperit ruinele unei biserici din vremea domnitorului Ștefan cel Mare

■ *a mai fost găsită o cruciuliță a unui preot din vremea aceea care ascunde în interior moaște sfinte*

O echipă de arheologi ieșeni, condusă de Costică Asăvoaie, cercetător în cadrul Institutului de Arheologie Iași, a descoperit, în urmă cu cîteva zile, urmele unei biserici a cărei zidire este probabil să fi început în ultima perioadă a domniei lui Ștefan cel Mare. Urmele acestei biserici au fost descoperite în urma săpăturilor efectuate în curtea bisericii Cuvioasa Paraschiva din Stefănești, județul Botoșani. După poziția contraforților, vechea biserică seamănă numai cu bisericile din Volovăț și Dobrovăț, stilul fiind caracteristic echipei de meșteri din ultima perioadă ștefaniană, ne-a precizat dl. Asăvoaie. Este posibil ca vechile ziduri să se fi afundat în timp, în pămînt. Solul din zona săpăturilor pare a fi destul de afînat, o dovadă în acest sens constituindu-o faptul că, lîngă pintenul bisericii actuale, au fost descoperite, șase morminte, unul peste altul, pe același loc, dar la adîncimi diferite.

Tot în aceeași zonă au fost descoperite: o platformă cucuteniană, 14 urne de incinerare din prima epocă a fierului și opt locuințe din secolele XIV - XVII. În una din aceste locuințe a fost găsit un engalpion (cruce), în interiorul căruia se găsesc moaște sfinte. Acesta a aparținut unui fost ierarh al bisericii.

Dan FODOR

MOARA PĂCURARI
Soș. Moara de foc nr.2
tel 098/16.27.06
Vă oferă en-gros și en-detail, la cele mai bune prețuri din țară, din depozitele morii, respectiv magazinele proprii de desfacerea produselor de panificație(magazine de pîine):
-făină albă(000)
-făină albă
-făină intermediară
-griș
RENUMELE NOSTRU GARANTEAZĂ CALITATEA!

S.C. VINIFRUCT S.A.
livrează
• MERE • PERE • PRUNE •
• STRUGURI DE MASĂ •
la persoane particulare și societăți comerciale
la preț convenabil
Livrarea se face prin magazinele societății din zona CUG și Alexandru cel Bun - en detail și direct de la fermele Ciric, Șorogari și Răducăneni - en gros.
Relații suplimentare la telefon:
140217 și 141650 - sediul societății; 146046 - Ferma Ciric

SFOS
FUNDAȚIA SOROS PENTRU O SOCIETATE DESCHISĂ
Bd. Copou nr. 19, 6600 Iași, România, P.O. Box: 6-1356,
(40-98)146935, 147241; fax: (40-98)147100
PROFESSIONAL TRAINING FELLOWSHIP PROGRAM
FUNDAȚIA SOROS PENTRU O SOCIETATE DESCHISĂ
anunță că primește înscrieri pentru
STAGII DE PREGĂTIRE ÎN S.U.A. PENTRU PROFESIONIȘTI DIN
SECTORUL PUBLIC în domeniile:
- ADMINISTRAȚIE PUBLICĂ - funcționari din administrația publică locală (oraș, județ) precum și din agenții guvernamentale județene și alte organisme regionale (ex: camere de comerț, centre pentru întreprinderi mici și mijlocii etc.)
- TAXE ȘI BUGETE PUBLICE - funcționari responsabili cu politica fiscală și de buget
- MANAGEMENTUL SERVICIILOR MEDICALE - conducători de spitale cît și alte categorii de funcționari din domeniul planificării și administrării serviciilor medicale (pot fi și medici)
- PROTECȚIA MEDIULUI - funcționari care lucrează în domeniul elaborării politicilor și educației pentru protecția mediului, cercetători
- MANAGEMENTUL SERVICIILOR SOCIALE - handicapați, orfani, bătrîni, impactul șomajului asupra familiilor, educație specială
- LOCUINȚE ȘI DEZVOLTAREA COMUNITĂȚILOR - planificare urbană, zonare și utilizarea terenurilor, modalități de finanțare a dezvoltării locuințelor.
SECTORUL PRIVAT în domeniile:
- OPERAȚIUNI BANCARE ȘI FINANCIARE - bănci, agenții de broker-aj, precum și birourile financiar și buget ale companiilor private din producție și comerț.
SECTORUL PUBLIC ȘI PRIVAT în domeniile:
- PERSONAL ȘI MANAGEMENT RESURSE UMANE - angajare, selecție, pregătirea profesională a personalului, relații de muncă, negocieri colective, utilizarea forței de muncă
- MANAGEMENT PENTRU ORICE TIP DE COMPANII (producție, servicii).
Stagiile vor avea durata de patru luni începînd cu ianuarie 1994.
Condițiile preliminare de participare la aceste stagii sînt:
- buna cunoaștere a limbii engleze (se va susține un test de limba engleză)
- experiență în domeniul în care doresc să participe la un stagiu de pregătire.
Înscrierea se va face după cum urmează.
- pînă la data de 6 septembrie 1993 (inclusiv) pentru stagiul din ianuarie 1994
- pînă la data de 29 octombrie 1993 (inclusiv) pentru celelalte stagii.
Formulare și informații suplimentare se pot obține la sediile FUNDAȚIEI SOROS PENTRU O SOCIETATE DESCHISĂ din București, Cluj, Iași, Timișoara.
IAȘI: B-dul Copou nr. 19, tel. 098/147241, 146935. Coordonator program: DANIEL BULEU.

EVENIMENT PE PIAȚA IEȘEANĂ!
Singurul magazin alimentar NON-STOP în toate zilele săptămînii
S-A DESCHIS!
- CARNE (vită, porc, pui)
- PREPARATE - DELICATESE ANTOINE:
• parizer cu ciuperci
• parizer cu cașcaval
• parizer picant
• salam SENATOR
• salami
- CONDIMENTE
NOU!
Pîinea și laptele se comercializează și pe bază de abonament, cu livrare la domiciliul clientului.
Comenzi telefonice
Pentru comenzi mai mari de 25.000 lei, transportul mărfii la domiciliu este gratuit, în maximum 2 ore.
S.C. INTERSERVICE S.R.L.
Str. Arcu nr. 3-5 (lîngă Ag. TAROM), tel. 140523

uleiuri de motor
unsori
lubrefianți
aditivi
produse speciale
MOTUL
PROGRESEAZĂ ODATĂ CU DUMNEAVOASTRĂ
MOTUL

Deși poartă nume de femeie

Uraganul Emily amenință Florida

Primul urgan din acest sezon s-a format joi în Atlantic în curs de trei ore, la cîteva sute de kilometri de arhipelagul Caraibe, deplasîndu-se ulterior spre vest, cu o viteză de 11 kilometri pe oră și antrenînd curenți de aer a căror viteză atinge 120 kilometri pe oră, informază REUTER și FRANCE PRESSE. Botezat Emily, uraganul amenință să atingă coasta sud-estică a Floridei, a anunțat Centrul Național American pentru Uragane, care a lansat avertismente în zonă pentru a preîntîmpina efectele unui eventual impact violent al uraganului cu țărmul superpopulat al Floridei.

Primul eșec al industriei spațiale americane după explozia navetei "Challenger"

Sonda spațială "Observer" s-a pierdut în spațiu

■ **ea urma să ofere informații despre planeta Marte**

Agenția Spațială Americană NASA a anunțat că misiunea sondei spațiale "Observer", aflată în zbor spre planeta Marte pare să fie sortită eșecului din cauza unor probleme ivite la circuitul tranzistorilor din ceasul central al sondei. S-a precizat că, dacă ceasul central s-a defectat atunci nu mai există nici o posibilitate de a salva misiunea.

Sonda spațială "Observer" a încetat de o săptămînă să mai transmită date la centrala NASA din Pasadena (California). Semnalele provenite de la sondă au încetat brusc în momentul în care erau aprinse reactoarele pentru plasarea sa pe orbită în jurul planetei Marte. Există temeri că sonda a explodat. Toate eforturile de pînă acum de a relua legătura cu sonda spațială au eșuat. **(NEP)**

Taifunul Vernon a lovit capitala Japoniei

■ ***datorită riscurilor unei inundații, peste 1000 de locuitori au fost evacuați din casele lor***

Un taifun puternic, venind din Pacific, s-a abătut vineri dimineața asupra capitalei nipone, informează FRANCE PRESSE. Taifunul, botezat Vernon, a provocat perturbări grave ale traficului aerian, terestru și maritim din zonă. Pe aeroportul internațional Narita (60 km est de Tokyo) patru zboruri au fost anulate, alte 60 fiind întîrziate la sosire sau plecare. Pe aeroportul intern Haneda, 4000 de persoane au fost afectate de anularea a 49 de zboruri. În capitală, numeroase trombe de apă provocate de ploaia torențială și de vîntul atingînd 100 km/h au dus la închiderea mai multor linii de metrou și a unor trenuri locale. Din cauza pericolului de inundații, municipalitatea din Chiba (mică localitate la 50 km est de Tokyo) a ordonat evacuarea a peste 1000 locuitori, datorită riscurilor de inundație. Conform serviciilor meteorologice nipone taifunul va lovi, sîmbătă, regiunea Hokkaido.

În China

Patru persoane au fost condamnate la moarte

■ ***toți condamnații au primit pedeapsa pentru deturnare de fonduri***

Tribunalele din Beijing au condamnat la moarte, zilele trecute, patru persoane acuzate de corupție, informează Reuter. Alte două persoane au primit condamnări la închisoare pe termen lung, cei șase fiind primele victime ale bătăliei cu corupția, inițiate de guvern. Lo Yuhai, fost funcționar al direcției de schimb valutar din Banca Chinei, a fost condamnat la moarte pentru deturnarea de fonduri în valoare de peste 440.000 dolari. Wu Weidang, fost șef de departament la întreprinderea de stat de distribuție a energiei electrice, a fost condamnat la moarte pentru deturnarea a 86.000 dolari. Ceilalți doi, condamnați la moarte pentru deturnarea a 39 000 și respectiv 174 000 dolari, nu sînt nominalizați în telegrama Reuter.

Văduvei fostului dictator albanez i s-a mărit pedeapsa

Înalta curte de Apel a Albaniei a mărit pedeapsa aplicată văduvei fostului lider albanez, Nedjmije Hojda, în vîrstă de 72 de ani. Ea a fost învinuită că a prejudiciat statul albanez cu 550.000 leca (aproximativ 55 000 dolari la acea vreme), fiind inițial condamnați la nouă ani închisoare. În urma apelului, Curtea a mărit pedeapsa la 11 ani.

Națiunile Unite nu-și mai pot plăti soldații din Bosnia

Națiunile Unite nu vor putea aduna contingentul de 40 000 de soldați pentru Bosnia și Herțegovina, solicitat de mediatorul Thorvald Stoltenberg în cazul semnării acordului de pace, a avertizat un înalt responsabil al ONU, citat de France Presse.

Aceeași sursă a declarat că organizația mondială se află într-o criză financiară "fără precedent". Numai guvernul american are o întîrziere la plăți de 750 milioane de dolari, foarte puține țări fiind cu cotizațiile plătite la zi. Potrivit sursei citate, ONU regretă că nu dispune de mijloace pentru a-i obliga să-și achite datoriile pe cei rău platnici.

SUA și Ucraina vor căuta împreună criminalii de război naziști

Americanii vor avea acces la documentele fostului KGB, aflate în Ucraina

Statele Unite și Ucraina au încheiat joi un acord de cooperare în urmărirea criminalilor de război naziști, anunță France Presse. Acest acord, semnat de procurorul general adjunct american, Philip Heyman și de procurorul general al Ucrainei, Victor Sișkin, înlocuiește vechiul acord în acest sens încheiat între SUA și fosta Uniune Sovietică, documente similare fiind semnate anul trecut cu Letonia și Lituania. Cooperarea între cele două state în acest domeniu se va concretiza prin acordarea de asistență reciprocă în conducerea anchetelor împotriva indivizilor suspectați că ar fi comis crime de război, aceasta semnificînd faptul că investigatorii americani vor putea avea acces la documentele fostului KGB, aflate în Ucraina. Primul dosar, ce va fi analizat în comun este cel al lui John Demjanjuk, de origine ucraineană, suspectat de crime de război și judecat în prezent în Israel.

Începînd de joi

Cel mai lung pod suspendat din Japonia are 720 kilometri

■ **podul este suspendat la 127 de metri deasupra mării**

Joi a fost inaugurat cel mai lung pod suspendat din estul arhipelagului, deschis traficului peste golful din preajma capitalei nipone, relatează agenția AP, care citează surse oficiale din Tokyo. Este vorba despre o construcție cu o lungime de 720 de km, suspendată pe cabluri din oțeluri speciale, denumită "Podul Curcubeului" (Rainbow și Bridge) și realizată pentru a dezangaja traficul auto ultra-aglomerat din capitala niponă. La inaugurare au participat prințul Naruhito cu soția și numeroase alte personalități oficiale. Din păcate, festivitatea inaugurării a trebuit să fie scurtată din cauza unui comunicat al serviciilor meteorologice nipone, care au anunțat că un taifun de mare putere se îndreaptă spre arhipelagul japonez.

Podul suspendat la 127 de metri deasupra mării face parte dintr-un ambițios proiect de extindere - pe seama cuceririi apelor - finanțat de gigantica companie Suzuki. AP amintește că cel mai lung pod din Japonia - o adevărată minune a secolului XX - are o lungime de 13,1 km și leagă principala insulă a Arhipelagului Nipon: Hunshu, de insula sudică Hikoku. **(Rompres)**

Noi acte teroriste în Turcia

Kurzii ucid 15 persoane

■ ***forțele de ordine turcești au trecut la o operațiune radicală de stopare a atacurilor***

15 persoane civile au fost ucise și o alta răpită, începînd de marți pînă joi, în sud-estul Turciei de către rebelii separatiști kurzi care, la rîndul lor, au suferit pierderi evaluate la cel puțin 19 morți - relatează AFP. Acest tragic bilanț s-a înregistrat ca urmare a unor operațiuni de "curățire", întreprinse de forțele de ordine turcești, menționează agenția.

Victimele din rîndul kurzilor fac parte din Partidul Muncitorilor din Kurdistan (PKK), interzis, și care, în ultima vreme și-a intensificat acțiunile de gherilă în scopul obținerii autonomiei. **(Rompres)**

300 de cazuri de febră tifoidă la Moscova

■ ***de la începutul anului s-au semnalat 3702 cazuri de tulburări difterice ■ 106 persoane au decedat ■***

Peste 300 de persoane, suspecte de a avea febră tifoidă, au fost spitalizate de urgență în localitatea Volgodonsk, din sudul Rusiei, s-a anunțat la Moscova, informează agenția France Presse. Alte 75 de persoane cu simptome de difterie au fost internate într-o instituție medicală din Abakan, 8 dintre ele aflîndu-se într-o stare critică.

Comisia de stat pentru epidemii a anunțat că în cursul acestei săptămîni depistarea de la începutul anului a 3702 cazuri de tulburări difterice pe întreg teritoriul țării. Dintre acestea, 106 persoane au decedat, 17 au fost identificate ca suferind de holeră, iar 200 de febră tifoidă. Pentru asigurarea unei campanii de vaccinări au fost alocate 12 milioane de dolari, menționează France Presse.

IAȘUL-CAPITALA ROMÂNIEI
prin crema glasată Iceberg

Produs al societății International Impex S.R.L. Iași
tel., fax: 098/116209

Desertul ideal pentru familia dumneavoastră.
Cadoul ideal pentru prietenii dumneavoastră.

Se găsește la punctele de desfacere din magazinul alimentar Central, cofetăria Amandina, Hala Centrală, alimentara Pescărus, Petra s, Indiana, Casa, Nps.a..

S.C. VINIFRUCT S.A.

livrează

• MERE • PERE • PRUNE •
• STRUGURI DE MASĂ •

la persoane particulare și societăți comerciale
la preț convenabil

Livrarea se face prin magazinele societății din zona CUG și Alexandru cel Bun - en detail și direct de la fermele Ciric, Șorogari și Răducăneni - en gros.
Relații suplimentare la telefon:
140217 și 141650 - sediul societății; 146046 - ferma Ciric

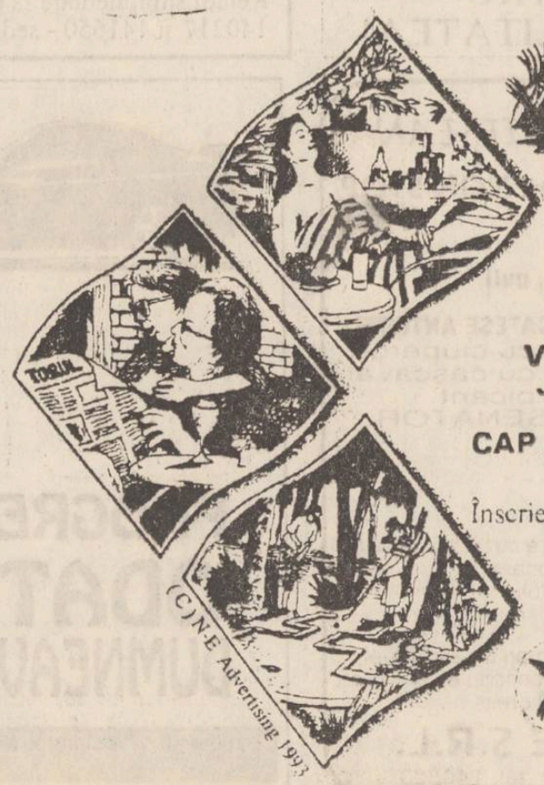

NET

ORGANIZEAZĂ

sejururi de 10 zile pe litoral în stațiunile:

VENUS - Hotel Veronica - 22.810 lei
JUPITER - minihoteluri - 20.000 lei
- Hotel Meteor - 27.660 lei
CAP AURORA - Hotel Onix - 29.365 lei

Înscrieri și informații suplimentare la sediul Agenției de Turism "NET" (Casa Modei - mezanin) zilnic între orele 9.00-17.00

Agenția de Turism
NET

CAFEAUA DE DIMINEAȚĂ

Și dacă dragoste nu e, nimic nu e!

Aurel LEON

Fiecare generație are viața ei și conflictul dintre generații se ivește din încercarea celor bătrîni de a jalona viitoarea dezvoltare a celor tineri după modelul pe care babacii îl cred cel mai bun. Înțelepciunea generației mature, aflată la cîrma treburilor, constă din a avea înțelegerea născută din îngrijorarea privind creșterea pădurii tinere, adică a prevedea ce vine după dealul pe care îl urci. Așa precum stejarii singuratici rămași pe culmi vorbesc despre codrii din care au făcut parte și desenează perimetrul necesarei păduri viitoare, avem instituții - chei de boltă veghetoare a păstrării acelui profil intelectual și moral care e caracteristic unui popor. Universitatea, Muzeul, Teatrul Național, Opera, Filarmonica, Liceul Internat, Liceul Național, Biblioteca, referindu-ne la Iași - sînt stejari evocatori ai unui codru falnic, dar totodată coloane ale templului de mîine.

Ruptura din decembrie '89 a buimăcit întreaga noastră așezare, dar, mai ales, a dezorientat tineretul. Nu mai știe la ce să se închine, e ca în Eneida. Acum e rolul instituțiilor culturale să marcheze cu semnul turistic poteca de urmat, spre a evita ponoarele și hăurile. Atenție mare, domnilor, care populați Prefectura, Primăria, instituțiile de învățămînt universitar și celelalte organe responsabile. Oamenii trec, instituțiile trebuie să rămînă. Ele sînt simbolul perenității noastre în lumină. Vă amintiți cît a suferit Iașul prin dărîmarea Academiei Mihăilene? Ce blesteme pe capul celui care a dat ordine de anulare a unui simbol drag nouă! Există însă și un alt mod de a desființa o instituție. Ceva similar cu acel caz cînd există în lumea animalelor un plisc meșter la a face o gaură mică în coajă, asemeni unei siringi și a suge oul. În zadar, biata pasăre îl clocește, pui din el nu va ieși. E cazul cu o instituție ieșeană, luăm în discuție doar una singură ce ar trebui să fie angrenată tocmai în bătălia pentru îndrumarea copiilor și tineretului. E vorba de tînărul Teatru "Luceafărul", destinat copiilor. Edificiul, constituit de arhitecții VictorTânsanu și Dan Vișan, și dat în folosință în 1987, a avut o epocă de glorie pe cînd oficiau aici doi oameni de meserie, cu dragoste pătimașă față de branșă: Natalia Dănăilă și Const. Brehuescu.

E o specialitate această artă a mînuitorului de păpuși și marionete, care nu se învață dacă nu este dragoste și talent. Cu atît mai mult trebuie valorificați asemenea oameni. Că este așa o dovedește faptul că au fost promovate în învățămînt și anume pentru ei s-a creat la Academia de arte "George Enescu" o secție în facultatea de teatru. E o realizare faptul că lașul are un astfel de teatru modern cu o clădire funcțională cum sînt puține în lume (două săli de spectacol, săli de lectură, de repetiții, după cum e altă realizare existența catedrei care va scoate anul viitor prima serie de absolvenți, numai că teatrul tineretului nu primește tineret ci numai pensionari și protejați ai Consiliului. Drept să vă spun, nu înțeleg un lucru: cînd a fost amenințat să nu fie admis la "Luceafărul" cu spectacolul "Ochiul babei", actorul George Macovei a venit la "Monitorul" cu jalba în proțap și ziarul nostru l-a susținut fiindcă avea dreptate și făcea un lucru bun. Ulterior, Macovei a acceptat să gireze și direcția teatrului. Și de atunci nu ne mai știe adresa, semn că-i merge treaba. Îl susține Consiliul Județean și asta e bine. Înseamnă că e agreat și de Inspectoratul pentru cultură, iar acolo e șef un scriitor care cunoaște bine rostul Teatrului "Luceafărul" și nu admite să clocească un ou golit de conținut. Dacă actorului pensionar Macovei îi plăcea să fredoneze "Și dacă dragoste nu e, nimic nu e", avînd inima deschisă spre tineret ce-ar fi să se înființeze un Studio al tînărului interpret, cu aplicații de actone-păpuși, marionete în care să invite tinerii viitori actori, asemeni boxerilor în ring, să curteze, să facă nebunii, să inoveze, să exprime visele generației lor. Ce-ar fi să patroneze acest teatru spectacole de cabaret, de music-hal, de estradă gen Divertis ori măcar Seringa? Cîte nu s-ar fi făcut dacă Luceafărul ar deschide larg geamurile să intre aer curat? De-ar avea tinerii înțelepciunea bătrînilor și bătrînii îndrăzneala nebună a tinerilor! Împreună însă pot rezolva lucruri extraordinare. Unde-s studenții, frate Macovei? Adă-i la teatru dacă asta se pregătesc să facă?

Lasă-l pe dl. președintele Ion Amihăiesei să-și vadă de treburile lui, e clar că nu se pricepe la scenariu, și să revenim la meserie. A trage sforile la păpuși e una și a trage sforile la casa pătrată e alta! Fiecare cu specialitatea lui. Vom mai vorbi. ■

PUNCTE DE VEDERE

Este social-democrația o alternativă pentru România? (II)

Social-democrația, creștin-democrația, precum și unele curente cu valențe sociale din cadrul liberalismului s-au raportat continuu la realitățile pieței libere și consecințelor lor în plan social și politic, în Europa Occidentală. Ele au vizat, din perspective diferite, oferirea unei alternative - în spiritul sistemelor proprii de valori.

În cazul social-democrației, se poate afirma că ea a promovat și promovează, printre altele, o restrîngere a pieței libere și o implicare mai pronunțată a statului, în vederea reducerii inegalităților din societate, pentru promovarea justiției sociale. Dar în România încă nu există piața liberă, iar disfuncționalitățile tocmai de aici provin. Este social-democrația românească dispusă și capabilă să promoveze o politică de extindere a pieței și de privatizare (idei susținute în Vest tocmai de adversarii lor indeologici, Conservatorii și liberalii) și să rămînă totuși social-democrație? Este social-democrația capabilă să încurajeze libera inițiativă și să provoace o stratificare pe verticală a unei societăți încă egalitare (adică, ceea ce încearcă să facă în Vest, conservatorii și liberalii) și să rămînă totuși social-democrație?

Desigur, un partid ce se revendică social-democrat și se află la guvernare poate face toate acestea, conștient că nu există alte soluții. Ar fi o politică oportună, lăudabilă, dar nu una social-democrată. Ceea ce nu înseamnă că, prin aceasta, el își pierde identitatea. Nu o poate pierde, pentru că încă nu o are. Cel mult, ar putea întîmpina dificultăți mai tîrziu, cînd va fi în măsură să și-o constituie. Pentru un partid de această orientare, există nevoia de raportare la o situație ce trebuie revendicată; în cazul României, social-democrația încă nu a ajuns să-și interpreteze propria partitură și există riscul ca exercițiile pe partitura liberală să îi afecteze potențialul. Mai ales că nu are nici talentul și nici entuziasmul necesar.

Am ajuns la una din principalele dificultăți de adaptare a doctrinelor politice contemporane (produse ale experienței occidentale) în țările est-europene. Obiectivele pot fi aceleași, dar mijloacele de atingere vor fi, fatalmente, mult diferite (dacă nu chiar opuse).

Dacă ar fi aflați la guvernare, social-democratul german și cel român ar putea cădea de acord asupra unui model (compus dintr-un set de principii) acceptabil pentru ambele societăți - evident, ținînd seama de particularitățile fiecăreia.

Germanul ar trebui să întărească implicarea statului în economie, românul ar fi forțat să o reducă. Germanul ar dori să treacă sub controlul statului unele sectoare din economie, românul ar fi forțat să continue privatizarea.

Există și "asemănări". Primul și-ar putea permite o menținere a subvențiilor guvernamentale acordate unor ramuri insuficient de productive, pentru că încă nu se teme de inflație și speră în redresarea lor. Al doilea însă o face știind bine că inflația este deja mult prea mare și, din păcate, știind bine că acelor ramuri le va fi greu, dacă nu imposibil să mai devină vreodată eficiente.

Primul preferă să mențină în funcțiune o întreprindere de stat (din fericire pentru el, sînt puține) neproductivă (din nou este norocos, sînt foarte puține) măcar spre a oferi angajaților șansa de a se reorienta ei înșiși, dacă nu se întîmplă vreo minune. Sau îl așteaptă pe liberal sau pe creștin-democrat să o privatizeze, cînd va ajunge la putere.

Al doilea nu crede în minuni, dar o menține în funcțiune pentru că bănuiește că angajaților le va veni greu să se reorienteze (și atunci le-ar putea veni ideea să iasă în stradă) și pentru că e treaba liberalului sau a creștin-democratului ca, atunci cînd vine la putere (dacă mai vine) să o privatizeze (dacă mai poate).

Este așadar dificil să te declari, de la bun început, social democrat - cel puțin în contextul actualei situații din România. Aceasta nu înseamnă însă că nu o poți face - cu condiția să recunoști că, prin politicile aplicate, pregătești doar terenul pentru ca social democrația să devină o alternativă viabilă.

Lucian DÎRDALĂ

Din scrisorile, telefoanele și audiențele zilei

■ **DI. IULIAN PREDUCHIN - B-dul Independenței nr. 24,** manifestîndu-și neîncrederea în comisia parlamentară anticorupție și în președintele său, senatorul PDSR (FDSN) Romul Vonica, face referire acuzatoare la acesta. Mai întîi își exprimă mirarea cum de a ajuns senator și președinte al unui asemenea organism - menit să tergiverseze găsirea adevărului, dar să și-l acopere, știindu-l ca un fost "foarte docil și zelos executant al dispozițiilor Comitetului Județean P.C.R. din care nu a lipsit, băgînd groaza în justițiabilii ce aveau tangență cu el, prin aceasta voind să pară și cinstit și corect", pentru ca să concluzioneze că "nu a fost chiar așa de incoruptibil, ca argument "scot în evidență soluționarea dosarului de partaj succesoral nr. 13155/1987 (reclamantă soția mea Gabriela Preduchin) de la Instanța Iași".

Dl. fost judecător Vonica a emis decizia 1230/14 noiembrie 1989 (dosar nr. 1532/1989 Tribunal județ Iași). Această decizie - spune iscălitorul scrisorii, cuprinde 24 pagini pentru o cauză simplă și în care omite voit un act de cheltuieli depuse de ambele părți în proces (construcția unui garaj cu contribuția comună, egală a părților). Acest act a fost studiat de dl. Vonica, dovadă sută la sută că a fost "uitat" îndoit de el în dosar și menționează "aceste îmbunătățiri - cum rezultă din probe, inclusiv răspunsul la interogatoriu al reclamantei (pag. 18 din decizie), au fost efectuate în exclusivitate de către pîrîta Bumbaru Iridenta". Total neadevărat! Gardul metalic a fost făcut cu contribuția lui Bumbaru Dumitru și Iulian Preduchin, conform chitanței anexate de ambii la dosar iar soția mea, reclamanta, nu a răspuns la interogatoriu în instanța de fond că acest gard a fost făcut de Bumbaru Iridenta. În recurs nu a fost supusă la interogatoriu. Mențiunea d-lui Vonica se bazează numai pe afirmațiile mincinoase (ca și altele, de altfel) ale pîrîților, favorabilă acestora. A adoptat expertiza cea mai proastă, la care a adăugat propria fabulație.

"Cele arătate mă conving că dl. Vonica a suferit o influență din partea pîrîților (știu prin cine dar nu pot dovedi). Am văzut persoana în cauză stînd de vorbă în trimiterea între orele 16-18 sau vinerea între orele 14.30-16.30.

Divorțul

D-na Ursache Emilia - din comuna Costești, județul Iași - ne scrieți că sînteți căsătorită de 8 luni de zile, și după trei luni de căsătorie soțul dvs. a părăsit domiciliul conjugal. Din căsătorie nu au rezultat copii. Menționați de asemeni că din discuțiile avute cu soțul dvs. acesta este de acord să vă despărțiți. Ne solicitați precizări privind posibilitatea de a divorța pe baza existenței acordului ambelor părți, întrucît ați auzit la radio că s-a simplificat procedura de judecare a divorțului.

De la început vă precizăm că într-adevăr au fost modificate prevederile din Codul Familiei art. 37, 38 și 39 și art. 613i, 616, 616i din Codul de procedură civilă privind procedura divorțului - prin Legea nr. 59/26 iulie 1993.

Conform acestor prevederi divorțul poate fi pronunțat și numai pe baza acordului ambilor soți - dacă sînt îndeplinite următoarele condiții: pînă la data cererii de divorț să fi trecut cel puțin un an de la încheierea căsătoriei și nu există copii minori rezultați din căsătorie. Pentru a vă adresa cu cererea de divorț Judecătoriei în cazul dvs. ar trebui să îndepliniți cumulativ cele două condiții menționate. Întrucît nu aveți decît 8 luni de zile de la încheierea căsătoriei nu puteți solicita divorțul în procedura bazată pe acordul ambelor părți.

Consilier Juridic Mina LOZONSCHI

Notă: Cu deosebit interes, așteptăm în continuare scrisorile dvs.

bunal cu dl. Vonica în perioada procesului".

■ **DI. CONSTANTIN TIMOFTE, str. Tutora nr. 6 se declară total nemulțumit cu privire la programul de la R.A. "Locuința", unde la ghișeul nr. 7, cu program de la 10 la 11, un singur om deservește circa 50-60 de oameni, cumpărători de locuințe cu plata integrală, care, de luni și luni, nu mai reușesc să-și desăvîrșească opțiunile pentru că... atunci cînd mai sînt 20-30 de oameni în față li se închide ghișeul în nas.**

Cititorul nostru este nedumerit și cu privire la programul general al unității. Dacă sîmbăta și duminica salariații sînt liberi, cum se explică că în ziua de luni nu mai este program cu publicul? Apoi, prea sună ibricele pentru cafea încă de la prima oră a programului.

În contrast cu situația de la R.A. "Locuința" M. Timofte ne-a relatat condițiile "ca în Occident" în care este organizată munca la Oficiul Telefoanelor din str. Lăpușneanu. A pierdut avizul de plată, iar la poșta din Podu Roș i s-a spus că numai în Lăpușneanu i se rezolvă necazul. A mers acolo, și-a spus numele și, fără nici o îngrămădeală, într-o curățenie și liniște desăvîrșită i s-a găsit actul și suma datorată, fiind servit ireproșabil.

Deci se poate și așa!

■ **DI. VIOREL PRIGOREANU, președintele Comisiei de cenzori a Asociației Județene a Veteranilor de război,** referindu-se la faptul că Oficiul de Prevederi Sociale și Pensii a Direcției Muncii întîrzie cu lunile și anii onorarea drepturilor bănești cuvenite persoanelor persecutate din motive politice, precum și celor deportate în străinătate ori constituite în prizonieri, se întreabă cum va proceda plătitorul nu numai cu indexarea și compensarea indemnizațiilor care înseamnă recalculări, dar - mai ales - cu punerea în aplicare a legii 53/iulie 1993 de modificare și completare a Decretului-Lege 118/1990. Comisia este obligată să se pronunțe asupra cererii și actelor depuse în termen de cel mult 30 zile de la sesizare printr-o hotărîre motivată, supusă contestației la Tribunalul Județean în termen de 15 zile de la comunicarea hotărîrii.

Ion N. OPREA

MONITORUL JURIDIC

Stimați cititori,

Citind rubrica noastră de astăzi, veți regăsi răspunsurile la întrebările formulate prin scrisorile primite în ultima perioadă la redacție.

Reconstituire drept de proprietate - conform Legii nr. 18/1991

D-nul Murariu Vasile - Iași, str. Gării nr. 2. La scrisoarea dvs, vă facem cunoscut că în conformitate cu prevederile art. 12 din Legea nr. 18/1991 - privind fondul funciar, nepoata dvs. trebuie să se adreseze cu cerere în vederea reconstituirii dreptului său în calitate de moștenitor în termenul legal - respectiv pînă la data de 20. IV.1991.

Pentru lămuriri suplimentare vă așteptăm la sediul ziarului nostru

ultimul vagon poștal

Aventurile unei concubine

Marele psihiatru român, profesorul Petre Brînzei, spunea că persoanele înclinate spre anumite boli psihice sînt egoiste și avare, încercînd să se îmbogățească pe orice cale necinstită. Și dacă aceste persoane erau mai greu înainte de identificat, aplicarea Legii fondului funciar a scos la iveală foarte multe persoane înclinate spre diferite boli psihice, bătîndu-se și omorîndu-se frați cu surori, copii ce doresc să-și omoare părinții spre a-i moșteni.

Pentru că mi-ar trebui multe pagini pentru a enumera pe toți cei ce aleargă după înavuțire pe căi necinstite, hai să surprindem un singur specimen din această turmă umană și să urmărim cîteva date biografice a unei familii din Andrieșeni, Iași, Elena Ghimpu, fiica lui Constantin și Veronica Ghimpu, familie dezorganizată.

A fugit de acasă și a intrat servitoare la doctorul O.R.L. (Iași) Pavlov. A rămas însărcinată cu doctorul și la cei 17 ani s-a căsătorit cu un om de 35 ani, care i-a recunoscut copilul ca fiind al lui - Cătălin Constantin Asaftei.

A abandonat copilul nounăscut și a plecat la București cu locuitorul Mihai Vrînceanu din Dancăș, comuna Miroslava, Iași. S-a întors după un an și... după doi ani a luat vitele, două studiouri și o șifonieră, convietuind cu un oarecare Petrișor, șef de echipă pe șantierul de construcții aparținînd Trustului de Construcții Iași.

Din cauza ei, sergentul major Hîrtopeanu de la Miliția Miroslava Iași a trebuit să fie mutat.

În 1978, a părăsit iarăși căminul cu concubinul minor Sebastian Olaru din satul Munteni, comuna Belcești Iași și reapare în 1990, înapoi la Dancăș, comuna Miroslava, solicitînd drept de moștenire la pămîntul Mariei Asaftei cu care nu are nici un grad de rudenie și care e decedată din 1986..., pămîntul care nici nu a fost colectivizat a revenit fiului ei - Constantin Asaftei.

Dimpreună cu concubinul ei Cornel Mihăilă, din str. Mușatini nr. 33, bl. T1, care și-a abandonat familia și 4 copii, a construit clandestin o casă în curtea locuitorului Constantin Asaftei din Dancăș, luîndu-i, prin abuz de putere, materialele de construcție pe care acesta de avea pentru repararea casei mistuite de un incendiu în 1986.

De atunci, din 1991, cei doi concubini cu copilul doctorului Pavlov, recunoscut de Constantin Asaftei ca fiind a lui, cei trei maltratează pe proprietar care, nu se poate apăra fiind cu o paralizie parțială și care nu e altul decît Constantin Asaftei.

Numita Elena Ghimpu deține un apartament proprietate de stat la Tomești, iar legea spune că ai dreptul și la 5 locuințe proprietate personală, dar nu la proprietate personală și una de stat.

C. Basarab

Mulțumiri domnului Grecu de la Direcția Poștală Iași

Acum cînd în toate ziarele abundă tot felul de știri ce te îngrozesc începînd cu oameni ce-și ucid semenii, fură, înșeală, violează copii etc și terminînd cu grevele care în primul rînd nimicesc oameni complet nevinovați, eu vă scriu despre un fapt care la prima vedere pare banal.

Vreau să-i aduc mulțumiri d-lui C. Grecu, șeful exploatării din cadrul Direcției Poștale Iași.

Despre ce este vorba?

Zilele trecute, am fost înștiințat de fiica mea din Germania că mi-a trimis urgent o chemare.

Trecuseră deja 2 săptămîni și eram în pragul disperării, avînd în vedere că sufăr de o boală ce nu se poate trata la noi. Deși nu aveam nici o dată concretă că nr. scrisorii sau oficiul unde a fost prezentată scrisoarea respectivă acest minunat domn a stat de vorbă cu mine și, lăsînd lucrările curente, a telefonat întîi la Oficiul din cartierul unde locuiesc, apoi a căutat la Gară, la Oficiul Central, crezînd că o fi un "expres" dar în ziua respectivă nu a găsit nimic.

M-a încurajat spunîndu-mi că, deși unele scrisori mai întîrzie, o voi primi pe a mea care este atît de importantă, dîndu-mi chiar numărul său de telefon de la birou (140000) pentru a-l suna dacă în 3 zile nu primesc nimic.

Vă mulțumesc d-le Grecu, am primit scrisoarea și primul gînd a fost la dvs.

N-ar strica dacă de aceeași bunăvoință și solicitudine s-ar molipsi și unele funcționare de la ghișeu sau chiar d-na diriginte.

cu mult respect

Valter Eduard

Vînzări en-gros
la prețuri ce n-a văzut Parisul
numai la firmele
româno-franceze
NANTES-IMP & PANDO
str. V. Alecsandri nr.4, tel.098/147511
Nu ratați această șansă!

În loc de avancronică la meciul Polynx - C.S. Faur

"Monitorul" se citește la Lokeren!

■ *s-a reușit legitimarea portarului*

În cea de-a treia etapă a Diviziei A la fotbal Polynx Iași întîlnește astăzi începînd cu orele 11.00 pe adversara de sîmbăta trecută a băieților din Katanga, echipa C S Faur București. În cadrul formației ieșene, care se găsește de joi în cantonament la mult disputata vilă Politehnica din Copou, domnește optimismul. După ce băieții au revenit din "lumea viselor" (la ora vizitei noastre fotbaliștii fiind la programul obligatoriu de odihnă) i-am atacat frontal adresîndu-le cîteva întrebări. Astfel am aflat că singurul jucător cu probleme este Dobrea care s-a căpătat cu o entorsă la gleznă de toată frumusețea. Noul venit, Daniel Rotaru ne spune că este în mare formă mai ales că în etapa trecută a punctat de două ori pentru fosta sa echipă, C F R Pașcani. De asemenea, sîntem în măsură să vă informăm că s-a reușit legitimarea experimentatului goalkeeper Ioan Cîmpeanu care ne-a mărturisit că a semnat contractul de profesionist cu Polynx cu posibilitatea de a pleca la o altă echipă dacă va primi o ofertă avantajoasă. Situația lui Ambrosie este în schimb mult mai delicată și din cele spuse de acesta luni dimineață va pleca în Belgia. Povestea a început atunci cînd dl Marcel Vornicu, om de afaceri bucureștean a plecat pentru jumătate de an în Belgia. Impresionat de debordanta vitează a lui "Ață" dl Vornicu s-a oferit să-i faciliteze acestuia un contract de profesionist în acest sens, contactînd managerii divizionarei B Lokeren. Aceștia după ce au consultat articole sportive apărute în cotidianul "Monitorul", puse la dispoziție de fotbalistul ieșean au dorit să-l

Nelu Cîmpeanu - din nou în poarta ieșeană

aibe în propria grădină dar nu înainte de a-l vedea și a-l supune la teste. Urîndu-i baftă în tentativa sa de a evolua în campionatul "diavolilor roșii" îl asigurăm că în caz de nereușită cei care cred în talentul său îl așteaptă să se reîntoarcă. Cît despre fotbaliștii bucureșteni se pare că-și vor vinde scump pielea la Iași, mai ales că din lotul echipei Faur fac parte și cîțiva jucători consacrați precum Nica, Mărgărit și Pomohaci.

L. CĂNĂNĂU

Germanii visează frumos

Alina Astafei nu solicită cetățenia germană!

■ *aceasta este numai dorința reporterilor agenției DPA*

În numărul de ieri al cotidianului nostru am publicat o știre care informa că Alina Astafei, cunoscuta noastră săritoare în înălțime **s-a stabilit** la Mainz, în **Germania** împreună cu soțul și fetița, exprimîndu-și dorința de a obține cetățenia germană.

Informația ne-a fost transmisă printr-un fax al agenției Rompres fiind preluată de la Deusche Presse Agentur (DPA) din Hamburg.

Pesemne că reporterii faimoasei agenții germane confundă dorințele lor cu realitatea, pentru că iată aflăm că Alin Stăvariu, soțul atletei este în cantonament la Forban (Valea Prahovei), fetița se află la București iar Alina se găsește într-adevăr în Germania, dar pentru a concura la marele miting atletic de la Berlin contînd pentru Marele Premiu IAAF. Informația a fost dezmințită de însăși renumita săritoare care a anunțat public că va da în judecată agenția DPA pentru dezinformare. Cît despre noi, este pentru prima dată cînd ne bucurăm aflînd că o știre apărută în ziarul nostru se infirmă!

GIN

La Beijing

Olimpiada calcă totul în picioare

Un mare scandal s-a produs, zilele trecute, în SUA, cînd corespondenții mai multor agenții de presă, acreditați în China, au făcut cunoscute metodele autorităților chineze de a susține candidatura orașului Beijing la organizarea J.O. din anul 2000. Pe scurt, acești ziariști au făcut publică situația a peste 200 de familii din cartierul Yongannabili, ale căror locuințe au fost demolate fără acordul proprietarilor. În timp ce acestia au fost mutați în niște gherete de carton la marginea orașului, pe locul în care se aflau locuințele lor se construiește un luxos cartier rezidențial, care va trebui să reprezinte "fațada oficială" a orașului pentru filmele documentare și materialele publicitare ce vor fi difuzate în întreaga lume. Atmosfera a devenit și mai tensionată atunci cînd s-a aflat că mai multe persoane în vîrstă au decedat în spitale la Beijing din cauza lipsei de căldură, pe timpul vizitei de inspecție a unei comisii CIO. Motivul este foarte clar: pentru a demonstra că Beijingul este un oraș nepoluat, municipalitatea a ordonat închiderea tuturor centralelor termice pe perioada acestor vizite, asa încît timp de trei zile, spitalele au rămas fără un dram de căldură. Probabil de aceea nu a mai mirat pe nimeni faptul că un grup de congresmani americani au cerut Senatului SUA să adopte un protest oficial împotriva oricărei intenții de a acorda Beijingului dreptul de a organiza J.O. din anul 2000.

I.C.T.

Săptămîna viitoare, în Cehia

Campionatele Mondiale de canotaj

■ *lotul național al României cuprinde patru campioni olimpici*

Lotul național de canotaj a plecat spre Roudnice (Cehia) unde vor avea loc în perioada 30 august - 5 septembrie Campionatele Mondiale de Canotaj pentru seniori. Sportivii noștri vor participa la 9 probe în următoarea componență:

Feminin: simplu: Elisabeta Lipă; **dublu vise:** Elisabeta Lipă - Veronica Cochelea; **4 rame**: Constanța Pipotă, Viorica Neculai, Ioana Olteanu, Maria Păduranu; **4 vise:** Angela Tamaș, Crina Serediuc, Anca Tănase, Fănica Costea; **8+1:** C. Pipotă, Doina Ignat, V. Cochelea, Iulia Bobeică, Doina Radu, V. Neculai, Ioana Olteanu, M. Păduraru, Ioana Ilie.

Masculin: simplu: Nicolae Țaga; **4+1 rame**: N. Țaga, Dorin Alupei, Viorel Tălăpan, Iulică Ruican, Marian Gheorghe; **4 rame**: Florin Ene, Petru Hasnaș, Florian Tudor, Nicolae Spîrcu; **8+1**: Iulian Vizitiu, D. Alupei, Cornel Nemțoc, I. Ruican, V. Tălăpan, Dorel Năstase, Valentin Robu, Vasile Măstăcan, M. Gheorghe.

Se remarcă prezența în lot a campionilor olimpici I. Ruican, V. Tălăpan, N. Țaga și Elisabeta Lipă. Sportivii vor fi însoțiți de antrenorii: Victor Mociani, Horia Constantinescu, Doina Bălașa, Ladislau Lovrenski și Ion Dospinescu. După cum declara secretarul federal, dl. Dan Popper, obiectivul sportivilor noștri este cucerirea a 5-6 medalii dintre care una de aur. Televiziunea Română va transmite aspecte de la finalele acestei competiții sîmbăta și duminica viitoare.

Rompres

Automobilism Formula 1

SPA - FRANCORCHAMPS - un circuit controversat

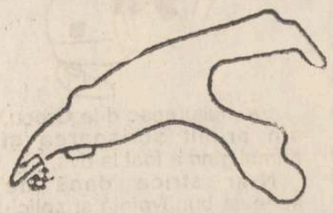

În articolul anterior, consacrat concursului de Formula 1 de la Budapesta (care, datorită tipografilor a fost complet ilizibil), explicam ce înseamnă un circuit rapid, mediu, lent, noțiuni ce sînt legate de viteza medie relizată pe un tur de circuit(pînă la 190 km/h-lent, între 190-230-mediu, peste acastă limită rapide și foarte rapide). În același timp explicam că, între specialiști, pot exista și păreri diferite în privința aceluiași traseu. Unul din aceste trasee, care iscă dispute, este și circuitul de la Spa-Francorchamps, loc unde se va disputa duminică 29 August Marele Premiu al Belgiei la Formula 1. Chiar și Nigel Mansell, în cartea despre viața sa scrisă de Christofer Hilton, îl consideră un circuit mediu-rapid. Aceasta deoarece viteza pe un tur îl plasează în zona circuitelor medii (217,88km/h), dar lunga linie dreaptă, unde se obține cea mai mare viteză din toate circuitele de F1 (306 km/h- Nigel Mansell) este un motiv de a-l considera în categoria celor rapide. Să nu uităm că înainte de a fi construită șicana "Bus Stop" de la mijlocul liniei drepte, aici se obțineau ușor viteze maxime de peste 320 km/h.

Pe scurt este considerat cel mai interesant și frumos circuit din tot campionatul mondial și orice iubitor de Formula 1 (inlusiv eu !) își dorește să vadă o cursă la Spa.

Circuitul este lung (6,940 Km), urcă, coboară, trece prin pădure (din acest motiv poate să plouă numai pe o porțiune de circuit!) punînd probleme nenumărate piloților. Anul trecut aici a cîștigat Michael Schumacher, care s-a plasat în acest fel și pe cel de al doilea loc în galeria celor mai tineri cîștigători de Mari Premii (el a avut 22 de ani și 11 luni, în timp ce legendarul Bruce McLaren-fondatorul echipei McLaren- a cîștigat la numai 21 de ani și 8 luni Marele Premiu al SUA). Sigur, se poate spune că Mansell, cu titlul în buzunar după punctele obținute în Ungaria, nu a mai forțat, lăsînd locul 1 tînărului german, dar o victorie în fața ambelor mașini Williams-Renault este o performanță de care Schumacher poate fi mîndru.

Mîine Alain Prost iar pleacă favorit și dorința sa de a bate recordul lui Mansell de 9 victorii într-un sezon nu cred că îl va face prea darnic cu adversarii. Dar pe un asemenea circuit surprizele pot apărea de unde nu te aștepți.

VICTOR GRĂDINARIU

Iași, Str. Cuza Vodă nr. 56
Tel. 115151, telefax 142030
LATIN
IMPEX S.R.L.
Societate Comercială Mixtă Româno-Italiană
vinde en gros și en detail:
• VOPSEA în tuburi spray, culori clasice și speciale (fluorescente și cromate)
• FAIANȚĂ și GRESIE import Italia
• Articole DESEN, SCRIS și PROIECTARE
• ARAHIDE sărate în pungi vidate (50, 100 g)
• MAȘINI MECANICE pentru aplicat PREȚURI (Japonia)
Deschis zilnic 9.00 - 19.00
OFERTA NOASTRĂ ESTE CEA MAI BUNĂ!

Programul televiziunii române

în perioada 30 august - 5 septembrie 1993

Luni, 30 august

TVR 1 14,00 Actualități. Meteo ● 14,15 Ora de muzică ● 15,00 Cursuri de limbi străine ● Italiană ● Rusă ● Franceză ● 15,45 O samă de cuvinte ● 16,00 Actualități ● 16,05 Album de vacanță. Lumea noastră - lumea viitorului ● 16,35 Civilizație montană ● Stațiunea Voineasa: turism și... agroturism ● 17,05 Magazin în limba maghiară. Știri, corespondente ● Rubrică de sport. Documentar ● 18,35 Tezaur folcloric. Festivalul internațional de folclor "Hora" (II) ● 19,00 ABC-ul distrugerii. Cum dispare o mare societate comercială - Fabrica de bioproteine de la Curtea de Argeș ● 19,30 Desene animate - Perrine ● 20,00 Actualități ● 20,35 Sport ● 20,45 Stagiunea estivală la Teatru TV: "Trupa pe butoaie" farse populare ambulante ● 22,00 Studioul economic ● Vin, totuși, notele de plată ale iernii! ● 22,45 Repriza a treia ● 23,45 Actualități ● 24,00 Închiderea programului.

TVR 2 16,00 Actualități ● 16,05 Interferențe rock cu Valeriu Sterian și "Compania de sunet", grupul "Altar" ● 16,30 Desene animate. Pinocchio ● 17,00 Veniți cu noi pe programul doi! Sărbătoarea națională de ieri - astăzi ● Cine a adus comunismul în România? ● Regele și sovieticii ● Soluții disperate în situații disperate ș.a. ● 20,00 Actualități ● 20,35 Recital. Dwight Yoakam ● 21,00 TVM. Mesager ● 21,30 Lumea sportului ● 22,00 TV5 Europe. Telejurnal în limba franceză ● 22,30 TVE Internacional. Telejurnal în limba spaniolă ● 23,00 Concert rock al formației "Chevalier Brothers" ● 24,00 Închiderea programului.

Marți, 31 august

TVR 1 7,00 TVM. Telematinal ● 10,00 TVR Iași. Telex. Horoscopul zilei ● Oameni și locuri ● Magazin de vacanță. Muzică ● 11,00 TVR Cluj. Retrovizor. Sport. Salonul artelor ● 12,00 Desene animate ● 12,15 Lumină din lumină (reluare) ● 13,15 Ecran de vacanță. Reîntîlnire cu Ba Da! Ba Nu! ● 13,45 Microrecital Mircea Vintilă ● 14,00 Actualități. Meteo ● 14,15 Ora de muzică ● 15,00 Album de vacanță. Itinerare și popasuri istorice: Posada ● Viața cotidiană în cetățile grecești de la Pontul Euxin (II) ș.a. ● 16,00 Actualități ● 16,05 Convietuiri-magazin ● Orșova - mozaic etnic ● Ocupații tradiționale ale romilor ● Ocupații tradiționale ale turcilor ● Ultima oră ● 16,35 Fotbal: Gloria - Electroputere, în cadrul etapei a IV-a a Diviziei Naționale. Transmisiune directă de la Bistrița ● 18,50 Avanpremieră TV ● 19,00 Reflector ● Succes sau eșec în afaceri? ● 19,30 Desene animate. Perrine ● 20,00 Actualități ● 20,35 Rosturi, rostiri ● 20,40 Sport ● 20,45 Film serial: "Dragoste la prima vedere" Ultimul episod ● Reînvierea ● Puerto verde ● 22,15 Universul cunoașterii ● Prețul gunoiului ● 23,10 Meridianele dansului. "Un secol de dans" - documentar ● 23,30 Gaudeamus ● Vacanța studențească... Între tragic și comic! ● 0,10 Actualități ● 0,25 Închiderea programului.

TVR 2 16.00 Actualități ● 16,05 La fîntîna dorului ● Melodii populare ● 16,30 Desene animate. Pinocchio ● 17,00 Tradiții ● Oameni și locuri de pe valea Oltului și a Lotrului ● 17,30 Film serial: "Hoțomanii". Înregistrare Super Channel. Ep. 13 ● 18,30 Sport-studio ● 19,40 Tribuna nonconformiștilor ● 20,00 Actualități ● 20,35 Ateliere contemporane ● François Marellet ● 21,00 TVM. Mesager ● 21,30 Muzică de cameră ● Recital de orgă la Biserica "Milenium" din Timișoara ● 22,00 TV5 Europe. Telejurnal în limba franceză ● 22,30 TVE Internacional. Telejurnal în limba spaniolă ● 23,00 Studioul de literatură ● Cărți-eveniment ● 24,00 Închiderea programului.

Miercuri, 1 septembrie

TVR 1 7,00 TVM. Telematinal ● 10,00 TVR Iași ● Telex ● Horoscopul zilei ● Monumente ale naturii: Lacul Roșu ● Magazin de vacanță: Star-Club ● Muzică ● 11,00 TVR Cluj-Napoca ● Lumea copiilor ● Oracolul și clepsidra: cu profesorul și esteticianul Ion Vlad despre învățămînt și cultură ● Rubrică în limba maghiară (11,30) ● 12,00 Președinții progresului ● Documentar: Călătorie prin America - San Francisco ● 13,00 Ecran de vacanță. Reîntîlnire cu Ba Da! Ba Nu! (II) ● 13,30 Desene animate ● Tao-Tao. Înregistrare CFI ● 14,00 Actualități. Meteo ● 14,15 Ora de muzică ● 15,00 Documentar TV ● Pe cărări de ape (VI) ● 15,15 Cursuri de limbi străine ● De lingua latina ● 15,45 O samă de cuvinte ● Video-biblioteca pentru toți: "Scrisoarea II" de Mihai Eminescu ● 16,00 Actualități ● 16,05 Oameni de lîngă noi ● Știri (pentru surzi) ● Școlile speciale pentru copii deficienți la început de an școlar ● 16,35 Panoramic muzical ● Prezențe românești peste hotare ● 16,55 Cabinet juridic ● Unde ordine nu e... ● Argumente pentru statul de drept: prezumția de nevinovăție și liberarea provizorie ● 17,25 Dragostea și legile ei. Documentar pentru tineret realizat de BBC ● Episodul "Soți și soți" ● 18,20 În obiectiv ● Aristide Buhoiu ● 18,50 Festivalul-concurs "Sărbătoarea piinii" - Slatina, 1993 ● 19,30 Desene animate. Perrine ● 20,00 Actualități ● 20,35 Sport ● 20,45 Telecinemateca: "39 de trepte" (Anglia, 1935) ● 22.30 Concursul și Festivalul Internațional "Cerbul de Aur" 1993, Brașov - România. Festivitatea de deschidere. Transmisiune directă din Cetatea Brașovului ● 23,00 Simpozion. Revistă de cultură și arte ● Dracula - modă sau obsesie? ● 0,30 Actualități ● 0,45 Închiderea programului.

TVR 2 16,00 Actualități ● 16,05 Video clipuri ● 16,25 Desene animate. Pinocchio ● 16,50 Teatru TV: "Mîncinoasa" de Bricaire și Lasaygues. Interpretează actorii Teatrului "Petit Marigny" din Paris. Înregistrare CFI ● 18,30 Emisiune în limba maghiară ● Știri culturale ● Desene animate ● Panoramic brașovean ● Film artistic: "Fruct verde" (II) s.a. ● 20,00 Actualități ● 20,35 Video-clipuri ● 21,00 TVM. Mesager ● 21,30 Divertisment internațional ● 22,00 TV5 Europe. Telejurnal în limba franceză ● 22,30 TVE Internacional. Telejurnal în limba spaniolă ● 23,00 Edilii în dialog cu dumneavoastră ● Va fi bine și la vară cald! ● 23,30 Magazin auto-moto ● 24,00 Închiderea programului.

Joi, 2 septembrie

TVR 1 7,00 TVM. Telematinal ● 10.00 TVR Iași ● Telex ● Horoscopul zilei ● Ce bine e pe lume să ai o casă! ● Muzică ● 11,00 TVE Cluj-Napoca ● Pasărea măiastră: Festivaluri de folclor ● Orizont economic: Hîrtia de Prund și piața ● Cîntec transilvan ● 12,00 Film serial "Maguy", ep. 10 ● 13,00 Ecran de vacanță ● Curiozități din "Cartea Naturii" (I) ● 13,35 Desene animate ● Tao-Tao ● 14,00 Actualități. Meteo ● 14,15 Ora de muzică ● Vă place opera? ● 15,00 Album de vacanță ● În vizită la Muzeul sunetului din Iași ● Itinerare și popasuri în Munții Pirinei ● 15,45 Cursuri de limbi străine ● Engleză pentru începători ● 16,00 Actualități ● 16,05 Repere moldave. Emisiune realizată de Studioul de Radioteleviziune Iași ● 16,30 Agenda concursului și festivalului internațional "Cerbul de Aur" - Brașov, România, 1993 ● 16,50 Vietnam: țara și oamenii. Documentar ● 17,05 Magazin cinematografic Ecranul ● În culisele ecranului: Mircea Daneliuc filmează "Șoapte de amor" ● Zilele filmului românesc la Montreal (II) ș.a ● 18,00 Concursul și festivalul internațional "Cerbul de Aur" - Brașov, România 1993 ● Invitație folclorică la "Stîna" din Poiana Brașov ● 18,40 Itinerare spirituale ● 19,10 Desene animate ● 19,30 Actualități ● 20,00 Concursul și festivalul internațional "Cerbul de Aur" 1993, Brașov, România. Transmisiune directă din Piața Sfatului, Brașov ● 22,00 Film serial: "Dallas" ep. 263 ● 22,50 Concursul și festivalul internațional "Cerbul de Aur" - Brașov, România, 1993 ● Recitaluri hors-concurs ● 0,20 Actualități ● 0,35 Închiderea programului.

TVR 2 16,00 Actualități ● 16,05 Muzica secolului nostru ● 16,30 Desene animate. Pinocchio ● 17,00 Documentar artistic ● 17,20 Microrecitalul violonistului Sorin Petre ● 17,30 Film serial "Oshin" (Japonia, 1983), ep. 2 ● 18,00 Festivaluri pe meridiane "San Remo Internațional '91" (II) (selecțiuni) ● 18,30 Emisiune în limba germană ● Știri ● Forumul din Brad ● Cîntece germane ● 19,30 Actualități ● 20,00 Studioul incomod ● În procesul reformei economice nu ducem lipsă de idei, practica ne omoară! ● 20,30 Omul și natura ● Acvila ● 21,00 TVM. Mesager ● 21,30 La joc, la Șicula, muzică populară ● 22,00 TV5 Europe. Telejurnal în limba franceză ● 22,30 TVE Internacional. Telejurnal în limba spaniolă ● 23,00 Club SF ● Invitație pe insula... SF: gîndul nu are vacanță ● Știința complexității începe să preocupe tinerii iubitori de orizonturi nelimitate (I) ● 23,30 Stadion ● 24,00 Închiderea programului.

Vineri, 3 septembrie

TVR 1 7,00 TVM. Telematinal ● 10,00 TVR Iași ● Jurnalul artelor: "Glasul poetului" și "Vă place opera?" ● Magazin de vacanță ● Quasar SF ● 11,00 TVR Cluj-Napoca ● De juventute: Ultimele zile de vacanță ● "Aventurile lui Picaro" ● Rubrică în limba maghiară (ora 11,30) ● Om bogat, om sărac... al tranziției ● 12,00 Galeria Națională de Artă din Washington ● 12,30 Descoperirea Planetei. Tivoli, Tivoli ● 13,00 Ecran de vacanță ● Curiozități din "Cartea Naturii" (II) ● 13,30 Desene animate. Tao-Tao ● 14,00 Actualități. Meteo ● 14,15 Ora de muzică ● 15,45 Album de vacanță ● 16,00 Actualități ● 16,05 Cheia succesului. Privatizare și producție în județul Brașov ● 16,30 Agenda concursului și festivalului internațional "Cerbul de Aur" ● 16,50 Arte vizuale ● Românii din diaspora ● 17,05 Magazin în limba germană ● 18,00 Concursul și festivalul internațional "Cerbul de Aur" - Brașov, 1993. Concert de orgă ● 18,30 Pro Patria. Emisiune realizată în colaborare cu Redacția Emisiunilor Militare de Radio și Televiziune din Ministerul Apărării Naționale ● 19,00 Desene animate. Perrine ● 19,30 Actualități ● 20,00 Concursul și festivalul internațional "Cerbul de Aur" - Brașov, 1993. Concursul de interpretare (seara a II-a) ● 22,00 Film serial: "Pasărea Spin" (Anglia-Australia, 1986) ● 22,55 Concursul și Festivalul internațional "Cerbul de Aur", Brașov, 1993. Recitaluri hors-concurs ● 23,15 Actualități ● 0,10 Viața parlamentară ● 0,55 Închiderea programului.

TVR 2 16,00 Actualități ● 16,05 Recitalul formației "Beatles Revival's Band" ● 16,35 Desene animate. Pinocchio ● 17,05 Sport magazin ● 18,00 Convietuiri-magazin ● Folclorul minorităților (II) ● Ultima oră ● 19,00 Concert de concerte ● 21,00 TVM. Mesager ● 21,30 Concertino ● Ediție estivală ● 22,00 TV5 Europe. Telejurnal în limba franceză ● 22,30 TVE Internacional. Telejurnal în limba spaniolă ● 23,00 Credo. Magazin de informare și afirmare spirituală ● Cum am devenit creștin ● Muzică religioasă ● Desen animat. Bunul samaritean ● 24,00 Închiderea programului.

Sîmbătă, 4 septembrie

TVR 1 8,00 Bună dimineața... de la Iași! ● 9,00 Actualități ● 9,10 Ba da! Ba nu! Un concurs divertisment pentru copii cu: Anca Țurcașiu, Mihai Constantinescu, clovnul "Hapciu" și invitații săi ● 10,00 Film serial pentru copii "Noile aventuri ale lui Black Beauty" Episodul 9 ● 10,30 Șahul de la A la Z ● 10,40 Documentar științific ● Din lumea animalelor sălbatice (V). Producție SUA ● 11,10 Pompierii vă informează! ● 11,20 Avanpremieră TV ● 11,30 Festivalul internațional de folclor "Sarmisegetusa" 1993 ● 12,00 Ora de muzică ● 13,00 Alfa și Omega ● 14,00 Ora 25 ● Tranzit TV ● Știri ● Desene animate: Fish Police (ep.4) ● Agenda concursului și festivalului internațional "Cerbul de Aur" - Brașov, România 1993 ● Campionatele mondiale de canotaj ● Secolul nostru (2) ● 18,00 Concursul și festivalul internațional "Cerbul de Aur" - Brașov, România, 1993 ● Recital de jazz ● 18,40 Telenciclopedia ● Istoria omenirii ● Rechinii ● 19,25 Actualități ● 19,55 Editorialul săptămînii de Paul Everac ● 20,00 Concursul și festivalul internațional "Cerbul de Aur" - Brașov, România, 1993 ● 21,55 Ora 25 - Tranzit TV ● Film serial: Maddie și David (ep.6) ● 22,45 Concursul și festivalul internațional "Cerbul de Aur" - Brașov, România, 1993 ● 24,00 Film serial: Midnight Caller. Episodul 28 ● 1,00 Închiderea programului.

TVR 2 15,15 Gala artiștilor de operă ● Spectacol-concert extraordinar UNICEF ● 17,15 Desene animate. Pinocchio ● 17,40 Film artistic: Therese Raquin (Franța, 1953). Cu Simone Signoret, Raf Vallone, Sylvie, Roland Lesaffre ● 19,25 Actualități ● 19,55 Dialogul românilor cu lumea ● 21,00 TVM ● Mesager ● 21,30 Varietăți internaționale. Cu: Jennifer Rush, Elton John, Genesis, Sandra ● 22,00 TV5 Europe ● Telejurnal în limba franceză ● 22,30 TVE Internacional ● Telejurnal în limba spaniolă ● 23,00 Săptămîna internațională a muzicii noi. ● 23,30 Jazz-magazin ● 24,00 Închiderea programului.

Duminică, 5 septembrie

TVR 1 8,00 Bună dimineața! ● Noutăți cultural-artistice ● Desene animate ● Informații utile ● Caleidoscop ● Rețete culinare ● Horoscop ● Muzică ● Reportaje ● 9,00 Actualități ● 9,10 Povești de vacanță. Arlechino prezintă: "Mașina timpului". Cu: Sandu Mihai Gruia ● 10,00 Film serial pentru copii: "Noile aventuri ale lui Black Beauty. Episodul 10. ● 10,30 Lumină din lumină ● 11,30 Viața satului ● 12,55 Floarea dorului și a cîntului. Melodii populare cu: Sofia Vicoveanca, Irina Loghin, Maria Ciobanu, Floarea Calotă, Margareta Clipa, Benone Sinulescu ● 13,20 Reflecții rutiere ● 13,55 2x2. O emisiune-concurs în care se vor întrece două familii și în care fiecare va avea de cîștigat ● 14,00 Actualități ● 14,10 Poșta TV ● 14,25 Video-magazin ● Ghici cine vine la prînz? ● Au fost odată... Stan și Bran ● Campionatele mondiale de canotaj ● Știință și imaginație ● 18,00 Concursul și festivalul internațional "Cerbul de Aur" - Brașov, România, 1993 ● 18,40 Convorbiri de duminică ● 19,10 Duminica sportivă ● 19,30 Actualități ● 20,00 Concursul și festivalul internațional "Cerbul de Aur" - Brașov, România, 1993 ● 21,35 Film serial: Dallas. Ep. 264 ● 22,25 Concursul și festivalul internațional "Cerbul de Aur", - Brașov, România, 1993 ● 24,00 Nocturnă de duminică ● Atletism ● Fotbal ● Box ● 1,00 Închiderea programului.

TVR 2 14,30 Megamix - Magazin muzical ● 15,00 Film serial "Bonanza" ● 16,00 Actualități ● 16,05 Desene animate. Pinocchio ● 16,30 Serată muzicală TV ● 19,30 Actualități ● 20.00 Pop-club ● 20,30 Omul și natura ● 21,00 TVM Mesager ● 21,30 Hollywood rock în concert: Genesis (IV) ● 22,00 TV5 Europe ● Telejurnal în limba franceză ● 22,30 TVE Internacional ● Telejurnal în limba spaniolă ● 23,00 Orașe și civilizații ● 23,30 Refrene fără vîrstă ● 24,00 Închiderea programului.

MICA PUBLICITATE

AUTO-MOTO

• Vînd Aro 240 şi Aro 10.6 (camionetă), noi. Tel. 113977. (11869)

• Vînd Dacia 1300. Tel. 144465, între orele 15,00-20,00. (11946)

• Vînd două maşini Dacia 1310, noi. Tel. 178577.

ELECTRONICE

• Vînd video Poker (Movomatic), American Poker II - 18 buc., cumulate cu 3 mese biliard mari în stare excepţională. Tel. 093/134841, Bacău. (11942)

CASE - TERENURI

• Vînd apartament cu 4 camere, et. 1, str. Muşatini nr. 1. Preţ 6 mil., negociabil. Tel. 176210. (11941)

• Vînd casă şi 10 prăjini grădină în satul Cristeşti, comuna Valea Seacă, judeţul Iaşi. Posibilităţi de făcut moară, transformator la 7 m. Solicitanţii se vor adresa la telefon 665247, Roznov, prefix 093, judeţul Neamţ.

VÎNZĂRI

• Vînd aur 14 k, 11.000 lei, negociabil. Tel. 121662, între orele 18,00-22,00.

• Vînd 600 l vin nobil profiriu, la 400 lei litru. Tel. 143890, între orele 15,00-18,00. (11972)

• Vînd pui setter englez, 2 luni. Tel. 174624, 159757. (11945)

CUMPĂRĂRI

• Cumpărăm maşini remaiat ciorapi. Tel. 170149, între orele 7,00 - 20,00; 124506 - permanent. (11947)

PIERDERI

• Pierdut caniche negru, răspunde la numele Bruno, recompensă 35.000 lei. Tel 149663, după ora 14.00

ÎNCHIRIERI

• Închiriez 90 mp teren în Vasile Lupu. Tel. 175858. (11951)

• Închiriez pe valută apartament mobilat, 2 camere, Podu Roş. Tel. 149998.

SCHIMBURI

• Schimb apartament 3 camere decomandate, confort I, Păcurari (berăria nouă), cu apartament 2 camere Copou, centru. Tel. 115995.

• Schimb apartament 3 camere cu apartament 2 camere şi o garsonieră sau 2 garsoniere. Tel. 152177, între orele 9-15.

• Schimb apartament proprietate, 2 camere, decomandate, Vaslui, cu Iaşi. Tel. 098/312694, după ora 20,00. (11922)

• Schimb apartament 3 camere, confort I, semidecomandat, et. 2, Tătăraşi cu 2 garsoniere, confort I. Tel. 176541, după ora 17,00.

OFERTE SERVICII

• Execut lucrări de dactilografie, corecte şi urgente. Tel. 140400, după ora 20.

• Filmări video, aparatură Panasonic. Tel. 176290, 116710, 150471. (11871)

• Execut fotografii alb-negru şi color cu diverse ocazii. Calitate ireproşabilă. Tel. 144305.

• Filmări video de calitate, convenabil. Tel. 141672, 142528. (11827)

LOCURI DE MUNCĂ

• CASA WANDA angajează prin concurs: confecţioneri textile; maiştri croitori; tehnician tipare; ingineri tehnologi confecţii textile. Doritorii se pot adresa la telefon 112730. (11944)

• Direcţia Generală a Finanţelor Publice şi Controlului Financiar de Stat a judeţului Iaşi organizează concurs la data de 17 septembrie 1993, ora 10,00, pentru ocuparea posturilor de inspector de specialitate la Direcţia controlului financiar de stat Iaşi. Salariul de bază precum şi celelalte drepturi băneşti sînt cele prevăzute în Legea nr. 33/1993. Tematica, bibliografia precum şi condiţiile de participare la concurs se găsesc la Serviciul salarizare, resurse umane şi gestiune.

DIVERSE

• Filiala judeţului Iaşi a veteranilor de război s-a mutat pe strada Lascăr Catargi nr. 25. Adunările generale lunare vor avea loc tot la Cercul Militar (Casa Armatei) în fiecare ultimă miercuri din lună, la ora 10,00. Programul de lucru cu publicul este: pentru comune de luni pînă vineri inclusiv, între orele 9,00-13,00; pentru municipiul Iaşi marţi şi joi, între orele 9,00-13,00.

MATRIMONIALE

• Italian, patron office import-export diamante, pietre preţioase şi aur, absolut singur înăuntrul sufletului, necăsătorit, stare materială foarte bună, 48 ani, cu spiritul încă tînăr, prezentabil, de o fidelitate absolută, nebăutor, nefumător, maximă seriozitate, caut exclusiv domnişoară/ doamnă tînără, frumoasă, afectuoasă, 20/35 ani, chiar şi divorţată, interesată de cunoaşterea mea doar în scopul unei căsătorii din dragoste. Scrieţi-mi, ataşînd o fotografie. Adresa mea: Camerin Giorgio, Via San Salvatore 38/F, Valenza (AL), Italia, tel. 0131/953117. NB. Telefonare non serve, non voglio/Scrivete-mi tassativamente in italiano, non importa errori, per foto intendo faccia, fronte e profilo, intera persona, in piedi, fronte e profilo, la descrizione deve esser dettagliata piu'possibile, e'inutile scrivere senza i requisiti richiesti, la lettera verra'cestinata. Se dopo i tempi tecnici postali non ricevete riposta, la riposta vi e'gia stata data e'negativa non solecitate grazie. Tutto si fara'per corrispondeza fino alla mia decisione d'incontro.

DECESE

• Afrodita - soţie, copiii - Doina, Sorina, Cristina şi Ionică anunţă cu profundă durere încetarea din viaţă, după o lungă şi cumplită boală, a celui care a fost cel mai bun soţ, tată şi bunic, LAZĂR IANCU. Înmormîntarea va avea loc simbătă, 28.08.1993, ora 13,00, la cimitirul Eternitatea. Nu-l vom uita niciodată. (11934)

• Colectivul secţiei de Monumente Funerare din cadrul Cooperativei Constructorul Iaşi anunţă cu profundă durere încetarea din viaţă a celui care a fost timp de peste 30 ani şef de secţie, LAZĂR IANCU. Lacrimi şi flori pe tristul său mormînt. (11934)

• Cu adîncă durere, familia anunţă încetarea din viaţă a scumpului lor soţ, tată şi bunic STAN VIRGIL, 56 de ani. Corpul neînsufleţit se află depus la biserica Sf. Vasile din str. Vasile Lupu. Înmormîntarea va avea loc simbătă, 28.08. 1993 la cimitirul Sf. Petru şi Pavel (Moara de Vînt) la ora 13,00. Nu te vom uita niciodată. (11924)

• Familiile Lazăr Neculai, Lazăr Iulian, Lazăr Cătălin şi Lazăr Cristian anunţă cu durere încetarea din viaţă a celui care a fost un bun frate şi unchi, LAZĂR IANCU. Nu-l vom uita niciodată. (11934)

• Fraţii, surorile şi nepoţii anunţă cu profundă durere încetarea din viaţă după o lungă şi grea suferinţă a celui care a fost LAZĂR IANCU. Corpul neînsufleţit se află depus la capela cimitirului Eternitate. Înmormîntarea va avea loc simbătă, 28.08. 1993, orele 14,00. (11948)

• Familia anunţă cu durere încetarea din viaţă a d-nei GOGU ELVIRA. Înmormîntarea simbătă, 28.08. 1993 la cimitirul Eternitate, ora 13,00. (11950)

CONDOLEANŢE

• Familiile dr. şi ing. Rusu îşi exprimă sentimentele de adîncă compasiune familiei prof. Andronic la greaua şi ireparabila pierdere suferită prin decesul d-lui ANDRONIC. (11976)

• Familia arhitect Voroniuc Dan este alături de familia prof. Andronic la greaua pierdere suferită. Sincere condoleanţe. (11976)

COMEMORĂRI

•Astăzi se împlinesc 40 de zile de cînd ne-a părăsit fulgerător pentru totdeauna dragul nostru MIHAI VASLUIANU, la numai 37 de ani, lăsînd în urma lui numai lacrimi şi durere. Părinţii Ecaterina şi Ion, sora Maricica, fraţii Marinel şi Gheorghiţă, soţia şi cei trei copii, cumătele şi nepoţii au rămas pe veci nemîngîiaţi, fără dragostea şi ocrotirea ta, de care aveau nevoie. Alături de mama noastră, Ecaterina, care te plînge zi şi noapte, te vom păstra în inimă şi în gînd, căci scurtă ţi-a fost viaţa, şi ne-ai lăsat pe toţi plîngînd. Mereu va fi lumină şi lacrimi pe mormîntul tău. Bunul Dumnezeu să te odihnească în pace.

MESAJE

• Alianţa Sindicală "Moldavia" Iaşi invită toţi membrii săi la şedinţa de consiliu din data de 30.08.1993, ora 14,00.

ABC REBUSIST (6)

După ce am vorbit şi despre criptografie, vom reveni, după cum am promis, să vorbim despre monoverb, mai exact despre alte cîteva tipuri de monoverbe.

Mai înainte însă de aceasta e necesar a vă face cunoscut un nou termen şi anume ANAGRAMA sau ANAGRAMAREA.

Ce este aceasta? Simplu.

Dintr-o anumită cantitate de litere (cel puţin 3), indiferent că ele formează sau nu un cuvînt cu sens deplin, se amestecă respectivele litere într-o dirijare logică în ideea de a forma unul sau mai multe cuvinte cu sens coerent.

Exemplu: avem următoarele litere - A, E, I, L, P, S, T. La prima vedere nu ar avea nici un sens dar dacă ne vom concentra în a le aranja într-o ordine logică, vom reuşi a realiza următoarele cuvinte: PASTILE, PLISATE, SPITALE.

Un alt exemplu de anagramă ar putea fi acesta: de la cuvîntul bază (să zicem UNITAR) se pot forma următoarele anagrame: RUINAT, URANIT, NATRIU, RUTINĂ, TUNARI, NĂRUIT, U.ITARI, NURITA, TURANI, NATURI, UTRINA, URNITA, TAURIN.

E un mic record, e adevărat şi deci un exemplu demn de reţinut. Am adus în discuţie acest termen de anagramare pentru că de el ne vom lovi foarte des, în special la monoverbe cît şi la multe alte genuri de probleme pe care le vom analiza în viitor.

Un prim exemplu de alt gen de monoverb ar fi cel intitulat MONOVERB ILUSTRAT.

Bideterminarea şi cheia rămîn ca regulă generală. Diferenţa constă în modalitatea grafică de prezentare. Însăşi denumirea sa ne face să înţelegem că prezentarea grafică e realizată printr-o anume ilustraţie (care cuprinde sau nu şi nişte litere) şi prin citirea logică a imaginii vom ajunge la soluţie.

Iată un exemplu: "ORDONARE" (2-9)

Înainte de a prezenta soluţia acestei probleme trebuie să subliniez că drumul spre reuşită presupune o doză deosebită de imaginaţie.

Ce ne arată desenul alăturat (eventual "de mai sus")? Parcă ar fi o floare. Ar fi o sugestie, o idee. Mai mult de atît chiar cuvîntul înscris, semnifică o floare. Dar în acelaşi timp e şi un NUME. Un NUME dispus în imagine într-o formă circulară sau într-o ROATĂ. Încercînd o lărgire a ideii şi folosind şi elementele ajutătoare - bideterminarea şi cheia - vom ajunge la a lega două cuvinte - NUME şi ROTAT (raţionamentul logic) care vor da soluţia NUMEROTAT.

Alt exemplu; poate ceva mai uşor ca soluţie. "MILITARĂ" (2-7)

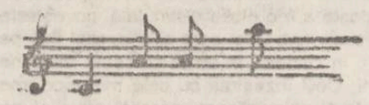

Soluţia, cred eu, e foarte uşoară. De patru ori nota LA. Deci PATRU - LA. Adică PATRULA

Un alt frumos exemplu: "ALIMENTARĂ" (5-7)

Dacă se vede bine în imaginea alăturată se va traduce faptul că litera T corespunde bărbatului iar litera M femeii. Sau mai exact T - (este) EL/E - (este) M - EA).

Soluţia va fi deci TELEMEA.

Şi, în sfîrşit, "SCLIPIRE DE MOMENT" (3-8)

Cum se ajunge la soluţie? Încercăm să descifrăm elementele desenului. Catargul unei corăbii cu pînze. O corabie de piraţi, după pavilionul de pe brigantină. Undeva sus pe catarg se află acel locaş amenajat pentru cart (veghe) în care se află un INS, mai exact un PIRAT

Vom mai înţelege că acel loc de veghe se identifică cu o literă S.

Ajunşi în acest moment al citirii desenului vom încerca, conform temei şi cheii să legăm o frază logică care să ducă la soluţie. Deci: ÎN - S (acel locaş amenajat pentru cart) se află un PIRAT. Adică ÎN-S-PIRAT, ceea ce duce la soluţia IN-SPIRAT.

Cu aceeaşi imagine dar fără a avea litera "S", se poate reconsidera cheia, adică 2-8 şi citind imaginea INS-PIRAT vom ajunge la aceeaşi soluţie.

REŢINEM la acest gen de problemă că prezentarea grafică ("ilustraţia") se poate prezenta fie numai din diverse imagini (ÎNTR-UN DESEN UNITAR CA IDEE) cît şi cu contribuţia unor litere cu care sînt identificate o serie de elemente ale imaginii.

Întrucît la începutul acestui episod am adus în discuţie termenul de anagramare vă vom face cunoscut faptul că MONOVERBUL ILUSTRAT prezintă şi o variantă anagramată. Pentru a veni mai mult în sprijinul dezlegătorilor cheia acestui gen de monoverb e puţin diferită. Mai exact, partea stîngă a cheii prezintă atît numărul părţilor constitutive cît şi numărul de litere al fiecăreia dintre acestea, iar partea dreaptă numărul de litere al soluţiei.

Iată un exemplu foarte reuşit: "FĂRĂ GREUTATE" (8+2+3=13)

În lipsa spaţiului vă propun imaginea: Pe o alee într-un parc se plimbă doi tineri.

La cea mai logică imaginaţie şi conform cheii vom citi: PLIMBARE ÎN DOI - deci 8+2+3. Clar.

De aici, în baza TEMEI şi a faptului că ştim că soluţia are 13 litere, prin anagramarea tuturor literelor din cele trei cuvinte, va trebui să deducem - indubitabil - că soluţia este... IMPONDERABILI.

Şi acum, ultimul act al acestui episod. Aşa cum am făcut-o şi pînă acum vă propun o asemenea problemă. Deci:

• MONOVERB ILUSTRAT - (2-9)

"COLECŢIE DE SCRISORI"

NOTĂ: Exemplele sînt preluate din revista "REBUS", numerele 43, 57 şi 61 (1959, 1960).

Soluţia criptografiei propusă în episodul precedent era: PRIMESC APOI DE MÎNCARE (PRIM-E-S-CA-P-O-IDEM/ÎNCĂ-RE).

Mihai OLARU

COTIDIANUL MONITORUL
ORGANIZEAZĂ
CONCURS pentru ocuparea unui post de CONTABIL

CONDIŢII DE PARTICIPARE: • Experienţă de minimum 5 ani; • Studii medii sau superioare de specialitate

Înscrieri la sediul cotidianului MONITORUL", str. Smârdan nr. 5, zilnic, între orele 8.30-15.00. Termen limită: 30 august 1993

APELAŢI CU ÎNCREDERE
LA SERVICIILE
TAXIURILOR DE STAT
TAXICOM

Taxiurile noastre pot fi recunoscute cu uşurinţă datorită casetelor luminoase "MONITORUL" pe care NUMAI NOI le avem.

OFERIM RAPIDITATE, CONFORT ŞI CELE MAI MICI PREŢURI PE KILOMETRU
200 lei/Km - tarif unic (zi, noapte)

©N-E Advertising 1993

EDITOR
Nord-Est s.r.l.
Str. Smârdan nr. 5
Tel. 17.25.57 (centrala)
Fax 14.45.77

Preşedinte
Alexandru LĂZESCU

Vicepreşedinţi
Florin ZAMFIRESCU
Cezar CALUSCHI

Director executiv
Gabriel RUSU

Monitorul
Monitorul express
Str. Smârdan nr. 5
Tel. 17.25.57 (centrala)
Fax 14.45.77
Director onorific: AUREL LEON

DAN RADU
redactor şef

OVIDIU ŞIMONCA
redactor şef adjunct

TUDOR AGAVRILOAEI
secretar general de redacţie

EVENIMENT: TONI HRIŢAC (şef secţie), Mihaela Cănănău, Dan Fodor, Cristian Hanganu, Dumitru Hariga, Dragoş Huţanu, Silviu Labeş, Cristina Leca, Cristian Medeleanu, Sorin Simon, Adina Scutelnicu, Ovidiu Scutelnicu, Sândel Tacu;

FOTOREPORTER
Constantin Plop

POLITIC: Radu Mesnită, Lucian Postu, Cristian Racu

ECONOMIE: COSTEL STROESCU, Mihaela Brezeanu, Alin Tocan.

REPORTERI SPECIALI: Vasile Cojocariu, Dorin Popa

SPORT: G.I.NICOLAE, Leonard Cănănău, G. Anghel, Victor Grădinariu, I.C. Teodor

REDACTOR DE SERVICIU: Ion N. Oprea

GRAFICĂ: Lucian Amarii, Daniel Melinte

RECLAMĂ-PUBLICITATE: Maria Vornicu

CULEGERE-TEHNOREDACTARE COMPUTERIZATĂ: Cornelia Agavriloaei, Cerasela Cirimpei, Petronela Macovei, Florin Pavel, Liliana Signeanu, Mihaela Spineanu.

SECRETARIAT: Daniela Gongescu, Gabriela Pisaltu.

RADIO Nord-Est
70,76 MHz
Bd. Copou 19;
Tel. 145530; fax 146363

DIRECTOR DE PROGRAME:
Cristina Popescu

DIRECTOR DE PRODUCŢIE:
Livia Susanu

NORD-EST PRESS
- Agenţie de ştiri -
Str. Smârdan 5;
Tel. 144776; fax 14.45.77

EDITOR
Mona Dîrţu

compania de publicitate *NORD-EST*
Membru I.A.A. (International Advertising Association)

Birouri: - str. Smîrdan nr. 5, tel. 17.25.57 (centrala), fax. 14.45.77 sau - Casa Modei et. 1 str. Ştefan cel Mare şi Sfînt

SECRETAR EXECUTIV
Cristina Lozneanu

ABONAMENTELE se pot face la orice oficiu poştal din ţară. MONITORUL figurează în Catalogul Presei interne la poziţia 838.

Tiparul executat la S.C. DOSOFTEI S.A. Iaşi

Premiere cinematografice

"Testoasele Ninja 3"

Producție a studiourilor "Mirage" sub egida companiei "20-th Cantury Fox", SUA, 1992. După personajele și motivele create de Peter Laird și Kevin Eastman în ciclul de benzi desenate și în serialul TV de animație cu același titlu. Cu: Elias Koteas, Paige Turco și Stuart Wilson. Scenariul și regia: Stuart Gillard. Scenografia: Roy Forge Smith. Imaginea: David Gurfinkel. Muzica: John Du Perez. Efectele speciale asigurate de All Effects Company. Producători: Thomas K. Gray, Kim Dawson, David Chan. Distribuitor: Twentieth Century Fox.

"Testoasele Ninja" nu seamănă cu nimic din ceea ce s-a văzut pînă acum pe ecrane. Un asemenea proiect, conceput și calculat în spiritul economiei de piață, numai americanilor le putea trece prin minte, pentru că "Testoasele Ninja" plac oricui, sînt irezistibile, fiind înzestrate cu acele calități de produse vandabile și aducătoare de cîștiguri mari. Aventura acestor personaje de poveste a început acum un deceniu, în anul 1983, cînd redactorul șef al revistei de benzi desenate din Massachusetts a dat mînă liberă unor tineri talentați să propună ceva cît mai captivant pentru cititori. Desenatorii puși la această încercare erau Peter Laird (36 de ani) și Kevin Eastman (27 de ani). Amîndoi erau pasionați de legendele și poveștile nipone și de aceea, nu întîmplător, ei au schițat, atunci, o broască țestoasă cu alură umană, purtînd mască de luptător ninja și katana, cu gesturi dinamice și cu privire vicleană ca de tigru. Cu o inspirație plină de augur, ei au desenat, alături, alte trei țestoase asemănătoare și au botezat această familie de batracieni cu numele "Teenage Mutant Ninja Turtles". Cu acest grup de eroi, Peter Laird și Kevin Eastman au creat o pleiadă de episoade de benzi desenate și albume, care, îmbinînd dinamica ilustrației cu ritmul antrenant al textului, aventura cu umorul, au făcut deliciul milioanelor de cititori de toate vîrstele. "Testoasele Ninja" cunosc un adevărat triumf. Pentru fiecare în parte și în paralel pentru toți cei patru simpatici eroi (Leonardo - șeful, Raphael - glumețul, Donatello - bricolerul și Michelangelo - bonomul), apar numeroase cluburi de fani nu numai în SUA, ci și în Europa, Australia și Asia. În fața unui asemenea fenomen de popularitate, uzina de vise de la Hollywood n-a rămas indiferentă. În 1988, societatea de producție MWS realizează un serial de desene animate (în 149 episoade), care entuziasmează, în special copiii și adolescenții. 65 de posturi de televiziune au difuzat, în același timp, acest serial de animație, impactul asupra publicului de pe o arie extrem de întinsă fiind folosit. Prin numeroasele lor aventuri, prin probele de curaj, umor și justiție pe care le demonstrează, Leonardo, Raphael, Donatello și Michelangelo își cîștigă admiratori pe toate meridianele și se ridică la rangul de supereroi populari. Casa de producție "Limelight" are inițiativa realizării primului film artistic cu "Testoasele Ninja", încredințîndu-l, în 1988, acest proiect regizorului Steve Barron, care se afirmase cu un serial fantastic de largă audiență și un videoclip avîndu-l ca solist pe Michael Jackson. Din multitudinea de benzi desenate și din serialul de animație, Steve Barron a reușit să extragă un scenariu care s-a adecvat filmului artistic fără a trăda spiritul ilustrelor țestoase. Leonardo, Raphael, Donatello și Michelangelor, jucați de actori, părăsesc catacombele New York-ului pentru a apăra metropola de agresiunile unei bande de tineri vagabonzi. Ce și în seria desenată, ei o salvează pe fermecătoarea prezentatoare TV, luptă împotriva ticălosului Shredder și se împrietenesc cu șobolanul Splinter. Această tandră poveste fără vîrstă ne duce într-o epocă în care un băiețel, plimbîndu-se cu un borcan, conținînd patru broaște țestoase obișnuite, îl varsă într-o baltă de produse radioactive. Apa băltii îl colorează în verde pe eroii noștri, dar, totodată, asemenea unui medicament magic, îi

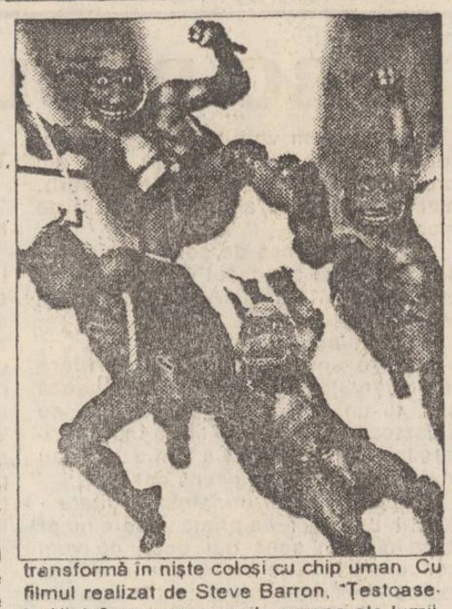

transformă în niște coloși cu chip uman. Cu filmul realizat de Steve Barron, "Testoasele Ninja" cuceresc marile ecrane ale lumii. Peste 80 de milioane de dolari sînt încasați în primele trei săptămîni de rulare, ajungîndu-se la recordul de 132 de milioane de dolari în mai puțin de un an de difuzare. Asta numai în cazul filmului artistic inițial care poartă girul lui Steve Barron, pentru că, între timp, s-au mai turnat două episoade jucate de actori. Grație firmei Guild avem și noi prilejul să vedem cel de al treilea episod, cel mai recent, în care "Testoasele Ninja" acționează în Japonia, în plină epocă medievală, confruntîndu-se, într-o spectaculoasă luptă, cu teribilii samurai.

Cinematograful " Victoria", 27.08.-2.09.1993, orele: 9, 11, 13, 15, 17, 19

"Prințul întunericului"

Producție a studiourilor "Carolco Pictures", SUA, 1987. Scenariul: Martin Quatermass. Imaginea: Gary B. Kibbe. Montajul: Steve Mirkovich. Muzica: John Carpenter și Alan Howarth. Regia: John Carpenter. Cu: Donald Pleasence (Preotul), Jameson Parker (Brian), Lisa Blount (Catherine), Victor Wong (Biraск), Dennis Dun (Walter), Susan Blanchard (Kelly), Ann Yen (Lisa), Peter Jason (Dr. Leahy). Distribuitor: Guild Film Romania.

O ipotetică întîlnire cu Satan așa s-ar putea subintitula filmul "Prințul Întunericului" realizat de John Carpenter, unul din maeștrii genului SF și horor, recunoscut și admirat în lumea întreagă ca autor al unor thrillere de mare succes: "Assault On Precinct 13", "Halloween", "The Fog", "Escape From New York", "The Thing", "Starman", "Big Trouble in Little China".

În "Prințul Întunericului", John Carpenter prezintă un univers răvășit de dezlănțuirea oarbă a unei ființe satanice. Într-o biserică părăsită de la periferia orașului Los Angeles, cîțiva tineri cercetători și oameni de știință, adunați în grabă de un preot catolic, se străduiesc să dezvăluie taina unui obiect cilindri multimilenar aparținînd unei secte religioase uitate "Frăția Somnului". Misteriosul cilindru conține un lichid care nu prevestește nimic bun, generînd o energie stranie și devastatoare. Un manuscris vechi, care se dovedește a fi o biblie disimulată, povestește despre un Anti-Crist care și-a ferecat fiul, pe Satan, în cilindru, în urmă cu șapte milioane de ani. Deși înzestrați cu cele mai moderne aparate și calculatoare, cercetătorii n-ajung să dezlege în întregime misterele, devenind, pe rînd, unul după altul, victimele lichidului din cilindru și transformîndu-se în "zombi". Satan evadează din închisoarea în care fusese surghiunit atîta vreme și încearcă să-l readucă pe Anticrist din lumea tenebrelor. Doar Catherine și iubitul ei, Brian, rezistă cu înverșunare în fața furiei lui Satan. Lupta cu Satan va fi îngrozitoare, dar cei doi vor învinge...

În distribuție se distinge, în primul rînd, veteranul actor britanic Donald Pleasence (născut pe 5 octombrie 1919) care-l interpretează pe preotul catolic. Spectatorii noștri au mai avut ocazia să-l vadă în ipostaza de "om rău" și în multe alte filme: "Privește înapoi cu mînie", "Călătorie fantastică", "Noaptea generalilor", "Marea evadare", "Iarba de mare", "Contele de Monte Cristo", "Deznodămînt la frontieră", "Omul Puma", "Nimic nou pe frontul de vest". Faima lui Pleasence de "erou negativ" al ecranului a început, din 1967, odată cu rolul lui Blofeld, adversarul lui James Bond (jucat de Sean Connery) în filmul "You Only Live Twice".

Între ceilalți interpreți ai filmului, îi remarcăm și pe Dennis Dun (în rolul lui Walter), tînărul actor american, de origine chineză, pe care îl vedem, în prezent, sîmbătă seara, alături de Gary Cole, în interesantul serial TV "Midnight Caller" ("Telefonul de la miezul nopții").

Cinematograful " Republica", 27.08.-2.09.1993, orele: 9, 11, 13, 15, 17, 19.

Constantin Petrilă

ASTĂZI CUMPĂRĂM

expres monitorul

Un tînăr din Iași a cîștigat bani în Occident făcînd amor cu femei în vîrstă (p.8)

SĂPTĂMÎNAL Nr. 31, 28 august - 3 septembrie 1993 8 PAGINI 50 LEI

IEȘENI RUINAȚI SAU ÎMBOGĂȚIȚI PESTE NOAPTE

în lumea jocurilor de noroc se învîrt multe nume sonore ale Iașului. "Monitorul expres" a pătruns în acest univers în care sume uriașe de bani, case, mașini luxoase sau chiar femei se pierd printr-o simplă aruncare de zar. Citiți pagina a IV-a și veți simți ce înseamnă nebunia jocurilor de noroc.

Monitorul expres

HOROSCOP

BERBEC (21 mart. - 20 apr.): Se conturează o aventură! Bucurați-vă de viață căci uneori, lucrurile merg bine de la sine, sfidînd argumentele logice!

TAUR (21 apr. - 20 mai): Nimic deosebit nu vă va stîrni interesul. Oricum treburile merg bine și sînteți înconjurat de prieteni care vă apreciază la justa dumneavoastră valoare, chiar dacă uneori, nu par a face acest lucru.

GEMENI (21 mai - 21 iunie): Mici neplăceri vă vor strica ziua de azi, mai ales în prima jumătate a ei. Totuși dacă veți ieși seara, o să-i impresionați plăcut pe cei din anturajul dumneavoastră.

RAC (22 iun - 22 iul.): O persoană destul de egoistă va reuși să vă sîcîie astăzi, ar fi bine să nu ezitați să-i tăiați elanul cu cîteva replici bine plasate.

LEU (23 iul. - 22 aug.): Chiar dacă există persoane pe care nu le puteți suferi, nu este cazul să le faceți rău, deoarece mai tîrziu veți regreta amarnic.

FECIOARĂ (23 aug. - 22 sep.): Se va ivi propunerea unei călătorii, pe care să nu o refuzați: vă va aduce îmbunătățiri materiale deloc de neglijat, care vă vor ajuta să redresați situația dumneavoastră financiară.

BALANȚĂ (23 sep. - 22 oct.): Țineți-vă tare și urmați drumul ales, în ciuda celor ce încearcă să vă îndepărteze de la el. Fiți prudent, însă nu-i sufocați pe ceilalți cu suspiciunile dumneavoastră.

SCORPION (23 oct. - 21 nov.): Persoana pe seama căreia ați pus diverse zvonuri vă va cere socoteală: procedați cu tact și recunoașteți-vă greșeala, doar știți că e "pe jumătate iertată".

SĂGETĂTOR (22 nov. - 21 dec.): Suferiți din cauza dorințelor dumneavoastră. Înfrînați-le, altfel bugetul dumneavoastră și așa destul de șubred va avea de suferit!

CAPRICORN (22 dec. - 19 ian.): Aveți curajul să faceți ceea ce trebuia de mult timp: retrageți-vă din mediul superficial în care ați intrat, pentru a nu fi părtaș la un lucru nedemn de dumneavoastră.

VĂRSĂTOR (20 ian. - 18 febr.): O veste neașteptată, picată în toiul discuției familiale de dezbatere a planurilor de sfîrșit de săptămînă va produce o răsturnare spectaculoasă de situație.

PEȘTI (19 feb. - 20 mart.): Azi vă veți simți nemaipomenit de bine în compania prietenilor dumneavoastră. Veți fi în centrul atenției și veți atrage admirația unei persoane de sex opus.

LEGENDA

- o zi excelentă
- o zi bună
- nu vă merge grozav
- mai bine nu încercați nimic important

CARNETUL ZILEI

SÎMBĂTĂ, 28 august 1993
DUMINICĂ, 29 august 1993

✝ SÎMBĂTĂ - Cuv. Moise Etiopianul; Sf. Mc. Diomid; Sf. Ana Proorocița.
DUMINICĂ - Tăierea Capului Sf. Ioan Botezătorul

VREMEA

Vreme în general răcoroasă și instabilă cu cerul variabil, mai mult noros. Pe spații relativ extinse mai ales în cursul după-amiezii va ploua inclusiv în averse însoțite izolat de descărcări electrice. Vîntul va sufla slab la moderat prezentînd intensificări în a doua parte a zilei din sectorul nordic. Valorile maxime vor oscila între 17 și 21 de grade iar cele minime între 8 și 13 grade. **(Ion Sabin ISTRATE - Centrul de Prevedere a Vremii Bacău)**

TV BUCUREȘTI

SÎMBĂTĂ - PR.I - 8,00 Bună dimineața de la Cluj-Napoca • Itinerare turistice bistrițene de la Tihuța la Vatra Dornei • 9,00 Actualități • 9,10 Tiptop, mini-top - Concurs de muzică și dans pentru copii • 10,00 Film serial pentru copii. Aventurile lui Black Beauty • 10,30 Șahul de la A la Z • 10,40 Documentar științific • Din lumea animalelor • 11,10 Pompierii vă informează • 11,20 Avanpremieră TV • 11,30 Tradiții • Un artizan al culturii populare Anton Pann • 12,00 Ora de muzică • 13,00 Emigrație sau exil? • Ediție specială despre românii din România • **14,00 Ora 25 - Tranzit TV** • Știri • Desene animate • Film documentar științific "Terra X" • 19,15 Teleenciclopedia • Istoria omenirii • Mari rezervații naturale • Invenții și inventatori • 20,00 Actualități • 20,30 Editorialul săptămînii, de Paul Everac • 20,35 Ora 25 - Tranzit TV • **Film serial " Maddie și David"** • Topul muzical european • **Film serial: " Povestiri cu final neașteptat"** • Știri • **23,10 Film serial: " Midnight Caller"**, ep. 27 • 0,10 Varietăți internaționale: Kim Wilde, Natalie Cole, Olivia Newton-John • **PR.2** - 14,30 Didier Lockwood. Spectacol de varietăți din ciclul "Macadam" • 15,35 Teatru liric: "Nabuco" de Giuseppe Verdi • 18,00 Desene animate • Pinocchio • 18,30 Film artistic: "Timpul necruțător" (Anglia, 1956) • 20,00 Actualități • 20,35 Johnny Rodriquez • 21,00 TVM Mesager • 21,30 Jazz magazin • 22,00 TV5 Europe • 22,30 TVE Internacional • 23,00 Săptămîna internațională a muzicii noi, București, 1993 • 23,30 Pop-club •

DUMINICĂ - PR.I - 8,00 Bună dimineața! • Noutăți culturale la Arad și în țară • Releul și Cetatea "Siria" • Rețetă culinară • Tabără de sculptură la Buteni • Desene animate • Cum să ne îngrijim ochii • Muzică • 9,00 Actualități • 9,10 Povești de vacanță. Abracadabra • 10,00 Film serial pentru copii: "Noile aventuri ale lui Black Beauty" • 10,30 Lumină din lumină • 11,30 Viața satului • Prezent și perspectivă în agricultura județului Vaslui • Șomajul și locurile de muncă din agricultură • 12,55 Hora satului la Vulcana Băi " (jud. Dîmbovița): Maria Cîrneci, Ion Dolănescu, Nicolae Oprișan • 13,20 Reflecții rutiere • 13,30 Învingătorul. Emisiune-concurs de cultură generală, perspicacitate și divertisment • 14,00 Actualități • 14,10 Poșta TV • 14,25 Video-magazin • Autografe muzicale • Desene animate • Din nou despre OZN-uri • Muzică și umor • Olimpicii mîntii • Invenții, inventica, inventatori • Surprize • 17,40 Convorbiri de duminică - actorul Florin Zamfirescu • 18,10 Ziua națională a Slovaciei • 18,30 Vedete în recital • **19,00 Film serial. " Dallas",** ep. 262 • 20,00 Actualități • **20,30 Film artistic. " Pierdere de război"** (Anglia, 1990). Premieră pe țară • 22,10 Duminica sportivă • 22,35 Recital - Cromatic • 23,15 Actualități • 23,30 Nocturna de duminică • Fotbal. Dinamo-Gloria Bistrița •

PR.2 - 14,50 Automobilism. Marele premiu al Belgiei - Formula I • 17,00 Serată muzicală TV • 20,00 Actualități • 20,35 Mary-Chapin Carpenter • 21,00 TVM Mesager • 21,30 Hollywood rock în concert. Genesis (III) • 22,00 TV5 Europe • 22,30 TVE Internacional • 23,00 Orașe și civilizații • 23,30 Varietăți internaționale. Donna Summer, Boy George, Eros Ramazzotti, Rick Astley •

TELE'M

SÎMBĂTĂ - 7,00 Avanpremiera • 7,05 Desene animate • 7,30 Despre cultură cu dragoste. Portret de poet: Aurel Ștefanachi • 7,45 Grija pentru planetă (episodul 2) - scenariul conductei siberiene • 8,15 Reporter Tele M • 8,30 Ascensiuni (R.A. "Locuința" Iași) • 8,50 Bună dimineața, Piatra Neamț! • 9,30 Tele M. Știri • 10,00 Ferestre pentru suflet (emisiune religioasă) • 10,05 Publicitate, muzică • 10,15 Închiderea programului • 23,00 Tele M. Știri • 23,10 Ascensiuni (PAMEX S.A. Piatra Neamț) • 23,20 Tele M. Epigrama • 23,30 Film artistic.

TVR Iași

Sîmbătă, Pr. I, orele 7,00-8,00 Telex. Știri. Note. Reportaje • Sport. Avanpremieră la meciul de fotbal Ceahlăul P. Neamț - Univer. Craiova • Reportaje. Amintirea unui cineclub • Muzică populară • Reportaj "Miorița" la Tubingen • Muzică • Desene animate • Killer Queen.

Sîmbătă, Pr. II, orele 10,30-14,00 - Telex • Weekend magazin. Desene animate. Sport - ediție specială • Concursul emisiunii Iași, oraș necunoscut • Invitatul emisiunii actorul Radu Duda • Lumea într-o picătură. Documentar în serial • "Cît ne va costa 15 septembrie" • Top Glasnost • Film artistic • Fascinația muzicii.

Duminică, Pr. II, orele 9,00-14,35 Telex • Weekend magazin. Univers S.F. Desene animate. Dacă doriți să revedeți. Divertisment muzical internațional. Telecineunivers. Concursul emisiunii: Iași, oraș necunoscut. Muzică populară. Transfocator rutier. Magic Mix. Lumea într-o picătură: documentar în serial. Despre romanii de peste graniță - invitați în studio. Sport, momente vesele. "Figaro" în actualitate. Informații utile de la Inspectoratul școlar Județean Iași. Dedicații muzicale. Film serial: "Al II-lea război mondial". Dedicații muzicale.

TV SATELIT

Sîmbătă, Filme artistice - 9.35 - "Îngerii lui Charlie" - polițist, SUA, Canale 5; 10.35 - "Curajul" - comedie, Italia 1955, Canale 5; 13.35 - "Bîlciul cel mare" - comedie, Franța 1972, RTL2; 15.00 - "Tu ești simpatică" - comedie, SUA, RAI UNO, cu Deborah Kerr; 15.00 - "Contele Max" - comedie, Italia-Spania 1957, Canale 5, cu Alberto Sordi; 16.15 - "Cel mai aiurit camping" - Anglia 1969, comedie, SAT 1; 21.15 - "O casă smintită" - comedie, SUA 1990, PRO 7; 23.00 - "Vulturul de oțel" - acțiune, SUA 1988, RTL 1; 23.05 - "Un joc periculos" - acțiune, SUA 1985, PRO 7; 23.10 - "Vînătorul de cerbi" - acțiune, SUA 1988, ARD 1, cu Meryl Streep și Robert de Niro.

Sport - 10.00 - Tenis-Magazin, turneele ATP 1993, rezumat, Eurosport; 14.30 - Cursa de 24 de ore de la LE MANS, DSF.

Desene animate - 14.00 - "Toți în scenă" - Italia 1; 17.00 - Bim Bum" - Canale 5; 17.05 - "Disney Club" - ARD 1.

Show - 23.00 - Muzică soul și reggae - MTV; 10.20 - BRAVO TV - RTL 1, cu Kristiane Baker.

Muzică cultă - 23.25 - BACH, Concertul Brandemburgic nr. 2 - 3 SAT.

DUMINICĂ, Filme artistice - 01.40 - "Întoarcerea soldatului", război, Anglia, 1982, ARD 1, cu Glenda Jackson, Julie Christie și Alan Bates; 03.15 - "Șansa", acțiune, SUA 1990, PRO 7; 07.55 - "Western Union", western, SUA 1940, PRO 7, regia Firtz Lary; 09.35 - "Trezește-mă cînd se termină", comedie, SUA 1960, PRO 7; 14.45 - "Nedespărțiți", western, SUA 1949, SAT 1, cu Rod Cameron; 15.55 - "Prințul și dansatoarea", Anglia 1957, comedie, PRO 7, cu Marilyn Monroe și Laurence Olivier; 17.40 - "Aripioară sau picior", comedie, Franța 1976, RTL 1, cu Louis de Funès; 18.05 - "Brooklin Blues", comedie, SUA 1974, PRO 7, cu Sylvester Stallone; 19.05 - "Dragoste și Rock", muzical, Danemarca 1984, RTL 2; 21.15 - "Bonie & Clyde italieni", comedie, Italia 1983, RTL 2; 21.15 - "Șoimul negru", western, PRO 7, cu John Wyne, SUA 1956; 23.05 - "Spălarea creierului", SUA 1980, RTL 2; 23.15 - "Rechinii din Las Vegas", acțiune, SUA 1984, VOX.

Sport - 00,40 - Supercupa Porsche, RTL 2; 11.00 - Ciclism. Cupa Mondială Oslo, Eurosport; 12,45 - Polo călare. Cupa de Aur - Praga 1993, DSF; 17.00 - Ciclism. Cupa Mondială Oslo, Eurosport.

Desene animate - 07.30 - "Bim Bum Bam. O mie de culori, Magica Emy, Slimer and The Real Chostbusters" - Italia 1.

Show - 00.30 - Muzică Heavy și Trash cu Vanessa Warwich, MTV; 11.00 - "Vol. femeile" cu Amanda Lear, Rete 4; 21.00 - Benny Hill Show, Italia 1.

Muzică cultă - 11.30 - Victor Berlioz - Simfonia fantastică, TV5; 22.40 - Richard Strauss - Burlesca, 3 SAT.

Modă - 20.10 - Parada modei la Roma, 3 SAT.

RADIO IAȘI

SÎMBĂTĂ 8.00 Buletin de știri • 8.10 Diminețile noastre • 9.00 Planeta copiilor • 10.00 Buletin de știri • 10.05 Sunetul muzicii • 11.00 Fotbal divizia A • 12.00 Buletin de știri • 12.10 Fotbal divizia A • 13.00 Radiojurnal • 13.30 Meridiane culturale • 14.00 Corespondența radio de muzică ușoară • 14.30 Jurnalul artelor • 15.00 Onoare și patrie • 16.00 Radiojurnal • 16.15 Estudiantina • 18.00 Corespondența radio de muzică populară • 19.00 Știrile serii • 19.10 Corespondența radio de muzică populară • 19.40 Gînduri creștine • 20.00 Compact disc • 21.00 Radiojurnal. Sport • 21.20 Constelația lirei • 21.30 Muzică de dans.

DUMINICĂ 8.00 Buletin de știri • 8.10 Diminețile noastre • 9.00 Satul românesc • 10.00 Buletin de știri • 10.05 Transmisie de la Catedrala Mitropolitană Iași • 11.30 Corespondența radio de muzică ușoară • 12.00 Corespondența radio de muzică populară • 13.00 Radiojurnal • 13.15 Anunțuri și muzică • 13.30 Muzica eterna • 14,30 Orele muzicii • 16.00 Radiojurnal • 16.15 Perpetuum duminical • 19.00 Buletin de știri • 19.05 Perpetuum duminical • 20.00 Romanțe și cîntece de neuitat • 21.00 Radiojurnal. Sport • 21.20 Constelația lirei • 21.30 Clubul melodiilor.

RADIO NORD-EST 70,76 MHz

SÎMBĂTĂ - 14.00 Dialog muzical Pop - Rock; 15,00 Știri; 15.10 Magazin Nord-Est din cuprins: Top Nervos (15.30) muzică, știri, reportaje Infosport, Punctul pe i (17,10).

DUMINICĂ 23.30 - Invitatul serii; 1.00 În arșița nopții - emisiune de muzică blues; 1.30 Top Nervos; 2.00 - 4.30 Top Radio NORD-EST.

RADIO VOX T 70,76 MHz

Sîmbătă - program 0 - 14.00, 17,30 - 24,00 (6 - 6,30, 18 - 18,30 - transmisiuni ale programului BBC în limba română; Duminică: 0.00-23.30.

CINEMATOGRAFE

- **VICTORIA** (Tel. 112502): **"Testoasele Ninja 3"**, producție SUA, 1992, film artistic de aventuri, inspirat de popularul serial de benzi desenate cu același nume, orele: 9; 11; 13; 15; 17; 19.
- **REPUBLICA** (Tel. 114327): **" Prințul întunericului"**, producție SUA, 1987, Thriller S.F., horror, orele: 9; 11; 13; 15, 17, 19.
- Sala mică. Program de videotecă, orele: 10; 12; 14; 16; 18.
- **COPOU** (Tel. 145738): **"Justițiarul"**, coproducție Australia, Anglia, SUA, 1989, Thriller polițist, orele: 9, 11, 13, 15; 17; 19.
- **DACIA** (Tel. 164740): **"Iubește și mușcă"**, producție SUA, 1992, film de dragoste cu tentă horror, orele: 9, 11, 13; 15; 17, 19.
- **TINERETULUI** (Tel. 117178): **"Comando"** producție SUA, 1986, Thriller cu Arnold Schwarzenegger, orele: 9, 11, 13, 15, 17, 19.

BIBLIOTECA CENTRALĂ UNIVERSITARĂ „M. EMINESCU" IAȘI

LUNI, 30 august 1993 Anul III, Nr. 202(658) 8 PAGINI - 80 LEI

cotidian de informaţii

Monitorul

Noi produse scutite de TVA

■ *Ordonanța guvernamentală completează lista produselor exceptate de la plata acestui impozit*

Ordonanța nr. 3/1992 cu privire la regimul produselor scutite de taxa pe valoarea adăugată a fost completată cu o nouă ordonanță guvernamentală elaborată sîmbătă de Executiv.

Astfel lista produselor scutite de TVA arată astfel: carne de animale și păsări (nu și animalele și păsările vii); lapte de consum și lapte praf; pîine (sortimentele stabilite prin hotărîre guvernamentală; ulei comestibil de floarea soarelui și soia; unt; medicamente de uz uman și veterinar inclusiv substanțe farmaceutice și plante medicinale; proteze și produse ortopedice; combustibil pentru consumul casnic: lemne de foc, cărbuni combustibili tip M, tip P și lichid ușor pentru calorifere, gaz petrolier lichefiat și gaze naturale; energie electrică pentru uz casnic, energie termică pentru consum casnic; prestările de servicii de salubritate, deratizare, dezinsecție, apă și canalizare; transportul în comun urban de călători, inclusiv cel care parcurge și o distanță în afara urbanului, care are tarife în condițiile transportului urban de călători.

Infracțiunile vor fi pedepsite mai aspru

CODUL PENAL A FOST MODIFICAT

■ *detenția pe viață va fi aplicată pentru o serie mai mare de infracțiuni*

Printre modificările propuse și aprobate de Executiv în vederea completării Codului penal și a Codului de procedură penală - cu scopul de a se înăspri pedepsele, ca urmare a recrudescenței faptelor în afara legii deosebit de grave - notăm cîteva: s-a inclus detenția pe viață în setul de pedepse principale prevăzute de art. 53; s-a prevăzut că detenția pe viață are un regim distinct de executare; s-au instituit regimuri speciale pentru această pedeapsă în cazul recidivei, a circumstanțelor agravante și atenuante, a concursului de infracțiuni; s-a ridicat maximul general de pedeapsă cu închisoarea de la 25 la 30 de ani; s-au modificat limitele generale ale amenzilor penale prin creșterea lor drastică; s-au fixat regimuri de sancționare mai severe a recidiviștilor; în general pedepsele prevăzute de codul penal s-au mărit; s-au înscris noi circumstanțe agravante la unele infracțiuni, cum ar fi furtul de produse petroliere sau gaze naturale din conducte, depozite sau cisterne ori jaful de către o persoană mascată, deghizată sau travestită. Au fost, de asemenea, incriminate cîteva fapte noi care prezintă mare gravitate în săvîrșirea unor infracțiuni cum sînt: emiterea unui cec fără acoperire sau simpla tulburare de posesie, necondiționată de violență sau amenințare.

Au fost corelate și unele texte ale Codului de procedură penală cu prevederile modificate ale Codului penal. *(NEP)*

Un gest înțeles greșit a generat o tragedie

Dramatică sinucidere din gelozie a unei fete de 17 ani

■ prietenul ei a evitat să-i spună că este grav bolnav

După ce a stat timp de o săptămînă în comă profundă, gradul 2, la Spitalul de Urgențe, Ioana T. a decedat cu toate eforturile disperate ale personalului medical de a o salva. Tînăra, de numai 17 ani s-a sinucis, înghițind un număr foarte mare de medicamente. Ioana a recurs la acest gest, deoarece l-a văzut pe prietenul ei, cu care urma să se căsătorească, plimbîndu-se la braț cu celelalte fete. Cum băiatul nu a vrut să-i dea nici o explicație, mai ales că ei urmau să se căsătorească, tînăra a considerat că nu mai are pentru ce trăi. Povestea ar putea fi oarecum banală, mai ales că la această vîrstă, sentimentele tinerilor sînt adesea amplificate, transformînd într-o adevărată dramă un simplu incident. Și totuși cei doi se iubeau iar gestul băiatului se justifică prin faptul că el s-a trezit aproape peste noapte grav bolnav de TBC. La început nu a dat importanță bolii, considerînd-o drept simplă, pînă într-o zi cînd diagnosticul medicilor i-au distrus toate visele. Foarte bolnav, tînărul a considerat că nu mai are dreptul să distrugă viața fetei pe care o iubea foarte mult. Pentru că nu mai putea accepta însă nici mila ei, băiatul a întrerupt brusc orice legătură cu Ioana, lăsînd-o să creadă că pentru el legătura n-a fost decît o toană. Convins că și el va muri în curînd, tînărul nu regretă decît că Ioana a murit dezamăgită de comportarea lui din ultima vreme.

Mihaela-CĂNĂNĂU

La Mitoc, în județul Botoșani

Arheologii ieșeni au descoperit așezări omenești vechi de aproape 30.000 de ani

Arheologii ieșeni își continuă studiile asupra celui mai mare șanț paleolitic în curs de cercetare din Europa, aflat la Mitoc, în județul Botoșani. Șanțul are forma unui trunchi de piramidă în trepte, cu vîrful în jos, evidențiindu-se, pînă în prezent, zece nivele de locuire. Datarea acestor nivele de locuire s-a făcut utilizînd izotopul radioactiv C14, iar rezultatele au fost spectaculoase: cel mai vechi nivel a fost datat la 31.800 ani B.P. (înainte de prezent) iar cel mai nou strat de locuire a fost datat la 20.000 ani B.P. Dl. cercetător Vasile Chirica, șeful lucrărilor, a afirmat că este posibil să mai fie descoperit încă un strat de locuire străvechi, la o adîncime de peste 18 m. Dl. Chirica ne-a mai precizat că studiile se desfășoară în colaborare cu Institutul Regal de Științe ale Naturii din Bruxelles și cu Universitatea din Liege. La cercetări participă, alături de arheologii ieșeni și specialiști din Belgia, Spania, SUA și Turcia.

În apropierea șanțului paleolitic a fost descoperită o necropolă sarmatică datînd din secolul III, după Hristos.

Toate nivelele de locuire descoperite atestă faptul că, în zona respectivă, au existat așezări străvechi.

Dan FODOR

Noile prețuri ale utilajelor agricole

Un tractor costă peste 2 milioane lei

De curînd au fost stabilite noi prețuri pentru utilajele agricole. Pentru cei interesați prezentăm mai jos aceste prețuri:

- tractor sub 40 CP - 1,9-2,4 milioane lei/buc.
- Tractor 45 CP - 1,94-2,36 milioane lei/buc.
- Tractor 65 CP -2,98-3,14 milioane lei/buc.
- Tractor S 1500 - 16,15 milioane lei/buc.
- Semănătoare SUP 29 - 1,23 milioane lei/buc.
- Semănătoare SPC 8 - 1 milion lei/buc.
- Combină C14 M - 16,7 milioane lei/buc.
- Combină CP12 - 16,9 milioane lei/buc.
- Combină C12M - 14,1 milioane lei/buc.
- Combină C80 - 14,3 milioane lei/buc.

Față de anul 1990 prețurile utilajelor prezentate mai sus au crescut de 41 de ori, în medie. Cu toate că sînt atît de scumpe, utilajele în cauză se procură cu dificultate întrucît cea mai mare parte a producției se exportă. *(C.S.)*

Nebunia unui fenomen care a ajutat cîteva mii de oameni, dar care va distruge alte cîteva sute de mii

Majoritatea ieșenilor nu are încredere în CARITAS

■ *"Cine vrea să fie fraierit, să se ducă la Cluj", ne-a declarat unul din cetățenii intervievați*

Sistemul de întrajutorare Caritas, care funcționează la Cluj, face ravagii printre naivii din toată țara sute de mii de oameni își pun în joc ultimele economii, alții își vînd tot ce au mai de preț în casă pentru a intra în acest joc dubios, sperînd într-o îmbogățire miraculoasă. Se pare că sfîrșitul acestui fenomen periculos nu este departe. Urmările lui sînt greu de prevăzut, însă, după opinia experților în finanțe și economie, vor fi afectați nu numai zeci de mii de oameni prea încrezători în minuni financiare, dar vor fi consecințe grave la nivelul economiei naționale determinate în primul rînd de creșterea inflației. Cotidianul "Monitorul" a consemnat, deja, reacția negativă a majorității personalităților ieșene din administrația locală în legătură cu eventualitatea înființării unei filiale Caritas la Iași.

Atitudinea ieșenilor obișnuiți față de fenomenul Caritas este la fel de sceptică, după cum a rezultat dintr-un sondaj de opinie efectuat pe străzile Iașului. Scepticismul ieșenilor este legat în mare măsură de anterioarele experiențe nefericite ale ieșenilor cu sistemele de întrajutorare Romprosper, Class etc.

Din cele 50 de persoane intervievate, 33 de persoane (66%) au declarat că nu ar participa la acest joc, doar 12 persoane (24%) sînt tentate de fenomenul Caritas, iar 5 (10%) au fost în dilemă, neștiind ce să răspundă la întrebarea:

" V-ar interesa înființarea unei filiale a sistemului de întrajutorare Caritas la Iași?"

Iată cîteva dintre răspunsurile primite la această întrebare:

■ "Nu mă mai interesează nici un sistem de întrajutorare. M-am mai păcălit o dată, anul trecut, cu Romprosper, iar banii nu i-am recuperat nici acum." *(Vasile Grozea, muncitor, 36 ani).*

■ "Da, ar fi bine să fie și la Iași Caritas. Aș depune și eu ceva bani, nu prea mulți, dar aș încerca. Am un prieten la Cluj care a depus 50.000 lei și a luat de 8 ori mai mult". *(Marin Cristescu, șomer, 28 ani).*

■ "Nu, nu cred. Probabil că este ceva putred în toată afacerea asta. E prea frumos ca să fie adevărat". *(Maria Mărășescu, telefonistă, 44 ani).*

■ "Știu eu? Da, ar fi bine, m-aș înscrie și eu, că o duc tare greu numai cu pensia; dar mă tem să nu fiu înșelat." *(Virgil Crețu, pensionar, 64 ani).*

■ "Nu mă interesează. Cine vrea să fie fraierit să se ducă la Cluj." *(Gelu Mereuță, șofer, 50 ani).*

■ "Nu mai cred în chestii dinastea de cînd am pățit-o cu sistemul Class. Am pierdut atunci 30.000 lei. Sînt niște escroci, cei care patronează astfel de jocuri". *(Cornelia Basarabescu, funcționară, 49 ani).*

■ "Mie, treburile astea nu-mi inspiră încredere. Dacă vrem să ne îmbogățim trebuie să muncim cinstit, nu să umblăm după jocuri de noroc." *(Gheorghe Amariei, muncitor, 31 ani).*

Cristina LECA

Pînă la adoptarea legii falimentului

Un agent economic care nu reușește să efectueze o plată timp de șase luni este falimentar

Pentru că adoptarea Legii falimentului întîrzie foarte mult, Guvernul a luat inițiativa de a stabili o procedură privind falimentul. În acest sens, a fost emisă "Ordonanța privind unele măsuri de redresare și soluționare referitoare la regimul plăților, declararea în incapacitate de plată și în faliment a agenților economici". Ordonanța, care aduce precizări suplimentare la Legea 76/1992 prin care a fost instituită o procedură privind obligarea datornicilor să efectueze toate plățile în ordinea scadențelor, conține un singur articol: "În cazul în care incapacitatea de plată a agenților economici nu a fost înlăturată în termen de 6 luni - potrivit Legii nr. 76/1992 - aceștia nu se mai pot prevala de dispozițiile acestei legi, creditorii putînd acționa potrivit dispozițiilor relativ la faliment din Codul Comercial". Această ordonanță se referă la toți agenții economici, indiferent de forma de proprietate. În concluzie, în conformitate cu noua reglementare, rezultă că în cel mult 6 luni vor apărea primele situații de declarare a falimentului unor agenți economici.

Costel STROESCU

Producătoarea nr. 1 de băuturi răcoritoare din lume

Coca-Cola

S.C. "Compania de Îmbuteliat COCA-COLA Iași" S.R.L.
Calea Chișinăului nr. 47, Iași. Tel/fax 098-126700

Luni, 23 august, am început vânzarea cu ridicata
la sediul Companiei noastre din Calea Chișinăului 47A a sticlelor de
COCA-COLA de 1 l

Cantitatea minimă livrată este de 10 navete, iar prețul de vânzare pentru o sticlă de 1 l este 424,83 lei (cu T.V.A.) produsul, plus 150 lei garanție-sticla și 3.000 lei garanție-naveta.

Coca-Cola

Producătorii particulari de pîine vor trebui să fabrice numai sortimente stabilite de Guvern

■ pentru celelalte produse, vor trebui să plătească TVA

Producătorii particulari de pîine nu vor fi scutiți de plata taxei pe valoare adăugată decît în cazul în care fabrică sortimentele de pîine stabilite de Guvern. În acest sens, trebuie respectată rețeta de fabricație, cît și gramajul stabilit pentru fiecare sortiment în parte. Menționăm că lista aprobată de Guvern conține 38 de sortimente de pîine, care nu sînt purtătoare de taxă pe valoare adăugată, la care au fost fixate și prețurile cu amănuntul maxime. Aceste precizări au fost făcute de serviciul prețuri și protecția concurenței Iași, întrucît s-au înregistrat cazuri cînd unii producători particulari de pîine nu au calculat taxa pe valoare adăugată la sortimentele de pîine vîndută, deși nu erau îndeplinite condițiile impuse de Guvern. Cu toate acestea, ei vor fi nevoiți să verse la buget taxa pe valoare adăugată, aferentă vînzărilor de după 1 iulie.

Costel STROESCU

România are cea mai ridicată rată a mortalității materne

■ *la 100.000 de nașteri mor 70 de mame*

Rata crescută a mortalității materne este apreciată de către lumea medicală mondială ca fiind apanajul țărilor slab dezvoltate. Din datele prezentate de către Ministerul Sănătății, chiar și după abolirea legilor restrictive privind avortul, România continuă să ocupe primul loc în Europa privind mortalitatea maternă cu o medie de 70 decese la 100.000 de născuți vii. Conform statisticilor, cele mai multe decese s-au înregistrat la femei din mediul rural, vîrstele cele mai afectate fiind 20-24 ani (27,5%) și 30-34 ani (26,7%). Din totalul deceselor, specialiștii apreciază că 68,8% ar fi putut fi evitate. Principalii factori prin care decesul matern ar fi putut fi evitat sînt: educația femeii în 60,7% din cazuri, consultația prenatală în 51,3% din cazuri, competența spitalului în 42,7% din cazuri, asigurarea cu personal de specilitate în 34,7% din cazuri, sosirea la timp a autosanitarei în 13,3% din cazuri, aprovizionarea cu sînge în 34,6% din cazuri și aprovizionarea cu medicamente în 63,3% din cazuri.

Mihaela CĂNĂNĂU

O mutare făcută pentru ca reformistul Mișu Negrițoiu să ajungă pe "linia moartă aurită" de la Cotroceni

Patru miniștri din Guvernul Văcăroiu au fost înlocuiți

■ *în prezent, cu excepția "independentului" Mihai Ungheanu, colaborator la ziarul condus de Adrian Păunescu, secretar de stat la Departamentul de strategie culturală din Ministerul Culturii, toți miniștrii și secretarii de stat aparțin Partidului Democrației Sociale din România*

Sîmbătă, la ora 12, într-o conferință de presă desfășurată la Palatul Victoria, premierul Nicolae Văcăroiu a anunțat înlocuirea a patru miniștri. Schimbările propriu-zise au fost doar oficializate sîmbătă, căci despre ele se anunțase cu o zi înainte. Schimbarea cea mai spectaculoasă a fost înlocuirea lui Mișu Negrițoiu, din funcția de ministru de stat, președintele Consiliului de Coordonare, Strategie și Reformă, cu Mircea Coșea, considerat un reformist mai moderat, acceptat și de conservatorii din PDSR. Despre relațiile lui Mișu Negrițoiu cu unii membri din conducerea PDSR circula în lumea politică bucureșteană zvonul că ar fi încordate, din cauza disponibilității domnului Negrițoiu de a negocia lejer cu FMI și cu Banca Mondială. Mișu Negrițoiu își exprimase părerea că numai pe baza unor credite primite de la FMI se va putea trece iarna. Ceilalți membri ai Guvernului, care consemnaseră, în iulie, un eșec cu FMI, nu priveau cu ochi buni acest adevăr tranșant. E posibil ca înlocuirea lui Mișu Negrițoiu să fie o mutare

extrem de abilă. Pe de o parte, guvernul trecea pe o linie moartă un om care ar fi putut să exprime o cît de mică disidență, pe de altă parte, Mișu Negrițoiu primește o "linie moartă aurită" la Palatul Cotroceni, nefiind abandonat cu totul. În Guvern, Mișu Negrițoiu n-a fost factor de decizie, el avînd un rol consultativ de care deseori nu s-a ținut seamă.

Mircea Coșea ar putea avea același rol decorativ, domnia-sa fiind lipsit de experiență în decizia economică. Mircea Coșea este profesor de economie la Facultatea de Relații Internaționale din cadrul ASE, un om de știință care are publicate 150 de studii de specialitate. Handicapul său constă în lipsa de pricepere în întocmirea unui program de strategie economică.

Dacă această "remaniere de catifea" s-a făcut pentru îndepărtarea lui Mișu Negrițoiu, cele patru noi numiri de miniștri nu fac decît să întărească ideea, căci PDSR-iști au fost înlocuiți cu PDSR-iști. Nicolae Văcăroiu a justificat gestul prin încercarea de a da mai multă eficiență Guvernului. Astfel, Cristian Ionescu a luat locul lui Constantin Teculescu la Ministerul Comerțului. Petre Sălcudeanu l-a înlocuit pe Mihai Golu, considerat "prea moale" chiar de către premier, la Ministerul Culturii. Alexandru Mironov a devenit ministrul Tineretului și Sporturilor, în locul lui Gheorghe Angelescu. La nivelul eșalonului doi și trei, sînt de remarcat următoarele înlocuiri: Octavian Partenie a fost înlocuit la Departamentul Informațiilor de Dumitru Popa, fost profesor la Academia "Ștefan Gheorghiu", Cristian Gațu a fost schimbat cu Nicolae Mărășescu la Departamentul Sport de la Ministerul Tineretului și Sportului, Serafim Duicu a fost înlocuit de la Direcția de Strategie Culturală a Ministerului Culturii, cu Mihai Ungheanu. Domnul Ungheanu a fost colaborator la revistele "Vremea" (editată de Adrian Păunescu) și "România Mare". La nivelul miniștrilor și secretarilor de stat au fost aduși numai membri PDSR. Singurul "independent", prezentat ca atare de premierul Văcăroiu, este colaboratorul "Vremii", Mihai Ungheanu, care are vădite simpatii PSM-iste.

Premierul Nicolae Văcăroiu a mai anunțat că schema de funcționari guvernamentali va fi redusă cu 1795 angajați, astfel că unul din șapte funcționari își va pierde locul de muncă. Premierul a precizat data acestei reduceri de personal. Activitatea Ministerului Transporturilor și a Ministerului Agriculturii vor face obiectul unor analize ulterioare, nefiind excluse înlocuirile miniștrilor actuali. Deja, de la conducerea Agenției Române de Dezvoltare a fost înlocuit Emilian Ijdelea cu Nicolae Jantea, primul fiind cel care și-a dat acordul pentru încheierea contractului PETROMIN-FORUM MARITIME.

Ieri, la Predeal, cei patru noi miniștri au depus jurămîntul în fața președintelui Iliescu, fiind confirmați prin decret prezidențial.

Ovidiu ȘIMONCA

La Costinești se distribuie prezervative pe gratis

■ **acțiunea va fi completată cu emisiuni radiofonice, materiale publicistice și concursuri pe teme SIDA**

În organizarea Asociației Române Anti-SIDA, zilele acestea, la Costinești și pe Valea Prahovei, are loc o campanie de informare a tinerilor aflați în vacanță asupra pericolului infecției cu virusul HIV pe cale sexuală. Considerat drept cel mai important segment al societății, tinerii constituie unul din grupurile cele mai expuse acestei boli. Pentru prevenirea și stoparea SIDA este necesar ca tineretul să cunoască cît mai multe date despre acest adevărat flagel. Astfel, în cadrul campaniei anti-SIDA vor avea loc acțiuni de comemorare a victimelor necruțătoarei boli. De asemenea, se vor distribui gratuit prezervative și materiale informative. Acțiunea va fi completată cu emisiuni radiofonice, materiale publicistice, angajîndu-se discuții cu grupuri de tineri, și se vor organiza concursuri pe tema HIV-SIDA. Un aport important în cadrul acestei campanii îl are Societatea de Educație Contraceptivă și Sexuală, suportul financiar fiind asigurat de organizația britanică Romanian Angel Appeal, Întreprinderea textilă "Dacia" și "Euromedia" S.R.L.

Mihaela CĂNĂNĂU

Sîmbătă, la conferința de presă a PRM Iași

Deputatul Anghel Stanciu și-a declarat neutralitatea față de cazurile de corupție cercetate de Parlament

În debutul sesiunii parlamentare de toamnă, filiala ieșeană a Partidului România Mare în persoana președintelui său, deputatul Anghel Stanc , și-a reluat seria conferințelor de presă. Desfășurată sîmbătă, prima întîlnire cu ziariștii a oferit d-lui Stanciu prilejul de a face o comparație între anii 1989 și 1993. Liderul PRM - Iași nu s-a ferit să critice politica dusă de guvernul "așa-zis democrat" care a preluat puterea în 1989, guvern care a aplicat terapia de șoc fără să țină seama de starea economiei românești.

Au fost criticate de asemenea invazia produselor industriale străine de slabă calitate pe piața românească, ridicarea artificială a prețurilor, creșterea impozitelor și a taxelor de tot felul.

Paradoxal, constată chiar dl. Stanciu, PRM acordă încă sprijin Guvernului, condiționat și dezinteresat. Condițiile impuse sînt, de fapt, direcțiile de acțiune cuprinse în programul electoral al PDSR-FDSN.

Cum era de așteptat, președintele filialei Iași a PRM a respins categoric hotărîrea Consiliului Minorităților Naționale de a se trece la denumirile bilingve. Măsura este antinațională, susține PRM-ul. "Nu vrem să ajungem străini în propria țară", a explicat dl. Anghel Stanciu această luare de poziție a partidului său.

Spre finalul conferinței de presă, deputatul PRM de Iași și-a exprimat nedumerirea în legătură cu mișcările sindicale din ultima perioadă, afirmînd că ele au fost deturnate de liderii acestora de la scopurile lor inițiale. În altă ordine de idei, dl. Stanciu a lăsat să se înțeleagă că raportul prezentat de Comisia parlamentară anti-corupție este străveziu și că, de fapt, oricine l-ar citi nu poate trage vreo concluzie cu privire la gradul de vinovăție a celor acuzați de corupție.

Radu MEȘNIȚĂ

PUNR se joacă de-a susținerea cu guvernul Văcăroiu

■ *o comisie va iniția negocieri și cu alte formațiuni politice, în afară de PDSR*

Partidul Unității Naționale Române a remis agenției naționale de presă - Rompres următorul Comunicat semnat de Gheorghe Funar, președintele PUNR. Sîmbătă, 28 august 1993, începînd cu ora 9,00, s-au desfășurat în municipiul Cluj-Napoca, lucrările Consiliului Național al PUNR, avînd ca ordine de zi: 1. - Informare privind activitatea PUNR de la ultimul CN al PUNR; 2. - Informare din partea șefilor grupurilor parlamentare privind activitatea specifică din sesiunea precedentă; 3. - Informare privind activitatea reprezentantului PUNR în Comisia pentru cercetarea cazurilor de corupție; 4. - Strategia PUNR în raport cu Executivul și Legislativul în perioada următoare; 5. - Finalizarea acțiunii de editare a unui cotidian al PUNR; 6. - Poziția PUNR privind Hotărîrea Consiliului pentru Minorități referitoare la inscripțiile bilingve; 7. - Diverse.

Cel mai discutat punct al ordinii de zi a fost strategia PUNR. În raport cu Executivul și Legislativul în perioada următoare. Referindu-se la acest subiect, majoritatea vorbitorilor au adus critici la adresa sprijinirii necondiționate a guvernării actuale PDSR, ajungîndu-se pînă la propunerea inițierii sau sprijinirii unei moțiuni de neîncredere în actuala formulă guvernamentală. Supusă la vot, a fost adoptată propunerea ca o delegație formată din d-nii Gheorghe Funar, Ioan Gavra, Cornel Brahas, Valeriu Tabără, Ioan Joarză, Mircea Vîlcu și Valer Suian să înceapă reconsiderarea negocierilor cu partidul de guvernămînt, punînd în discuție condițiile concrete prin care PUNR sprijină sau nu un guvern PDSR. Aceeași comisie este abilitată să înceapă discuții și cu alte formațiuni politice constituționale din România în vederea unor posibile alianțe sau colaborări politice.

În legătură cu punctul 6, s-au formulat critici vehemente la adresa celor care încearcă încălcarea Constituției țării și se atenționează toate forurile competente să nu instituționalizeze jignirea la adresa poporului român.

Tot în cadrul lucrărilor Consiliului Național s-au propus și ales prin vot secret propunerile PUNR privind vicepreședinția Senatului și Camerei Deputaților, respectiv d-nii Ioan Joarză și Ioan Gavra, iar ca șefi ai grupurilor parlamentare PUNR dl. Vîlcu Mircea pentru Senat, dl. Valeriu Tabără pentru Camera Deputaților.

Sublinlindu-se că Partidul Unității Naționale Române pune mai presus de orice joc și capcană politică interesele majore ale României ca stat de drept, național, unitar și indivizibil, Consiliului Național al Partidului și-a precizat pozițiile în multiple probleme concrete cu care se confruntă astăzi țara noastră.

România va livra tone de benzină, motorină și cărbune Moldovei

La ședința de sîmbătă a Executivului a fost aprobat un proiect de hotărîre privind utilizarea cu titlu temporar în luna august drept credit tehnic a fondului de care dispune Guvernul României pentru relațiile cu Republica Moldova. În virtutea angajamentelor la cererea guvernului de la Chișinău, Republicii Moldova îi vor fi livrate lunar 10.000 tone de benzină, 20.000 tone motorină, 500 tone de uleiuri Diesel și 100.000 tone de cărbune pentru încălzirea locuințelor. (NEP)

Mișu Negrițoiu s-a simțit inutil în guvernul Văcăroiu

După ce vineri a discutat remanierea Guvernului cu liderii formațiunilor politice care sprijină PDSR, premierul Văcăroiu a anunțat în finalul ședinței speciale de sîmbătă a Executivului noua componență a Cabinetului. Încă de vineri, ministrul de stat Mișu Negrițoiu, președintele Consiliului pentru Coordonare, Strategie și Reformă fusese numit consilier al președintelui Iliescu. În cursul unui interviu acordat Agenției Reuter, dl. Negrițoiu a afirmat că, datorită unor așa-numite "nemulțumiri", și-a înaintat demisia încă din iulie. Mișu Negrițoiu susține că numirea sa în funcția de consilier prezidențial a fost pentru el o surpriză. La BBC, Mișu Negrițoiu a susținut că s-a simțit inutil în guvern și speră că în noua funcție, va avea mai mult succes. (NEP)

Societatea de Asigurare Româno-Germană "UNITA" intenționează construirea unui modern edificiu în centrul orașului

■ *materializarea acestui proiect ar conferi un plus de personalitate orașului*

După cum am mai relatat în coloanele ziarului nostru, de peste doi ani de zile, Sucursala Iași a Societății de Asigurare Româno-Germană (cu sediul central în orașul Timișoara) se zbate să obțină un teren în zona centrală a municipiului nostru pentru a construi unul dintre cele mai importante edificii publice din oraș. Locul propus de conducerea sucursalei pentru ridicarea acestui impozant imobil, teren pentru care societatea a obținut deja certificatul de urbanism, este spațiul de la intersecția străzilor Sf. Lazăr și Smîrdan și locul unde se construiește în prezent viitorul sediu al Băncii Agricole (lîngă blocul "Ghica Vodă").

În intenția conducerii Societății "Unita" SRL este construirea unei clădiri cu subsol, parter, mezanin și încă opt nivele, care să cuprindă mai multe utilități publice și sediul sucursalei ieșene. La subsolul clădirii este prevăzut un parcaj modern, iar la parter și mezanin vor fi amplasate spații de așteptare, săli de conferințe, expoziții și întîlniri pentru oamenii de afaceri. La celelalte etaje vor fi amplasate spații pentru activități de birotică, cabinete medicale, sediul societății și locuințe.

Pentru obținerea acestui teren central conducerea Sucursalei Iași a Societății de Asigurare Româno-Germană a propus Primăriei ieșene un proiect de contract de asociere deosebit de avantajos. Acest proiect urmează să fie discutat astăzi în ședința Consiliului Municipal. Prin contractul de asociere, Societatea "Unita" propune Primăriei să-i cedeze în proprietate un etaj din acest modern edificiu, însumînd circa 600 mp de spațiu util. Închirierea acestui spațiu unor firme particulare ar aduce Primăriei - se susține în documentația înaintată Consiliului Municipal - un venit anual de circa 36 de milioane de lei, la prețurile actuale. Prin contractul de asociere, Primăriei ieșene i-ar mai reveni patru locuri din parcarea de la subsol, iar firma "Unita" se angajează să participe cu o cotă parte la execuția parcajului public subteran din zonă ce urmează să deservească locuințele și unitățile publice din zonă. De asemenea, firma "Unita" se angajează să asigure prioritate Primăriei în rezolvarea problemelor organizatorice legate de accesul la sălile de conferință, spațiile de protocol și negocieri contracte, spații care vor fi dotate conform ultimelor exigențe în materie.

Acest contract de asociere este deosebit de avantajos pentru Primăria ieșeană, iar proiectul respectivului edificiu, ambițios. Iată de ce considerăm că domnii consilieri municipali vor analiza astăzi cu toată atenția fără părtinire și alte interese acest contract de asociere. Materializarea acestui modern edificiu în plin centru municipiului ar înnobila și ar conferi un plus de personalitate orașului. Respingerea contractului de asociere ar însemna o mare pierdere pentru oraș, deoarece alte municipalități din Moldova abia așteaptă să-l obțină. În plus, doamna Niculina Valcovinski, directoarea Sucursalei Iași a Societății "Unita", ne-a declarat că, în cazul în care Consiliul Municipal nu va aproba această asociere, firma tot își va construi un sediu. Va cumpăra un teren, în altă zonă a orașului, de la un proprietar, dar în acest caz societatea va renunța la celelalte utilități publice și va construi o clădire mai mică ce va adăposti doar propriul sediu.

Material publicitar realizat de Dumitru BLINDU

Altercații la Congresul al II-lea UNOLD'89

Banii pentru ridicarea Catedralei Martirilor Neamului de la Timișoara se adună foarte greu

Timp de două zile, la Constanța, s-au desfășurat lucrările Congresului al II-lea UNOLD '89 (Uniunea Națională a Organizațiilor Luptătorilor din Decembrie '89). Au avut loc altercații provocate de modul în care s-au colectat banii pentru Catedrala Martirilor Neamului de la Timișoara, reproșîndu-se lipsa de inițiativă. Unele organizații revoluționare neafiliate la UNOLD au pus la îndoială faptul că această Uniune grupează pe toți "adevărații revoluționari din decembrie 1989". Asociația "21 Decembrie" din București, prin președintele Adrian Dumitrescu, acuză că UNOLD '89 face jocul Puterii. Atitudinea proprezidențială a majorității participanților a fost vizibilă în prima zi cînd mesajul președintelui Iliescu, citit de consilierul prezidențial Dan Ioaș, a fost primit cu aplauze prelungite. În a doua zi a lucrărilor, a participat și Emil Constantinescu, președintele Convenției Democratice din România. Domnia-sa a recunoscut meritele revoluționarilor prezenți la Constanța în eliberarea țării de Ceaușescu și comunism. "Nu reprezentați o forță politică în România de astăzi, dar dețineți o mare forță morală". (NEP)

Cursul de schimb valutar

Pentru data de 28.08.1993, cursurile de schimb ale principalelor valute sînt următoarele:

1 dolar SUA (USD) - 820,00 lei
1 liră sterlină (GBP) - 1237,63 lei
1 schilling austriac (ATS) - 69,87 lei
1 franc elvețian (CHF) - 556,69 lei
1 franc francez (FRF) - 140,20 lei
1 marcă germană (DEM) - 491,24 lei
1 drahmă grecească (GRD) - 3,49 lei
100 lire italiene (ITL) - 51,33 lei
1 yen japonez (JPY) - 7,88 lei
100 lire turcești - (TRL) - 6,90 lei
1 ECU (XEU) - 933,12 lei
1 DST (XDR) - 1149,20 lei

Volumul tranzacțiilor încheiate a fost de 4.534.252,37 USD.

Statistici care ne înfioară

În fiecare noapte locuitorii Iaşului primesc 2040 de semnale acustice cu mult peste limita suportabilului

■ *nici măcar în cimitirul Eternitatea nu este liniște*

Conform studiului întocmit de Agenția de protecție a mediului Iași, orașul Iași face parte din categoria orașelor zgomotoase.

Faptul constatat mai sus se datorează circulației intense pe străzile Iașului a autovehiculelor neverificate din punct de vedere tehnic (motoare cu grad înalt de uzură, tobe de eșapament defecte etc.), circulației tramvaielor vechi pe un sistem de șine la fel de vechi, zgomotul garniturilor de tren (datorită traversării orașului prin mijlocul său de către calea ferată) etc.

În urma determinărilor efectuate, zona cu valorile cele mai scăzute în ceea ce privește nivelul zgomotului este Grădina Botanică (35-45 dB) iar zona cu cel mai ridicat nivel al zgomotului este zona Gării, cu valori între 70 și 100 dB.

Alte zone din Iași, cu valori ridicate ale zgomotului sînt: zona Cuza-Vodă (65-80 dB), zona Nicolina (65-80 dB), zona Industrială (60-90 dB), parcările din centrul orașului (70-90 dB), zona Tîrgul Cucului (65-85 dB), zona "Fortus" (60-80 dB).

Cu toate că ar trebui să fie zonă de liniște și odihnă veșnică pentru morți, zona cimitirului Eternitatea este una din zonele zgomotoase ale orașului (50-70 dB), datorită circulației intense a autovehiculelor pe străzile ce

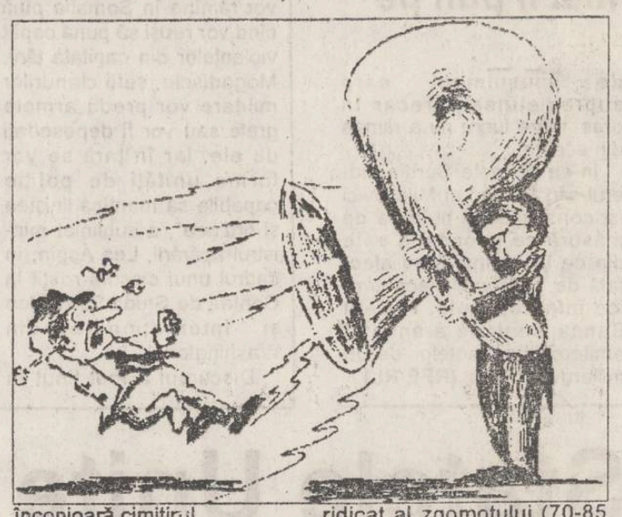

înconjoară cimitirul.

Studiul mai reliefează că pe parcursul unei nopți de odihnă, cartierele străbătute de trenuri, primesc 2040 de semnale acustice peste limita suportabilului.

Artera cu nivelul cel mai ridicat al zgomotului (70-85 dB) este considerată a fi șoseaua Canta - șoseaua Națională - Bulevardul Tutora, în special datorită circulației autovehiculelor grele (tiruri, basculante, trailere etc.)

Săndel TACU

7000 de ieşeni nu se mai pot aproviziona normal cu carne

■ *acest lucru se datorează Eugeniei Crețu, care prin diverse mijloace a reușit să interzică tranșarea cărnii la magazinul de specialitate din strada Ion Creangă*

De aproximativ un an, Eugenia Crețu din str. Ion Creangă nr. 7, bloc A2, se războiește cu unitatea 14 "Triumf" din cadrul S.C. Alimentara S.C. care are sediul la parterul blocului în care locuiește Apartamentul Eugeniei Crețu este amplasat deasupra raionului de carne și, agasată de zgomotul produs la tranșarea cărnii, a folosit un întreg arsenal de metode pentru a înlătura sursa de zgomot. Mai întîi a întocmit scrisori către presă, autoritățile locale etc. solicitînd sprijinul pentru desființarea unității. După aceea a folosit metode aflate mai la îndemînă: a inundat sistematic magazinul. A intervenit Primăria și, cu acordul ambelor părți, a fost stabilit un program de tranșare a cărnii. Cu toate acestea nu a trecut mult timp și Eugenia Crețu a cerut sprijinul Primăriei pentru a interzice tranșarea cărnii, ceea ce s-a și întîmplat. Această măsură, care a dat satisfacție locatarei ce nu mai putea suporta zgomotul, a atras după ea nemulțumirea locatarilor din zonă care trebuie să parcurgă distanțe foarte mari pentru a-și procura carne.

D-na Iulia Cernescu, șefa magazinului alimentar ne-a declarat că "foarte mulți locuitori dezaprobă hotărîrea Primăriei, 100 dintre ei menționînd acest lucru în scris. Noi nu dorim să o deranjăm pe locatară în cauză dar sperăm să fie de acord să stabilim din nou un program în timpul căruia să putem tăia carnea. În această zonă locuiesc mulți cetățeni cu venituri mici, care doresc să cumpere cantități mici de carne".

Menționăm că magazinul amintit deservește cel puțin 7000 de locuitori din zonă, iar cel mai apropiat magazin de carne se află în zona Ciurchi, la o distanță de peste un kilometru. De aceea, Primăria este solicitată să analizeze din nou situația pentru a da o soluție care să fie convenabilă tuturor.

Costel STROESCU

ORAȘUL PE O COLOANĂ

■ RECEPȚIE PROASTĂ A PROGRAMULUI 2 AL TELEVIZIUNII ROMÂNE

Foarte mulți cetățeni ai orașului, din cartierele Nicolina, Mircea cel Bătrîn, Alexandru cel Bun și Dacia ne-au sesizat că în zonele respective recepția programului 2 al televiziunii este foarte proastă. În aceleași condiții dificile sînt receptate și programele Televiziunii Iași și ale postului independent Tele'M.

Interesîndu-ne la stația releului Iași, am aflat că toți emițătorii funcționează la parametri normali și că, în urma sesizărilor care au fost făcute, secția de recepție a programelor TV a efectuat mai multe măsurători în cartierele respective, ajungîndu-se la concluzia că gradul de recepție pe frecvența programului 2 este cel normal, iar vina pentru calitatea necorespunzătoare a recepției nu aparține releului. Ni s-a precizat că motivele pentru care programul 2 se recepteză prost pot fi multiple, existînd posibilitatea ca radio-amatorii să bruieze aceste programe. Vom reveni cu amănunte. **(Sorin SIMON)**

■ ȘEDINȚA CONSILIULUI MUNICIPAL

De hotărîrile care vor fi luate astăzi de către consilierii municipali depinde soluționarea definitivă sau nu a unor conflicte despre care, în cotidienele locale s-a scris mult în ultima perioadă. Este cazul adoptării hotărîrii de închiriere a Casei Municipale de Cultură, din strada Codrescu nr. 6, societății Tele'M S.R.L., care astfel va renunța la pretențiile asupra vilei fotbaliștilor din strada Dumbrava Roșie. De asemenea, închirierea terenurilor aflate în proprietatea municipalității pe care se află piețe agroalimentare, bazare, talciocuri poate duce la înființarea străzii comerciale Ghica Vodă și la eliberarea esplanadei din fața Halei Centrale.

Vor mai fi discutate proiecte de hotărîri pentru trecerea din patrimoniul R.A. "Locuința" în proprietatea municipiului Iași a imobilelor din strada Nicolae Gane nr. 1 și strada Dancu nr. 2. Vom reveni cu amănunte. **(Cristian MEDELEANU)**

■ SALON DE CARTE ROMÂNEASCĂ LA CHIȘINĂU

În perioada 31 august - 3 septembrie 1993, în orașul Chișinău, din Republica Moldova, se va desfășura cea de-a doua ediție a Salonului de carte românească. Manifestarea este organizată în colaborare cu Biblioteca Națională din Chișinău, și Biblioteca Județeană "Gh. Asachi", din municipiul Iași. În cadrul actualei ediții a Salonului de carte românească va avea loc o dezbatere pe tema "Cartea românească în condițiile economiei de piață", se vor desfășura diverse manifestări cultural-artistice, vor avea loc lansări de cărți. De asemenea, o zi a salonului va fi consacrată în exclusivitate producției editoriale ieșene, prilej cu care vor fi prezentate cele mai recente lucrări apărute la cele peste 40 de edituri din municipiul Iași.

Casa Editorială "Moldova" va dona Bibliotecii Naționale din Chișinău și Bibliotecii de Stat pentru Copiii un important număr de cărți din producția editorială proprie. **(D. HARIGA)**

■ LEGEA FONDULUI FUNCIAR ÎN IAȘI

Situația aplicării Legii fondului funciar în județul Iași, la sfîrșitul lunii august 1993, se prezenta astfel: a fost pusă în posesia societăților și asociațiilor agricole o suprafață de 149.194 ha teren agricol, iar în posesia producătorilor individuali o suprafață de 102.306 ha.

Dintr-un număr total de 179.038 persoane de pus în posesie, au fost puse în posesie efectivă 140.421 persoane.

Au fost eliberate 20.682 titluri de proprietate, 25.078 fișe de punere în posesie iar un număr de 4.396 titluri de proprietate sînt în completare. **(Sandu TACU)**

■ HOȚI LA S.C."ANTIBIOTICE" S.A.

Mihalache Corneliu, inspector metrolog la S C ANTIBIOTICE S.A. și Chiriac Petru, lăcătuș mecanic la aceeași societate, au fost depistați de organele de control avînd asupra lor Penicilina V și Citromicină în valoare de 187.700 lei. În prezent, Parchetul de pe lîngă Judecătoria Iași le-a întocmit dosar de trimitere în judecată pentru furt în dauna avutului public, instigare și complicitate la furt în dauna avutului public. **(Mihaela POPOVICI)**

În ce domenii se pot specializa viitorii ingineri

Admiterea la Universitatea Tehnică "Gh. Asachi" Iași

În anul universitar 1993/1994, Universitatea Tehnică "Gh. Asachi" din Iași oferă locuri de studiu în cadrul a 10 facultăți: Textile-Pielărie, Construcții și Arhitectură, Hidrotehică, Construcții de mașini, Chimie Industrială, Mecanică, Metalurgie, Electrotehnică, Electronică și telecomunicații și Automatizări și calculatoare.

Facultatea de Textile-Pielărie, singura facultate de acest gen din țară, pregătește ingineri în toate specializările de textile-pielărie, atît pentru tehnologiile mecanice cît și chimice. Avantajele în favoarea unei opțiuni pentru susținerea unui examen de admitere aici constau în garanțiile oferite, în sensul unei pregătiri de înalt nivel teoretic și practic, competitiv pe plan mondial, existența unei baze materiale ce asigură studenților o pregătire practică în toate specializările, punîndu-se un accent deosebit în domeniul proiectării asistate de calculator a produselor și tehnologiilor textile și de pielărie. Specificul specializărilor de textile și pielărie permit formarea la sfîrșitul cursurilor, a unor specialiști capabili de a iniția rapid afaceri profitabile mici și mijlocii. Ca o noutate, pentru alinierea la cerințele învățămîntului modern, din 1992 a fost introdusă specializarea "Ingineria sistemelor de producție" iar din acest an specializarea "Design și creație tehnică în textile pielărie". Concursul de admitere, ce va fi organizat în luna septembrie 1993, are disponibile următoarele locuri:

- Profilul Textile-pielărie, cu 250 de locuri, la specializările: design și creație tehnică în textile-pielărie; filatură-țesătorie; tricotaje-confecții; confecții din piele.

- Profilul Sisteme de producție, cu 25 de locuri, la specializarea: - ingineria sistemelor de producție.

- Profilul Chimie cu 20 de locuri, la specializarea: tehnologia chimică a produselor textile, pielii, blănurilor și înlocuitorilor.

Durata studiilor la aceste specializări este de 5 ani și, în final se obține titlul de "inginer diplomat".

În aceeași sesiune de admitere sînt scoase la concurs și locuri la Colegiul tehnic nr. 2 din cadrul Universității tehnice "Gh. Asachi", la specializările: - Tehnologia tricourilor, cu 25 de locuri, Tehnologia confecțiilor din țesături și tricoturi, cu 25 de locuri și Tehnologia firelor și țesăturilor cu 25 de locuri. Durata studiilor la aceste colegii este de 3 ani, iar absolvenții obțin titlul de "conductor tehnic".

Alin TOCAN

Buletinul șomajului

■ *în ultimii trei ani, în Iași s-au angajat 5.733 persoane*

În registrele Oficiului Forțelor de Muncă Iași erau înregistrate ieri un număr de 55.221 persoane care beneficiau de plata ajutorului de șomaj, plata alocației de sprijin sau persoane care nu îndeplinesc condițiile pentru plata ajutorului de șomaj sau plata alocației de sprijin.

Un număr de 19.730 persoane, dintre care 15.527 sînt femei, beneficiau de plata ajutorului de șomaj. În plata alocației de sprijin se aflau 22.928 persoane, dintre care 22.184 femei.

Un număr de 9.920 persoane nu îndeplineau condițiile acordării ajutorului de șomaj sau plata alocației de sprijin, datorită transferurilor în alte județe, vîrstei de pensionare, deceselor etc.

În perioada care a trecut de la aplicarea Legii șomajului - începutul anului 1991 - au fost angajate 5.733 persoane, dintre care 3.000 sînt femei.

Săndel TACU

Ultimele arestări

■ **Zlătaru Florin Sorin**, în vîrstă de 17 ani, din comuna Gherăiești, județul Neamț, a fost reținut de Parchetul de pe lîngă Judecătoria Iași pentru că a întreținut relații sexuale cu o persoană de același sex. În ziua de 22 august 1993, prin violență, a întreținut relații sexuale anale cu minorul Sava Ionuț Bruno de 12 ani.

■ **Pintilie Vasile**, în vîrstă de 43 de ani, din Iași, a fost reținut sub acuzația de vătămare corporală gravă. În ziua de 1 august 1993, fiind în stare de ebrietate în cursul unei discuții violente cu soția, Pintilie Alexandrina, i-a aplicat acesteia 3-4 lovituri cu un cuțit, provocîndu-i leziuni care i-au pus viața în pericol.

■ **Mîrț Mihai**, în vîrstă de 22 de ani, recidivist, a pătruns prin efracție în noaptea de 24 iulie în incinta magazinului mixt din Podu Iloaie, de unde a sustras circa 200.000 lei numerar și bunuri, valoarea totală a prejudiciului ridicîndu-se la 430.000 lei. Neavînd unde-și ascunde marfa furată, a apelat la ajutorul unui prieten din Erbiceni, **Dorcu Ștefan**, în vîrstă de 26 de ani, șomer. Acesta, în schimbul a 10.000 lei numerar și o serie de bunuri (treninguri, cartușe cu țigări, tricouri), despre care știa că provind din furt, urma să-l ajute ascunzîndu-i bunurile furate. În prezent, amîndoi se găsesc la arest, pentru furt calificat în dauna avutului public, respectiv complicitate și tăinuire.

Mihaela POPOVICI

S.C. KALIL INTERNATIONAL S.R.L.
Str. SĂRĂRIE nr. 169
telefon 14.78.07 Iași
VINDE EN-GROS
măsline în vid
orez Texas S.U.A.
făină 000000 Belgia
Martini roso, bianco, rose, dry
Cinzano
vodcă Smirnof
Halvarină Olanda 1/2 kg
Coniac Napoleon
Alune 80 g.
ȘI MULTE ALTE PRODUSE

SFOS
FUNDAȚIA SOROS PENTRU O SOCIETATE DESCHISĂ
Bd. Copou nr. 19, 6600 Iași, România, P.O. Box: 6-1356,
☎ (40-98)146935, 147241; fax: (40-98)147100

PROFESSIONAL TRAINING FELLOWSHIP PROGRAM

FUNDAȚIA SOROS PENTRU O SOCIETATE DESCHISĂ

anunță că primește înscrieri pentru STAGII DE PREGĂTIRE ÎN S.U.A. PENTRU PROFESIONIȘTI DIN

SECTORUL PUBLIC în domeniile:
- ADMINISTRAȚIE PUBLICĂ - funcționari din administrația publică locală (oraș, județ) precum și din agenții guvernamentale județene și alte organisme regionale (ex. camere de comerț, centre pentru întreprinderi mici și mijlocii etc.)
- TAXE ȘI BUGETE PUBLICE - funcționari responsabili cu politica fiscală și de buget
- MANAGEMENTUL SERVICIILOR MEDICALE - conducători de spitale cît și alte categorii de funcționari din domeniul planificării și administrării serviciilor medicale (pot fi și medici)
- PROTECȚIA MEDIULUI - funcționari care lucrează în domeniul elaborării politicilor și educației pentru protecția mediului, cercetători
- MANAGEMENTUL SERVICIILOR SOCIALE - handicapați, orfani, bătrîni, impactul șomajului asupra familiilor, educație specială
- LOCUINȚE ȘI DEZVOLTAREA COMUNITĂȚILOR - planificare urbană, zonare și utilizarea terenurilor, modalități de finanțare a dezvoltării locuințelor.

SECTORUL PRIVAT în domeniile:
- OPERAȚIUNI BANCARE ȘI FINANCIARE - bănci, agenții de broker-aj, precum și birourile financiar și buget ale companiilor private din producție și comerț

SECTORUL PUBLIC ȘI PRIVAT în domeniile:
- PERSONAL ȘI MANAGEMENT RESURSE UMANE - angajare, selecție, pregătirea profesională a personalului, relații de muncă, negocieri colective, utilizarea forței de muncă
- MANAGEMENT PENTRU ORICE TIP DE COMPANII (producție, servicii).

Stagiile vor avea durata de patru luni începînd cu ianuarie 1994

Condițiile preliminare de participare la aceste stagii sînt:
- buna cunoaștere a limbii engleze (se va susține un test de limba engleză)
- experiență în domeniul în care doresc să participe la un stagiu de pregătire.

Înscrierea se va face după cum urmează:
- pînă la data de 6 septembrie 1993 (inclusiv) pentru stagiul din ianuarie 1994
- pînă la data de 29 octombrie 1993 (inclusiv) pentru celelalte stagii.

Formulare și informații suplimentare se pot obține la sediile FUNDAȚIEI SOROS PENTRU O SOCIETATE DESCHISĂ din București, Cluj, Iași, Timișoara

IAȘI: B-dul Copou nr. 19 tel 098/147241, 146935. Coordonator program: DANIEL BULEU

În timp ce președintele musulman Alija Izetbegovici milită pentru păstrarea Bosniei ca stat unitar

Hotelul "Holyday", unde este întrunit Parlamentul bosniac, a fost lovit de obuze și sistemul de sonorizare s-a întrerupt

■ tratativele care se poartă pentru împărțirea Bosniei îi pun pe bosniaci în postura de înfrînți militar

Adresîndu-se vineri Parlamentului Bosniei-Herțegovinei, președintele musulman Alija Izetbegovici a calificat drept "inacceptabil" planul de pace Owen-Stoltenberg, care preconizează divizarea țării în trei state etnice. Potrivit lui Izetbegovici, actualele tratative de la Geneva trebuie să continue; noul plan poate fi o bază utilă pentru viitoarele discuții dar este limpede că nu poate fi acceptat ca atare. Pe de altă parte, admițînd implicit înfrîngerea militară suferită în fața agresiunii sîrbe, Izetbegovici a afirmat că nu mai poate fi apărat conceptul unei Bosnii unitare. "Datoria noastră" a spus președintele, "este să salvăm ce se mai poate salva din Bosnia-Herțegovina" - o declarație făcută în Hotelul "Holyday", unde este întrunit Legislativul bosniac, hotel lovit de obuze și al cărui sistem de sonorizare s-a întrerupt la numai cîteva minute după această afirmație.

Anterior Alija Izetbegovici a apreciat că în baza planului sînt cedate sîrbilor teritorii din estul și vestul țării unde genocidul și purificarea etnică și-au spus masiv cuvîntul. "Harta propusă trebuie modificată", a afirmat comandantul militar bosniac a declarat în Parlament că armata este în favoarea păcii, dar că nu poate accepta genocidul, purificarea etnică și cucerirea prin forță brută a unor teritorii ca modalități de rezolvare a crizei.

Tentativa guvernului bosniac de a tergiversa o decizie finală este de înțeles. Alternativele ce i se oferă ca orice alternative oferite unei părți înfrînte militar, sînt inacceptabile. Dacă ar fi răspuns "Da" ofertei prezentate ar fi acceptat dezmembrarea de facto a Bosniei și capitularea militară. 54% din teritoriu se află în mîinile sîrbilor, 17% în cele ale croaților.

Teritoriul repartizat sîrbilor, sau mai bine zis, pe care și l-au repartizat, combinînd cu abilitate și brutalitate războiul și purificarea etnică, mărginește Serbia și Croația făcînd posibilă alipirea la Serbia. Pentru croați situația este ceva mai dificilă: pămînturile ce le-au revenit sînt împărțite în două teritorii dintre care doar unul are granițe cu Croația. În sfîrșit, musulmanii, care înainte de război numărau peste un milion de locuitori, astăzi sînt izolați în 4 bucăți de pămînt fără legături între ele, prinși ca într-o capcană între două entități statale ostile.

Deci, sîrbilor le-au revenit 54% din teritoriul Bosniei, față de 70% cît controlează în prezent, o concesie pe care conducerea sîrbă o consideră foarte dureroasă, dar necesară pentru a se pune capăt unui război pînă acum cîștigat pe toate fronturile. Parlamentul croato-bosniac a proclamat fără să mai aștepte alte evoluții politice sau militare a Republicii Croată a Herțeg-Bosniei, entitate croată în ceea ce va fi fost Bosnia-Herțegovina postbelică. Croații ar dori ca Mostar să fie capitala acestui stat, dar Mostarul agonizează sub barajul de artilerie și, în afara celor cîteva zeci de mii de musulmani care supraviețuiesc precar în oraș mare lucru nu a rămas din acesta.

În ce privește Serbia, liderul său Slobodan Miloșevici își consolidează puterea pe măsură ce economia este din ce în ce mai grav afectată de sancțiunile economice internaționale. Recent Banca Centrală a anunțat emiterea bancnotelor de un miliard de dinari. **(RFE/RL)**

Americanii vor rămîne în Somalia pînă cînd îl vor captura pe generalul Aidid

"Trupele Statelor Unite vor rămîne în Somalia pînă cînd vor reuși să pună capăt violențelor din capitala țării, Mogadiscio, șefii clanurilor militare vor preda armele grele sau vor fi deposedați de ele, iar în țară se vor forma unități de poliție capabile să mențină liniștea și ordinea", a subliniat ministrul apărării, Les Aspin, în cadrul unui discurs rostit la Centrul de Studii Strategice și Internaționale din Washington.

Discursul a fost ținut în timp ce mass-media americană și internațională anunța sosirea în Somalia a primelor unități de comando și de elită americane.

Deși liderul Pentagonului nu a declarat că unul dintre obiectivele trimiterii forțelor de elită și de comando americane în Somalia ar fi de a-l captura pe generalul Mohamed Farah Aidid care este răspunzător pentru uciderea a numeroși militari ONU, oficialități ale Administrației au precizat că restabilirea ordinii și păcii în țară impune depistarea și arestarea generalului.

Statele Unite au trimis în Somalia 3.100 de militari care servesc sub drapelul ONU și circa 1.400 de militari, membri ai unităților de dislocare rapidă, aflați sub comanda unui general american. Lor li se alătură cei 400 de militari din unitățile de comandă. În total, forțele ONU din Somalia numără 23.000 oameni.

Statele Unite amenință Rusia

■ dacă pînă la 6 octombrie trupele rusești nu se vor retrage din țările baltice, Moscova riscă să piardă sute de milioane de dolari

Președinții Letoniei, Estoniei și Lituaniei au îndemnat Națiunile Unite să se pronunțe pentru retragerea imediată a forțelor militare fost sovietice din republicile baltice. Scrisoarea adresată în acest sens secretarului general ONU Boutros Ghali urmează deciziei Rusiei de a suspenda retragerea trupelor din Lituania, retragere care trebuia să se încheie la sfîrșitul acestei luni.

Administrația de la Washington a atras atenția că dacă trupele rusești nu părăsesc Lituania pînă la 6 octombrie, guvernul din Moscova riscă să piardă sute de milioane de dolari din ajutorul american în cadrul programului de asistență, în afară de cea umanitară.

În replică, Ghiorghi Karasin, purtătorul de cuvînt al Ministerului rus de Externe, a declarat că reacția Statelor Unite la suspendarea retragerii trupelor rusești din Lituania a fost "pripită" și că retragerea imediată a soldaților ruși este "încă posibilă".

Inflația în Serbia a ajuns la niveluri monstruoase

Bancnota de un miliard de dinari are o valoare mai mică de trei dolari

■ salariile primite de populație abia depășesc 20 dolari

Banca Națională a Iugoslaviei va pune în circulație, începînd de luni, bancnota de un miliard de dinari, a cărei valoare va fi ceva mai mică de trei dolari - a anunțat cotidianul "Borba", citat de AFP.

În timp ce economia iugoslavă se îndreaptă către dezagregarea totală, inflația ar putea atinge, la sfîrșitul anului, fantastica rată de 61 de miliarde la sută - potrivit revistei belgrădene "Ekonomska Politika".

Salariile depășesc, în prezent, arareori 20 de dolari în sectorul public, iar populația, afectată de penuria de produse de primă necesitate, suferă din ce în ce mai mult de pe urma impactului sancțiunilor internaționale adoptate de ONU, în mai 1992, împotriva R.F. Iugoslavia.

Președintele Azerbaidjanului a fugit din capitala țării

Oficialități de la Baku au făcut cunoscut că principalul aeroport și turnul de televiziune din regiunea azeră Nahicevan au fost ocupate de forțe ale armatei care sînt de partea președintelui Abulfaz Elchibey. Știrea a fost confirmată parțial de forțele loiale președintelui, care neagă că ar fi ocupat clădirea Televiziunii. Într-o declarație comunicată postului de radio Europa Liberă de biroul de presă al lui Elchibey se afirmă că Televiziunea a fost atacată de o grupare înarmată necunoscută.

Președintele Elchibey s-a refugiat în regiunea sa natală Nahicevan, din luna iunie, cînd a părăsit capitala Baku odată cu înaintarea spre oraș a forțelor adverse.

În anul 2000, luna septembrie

Un asteroid de un miliard tone ar putea ciocni Pămîntul

■ coliziunea ar putea incendia continente întregi ■ Pămîntul va fi smuls de pe traiectoria sa ■ yoginii din România vor să oprească tragedia printr-o concentrare a tuturor oamenilor ■

În anul 2000, luna septembrie, un imens asteroid cu diametrul de 1000 m și cu greutatea de 1.000.000 000 (un miliard) tone va întretăia traiectoria Pămîntului în jurul Soarelui. Acest "bolovan" ceresc a fost descoperit, separat, de echipa profesorului Duncan Olsson-Steel de la Centrul de cercetări științifice al Universității din Adelaide și de astrofiziciana franceză Anny Chantal. El se îndreaptă spre Pămînt cu viteza uluitoare de 1000 km/s, parcurgînd 8,6 milioane km pe zi. Ce urmări ar putea avea ciocnirea asteroidului cu Pămîntul sau trecerea acestuia la o anumită distanță de planeta noastră?

Dacă asteroidul apocaliptic va lovi scoarța Pămîntului, coliziunea va provoca o explozie uriașă care va determina incendierea a continente întregi, iar Pămîntul va fi smuls de pe traiectoria sa.

Dacă bolidul va cădea în ocean, va produce un val înalt de peste 100 m care va inunda repede mari cantități de uscat. Dacă asteroidul va cădea în Oceanul Pacific, țări ca Bangladesh, Japonia, Australia sau Chile vor dispărea complet.

Dacă asteroidul va trece la aproximativ 100 km distanță de scoarța Pămîntului, forța de atracție va face să izbucnească mii de vulcani și se vor declanșa cutremure cumplite.

Dacă asteroidul va trece la 1000 km de scoarța Pămîntului, mișcarea de rotație a Pămîntului în jurul propriei axe va fi inversată și atunci Soarele va răsări din Vest. Așa ceva s-a mai întîmplat de două ori în istoria planetei noastre; există relatări făcute de un preot egiptean și de către istoricul grec Herodot (sec. V î.e.n.).

După calculele specialiștilor, pentru a nu se produce nici un fenomen catastrofal, bolidul trebuie deviat astfel încît să treacă la o distanță de aproximativ 2.000.000 km de scoarța Pămîntului.

În momentul de față nu se știe exact distanța la care bolidul se va apropia de Pămînt și nici cum s-ar putea evita un eventual impact apocaliptic. În ultimul timp au apărut o sumedenie de metode, care mai de care mai năstrușnice, de deviere a traiectoriei asteroidului care se apropie vertiginos.

Una dintre acestea este cea propusă de un grup numeros de yogini din România, în cadrul așa-numitului program planetar de acțiune urgentă. Metoda se bazează pe captarea lăuntrică și focalizarea asupra acestui bolid a unei energii subtile, atotputernice. Această energie poate fi canalizată prin angrenarea mentală, la unison, a tuturor ființelor umane și la anumite ore precise. Metoda este simplă, și constă în concentrarea, cu fața și corpul spre nord, de 6 ori pe zi, cîte 7 minute, la orele 0, 3, 6, 9, 12, 15, 18 și 21, neîncetat pînă la data de 7 noiembrie, anul 2000.

Cristina LECA

În Rusia

"Lupta împotriva corupției ar putea să se termine cu o lovitură de stat"

■ a afirmat Serghei Filatov, șeful administrației prezidențiale

Lupta împotriva corupției, folosită pentru discreditarea unor înalți responsabili ai Rusiei, ar putea să se termine cu o lovitură de stat, a afirmat Serghei Filatov, șeful administrației prezidențiale din Rusia, într-un interviu acordat ziarului "Komsomolskaia Pravda".

"Cînd există documente ce dovedesc în mod concret că cei ce duc lupta împotriva corupției sînt ei înșiși compromiși, este vorba de un atentat la securitatea statului", a subliniat Filatov, evocîndu-l implicit pe vicepreședintele Alexandr Rutkoi, care a devenit unul din principalii opozanți ai lui Boris Elțin, relatează France Presse.

MONITORUL MEDICAL ÎNTERNATIONAL

În Canada, bioetica tinde să înlocuiască euthanasia

În ultima vreme, revistele medicale sînt tot mai tentate să abordeze un subiect atît de puțin cunoscut și comentat: bioetica. Conform principiilor bioeticii medicii sînt obligați să respecte voința bolnavului, indiferent care este aceasta. După cum se știe datoria medicilor este de a pune în practică toate mijloacele pentru a prelungi viața. Bioetica, în schimb, promovează două principii noi foarte îndrăznețe. Primul principiu se referă la posibilitatea bolnavilor, care se dovedesc a fi lucizi, de a hotărî întreruperea unui tratament și de a părăsi spitalul. Cel de al doilea menționează faptul că medicii au libertatea de a utiliza orice mijloc capabil să reducă suferințele bolnavului; chiar dacă acest tratament grăbește finalul vieții. Aceste principii au fost deja aplicate în Canada unde populația a înțeles că viața nu este importantă numai ca număr de ani trăiți, cît prin calitatea acestora. În această țară judecătorii care arbitrează dialogul pacient-medic, au ținut să sublinieze în mod deosebit că întreruperea tratamentului în aceste condiții nu înseamnă euthanasie. După părerea acestora a opri un tratament cînd, din punct de vedere medical, totul este pierdut, poate fi considerat un act medical pus în slujba bolnavului. **(Mihaela CĂNĂNĂU)**

Pele dispune de capacități de terapie bioenergetică

Legendarul fotbalist brazilian Pele a afirmat, într-un interviu acordat revistei "Playboy" că posedă capacitatea bioenergetică ce-i permite să vindece diferite persoane de diverse boli, în special pe copii care suferă de cancer, relatează agenția ITAR-TASS.

"Băieții și fetițele, țintuiți la pat, au început să meargă după ce am vizitat spitalul și i-am tratat prin această metodă. Părinții mă sună și mă roagă să-i vizitez și să-i tratez pe copii, iar eu mă duc adesea în spitale, iar bolnavii se simt mai bine", susține fosta vedetă a fotbalului mondial.

Itar-Tass menționează că Pele practică de mai multă vreme această metodă de vindecare, dar este pentru prima dată cînd anunță oficial, prin presă, acest lucru. **(Rompres)**

CAFEAUA DE DIMINEAȚĂ

În pelerinaj la Hermeziu, cu bunicul și cu nepotul familiei Constantin Negruzzi

Aurel LEON

Așadar, în seara zilei de 24 august 1868, deci acum 125 de ani, se duse în casele sale din Mahalaua Talpalarilor, în vîrstă de 60 de ani, prozatorul Constantin Negruzzi. Potrivit dorinței testamentare, fu înmormîntat la moșia sa din satul Hermeziu, comuna Trifești, pe malul Prutului, lîngă biserica zidită de dînsul și pe care a ținut să fie pusă următoarea inscripție: "În acest lăcaș de pace, unde Domnul se mărește,

Omul întîi se botează,
cînd se naște pe pămînt,

Apoi cu a lui soție vine de se însoțește,

În sfîrșit, aice află liniște în mormînt."

Costache Negruzzi a iubit Hermeziul, unde petrecea verile, în parcul cu buți uriașe, cu cîini de vînătoare. De aceea, el este evocat nu în Iași, ci la Hermeziu, acolo unde Negruzeștii își dorm somnul de veci, ascultînd susurul vîntului în luncă, mai puțin poetul Leon Negruzzi, mort la Paris.

Mergînd per pedes, generalul Mihai Negruzzi părea a fi călare, sălțîndu-și pe străzile Iașului, mult deasupra mulțimii, pălăria uriașă, nasul uriaș, barba uriașă. Care a fost armăsarul atît de vrednic încît să-l poarte pe acest cavaler de la Mancha așa fel ca să nu-și tîrșească pintenii prin colb și nici calul să nu pară mîrțoagă, nu știu, pentru că nu l-am apucat decît în straie civile și pedestru. Și l-am mai apucat bonom, suflet de zahăr și prieten cu gazetarii, probabil datorită ascendenților. Unul din celebrii Negruzzi mai trăia: papa Job.

N-am fi aflat că respiră încă, dacă Academia României, al cărei președinte fusese, nu l-ar fi sărbătorit în 1930. A ținut atunci un discurs frumos Octavian Goga, înclinîndu-se în fața acelui bătrîn pe care l-a numit "punte peste veacuri".

Și iată că după cîteva luni, C. Săteanu, dascălul nostru, al celor care uceniceam pe lîngă redacții, ne anunță, grăseind și mai tare din cauza emoției, că vine la Iași Iacob Negruzzi. Săteanu era om de casă al Negruzzilor, de la care publicase multe documente de istorie literară privind "Junimea". Mihai Negruzzi îi pusese la dispoziție biblioteca și arhiva familiei, iar Săteanu se înfruptase din plin. Deci, era obligat să îngrijească de toaleta publicistică a evenimentului.

Ziarele ieșene însă nu se prea sinchiseau de vizita aproape nonagenărului junimist, aveau destule cu criza economică. Pentru ele, Iacob Negruzzi era de mult un încheiat capitol de "istorie literară". Secretarul perpetuu al "Junimii" își încununase ciclul biologic în momentul cînd publicase "Amintiri de la Junimea". Mai mult ce puteai afla de la el? Îi cunoscuse pe Eminescu și Creangă. E ceva. Colaborase cu I.L. Caragiale la două ratate piese istorice "Hatmanul Băltag" și "Beizadea Epaminonda". E mai puțin. Se apropia de centenar. Asta nu e treabă literară.

În imagine, casa lui Constantin Negruzzi de la Hermeziu.

Totuși am ajuns la Hermeziu datorită faptului că eram colăg cu Dinu Cherchez, nepot al Negruzeștilor. Mama lui era soră cu generalul.

La Hermeziu totul era bătrînesc, dar mai bătrîn ca toate, Papa Job. Mai bătrîn decît plutele centenare, deși ele îl văzuseră pe Constantin Negruzzi în pantaloni scurți.

Un nas enorm, vinețiu, într-un obraz oacheș bine, apăsînd ca o toartă grea capul turtit. Așezat între perne, bătrînul respira privelиștea și nu-i mai trebuia nimic. Era o inventariere de rămas bun. Dîndu-și importanță, rudele se agitau în jurul lui. Se extaziau de sărbătorirea Academiei, încercau să-l antreneze pe venerabil în vreun firicel de aducere-aminte. Nu de alta, dar era de față și "presa". După ce scundul bătrînel dintre perne morfolea ceva, generalul o lua de la Eminescu, Creangă și Maiorescu, citind parcă un articol de C. Săteanu.

Autentice mi se păreau numai iertăciunile schimbate între boier și țăranii bătrîni veniți să-l vadă. Era ceva de priveghiu în acel cadru al neastîmpărului cositorite frunze de plopi giganți. Între general și cele cîteva femei osoase și bărbătoase, - (Ella Negruzzi, Maria Cherchez), Papa Job părea un bibelou decolorat de vreme. În afară de nas, care contrazicea totul. Sau poate că el ar fi putut constitui singurul punct de ancorare în emisfera dramatică a prozei din "Alexandru Lăpușneanu", foșnită de lunca Hermeziului. Aceasta pentru că deși ne aflam în vara anului 1931, bătrînul discuta cu bătrînii săi de pe la 1850, povestind șotii petrecute ca ieri, de parcă te-ai fi așteptat să-i vezi stînd la ciubuc sub plopul cel mare pe Alecsandri, Kogălniceanu și Costache Negruzzi. În partea de început a vieții vedea ca printr-un geam aburit, dar cu ochiuri limpezite; în rest, din ce în ce plictă.

Am vrut să am confirmarea dacă Eminescu și Creangă au fost la Hermeziu, vreodată. Dar Caragiale?

- Sigur că da, a intervenit autoritar generalul, nu-i așa papa Job? Au fost musafirii matale.

- Vai, închipuiți-vă! s-a extaziat o dudiță.

Și a rămas așa: să-mi închipui. Ceea ce propun și cititorilor mei de azi. În orice caz, pot spune că l-am apucat în viață pe secretarul perpetuu al "Junimii". L-am mai apucat, întrucît formalitatea propriu-zisă a avut loc la începutul anului 1932.

Reproducem alci casa din Iași a lui Constantin Negruzzi, doar pentru a se vedea că nu are nici o placă amintitoare. Leagănul familiei a fost însă la Hermeziu. De aceea, în ultimul său drum la Iași, în 1930, a ținut să meargă la Hermeziu, unde era conacul familiei. Am fost atunci în primul meu pelerinaj la Hermeziu. Reproduc alci cele scrise atunci.

În ultimul său drum la Iași, Leon Negruzzi a ținut, de asemenea, să meargă la Hermeziu spre a omagia leagănul familiei. De astă dată, în fostul conac Negruzzi, C.A.P. din Hermeziu tăcuse magazie de unelte agricole și de produse, cam la fel cum procedase C.A.P.-ul din Mircești cu vechea casă a vornicului Alescandri. Singurul loc unde oamenii n-au operat era cimitirul și biserica. La înapoierea în Iași, Leon Negruzzi a fost osaptele sculptorului Iftimie Bîrleanu care l-a realizat bustul. Cred că piesa se află în atelierul din str. Cpt. Tomida al regretatului sculptor. Probabil știe pictorul Bogdan Bîrleanu de soarta lui.

Întrucît casa de la Hermeziu a redevenit casă memorială, prin grija Muzeului de literatură din Iași, sugerăm ca bustul lui Leon Negruzzi, să fie dus la Hermeziu, iar pe casa din Iași ar fi cazul să fie montată o placă. ■

cotidian de informații
Monitorul

EDITORIAL

Abilitatea păstrării Puterii

Ovidiu ȘIMONCA

O vorbă românească spune să nu vindem pielea ursului din pădure înainte de a fi prins. Zicala este valabilă și în legătură cu remanierea guvernamentală. Toată vara ziarele au scris despre "trădarea PNȚCD", despre fragmentarea opoziției prin intrarea în guvern, despre discreditarea ideii de opoziție prin acceptarea în jocul puterii a PNȚCD. Nici una din aceste supoziții nu s-a dovedit a fi valabilă. Ipoteza straniei alianțe PDSR-PNȚCD a devenit destul de improbabilă după Conferința Națională PDSR. Acolo a reieșit clar că în perdiliul de guvernămînt nu s-a produs nici o ruptură și că PDSR (fostul FDSN) nu vrea să împartă puterea cu nimeni, din contră intenția sa este să se întărească în teritoriu, prin numirea în Prefecturi a oamenilor care sînt membri PDSR. Guvernul a trecut cu bine peste greva minerilor și peste cea a mecanicilor de locomotivă, refuzînd să se supună cererilor acestor categorii de salariați. În cazul grevei mecanicilor de locomotivă, greva a fost pur și simplu retezată, printr-un comunicat anunțînd măsuri de forță. O parte din acele intenții au fost materializate săptămîna trecută, cînd mai multor mecanici de locomotivă din depoul Brașov (inclusiv lui Ovidiu Gheorghian, viceliderul Federației) li s-a desfăcut contractul de muncă.

Asta ca învățătură de minte și din dorința de a bloca orice avînt sindical. Prima concluzie care s-ar desprinde după lunile verii este că guvernul supraviețuiește și semnele unei schimbări guvernamentale profunde vor trebui abandonate, cel puțin pînă la aflarea rezultatelor negocierilor unei alte runde cu FMI și pînă la căderea grîului.

Pe cetățeanul obișnuit nu-l interesează ce căi a folosit guvernul pentru a se menține la putere.

În această privință, imaginația guvernanților poate fi inepuizabilă. Ce interesează este ce soluții va oferi guvernul pentru toamnă, astfel încît înlocuirea celor patru miniștri să nu fie doar o Mărie cu altă pălărie sau, mai dur, să nu fi plecat Tanda și să fi sosit Manda.

Observatorii politici de la București sînt de părere că, alături de supraviețuirea guvernului, nu se va destrăma nici coaliția de stînga, cea care susține guvernul. Astfel, pentru a le face pe plac partidelor care au protestat împotriva introducerii inscripțiilor bilingve în localitățile unde trăiește populația minoritară, Nicolae Văcăroiu ar fi spus că aceste inscripții pot fi introduse acolo unde există 50 % populație minoritară și nu 10 %, cît stabilise Consiliul pentru Minoritățile Naționale. De asemenea, pentru a-i gîdila orgoliul lui Adrian Păunescu, Nicolae Văcăroiu a răspuns la o întrebare în legătură cu negocierile cu FMI într-un mod cel puțin interesant, dacă nu bizar. Întrebat ce se va întîmpla dacă negocierile cu FMI vor eșua din nou, Nicolae Văcăroiu a răspuns: "Ne vom descurca cum am făcut-o și altă dată".

Concluzionînd, vom spune că la acest sfîrșit de august, Puterea dă dovadă de abilitate în menținerea pe poziții. Ea a acceptat discutarea Raportului preliminar, cel care acuza de corupție pe demnitarii din guvernul actual, în sesiunea extraordinară care începe în această dimineață. Abilitatea păstrării puterii rămîne o calitate indiscutabilă la guvernanții noștri și la partidele susținătoare și aliate. Dispare, prin prezentarea Raportului preliminar, motivul introducerii moțiunii de cenzură. Economicul a trecut înainfea politicului. Dacă revitalizarea și restructurarea economiei nu vor părăsi zona deziderativului, abia atunci guvernul se va împotmoli. La trasul sforilor în spatele ușilor închise, guvernul se pricepe. Mai e un hop: reforma și concretizarea ei. Să fie, Nicolae Văcăroiu, după mutările de sîmbătă, doar un politician versat și un economist de duzină? ■

Cetatea scufundată

Opoziție, fii deșteaptă!

Liviu ANTONESEI

Lunga vară politică a dovedit, o dată mai mult, că deocamdată la noi lupta pentru putere se dă încă între profesioniști și amatori. Profesioniștii sînt cei de la putere, care manevrează impecabil populația și conflictele cu ajutorul televiziunii, radioului și serviciilor de dezinformare, iar amatorii ocupă rîndurile bravei și fragilei noastre opoziții și pe ale mișcării sindicale. Scandalul corupției la nivel înalt a fost stins cu o abilitate demnă de o cauză mai bună, după ce păruse că va zdruncina edificiul ca și monolitic al actualei guvernări. Dezbaterea parlamentară extraordinară, ce începe astăzi, va fi sau un turnir cu gloanțe oarbe, sau o controversă mai degrabă academică. De pildă, pe tema "ce înseamnă corupție în absența accentului penal?", mai ales cînd nici nu există un statut precizat al demnitarului și funcționarului public. Discuția de vineri seara dintre d-nii Năstase și Coposu pare să fi avut rolul unei avantpremiere. Dl. Coposu, deja pățit în chestiunea schimbării guvernării - altă minunată diversiune a puterii, dacă e să fim sinceri -, a adoptat de altfel singura conduită suficientă în momentul de față. A expus punctul de vedere al opoziției, cu fermitate și moderație în același timp, știind prea bine că nu e momentul provocării unei crize parlamentare, și cu atît mai puțin al introducerii unei moțiuni de cenzură. Liderul țărănist pare a avea mai multă înțelepciune politică decît toți "pragmaticii" șefi ai P.L. -1993 la un loc.

De altfel, puterea și-a luat - și în această privință - toate precauțiile necesare împingînd PUNR-ul să amenințe, el, cu o moțiune de cenzură pe chestiunea inscripțiilor bilingve - altă găselniță la timp scăpată la iveală! E limpede că opoziția nu s-ar putea asocia unei astfel de moțiuni, sub amenințarea pierderii credibilității interne și externe, și ar fi nevoită să voteze pentru actualul guvern! Dacă nu ar duce la o ruină și mai apăsată a țării, aș fi tentat să rămîn mut de admirație în fața ingeniozității fără limite a aparatului de propagandă-diversiune al puterii. Păcat că această mașinărie nu e la fel de eficientă și în găsirea unor soluții viabile pentru rezolvarea crizei profunde prin care trece țara. Dar ea nu e interesată de rezolvarea crizei, ci doar de prelungirea ei, dacă e posibil fără explozii sociale majore. Pînă acum, a reușit să le evite. Climatul de criză prelungită e, de altfel, foarte potrivit singurului scop pe care puterea îl urmărește - păstrarea cît mai mult posibil a monopolului guvernării, astfel încît să poată fi dusă la bun sfîrșit operațiunea de transformare a capitalului politic în capital economic. Activiștii și securiștii de ieri, "social-democrații" de azi, vor fi capitaliștii noștri de mîine. Procesul continuă, aproape fără greș, de aproape patru ani, iar brava noastră opoziție și-a dat seama prea tîrziu - sper că nu de tot prea tîrziu! - că nu prin mitinguri de stradă și lozinci primitive va reuși să acceadă la guvernare și să schimbe cursul falimentar al lucrurilor.

Cît privește așa-zisa schimbare de guvern, ea s-a dovedit a fi ceea ce-au pronosticat cei mai lucizi dintre analiștii politici - o simplă operațiune cosmetică ce nu va mișca cu nimic deja faimoasa inerție a echipei văcăroiste. Dacă nu cumva o va mări - de mai este posibil! - prin plecarea d-lui Negrițoiu, reformistul "de export" al guvernului, parcat pe linie moartă la Cotroceni.

Așa că nu rămîne altceva de făcut bravei și inocentei noastre opoziții politice, ca și mișcării sindicale de altfel, decît un singur lucru - să urmeze îndemnul clasic și să se deștepte. Cum o cere, de altfel, și imnul nostru național! Să înțeleagă, deci, că nu poți lupta cu profesioniștii utilizînd mijloace de amator. Asta ar însemna, mai întîi, organizare. În al doilea rînd, organizare. În al treilea, la fel. De-abia în al patrulea rînd, înseamnă inteligenta exploatare a contextului creat de exigențele externe - FMI, Consiliul Europei, clauza etc. și presiunea, previzibilă, pe care o va exercita corpul social. Alegerile anticipate mi se par o himeră îndepărtată. O remodelare a guvernării va fi însă posibilă în pragul iernii și ar fi păcat ca opoziția să rateze momentul. Mai ales că semnalul sindical a fost destul de limpede. Opoziție, fii deșteaptă! Vei avea prilejul să încerci să refaci ceea ce-au distrus repetatele echipe de "salvatori" ai națiunii. Să dea Domnul și să reușești! ■

ultimul vagon poștal

Necazurile unor basarabeni într-un tramvai care circula pe traseul Gară-Centru

Ei sînt frații noștri adevărați care au suferit și suferă cel mai mult. Ei sînt frații noștri nu de la Ștefan cel Mare și Sfînt care și-a reîntărit cetățile de pe Nistru, cele de la HOTIN, SOROCA, TIGHINA, CETATEA ALBĂ, pînă la cea de la CHILIA. Nu de la Alexandru cel Bun care a avut capitala la CETATEA ALBĂ sau de la SFÎNTUL IOAN CEL NOU DE LA SUCEAVA, care, acolo pe malurile Nistrului, la CETATEA ALBĂ, și-a jertfit viața de mucenic pentru DOMNUL IISUS HRISTOS, fiind răsplătit în mod minunat cu acest har dumnezeesc de sfințenie. Ei s-au născut frați cu noi de la TRAIAN și DECEBAL căci ei au ridicat "VALUL LUI TRAIAN", ce se întindea și-n sudul Basarabiei, prin județele Bograd și Ismail, ca zi de apărare împotriva năvălitorilor ce a durat mai mult de un mileniu. Ultima năvălire o putem considera fără tăgadă pe aceea a comunismul asiatic din ultimul război, ce n-a putut fi învinsă și alungată decît de jertfa tinerilor din Decembrie '89.

Am auzit, e adevărat, nu adesea, cîte un român poznaș, că "Vrem Transilvania, dar fără transilvăneni".

De ce, i-am întrebat eu. "Pentru că sînt prea mîndri", mi-au răspuns ei. Sau: "Vrem Basarabia, dar fără basarabeni", pentru c-ar fi comuniști irecuperabili. Eroare, eroare cum nu se poate mai gravă, mai vinovată. Personal am terminat Liceul Militar la Chișinău și Școala Militară de Ofițeri de la Sibiu. S-ar părea că pot afirma că-i cunosc și pe unii și pe alții, ca și pe consătenii mei din Burlești-Botoșani.

Că doar ani în șir am mîncat din gamelă alături de ei. Nu i-am văzut nici pe cei de peste Prut; nici pe cei de peste Carpați să facă vreo deosebire cît de mică, încît să ajungem să ne urîm, așa cum numai vrăjmașul comunist invocînd, cine știe ce aberații marxiste, a "luptei de clasă", ne-ar fi împins.

Am fost martorul nemijlocit al unor întîmplări uluitoare cu ocazia călătoriilor mele cu trenul și cu tramvaiul.

În ziua de 19 februarie mă întorceam de la o parcelă de pămînt, pe care o primisem moștenire, în județul Botoșani. În gara Vorești, m-am urcat în vagonul de clasa I al trenului de Timișoara - Iași, căci cu această clasă călătoresc ca veteran, tot ca un dar al tinerilor ce s-au jertfit în '89. Vagonul era supraaglomerat. Cînd s-au mai coborît din călători și-a făcut apariția și conductorul. Majoritatea călătorilor au părăsit vagonul avînd legitimații de călătorie pentru clasa a doua. Conductorul le-a dat voie să plece, dar a pus ochii și mîinile pe o familie de basarabeni și nu i-a slăbit, pînă ce femeia, îmbrăcată modest, cu o vorbă ca din pravile, cu lacrimi în ochi, i-a plătit scotocind și ultima copeică.

Am intervenit, dar conductorul tăindu-le o chitanță, a plecat mîndru de ispravă, precum e omul care aplică regulamentul strict și nimic mai mult.

A plîns biata femeie pînă la Iași, stînd în picioare pe coridor și, nevrînd nici să reintre să-și ocupe locul la clasa I, căci doar și-l plătise încă cu suprapreț, nici să accepte să-i întorc eu paguba.

O făcuse, după aprecierile soției mele, ca o răzbunare pe sine că a avut cutezanța să vină să-și vadă neamurile din Bucovina.

La 17 martie am fost martorul, i-aș putea spune unui adevărat jaf, natura personagiilor schimbîndu-se foarte puțin. Pe la orele 13,30, dintr-un tramvai ce venea de la gară, în fața CEC-ului din Piața Unirii au coborît trei-patru "voinici" cu legitimații de controlori pe piept, între ei îngrămădind două tinerele fără bagaj, ci doar cu cîte o poșetă, din care, cu adînci sughițuri de lacrimi au scos cîte cinci sute de lei și i-au predat vajnicilor controleri pentru a li se înapoia pașapoartele. Cînd m-am apropiat, controlorii noștri (doi dintre ei adevărate namile) s-au grăbit spre un tramvai de Copou, bineînțeles fără a fi eliberat vreo chitanță mai ales că tinerele noastre boceau în hohote. Ne-am adunat mai mulți bătrîni și bătrîne în jurul lor. Una din victime era Blisac Raisa, mamă a trei copii: Mariana, Vasile și Constantin. A doua, Grușcă Lilia cu doi copii: Cristina și Serghei, ambele din satul Călugăr, raionul Fălești-Bălți, adică de peste Prut.

Îi-aș putea spune d-lui director de la RATC că din acest brav corp de controlori, cei doi zdrahoni ar putea fi ușor de identificat, dar personal n-aș avea asemenea curaj. De data aceasta însă am avut bucuria de a fi putut înapoia întreaga pagubă surorilor noastre din Basarabia.

Ghiorghiță Savel
str. Sorini nr. 7, bloc R, sc. B, et. 2, ap. 6

Monitorul | Radio NORD-EST 70,76 MHz

Dacă doriți să dați un anunț de mică publicitate în cotidianul "MONITORUL" sau o dedicație la "RADIO NORD-EST" pentru persoana iubită, aceste lucruri au devenit acum foarte simple!

Este suficient să mergeți la cel mai apropiat punct de preluare și să vă exprimați dorințele.

Punctele noastre de preluare sînt:

COPOU	Radio NORD-EST, Bd. Copou19, tel 145530, fax 146363
CENTRU	Casa Modei et. 1, compania de publicitate NORD-EST
TĂTĂRAȘI	Magazin "ROMCRISS", Str. Han Tătar 8, tel. 174214, program 10.00 - 22.00
BUCȘINESCU	Str. Smîrdan nr. 5, tel. 17.25.57 (centrala), fax. 14.45.77

Apelînd la serviciile noastre de mică publicitate, calitatea și seriozitatea vor fi puse în slujba dumneavoastră.

Comitet interdepartamental pentru aprobarea importurilor

În baza H.G. 211/1993, Ministerul Finanțelor și Ministerul Comerțului au înființat Comitetul interdepartamental pentru importuri de bunuri vitale necesare economiei naționale, contracte în numele și contul statului.

Comitetul interdepartamental pentru importul de bunuri vitale economiei naționale are ca atribuțiune principală aprobarea, pe baza documentațiilor întocmite de solicitanți (ministere sau întreprinderi), a propunerilor de importuri și sursele financiare pentru efectuarea acestora.

Comitetul interdepartamental aprobă propunerile de adjudecare a ofertelor de licitație, privind importuri de bunuri vitale economiei naționale la nivelul fiecărui minister, și decide asupra ofertei celei mai avantajoase. Comitetul interdepartamental are și rol de organ de control a celor care au cîștigat ofertele de licitație, putînd solicita ridicarea licenței de importator, în cazul în care cîștigătorul licitației nu-și îndeplinește obligațiile față de ministerul sau întreprinderea cu care a încheiat contractul, privind importul anumitor produse.

Sandu TACU

NOUL REGIM AL CONSTRUCȚIILOR TURISTICE

Condițiile în care Ministerul Turismului își exercită atribuțiile de control și îndrumare în domeniul construcțiilor cu destinație turistică au fost stabilite prin Ordinul Ministerului Turismului nr. 129/26.07.1993.

Acesta precizează tipul construcțiilor care, indiferent de natura capitalului sau de subordonarea agentului economic beneficiar sau proprietar, sînt supuse avizării Ministerului Turismului și care se realizează numai în conformitate cu prevederile acestuia:

- orice construcție sau amenajare cu destinație turistică, modernizare sau extindere a acesteia, indiferent de localizare;
- orice construcție sau amenajare, indiferent de destinație, modernizări sau extinderi ale acesteia, situate în stațiunile, localitățile și zonele turistice.

Conform unui articol publicat în săptămînalul "Capital", avizul Ministerului Turismului se referă la două aspecte: amplasarea și funcționalitatea construcției funcție de criteriile de clasificare a unităților de turism.

Pentru eliberarea avizului trebuie depusă o documentație care va cuprinde următoarele acte: certificatul de urbanism; planul urbanistic zonal sau de detaliu privind încadrarea în planul urbanistic general a stațiunii, localității sau zone turistice, actul de deținere a terenului (proprietate, închiriere, concesionare).

Avizul se eliberează și se aprobă în termen de 15 zile de la data înregistrării cererii, iar copia avizului se va înainta la Centrele Județene de Promovare a Turismului.

Mihaela BREZEANU

CONSTITUIREA SOCIETĂȚILOR COMERCIALE

■ Etape și documente

1. CAMERA DE COMERȚ ȘI INDUSTRIE
- elaborare statut și contract
- rezervare nume unic

II. C.E.C.
- plata taxei de autentificare a statutului și contractului de societate
- plata taxei de timbru pentru depunerea documentelor la judecătorie

III. NOTARIAT
- autentificarea documentelor de constituire (statut + contract) în prezența tuturor persoanelor asociate sau acționarilor fondatori
- declarație autentică pentru partea de aport în natură la capitalul social

IV. BANCĂ
- vărsarea capitalului subscris în numerar

V. POLIȚIA JUDEȚULUI
- obținerea certificatelor de cazier judiciar pentru asociați sau acționari

VI JUDECĂTORIE
- depunerea actelor de constituire (statut, contract, dovada vărsării capitalului social, dovada spațiului pentru sediul societății), în baza unei cereri.

VI. CAMERA DE COMERȚ ȘI INDUSTRIE
- obținerea avizului camerei în baza adresei emise de judecătorie și a statutului, contractului și certificatului de cazier judiciar.

VII. JUDECĂTORIE
- obținerea sentinței civile în termen de 15 zile de la pronunțare.

IX. CAMERA DE COMERȚ ȘI INDUSTRIE IAȘI
- plata la casierie a taxei pentru Monitorul Oficial
- plata taxei de înmatriculare
- depunerea tuturor documentelor pentru înmatriculare, în dublu examplar, îndosariate în două dosare
- cerere de înmatriculare
- sentința civilă definitivă
- statutul societății
- contractul de societate
- dovada vărsămintelor la capitalul social (foaie de vărsămînt + declarație autentificată sau raport de expertiză)
- dovada sediului social
- chitanța pentru publicare M.O.
- avizul Camerei și chitanța pentru aviz
- avizul ARD pentru societățile cu participare străină la capital
- avizul pentru activități bancare, de asigurare, medicină, farmacie, editură, jocuri de noroc, transmisii radio și TV
- obținerea certificatului de înmatriculare și a codului SIRUES
- chitanța pentru înmatriculare

X. ADMINISTRAȚIA FINANCIARĂ
- înregistrarea în termen de 15 zile de la înmatriculare

XI. BANCĂ
- pentru titularizarea contului

NOTĂ:
- Pentru societățile comerciale în nume colectiv (S.N.C.) și în comandită simplă (S.C.S.) se întocmește numai contractul de societate.
- Pentru societatea comercială cu răspundere limitată (S.R.L.) cu asociat unic se întocmește numai statutul.
- Taxele ce trebuiesc achitate sînt afișate separat pe activități.

Toader STIGLEȚ

Managementul grupurilor (XI)

■ Procesele grupului de muncă

Organizarea internă (structura) și modul în care sînt reglementate relațiile interpersonale în grup (funcțiile) determină apariția proceselor de grup (group processes) corespunzătoare. Structurile funcționale, ca și cele afective, nu pot funcționa fără ca procese corespunzătoare să le propulseze. Funcțiile grupului, la rîndul lor, se manifestă prin activitățile pe care grupul pe propune membrilor. Dacă indivizii se grupează pentru a obține unele rezultate, acestea vizează apropierea de obiectivul comun, menținerea grupului ca grup și satisfacerea directă a nevoilor membrilor.

Orice activitate de grup comportă tot atîtea procese particulare, uneori subordonate unui proces-cheie, alteori independente. Lipsa de coeziune, starea conflictuală, cuplul dependență-independență, rol-status, moralul ș.a. sînt tot atîția termeni prin care numim procesele de grup. "Spiritul de corp", de exemplu, poate defini un proces global de coeziune a grupului. Lewin vorbește de "atmosferă de grup", Cattel folosește cuvîntul "syntalitate" pentru a descrie personalitatea grupului. Carbwright vorbește de "dimensiunile emoționale ale grupului, Festinger și Libo descriu coeziunea în opoziție cu starea conflictuată, Bion descrie modalitatea atacului-fugă în fața sarcinii. Și lista proceselor de grup nu este nici pe departe epuizată.

Cum am putea face ordine în acest "mozaic" de influențe, ce criterii am putea folosi pentru a izola și a clasifica cele mai importante procese de grup? Cei mai mulți autori se feresc să încerce o clasificare a proceselor de grup. Unii (Anzieu-Martin, Mucchielli) le înregistrează sub titlul generic de "fenomene de grup", alții sub numele de "*factori de grup*" iar alții le reduc la procesele de interacțiune. Dacă pornim de la funcțiile principale ale grupului - realizarea sarcinii, de menținere și de satisfacere a nevoilor membrilor - putem, totuși, considera următoarele tipuri de procese de grup: ***de realizare a sarcinii, de comunicație, afectiv-apreciativ, de influență normativă*** (de conformare la standarde și "informațională"). În remarcabilul manual universitar "Management" (1991) al profesorilor Kathryn M. Bartol (University of Maryland) și David C. Martin (American Uni-versity) autorii ajung la concluzia că factorii majori ai unui proces de grup sînt: ***normele*** (norms) sau "carta grupului", ***coeziunea*** (cohesiveness) și dezvoltarea grupului (group development), factori pe care urmează să-i prezentăm în articolele următoare.

■ Sinergia pozitivă și sinergia negativă

Să încercăm să răspundem la întrebarea pe care și-o pun adesea managerii: De ce unele grupuri par să se înțeleagă într-o măsură foarte mică, în timp ce altele, cu aceleași caracteristici, ajung la un nivel ridicat de înțelegere? O parte din cauzele care împiedică procesele grupului de muncă sînt legate de faptul că membrii acestuia trebuie "*să conlucreze*" o anumită perioadă de timp. Pentru ca membrii grupului să poată lucra în stare de normalitate, o parte din energia acestuia trebuie să se consume, în mod diferențiat, pentru menținerea grupului ca grup, funcționarea și dezvoltarea grupului. Această energie este diferită funcție de natura sarcinii ce trebuie îndeplinită. Nu se poate compara energia necesară pentru ca un grup de informaticieni să realizeze programe-expert față de un grup de muncitori-operatori care trebuie să execute activități de rutină, de deservire a unor linii de îmbuteliere a laptelui, uleiului, berii sau a unor răcoritoare. Energia consumată pentru menținerea grupului, funcționarea și dezvoltarea acestuia poate fi considerată o "*pierdere*" din punctul de vedere al sarcinii, care ar fi putut fi destinată realizării acesteia la un nivel mai performant și într-un timp mai scurt. Unele pierderi ale procesului grupului de muncă sînt inevitabile dată fiind interdependența caracteristică fiecărui grup. Pe de altă parte, există o serie de posibilități de obținere a unor cîștiguri mari ca urmare a "conlucrării" sau sinergiei membrilor.

Eugen Râpă

Investițiile și relansarea economiei românești

Astfel, dacă un echipament costă 100.000 lei și va produce un profit net de 10.000 lei anual pe parcursul duratei sale de folosință de 20 ani, rata de rentabilitate internă este r care satisface condiția:

100.000 = 10.000/(1+r) + 10.000/(1+r)2 + 10.000/(1+r)3 + ... + 10.000/(1+r)20.

Rezolvînd ecuația prin logaritmare sau interpolare liniară (metoda mai simplă) se obține r = 7,5%. Deci rata internă de rentabilitate este de 7,5% și egalizează costul inițial al investiției cu valoarea actualizată a profiturilor viitoare generate pe toată durata de viață a acesteia.

b) Riscul - este un factor cu semnificație aparte în decizia de investiții, care are un caracter de ireversibilitate și efecte pe durată lungă. Cauzele producerii riscurilor sînt multiple: variabilitatea cifrei de afaceri a întreprinderii, conflicte de muncă, deteriorarea sistemului de plăți, variația cursului de schimb, rata înaltă a inflației, psihologia labilă a consumatorilor, dezastre naturale, etc.

Toate acestea fac ca obiectivul să nu realizeze rata de randament estimată și termenul de recuperare stabilit. Gama largă a factorilor de risc și incertitudine, au determinat clasificarea mai multor tipuri de riscuri. Esențiale însă pentru moment sînt: riscul economic și riscul financiar. Primul denumit și riscul de afaceri, este determinat de condițiile activității firmei într-un anumit sector economic, în timp ce al doilea denumit și riscul capitalului este determinat de angajarea de către firmă a împrumuturilor (credit bancar și împrumut obligatar) sau vulnerabilitatea structurii financiare. De regulă, investitorii sînt aversivi față de risc și pentru asumarea unor plasamente riscante cer randamente mai mari. Astfel, se consideră că plasamentele în bonuri de tezaur și obligațiuni sînt fără risc. Prin raportare la acestea, diferența de randament a celorlalte active financiare și activelor fixe corporale constituie o primă de risc.

Cu cît o investiție promite o rată de randament mai ridicată, cu atît riscul asumat de investitori este mai mare, deoarece și dispersia evenimentelor nefavorabile potențiale este mai mare.

c) Capacitatea de autofinanțare a întreprinderilor

Cea mai comodă cale pentru o întreprindere de a finanța o investiție este să utilizeze capacitatea de autofinanțare. Aceasta este constituită din amortismente și profitul rămas la dispoziția întreprinderii pentru dezvoltare. Aparent, fiind o resursă internă, capacitatea de autofinanțare nu are un cost și ca o consecință, cu cît este mai mare cu atît se pot finanța mai multe proiecte de investiții. Pentru a-și asigura fonduri exterioare, firmele trebuie să împrumute - caz în care vor avea de suportat cheltuieli financiare în viitor - sau să lanseze noi emisiuni de acțiuni - caz în care vor avea de distribuit o mai mare parte din profituri pentru dividende și de suportat riscul de a se pierde controlul managamentului asupra companiei.

Vasile IȘAN

Totul despre CREDIT BANK

"Renașterea Creditului Românesc" S.A. Credit Bank va fi prima bancă română cu filiale în străinătate. Conducerea băncii a informat că pînă la sfîrșitul acestui an se va deschide prima astfel de filială. Datorită faptului că aranjamentele se află încă în derulare, nu a fost dezvăluită și țara în care va ființa această primă filială externă.

Înregistrată în 10 decembrie 1991, Credit Bank începe să funcționeze din februarie 1992 cu un capital social de 3,432 miliarde lei. Faptul că o parte importantă din capitalul social - 5,7 milioane USD - a fost constituită în valută a protejat banca de pericolul decapitalizării prin inflație. Acest avantaj, precum și o organizare eficientă și un management bun au făcut ca pînă la ora actuală Credit Bank să-și poată deschide 60 filiale în toată țara. Numărul lor va crește la 100 pînă la sfîrșitul anului. Întreg sistemul intern al băncii este informatizat, ca și relația cu băncile corespondente.

Credit Bank este racordată la sistemul informațional TELERATE Down Jones, care îi permite accesul în timp real la informațiile financiare și economice din întreaga lume. Din trimestrul IV 1993, banca va fi conectată la sistemul SWIFT, ceea ce îi va permite să reducă la cîteva minute timpul de efectuare a unei decontări interbancare internaționale. De asemenea, "Renașterea Creditului Românesc" S.C. Credit Bank are în curs de amenajare dealing room-ul, în vederea demarării activităților de arbitraj valutar.

Bancă particulară Credit Bank are 157 acționari fondatori. Printre cei mai importanți fondatori ai Credit Bank se numără: Romcereal R.A., Sterom S.A., Romtrans S.A. Intercontinental S.A, Romsit S.A, Centrala Construcții Căi Ferate, Fulger S.A, TEK S.R.L., Electromotor S.A., Rompetrol S.A. Capitalul social este majoritar românesc (subscris atît în lei, cît și în valută). În afară de partenerii americani - banca se denumește "româno-americană" - printre acționarii fondatori se află firme din Marea Britanie, Liechtenstein, Ungaria. Pe parcursul celor doi ani de activitate au existat oferte externe de preluare a pachetului de acțiuni de control, dar consiliul de conducere a considerat că transferarea controlului către un acționar extern nu ar servi economia românească.

În acest moment Credit Bank are conturi corespondente în următoarele bănci: Die Erste Osterrelchische și SPARCASSE Bank din Austria; Den Danske Bank și Unibank A/S din Danemarca; Credit Lyonnais din Franța, Deutsche Bank și Frankfurt Bukarest Bank din Germania; Banca Italo-Romena Credito Italiano și Banca Toscana din Italia; Rabobank și Ing Bank din Olanda; BRCE BCR, Chemical Bank și Banca Franco-Română din România; Barclays Bank Plc. și Anglo-Romanian Bank din Marea Britanie; American Express Bank din SUA, Svenska Handelsbanken din Suedia; Leumi Credit Bank și Magyar Kulkereskedelmi Bank din Ungaria; Banca de Economii a Moldovei și întreprinz Banca din Republica Moldova.

Conform statutului, Credit Bank are următorul obiect de activitate: 1. Mobilizează capitalul privat și public național și străin. Primește spre fructificare în conturi curente și depozite mijloacele bănești ale persoanelor juridice și fizice; 2. Acordă credite în lei și în valută persoanelor juridice și fizice române și străine, pe baze contractuale, în condițiile pieței; 3. Efectuează orice încasări și plăți în contul clienților săi, persoane fizice sau juridice române sau străine; 4. Participă împreună cu alte bănci și instituții financiare din țară și străinătate la finanțarea investițiilor productive, în domeniul privat și public, 5. Cumpără imobile necesare desfășurării activității bancare și poate dobîndi imobile prin executarea băncii, care vor fi vîndute la prima ocazie favorabilă; 6. Prestează servicii de consultanță, intermediere și reprezentare a intereselor investitorilor români și străini, în țară și străinătate, pe bază de comision; 7. Participă, în condițiile legii cu capital în lei sau în valută, la construirea în țară și străinătate de societăți comerciale bancare, de producție, transporturi asigurări sau în alte domenii, încheie angajamente de corespondenți cu bănci și instituții financiare străine; 8. Efectuează, în condițiile legii, operațiuni cu metale prețioase, efecte de comerț, operațiuni de schimb valutar, operațiuni de scontare a efectelor comerciale, participă la licitații valutare. Efectuează, în nume propriu sau al unor terți, operațiuni de arbitraj valutar; 10 Organizează și păstrează pentru acționarii fondatori cît și pentru clienții săi, servicii de cotrefort, depozite de valori titluri și alte documente; 11 Emite, potrivit legii, pe termen scurt și mediu, obligațiuni și alte titluri de credit; 12. Emite cecuri bancare proprii; 13. Efectuează operațiuni privind execuția de casă a bugetului în limita mandatului primit; 14. Efectuează orice alte operațiuni bancare și financiare, potrivit legii, în țară și în străinătate. *(MEDIAFAX)*

ECONOMIA MONDIALĂ

■ Creșterea yenului a afectat firmele Matsushita și TDK

Matsushita Industrial Co Ltd. și TDK Corp au anunțat că profiturile lor au scăzut pe parcursul primului trimestru al anului, datorită evoluției crescătoare a yenului, informează Reuter. Profiturile corporației Matsushita, care comercializează produse Panasonic, National Technics și Quasar au scăzut cu 7 % la 33,7 miliarde yeni în comparație cu aceeași perioadă a anului trecut. Volumul vînzărilor a scăzut și el cu 7 %, la 15,3 miliarde dolari. Profiturile brute ale corporației TDK au scăzut cu 42 %, la 6,43 miliarde yeni (61,8 milioane dolari) în timpul primului trimestru al anului, erodate de nivelul ridicat al yenului ca și de o scădere a valorii devizelor produse electronice, au informat reprezentanți ai corporației. Vînzările totale au scăzut cu 9,6 % la 120,83 miliarde yeni (1,15 miliarde dolari).

■ Nivelul ratelor dobînzilor franceze se apropie de cel anterior crizei francului

Banca Franței, pentru prima oară în decurs de o lună, nu a mai oferit băncilor comerciale fonduri pentru împrumuturile pe 24 de ore, informează Reuter. Aceasta reprezintă un nou pas spre reducerea ratelor dobînzilor la nivelul dinainte de criza francului declanșată luna trecută. Dar analiștii afirmă că banca se confruntă cu aceeași constrîngere impusă de politica de menținere a stabilității francului, așteptînd ca Bundesbankul să reducă ratele dobînzilor. Măsura a avut loc după o reducere cu 0,5 %, la 7,75 % a ratei dobînzii pentru împrumuturile de 24 de ore, urmată de o blocare a acestor fonduri în cursul după-amiezii de luni. Analiștii afirmă că această măsură ar putea fi urmată de o reducere a ratei dobînzii pentru împrumuturile pe 5-10 zile sub 10 %. O reducere pînă la nivelul de 7,76 %, pentru dobînzile împrumuturilor acordate pentru 5-10 zile ar însemna o revenire la nivelul existent înainte de criză, au precizat aceleași surse. Cu toate acestea, dealerii afirmă că Banca Franței, temîndu-se să nu lezeze francul printr-o astfel de măsură, va ezita să facă un pas important înainte de întîlnirea de joi a consiliului Bundesbank. Aceiași dealeri au mai precizat însă că, în cazul în care banca germană va dezamăgi așteptările investitorilor lăsînd neschimbate ratele dobînzilor; francul ar putea fi din nou supus presiunilor, încurajînd Banca Franței să permită ratelor de schimb să evolueze liber.

■ Firma Mercedes va elimina 14.000 locuri de muncă

Firma Mercedes a anunțat că va elimina 14.000 locuri de muncă anul viitor informează Reuter. Reducerile de personal s-au cifrat la 8.400 de angajați în acest an. Președintele oficiului de management al companiei, Helmut Werner, a precizat că nu vor putea fi evitate reduceri ale personalului administrativ superior, nefiind exclusă nici posibilitatea eliminării de locuri de muncă în sectorul comercial. Totuși, muncitorii germani ai firmei Mercedes vor fi feriți de concedieri, majoritatea reducerilor provenind din pensionarea voluntară și prin neocuparea posturilor vacante. Măsurile preconizate vor conduce la economisirea a circa un miliard de mărci (590 milioane dolari), a declarat Werner.

Vînzări en-gros
la prețuri ce n-a văzut Parisul,
numai la firmele
româno-franceze
NANTES-IMP & PANDO
str. V. Alecsandri nr.4, tel.098/147511
Nu ratați această șansă!

S.C. ALIMENTARA S.A.

informează locuitorii municipiului Iași că în cartierul Dacia s-a deschis Magazinul 19 care desface

BERE LA TANC pentru acasă
- calitate superioară -

Preț 236 lei/litru

La porțile Orientului un ziar în stil occidental

Poziția 1003 în catalogul presei
Abonamentele se pot contracta la orice oficiu poștal din țară

TELEFOANE UTILE

• SALVARE: 961
• POMPIERI: 981
• POLIȚIE:
Inspectoratul Județean - 146666, 140020, 146840; Municipiu - 146850; Serviciul Circulație - 140070.
• AGENȚIA CFR: 147673
• INFORMAȚII GARĂ: 146333
• AUTOGARĂ: 146587
• AGENȚIA TAROM: 115239
• INFORMAȚII AEROPORT: 178126
• STAȚII PECO:
Baș Ceauș - 176865; Aurel Vlaicu - 175812; Bucium - 132891; Crișan-112182; Păcurari-164142; Sărărie-147480.
• DISPECERATE:
RA Gaz-Metan - 141737; RA Apă-Canal 142451; Renel - 147070, deranjamente - 147070; Termoficare - 141956; RA Locuința - 112434; Telefoane - Deranjamente - 921; Protecția mediului - 147010.
• GARDA FINANCIARĂ: 112851, 112427
• ADMINISTRAȚIA FINANCIARĂ: 143030
• NOTARIAT: 147574
• TRIBUNAL: 146300
• PROCURATURĂ: 146630
• CAMERA DE COMERȚ: 117757
• CENTRUL MILITAR JUDEȚEAN: 146370
• HOTELURI: Moldova - 142225; Traian - 143330; Unirea - 142110; Sport - 137817.
• POLICLINICA CU PLATĂ: triaj informații -117244.
• OFICIUL JUDEȚEAN PENTRU PROTECȚIA CONSUMATORILOR. 145392

SOCIETATEA COMERCIALA AZUR S.A.
TIMIȘOARA cod 1900
B-dul CONSTRUCTORILOR 1-3
Telefon: 96/184059
Telex: 71202
Telefax: 96/190026

AZUR S.A.

PRODUCE:

• RĂȘINI SINTETICE: ALCHIDICE, AMINICE, FENOL-FORMALDEHIDICE, INDEN-CUMARONICE, POLIESTERICE, EPOXIDICE.
• EMAILURI; CHITURI; GRUNDURI; VOPSELE INTERMEDIARE PE BAZĂ DE NITRO, RĂȘINI ALCHIDICE, POLIURETANICE, POLIESTERICE.
• LACURI DE MOBILĂ NITRO ȘI CARBAMIDICE, ELECTROIZOLANTE, DE PROTECȚIE.
• SOLUȚIE DE PERMANENT LA RECE. ACID PARATOLUEN SULFONIC.
• OXIGEN; APA DISTILATĂ; ANTIGEL; AZOT.
• REPERE DIN POLIESTER ARMAT CU FIBRA DE STICLA.
• SĂPUN RUFE ȘI TOALETĂ.

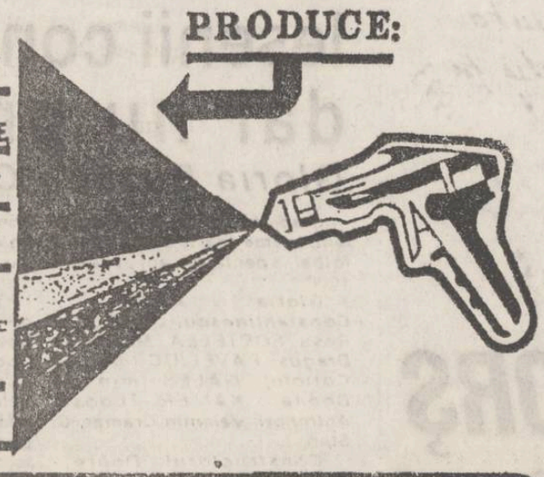

MICA PUBLICITATE

AUTO-MOTO

• Vînd Aro 240 și Aro 10.8 (camionetă), noi. Tel. 113977. (11869)
• Vînd Dacia 1300. Tel. 144465, între orele 15,00-22,00. (11946)

ELECTRONICE

• Vînd video Poker (Movomatic), American Poker II - 18 buc., cumulate cu 3 mese biliard mari în stare excepțională. Tel. 093/134841, Bacău. (11942)

CASE, TERENURI

• Vînd apartament cu 4 camere, et. 1, str. Mușatini nr. 1. Preț 6 mil., negociabil. Tel. 176210. (11941)
• Vînd casă și 10 prăjini grădină în satul Cristești, comuna Valea Seacă, județul Iași. Posibilități de făcut moară, transformator la 7 m. Solicitanții se vor adresa la telefon 665247, Roznov, prefix 093, județul Neamț.

VÎNZĂRI

• Vînd 600 l vin nobil profiriu, la 400 lei litru. Tel. 143890, între orele 15,00-18,00. (11972)

ÎNCHIRIERI

• Închiriez pe valută apartament mobilat, 2 camere, Podu Roș. Tel. 149998.

SCHIMBURI

• Schimb apartament 3 camere decomandate, confort I, Păcurari (berăria nouă), cu apartament 2 camere Copou, centru. Telefon 115995.

• Schimb apartament proprietate, 2 camere, decomandate, Vaslui, cu Iași. Tel. 098/312694, după ora 20,00 (11922)

• Schimb apartament 3 camere, confort I, semidecomandat, et. 2, Tătărași cu 2 garsoniere, confort I. Tel. 176541, după ora 17,00.

SERVICII

• Execut fotografii alb-negru și color cu diverse ocazii. Calitate ireproșabilă. Tel. 144305.

• Filmări video, aparatură Panasonic. Tel. 176290, 116710, 150471. (11171)

• Filmări video de calitate, convenabil. Tel. 141672, 142528. (11827)

• Înscrieri "Caritas". Garantez seriozitate. Tel. 121236. (11956)

DIVERSE

• Pe 10 septembrie 1993, licitație, vînzări spații comerciale din Tg. Frumos. Relații: FEDERALCOOP Iași, telefon 14260. (11949)

• Se înființează la Iași Partidul Muncitoresc Român. Ne pregătim pentru viitoarele alegeri. Tel. 128855, 163263, 146023. (11955)

• Societatea Comercială BERE "Zimbru" S.A. Iași achiziționează de la Asociații Agricole și producători particulari orz și orzoaică pentru bere la prețuri avantajoase. Societatea Comercială "Zimbru" S.A. Iași suportă contravaloarea transportului. Relații la telefon: 137260. 137117 și la sediul societății din B-dul Chimiei nr 2.

• S.C. CONSTRUCȚII HIDROTEHNICE Iași S.A. vinde la licitație mijloace fixe aprobate la casare de tipul: autobasculantă 16 to; autobetoniere 5,5 mc buldozere S1500, excavatoare, mijloace de mică mecanizare; autospecială LEA R8135 - 1 buc; autodepanator TV12 - 1 buc. Licitația se ține în fiecare joi a săptămînii, la ora 10,00, începînd cu data de 2.09.1993, pînă la epuizarea listelor. Listele pot fi consultate la sediul societății din str. Toma Cozma nr. 13, Birou Mecanizare. Informații suplimentare se pot obține la telefon 145150.

MATRIMONIALE

• Italian, patron office import-export diamante, pietre prețioase și aur, absolut singur înăuntrul sufletului, necăsătorit, stare materială foarte bună, 48 ani, cu spiritul încă tînăr, prezentabil, do o fidelitate absolută, nebăutor, nefumător, maximă seriozitate, caut exclusiv domnișoară/doamnă tînără, frumoasă, afectuoasă, 20/35 ani, chiar și divorțată, interesată de cunoașterea mea doar în scopul unei căsătorii din dragoste. Scrieți-mi, atașînd o fotografie. Adresa mea: Camerin Giorgio, Via San Salvatore 38/F, Valenza (AL), Italia, tel. 0131/953117. NB. Telefonare non serve, non voglio/Scrivetemi tassativamente in italiano, non importa errori, per foto intendo faccia, fronte e profilo, intera persona, in piedi, fronte e profilio, la descrizione deve esser dettagliata piu'possibile, e'inutile scrivere senza i requisiti richiesti, la lettera verra'cestinata. Se dopo i tempi tecnici postali non ricevete riposta, la riposta vi e'gia stata data e'negativa non solecitate grazie. Tutto si fara'per corrispondeza fino alla mia decisione d'incontro.

Iași, Str. Cuza Vodă nr. 56
Tel. 115151, telefax 142030

LATIN IMPEX S.R.L.
Societate Comercială Mixtă Româno-Italiană

vinde en gros și en detail:

• VOPSEA în tuburi spray, culori clasice și speciale (fluorescente și cromate)
• FAIANȚĂ și GRESIE import Italia
• Articole DESEN, SCRIS și PROIECTARE
• ARAHIDE sărate în pungi vidate (50, 100 g)
• MAȘINI MECANICE pentru aplicat PREȚURI (Japonia)

Deschis zilnic 9.00 - 19.00

OFERTA NOASTRĂ ESTE CEA MAI BUNĂ!

NET ORGANIZEAZĂ

sejururi de 10 zile pe litoral în stațiunile:

VENUS - Hotel Veronica - 22.810 lei
JUPITER - minihoteluri - 20.000 lei
- Hotel Meteor - 27.660 lei
CAP AURORA - Hotel Onix - 29.365 lei

Înscrieri și informații suplimentare la sediul Agenției de Turism "NET" (Casa Modei - mezanin) zilnic între orele 9.00-17.00

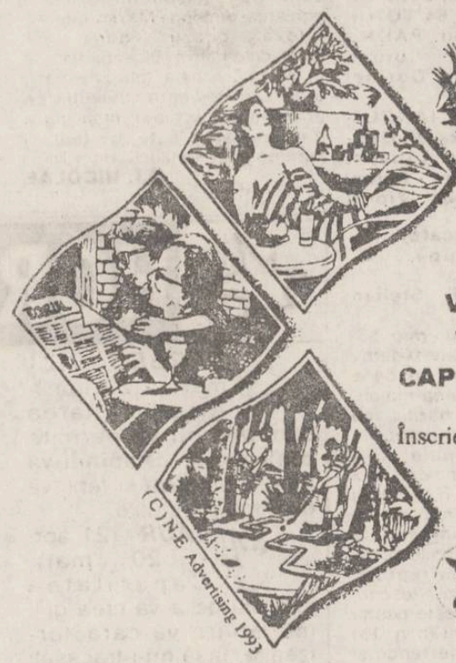

Agenția de Turism NET

COTIDIANUL MONITORUL
ORGANIZEAZĂ
CONCURS pentru ocuparea unui post de CONTABIL

CONDIȚII DE PARTICIPARE: • Experiență de minimum 5 ani • Studii medii sau superioare de specialitate

Înscrieri la sediul cotidianului MONITORUL", str. Smârdan nr. 5, zilnic, între orele 8.30-15.00. Termen limită: 30 august 1993

EDITOR
Nord-Est s.r.l.
Str. Smârdan nr. 5
Tel. 17.25.57 (centrala)
Fax 14.45.77

Președinte
Alexandru LĂZESCU

Vicepreședinți
Florin ZAMFIRESCU
Cezar CALUSCHI

Director executiv
Gabriel RUSU

Monitorul
Monitorul expres
Str. Smârdan nr. 5
Tel. 17.25.57 (centrala)
Fax 14.45.77
Director onorific: AUREL LEON

DAN RADU
redactor șef

OVIDIU ȘIMONCA
redactor șef adjunct

TUDOR AGAVRILOAEI
secretar general de redacție

EVENIMENT: TONI HRIȚAC (șef secție), Mihaela Cănănău, Dan Fodor, Cristian Hanganu, Dumitru Hariga, Dragoș Hutanu, Silviu Labeș, Cristina Leca, Cristian Medeleanu, Sorin Simon, Adina Scutelnicu, Ovidiu Scutelnicu, Sândel Tacu.

FOTOREPORTER: Constantin Plop

POLITIC: Radu Meșniță, Lucian Postu, Cristian Racu

ECONOMIE: COSTEL STROESCU, Mihaela Brazeanu, Alin Tocan.

REPORTERI SPECIALI: Vasile Cojocariu, Dorin Popa

SPORT: G.I.NICOLAE, Leonard Cănănău, G. Anghel, Victor Grădinariu, I.C. Teodor

REDACTOR DE SERVICIU: Ion N. Oprea

GRAFICĂ: Lucian Amarii, Daniel Melinte

RECLAMĂ-PUBLICITATE: Maria Vornicu

CULEGERE-TEHNOREDACTARE COMPUTERIZATĂ: Cornelia Agavriloaei, Cerasela Cirimpei, Petronela Macovei, Florin Pavel, Liliana Signeanu, Mihaela Spineanu.

SECRETARIAT: Daniela Gongescu, Gabriela Pisaltu.

RADIO Nord-Est
70,76 MHz
Bd. Copou 19;
Tel. 145530; fax 146363

DIRECTOR DE PROGRAME:
Cristina Popescu
DIRECTOR DE PRODUCȚIE:
Livia Susanu

NORD-EST PRESS
- Agenție de știri -
Str. Smârdan 5;
Tel. 144776; fax 14.45.77

EDITOR
Mona Dîrțu

compania de publicitate NORD-EST
Membru I.A.A. (International Advertising Association)

Birouri: - str. Smîrdan nr. 5, tel. 17.25.57 (centrala), fax. 14.45.77 sau
- Casa Modei et. 1 str. Ștefan cel Mare și Sfînt

SECRETAR EXECUTIV
Cristina Lozneanu

ABONAMENTELE se pot face la orice oficiu poștal din țară. MONITORUL figurează în Catalogul Presei interne la poziția 838.

Tiparul executat la S.C. DOSOFTEI S.A. Iași

Fotbal - Divizia A

Polynx Iași - Faur București 5-0 (2-0)

Stadion Emil Alexandrescu, timp ploios, teren foarte bun, spectatori cca. 5000.
POLYNX: Bordeianu - URDARU, HARAGA, PETRACHE, MUNTEANU - ZARĂ, SPIREA, COBULEANU, KEREZSI (min. 80 CĂUNEI) - AMBROSIE, ROTARU (min. 58 DOBREA).
FAUR BUCUREȘTI: Dumitru - Cincă, Oprea (min. 45 Mosteanu), Sgirdea, Mincu - DUMITRACHE, Minea (min. 56 Ion Petre), MĂRGĂRIT, Enache - Badea, Demian.
Au arbitrat bine: V. Săponaru, D. Cenușă, M. Toader (toți din Constanța).
Observator F.R.F.: C. Ghiță - Brașov. Cartonașe galbene: Ambrosie, Kerezsi, Badea, Sgirdea. Cartonașe roșii: Badea.

Una din numeroasele ocazii de gol de la poarta echipei bucurestene.

De multă vreme nu a mai câștigat Politehnica o bătălie în dealul Copoului, la un asemenea scor, mai ales că sîmbătă a întîlnit o echipă de valoare, Faur București, ai cărei jucători s-au plîns de multe ori pe degete de "mierea" punctelor scoase afară. După ce săptămîna trecută răsfățații fotbaliști ieșeni au cam dat-o în barză în partida cu "mercenarii" bucu-resteni au pus osul la treabă spulberînd în stil de mare echipă pe falnicii urmași ai trudiților Uzinelor "23 August". Și nu oricum! Închipuiți-vă o tornadă ieșea-nă care, însurubează în poarta lui Faur, gol după gol. Seria a fost deschisă în minutul 19 de vulpoiul Kerezsi care punctează dintr-o lovitură liberă din unghi închis, sutul său viclean păcălindu-l pe naivul portar Dumitru. Al doi K.O. are loc în minutul 30 și îl are ca autor pe Munteanu Golul de o frumusețe rară, poartă și parada lui Ambrosie a cărui centrare din plin fuleu este reluată de Dănuț cu capul din plonjon. În cea de-a doua repriză deși burnița stă, va ploua cu goluri tot la poarta echipei bucurestene. Va înscrie superb în min. 53 dintr-o foarfecă laterală tehnicianul Kerezsi pentru ca jumătate de oră mai tîrziu să puncteze unul după altul Căunei care "valsează" printre apărătorii adverși și sutează cu stîngul plasat și Cobuleanu, care înscrie cu o lovitură de cap după ce s-a înălțat în sărătură precum Alina Astafei. Dacă ar fi fost să se îmbolnăvească cîte unul din spectatorii prezenți pentru fiecare mare ocazie de gol cu siguranță că spitalele ieșene ar fi pline. Ar fi contribuit "la internare" Spirea (min. 2 - sut din cădere, pe lîngă poartă), Munteanu (min. 7 - bombă peste bara transversală), Rotaru (min. 13), Urdaru (min. 17), Cobuleanu (min. 24), Ambrosie (min. 43), același Ambrosie (min. 57 după ce croșetează trei apărători), Dobrea (min. 70) din nou Ambrosie (în min. 75 - lob "a la Tiriac" peste poartă), Dobrea un minut mai tîrziu. Și lista "de la urgențe" nu s-ar încheia aici. În replică, fotbaliștii bucureșteni au avut două tresăriri de orgoliu în minutul 9 cînd șutează Mărgărint și în minutul 75 cînd Demian și Ion Petre ratează centrarea lui Minea în rest cum nu a ajuns "muntele la Mahomed" la fel nu au reușit să se apropie periculos de poarta noastră nici "smecherii" de la București.

Leonard CĂNĂNĂU

Celelalte rezultate: Gloria C.F.R. Galați - Foresta Fălticeni 2-1; F.C. Selena Bacău - F.C. Argeș 1-0; Callatis Mangalia - Flacăra Moreni 3-1; Autobuzul București - F.C. Bucovina Suceava 1-1; Metalul Plopeni - Acord Focșani 1-0; A.S.A. Tg. Mureș - Steaua Mizil 0-0; Portul Constanța - Chimia Rm. Vîlcea 0-0.

Etapa viitoare (4 septembrie): Constructorul - A.S.A. Chimia - Polynx, Faur - Gloria Buzău, Steaua Mizil - Selena, Acord - Gloria Galați, F.C. Argeș - Metalul Plopeni, Foresta - Autobuzul, Bucovina - Callatis, Flacăra - Portul.

În clasament: 1. Metalul Plopeni - 6p; 2. POLYNX IAȘI - 5p. (7-1); 3. Chimia Rm. Vîlcea - 5p. (6-1). Constructorul Iași ocupă locul 17 cu un punct.

LENUȚA BORȘ pleacă la Seul

După cum se știe, talentata handbalista Lenuța Borș și-a manifestat dorința să părăsească formația H.C. Aura Iași, avînd împreună cu fostul antrenor al echipei, prof. Veniamin Lupan, oferte tentante de la cîteva cluburi din țară, precum și posibilitatea de a pleca în Germania la prestigioasa echipă din Magdeburg. În drum spre București, de unde va pleca în Coreea împreună cu lotul național, "Leanta" a făcut și o scurtă escală la Iași. După cum ne-a mărturisit această vizită se datorează solicitării d-nei Coralia Pascal, președinta H.C. Aura care i-a spus telefonic că dorește o discuție între patru ochi, "ca de la femeie la femeie". Din păcate, deși au fost anunțați de prezența Lenuței Borș la Iași, nici d-na Coralia, nici dl. Adrian Pascal nu au dat nici un semn de viață. Întrebată dacă va rămîne să joace handbal la Aura, interul stînga al naționalei ne-a mărturisit că și-a pierdut încrederea în dl. Pascal care nici pînă în prezent nu și-a achitat datoriile față de ea. De asemenea, Lenuța a mai declarat în exclusivitate pentru "Monitorul":

"Voi pleca mîine dimineață la București și, după o noapte la Majestic, voi zbura la Seul, via Zurich, împreună cu celelalte componente ale lotului României unde ne vom bate cu echipa țării gazdă a Rusiei și a SUA. Nu am jucat în confruntarea de la Brăila cu Suedia pentru că deși antrenorii federali mi-au acordat titularizarea dl. Rișnită, antrenorul principal a preferat o jucătoare vîlceană care nu este titulară nici la echipa de club. Sper însă să arăt ce pot la Seul!"

L. CĂNĂNĂU

Fotbal-div. A

Ieșenii construiesc frumos, dar nu prea finalizează

Gloria Buzău - Constructorul Iași 4-1 (3-1)

Stadion: Crîng, teren excelent, vreme foarte bună pentru fotbal, spectatori aproximativ 1000.

Gloria: **RADU - Constantinescu, CERBU, V. Rosu, SOPTELEA, M. Rosu - Dragus, PAVELIUC (min. 69 Coticiu), GALES (min. 65 Donită) - KAIZER, Tudose. Antrenori: Valentin Cramer, C. Stan.**

Constructorul: **Dobre - Stoica, TOCĂRIUC, Cepoi - Mogildea, Ștefan (min. 84 Lungu), PARĂ, Ichim, Blagoci (min. 35 SUCIUC) - Cojocaru, CÎMPANU. Antrenor: Cornel Costachescu.**

Cartonașe galbene: **Constantinescu (G), Mogildea (C).**

Arbitri: **Gh. Ștefanovici, S. Ursu (ambii Suceava), T. Morariu (Gura Humorului), foarte corecți.**

Observator F.R.F.: **Gh. Vasilescu, București.**

Au înscris: **Dragus (min. 18), Soptelea (min. 24), Paveliuc (min. 45), Tudose (min. 89), respectiv Ichim (min. 7).**

Ambele echipe au abordat partida cu o mare sete de puncte (doar un punct după două etape) și s-a jucat la "totul sau nimic", cu garda deschisă. Au început în trombă ieșenii care, după două bune ocazii ratate de Cîmpanu (o achiziție de valoare) și Mogildea, reușesc golul în min. 7, la o lovitură liberă de la 22 m. Cîmpanu pasează scurt lui Ștefan, șutul puternic al acestuia nu poate fi decît respins de Radu, și Ichim, pe fază, îndeplinește o simplă formalitate. După gol, oaspeții fac greșeala de a se retrage, lăsînd mijlocul terenului complet la discreția buzoienilor, care nu se lasă rugați să atace. Paveliuc, pe post de coordonator, a prins o zi excelentă și după ce Drăgus a anunțat egalarea cu un șoiț puțin peste transversală, tot el va ghici plasa, cu un șut sec în colțul lung, la centrarea lui Kaizer, rămas liber pe dreapta. În min. 24 gazdele preiau conducerea prin Soptelea, care a prins un senzațional șut de la distanță în vinclu, "cum poate n-a reușit și nici nu va mai reuși în întreaga carieră". Gales, Tudose și Paveliuc ratează desprinderea, dar mai aproape de gol este Tocăniuc, care sutează în portar după un foarte reușit un-doi cu Cojocaru. Dobre scoate un șoiț al lui Drăgus de sub transversală (min. 42), dar tot el va greși decisiv la golul 3 al buzoienilor, cînd respinge o centrare ușoară exact în picioarele lui Paveliuc, **singurul** adversar din propriul careu. Paveliuc n-a iertat și scor la pauză 3-1, deși aici avem singurul semn de întrebare pentru centralul Stefanovici, care a fost motivul prelungirii reprizei cu trei minute, acest al treilea gol fiind înscris chiar în minutul 47?!

Repriza secundă a fost aproape în întregime la discreția ieșenilor, gazdele nereușind să treacă centrul terenului vreo 35 de minute! Cepoi (min. 51) și Cojocaru (min. 63) au ratat din careu, iar în min. 70 tot Marcel Cojocaru sutează excelent cu efect, un balon pe care scria gol, dacă nu se lovea de spatele lui Cîmpanu! Păcat, era un "trasor" clar spre vinclu. În final, ieșenii au cedat și după ce Kaizer a încercat să-l dribleze și pe Dobre, Tudose va pecetlui scorul final, după un corner recentrat de Drăgus.

Asupra actualei situații a echipei vom reveni într-un material viitor.

G. ANGHEL

Fotbal - Divizia B

Meci cu final dramatic

CFR TEPRO - CFR Pascani 1-0 (0-0)

Stadion TEPRO, timp răcoros, teren bun, spectatori cca. 1000.

CFR TEPRO: Sîrbu - HELESTEANU, Drăgoi, Brînzei (eliminat în min. 76), ȘTEFANCU - Anghel (min. 64 TUTU), PARASCHIV, Slabu, PĂUN - Pavăl (min. 76 - Luțuz), Botezatu (antrenor Dorinel Toiu).

C.F.R. Pascani: IANCU - Timotte, POPA, Alexa, NEGRI - C. CREȚU, Gurgu, Tănase, Irimia (min. 77 Maxim) - Anton, VĂCARU (antrenor Viorel Simina).

Arbitraj satisfăcător: M. Lucian, M. Clupă, O. Brodoceanu (Vaslui).

Observator F.R.F.: Ștefan Ilie (București).

A înscris: Ștefancu - min. 55.

Victorie chinuită în acest derby feroviar și județean, în care ieșenii au dominat marea majoritate a timpului, dar haotic, cu multe mingi lansate în adîncime și "numere" personale. S-a resimțit absența experimentatului Kreh (accidentat la Rădăuți și indisponibil pentru mai multe etape) care, ar fi limpezit la mijlocul terenului acțiunile ofensive ieșene. În prima repriză, remarcăm, printre ocaziile ieșene, "lobul" lui Paraschiv peste poartă (min. 3), șutul lui Slabu (min. 18) respins în extremis de Iancu și urmat de reluarea imprecisă a lui Păun și singura combinație mai frumoasă urmată de un șut pe lîngă poartă al lui Paraschiv. O unică ocazie mai de doamne-ajută a păscănenilor în finalul reprizei, cînd Brînzei trimite balonul în corner, în urma unei lovituri libere executate de spiridușul păscănean C. Crețu și reluării lui Irimia.

După pauză ieșenii atacă mai insistent. Botezatu și Pavăl ratează două mari ocazii, dar în min. 55 apare și golul o acțiune prelungită la poarta lui Iancu. Pavăl sutează în bară, iar Ștefancu (o surpriză plăcută), bine plasat (era imparabil), ieșenii își regăsesc pofta de joc, introducerea lui Țuțu este benefică, toată lumea așteaptă rotunjirea scorului, dar vine minutul 76, cînd Brînzei, care mai avea un cartonaș galben, este eliminat pentru o infracțiune minoră (bănuim intenționată) și sensul jocului se schimbă. Păscănenii forțează egalarea. Anton și Maxim ratează cîteva ocazii, dar vine binefăcătorul min. 90 și partida se încheie cu victoria, totuși mîntuită, a lui C.F.R. Tepro. Evoluția pe ansamblu a echipei însă nu a dat satisfacții. Este, de fapt, și părerea antrenorului Dorinel Toiu.

G.I. NICOLAE

Celelalte rezultate: C.S.M. Cozinda Botoșani - Cotidian Bacău 2-1; FEPA 74 Bîrlad - Cetatea Tg. Neamț 0-0; Minerul 92 Comănești - Meconerg Onești 0-0; Harghita Od. Secuiesc - Nitramonia Făgăraș 3-1; Petrolul Moinești - Bucovina Rădăuți 4-0; Minerul Gura Humorului - A.S.A. Cîmpulung 4-0; Aerostar Bacău - Mureșul Topița 2-0; Vrancart Adjud - Melana Săvinești 1-0; Rapid Miercurea Ciuc - ISAMA Sf. Gheorghe 2-0.

Automobilism - Formula 1

Damon Hill a obținut ieri a doua victorie consecutivă

Tînărul pilot englez Damon Hill l-a privit de sus, de pe cea mai înaltă treaptă a podiumului, pe coechipierul său "profesorul" Alain Prost, după victoria de pe circuitul de la Spa-Francorchamps, unde s-a disputat Marele Premiu al Belgiei. Hill se apropie amenințător de locul II în clasamentul general, ocupat acum de Senna, în timp ce Prost, și echipa Williams Renault se distanțează tot mai mult în fruntea clasamentelor.

Primii 6 ai etapei (una cu mai multe abandonuri): 1. Damon Hill (Williams Renault); 2. Michael Schumacher (Benetton Ford); 3. Alain Prost (Williams Renault); 4. Ayrton Senna (McLaren Ford); 5. John Herbert (Lotus Ford); 6. Ricardo Patrese (Benetton Ford).

În clasamentul general: 1. Williams Renault - 129 p; 2. Benetton Ford - 60 p; 3. McLaren Ford - 56 p.

Următoarea cursă va avea loc la Monza, unde Ferrari a anunțat o mașină în premieră.

G. ANGHEL

Rezultatele etapei a III-a a Diviziei Naționale la Fotbal

Dinamo - Gloria Bistrița 2-0 (1-0), Steaua - Farul 0-0; Ceahlăul - Universitatea Craiova 1-4 (0-3), FC Inter - Progresul 2-0 (1-0); Dacia Brăila - Oțelul 1-0 (0-0), Sportul Studențesc - Petrolul 1-1 (0-1), Electroputere - FC Brașov 0-1 (0-0), U. Cluj - Poli Timișoara 5-1 (2-1), UTA - Rapid 2-1 (1-1). În clasament conduce Universitatea Craiova cu 6 puncte, urmată de Steaua, FC Farul și FC Inter cu 5 puncte fiecare.

CARNETUL ZILEI

LUNI, 30 august 1993

✝ **Sf. Alexandru, Ioan și Pavel cel Nou, patriarhii Constantinopolului.**

VREMEA

Vreme în general răcoroasă și instabilă, cu cerul variabil, mai mult noros. Pe spații relativ extinse mai ales în cursul după-amiezii, va ploua inclusiv în averse însoțite izolat de descărcări electrice. Vîntul va sufla slab la moderat, prezentînd intensificări în a doua parte a zilei din sector nordic. Valorile maxime vor oscila între 17 și 21 de grade iar cele minime între 8 și 13 grade. **(Ion Sabin ISTRATE - Centrul de Prevedere a Vremii Bacău)**

TV BUCUREȘTI

TVR 1 - 14.00 Actualități. Meteo • 14.15 Ora de muzică • 15.00 Cursuri de limbi străine • Italiană • Rusă • Franceză • 15.45 O sumă de cuvinte • 16.00 Actualități • 16.05 Album de vacanță. Lumea noastră - lumea viitorului • 16.35 Civilizație montană • Stațiunea Voineasa, turism și... agroturism • 17.05 Magazin în limba maghiară. Știri, corespondențe • Rubrică de sport. Documentar • 18.35 Tezaur folcloric. Festivalul internațional de folclor "Hora" (II) • 19.00 ABC-ul distrugerii. Cum dispare o mare societate comercială - Fabrica de bioproteine de la Curtea de Argeș • 19.30 Desene animate - Pernine • 20.00 Actualități • 20.35 Sport • 20.45 Stagiunea estivală la Teatru. TV: "Trupa pe butoaie" farse populare ambulante • 22.00 Studioul economic • Vin totuși notele de plată ale... iernii! • 22.45 Repriza a treia • 23.45 Actualități •

TVR 2 - 16.00 Actualități • 16.05 Interferențe rock cu Valeriu Sterian și "Compania de sunet" grupul "Altar" • 16.30 Desene animate. Pinocchio • 17.00 Veniți cu noi pe programul doi! Sărbătoarea națională de ieri - astăzi • Cine a adus comunismul în România? • Regele și sovieticii • Soluții disperate în situații disperate s.a. • 20.00 Actualități • 20.35 Recital Dwight Yoakam • 21.00 TVM Mesager • 21.30 Lumea sportului • 22.00 TV5 Europe. Telejurnal în limba franceză • 22.30 TVE Internacional. Telejurnal în limba spaniolă • 23.00 Concert rock al formației "Chevalier Brothers" • 24.00 Închiderea programului.

TV SATELIT

FILME ARTISTICE - 21.15 - "Sabia lui Gideon", acțiune, Franța-Canada, 1987, PRO 7, cu Michael York; 21.30 - "Fantaghiro", thriller SF, Italia 1993, Canale 5, cu Alessandra Martinez; 23.20 - "Seara zilei de mîine", polițist, SUA 1968, RTL 2; 00.35 - "Misiune fatală", acțiune, SUA 1988, PRO 7, cu Peter Fonda; 00.40 - "Emoții perverse", erotic, episodul 17, SAT 1.

SPORT - 21.00 - Fotbal, preliminariile CM 1994, SUA, Argentina - Paraguay și Brazilia - Bolivia, DSF; 24.00 - Biliard, The World Classic, Eurosport.

DESENE ANIMATE - 17.00 - "Bim Bum Bam: James Bond junior", Canale 5; 07.15 (marți dimineața) - "Buck James, Polyanna, Sharky, Prințesa Sara, Pandamonium, Supermario Brothers", RTL 2.

RADIO IAȘI

6.00 - 8.00 Diminețile noastre • 8.00 - 8.10 Buletin de știri • 8.10 - 8.30 Fluieraș de fag, mult zice cu drag • 8.30 - 9.00 Meridiane culturale • 9.00 - 12.00 Radiosfera • 12.00 - 13.00 Radio Chișinău • 13.00 - 13.20 Radiojurnal București • 13.20 - 13.30 Program muzical • 13.30 - 15.00 Orele muzicii - reluare • 15.00 - 15.30 Grai și suflet românesc • 15.30 - 16.00 Farmecul operetei • 16.00 - 16.15 Radiojurnal • 16.15 - 18.20 Radiograme • 18.20 - 19.00 Corespondența radio - muzică populară • 19.00 - 19.10 Știrile serii • 19.10 - 19.30 Ancheta radio • 19.30 - 20.00 Radiosport • 20.00 - 21.00 Compact disc • 21.00 - 21.20 Evenimentele zilei • 21.20 - 22.00 Euroslagăre.

RADIO NORD-EST 70,76 MHz

12.30 Dialog muzical Pop - Rock (13.00, 14.00, 15.00 Știri); 15.10 Magazin Nord-Est: din cuprins: muzică, știri, reportaje Infosport. Punctul pe I (17.10).

RADIO VOX T 70,76 MHz

Program 0 - 12.30.00, 17.30 - 24.00 (6 - 6.30, 18 - 18.30 - transmisiuni ale programului BBC în limba română).

CINEMATOGRAFE

• **VICTORIA** (Tel. 112502): **"Testoasele Ninja 3"**, producție SUA, 1992, film artistic de aventuri, inspirat de popularul serial de benzi desenate cu același nume, orele: 9; 11; 13; 15; 17; 19.

• **REPUBLICA** (Tel. 114327): **"Prințul întunericului"**, producție SUA, 1987, Thriller S.F., horror, orele: 9; 11; 13; 15; 17; 19.

• Sala mică: Program de videotecă orele: 10; 12; 14; 16; 18.

• **COPOU** (Tel. 145738): **"Justițiarul"**, coproducție Australia, Anglia, SUA, 1989, Thriller polițist, orele: 9; 11; 13; 15; 17; 19.

• **DACIA** (Tel. 164740): **"Iubește și mușcă"**, producție SUA, 1992, film de dragoste cu tentă horror, orele: 9; 11; 13; 15; 17; 19.

• **TINERETULUI** (Tel. 117178): **"Comando"**, producție SUA, 1986, Thriller cu Arnold Schwarzenegger, orele: 9; 11; 13; 15; 17; 19.

HOROSCOP

BERBEC (21 mart. - 20 apr.). Astăzi, starea sănătății nu vă permite prea multe. Stăpîniți-vă natura emotivă și feriți-vă de conflicte inutile.

TAUR (21 apr. - 20 mai). Capacitatea enormă de a vă crea griji, imaginare vă caracterizează, însă nu-i tracasați pe cei din jur cu angoasele dvs. Nu aveți deloc inițiativă, deci lăsați-vă îndrumat de cineva care vă dorește binele.

GEMENI (21 mai - 21 iun.). Independența nativilor acestei zodii își spune din nou cuvîntul. Astăzi veți pierde o ocazie rară datorită încăpățînării. Nu fiți capricios, pentru a termina măcar ceea ce ați început. Aveți nevoie de îndrumarea cuiva.

RAC (22 iun. - 22 iul.). Cinstea și prudența care vă caracterizează vă ajută să discerneți. Astăzi treceți cu bine printr-o mare cumpănă, însă un necaz nu vine niciodată singur.

LEU (23 iul. - 22 aug.). Nu vă consumați energia fără rost, nu reușiți decît să o cheltuiți. Recunoașteți că nu sînteți capabil să faceți mai multe lucruri în același timp.

FECIOARA (23 aug. - 22 sep.). Renunțați măcar astăzi la masca flegmatică sub care vă ascundeți. Nimeni nu vă dorește răul. Împărtășiți bucuriile cu persoana iubită, aceasta are foarte mare nevoie de dvs.

BALANȚA (23 sep. - 22 oct.). Acest semn zodiacal dă putere bărbatului și dragoste femeii. Aceste caracteristici esențiale se manifestă astăzi din plin. Nu pierdeți șansa, altfel veți regreta.

SCORPION (23 oct. - 21 nov.). Astăzi sînteți exagerat de sceptic(ă), în felul acesta, puneți piedici celor care și așa au nevoie de sprijin. Cum nu doriți acest lucru, călcați-vă puțin pe inimă și nu vă manifestați starea de spirit.

SĂGETĂTOR (22 nov. - 21 dec.). Cele mai frumoase idei de dreptate și egalitate se manifestă la dvs., dar numai în teorie, pentru că energia vă este stimulată doar de interesele personale. Acest fapt vă este reproșat cu severitate astăzi.

CAPRICORN (22 dec. - 19 ian.). Stelele vă sublimează astăzi spiritul pătrunzător, permițîndu-vă o judecată adîncă. Revelația pe care o aveți vă răstoarnă planurile. Tot răul spre bine! Dacă refaceți anumite lucruri, munca va fi cu folos.

VĂRSĂTOR (20 ian. - 18 feb.). Sînteți prefăcut, însă acest lucru nu este grav. Vă ascundeți firea binevoitoare pentru a vă testa cunoștințele. Nu-i nimic rău, însă este inutil.

PEȘTI (19 feb. - 20 mart.). Viclenia care vă caracterizează își arată astăzi colții. Mai trist este că nu vă ajută; persoana pe care o încoltiți este mai isteață decît dvs. Nu disperați, sînteți prea hotărît pentru că să nu obțineți ceea ce doriți.

LEGENDA

- o zi excelentă
- o zi bună
- nu vă merge grozav
- mai bine nu încercați nimic important

La Maternitatea "Elena Doamna", medicii au fost puși în fața unui caz incredibil

O fetiță de 15 ani a născut a treia oară

Mamă pentru a treia oară, Otilia I., de numai 15 ani, și-a părăsit copilul la nici 24 de ore de la nașterea acestuia. Fata a fost internată la sfîrșitul săptămînii trecute, la Maternitatea "Elena Doamna", fără să prezinte nici un act de identitate, deoarece era pe punctul de a naște. Personalul medical i-a acordat asistența necesară, urmînd ca a doua zi să-i completeze foaia de observație cu datele personale. Numai că, în ziua imediat următoare, fata a dispărut pur și simplu din spital părăsindu-și copilul.

Pacientele aflate în același salon cu Otilia ne-au informat că tînăra mamă le-a povestit că a născut pentru a treia oară, dar că ea nu crește pe nici unul din copii. Motivul pentru care femeia și-a înstrăinat micuții este acela că băiatului cu care trăiește nu îi plac copiii. Mai mult decît atît, în ideea că pînă la urmă tînărul o va lua în căsătorie, fata îi respectă întotdeauna hotărîrile. Copilul Otiliei va fi încredințat unei instituții de ocrotire socială, dar medicii spitalului apreciază că drama nu este numai a micuțului abandonat ci și a copilei de 15 ani, mamă la o vîrstă la care, în mod normal, ar fi trebuit să fie scutită de asemenea traume fizice și psihice. Cazul a impresionat atît pacienții spitalului cît și corpul medical al maternității.

Mihaela CĂNĂNĂU

MARȚI, 31 august 1993 Anul III, Nr. 203(659) 8 PAGINI - 80 LEI

cotidian de informații

Monitorul

Noile taxe vamale pentru autoturisme

■ **pentru motociclete și remorci, taxa este fixă**

În conformitate cu metodologia privind aplicarea TVA la bunurile provenite din import, începînd cu luna august 1993 s-au modificat taxele vamale la autoturismele aduse din străinătate în România de către persoane fizice.

Pentru un autoturism cu o capacitate cilindrică cuprinsă între 1301 și 1400 cm3, taxa vamală a crescut de la 30.000 lei la 53.400 lei. Modul de calcul al noilor taxe vamale pentru un autoturism cu o capacitate cilindrică de 1300 cm3 este următorul: pe baza HG 1046/90, funcție de capacitatea cilindrică a mașinii, se percepe o taxă vamală de 30.000 lei (taxă ce reprezintă 30% din valoarea la intrare în vamă a mașinii). Se aplică procentul de 18%, (reprezentînd TVA), la o bază de impozitare formată din valoarea întregită a mașinii și taxa vamală precedentă.

Noua taxă vamală pe care o va achita în vamă posesorul autoturismului va fi de 53.400 lei (30.000 lei reprezentînd 30% din valoarea mașinii și 23.400 lei - valoarea TVA pentru mașina respectivă). Pentru remorci și semiremorci, taxa vamală este de 64.080 lei, fiind în sumă fixă. La motociclete, taxa vamală este de 10.680 lei, indiferent de capacitatea cilindrică a acestora.

Sandu TACU

Represaliile dure asupra mecanicilor de locomotivă generează mari nemulțumiri

Mecanicii de la Depoul Brașov au declanșat grevă japoneză

■ *este posibil ca începînd de joi, protestul să capete forme mai grave*

Ieri, la ora 7 dimineață, mecanicii de locomotivă și ajutorii de mecanici de la depoul Brașov au declanșat o nouă acțiune de protest, de această dată sub forma unei greve de tip japonez. Greva inițiată de mecanicii brașoveni este urmarea măsurilor represive luate de administrația SNCFR, care a dispus desfacerea contractelor de muncă a 12 lucrători din cadrul Regionalei C.F. Brașov. Sindicatul mecanicilor de locomotivă din depoul Brașov consideră că măsurile administrației au fost luate în mod abuziv, cerînd totodată anularea acestora. Ovidiu Gheorghian, purtătorul de cuvînt al mecanicilor brașoveni, ne-a declarat că, în semn de protest față de deciziile administrației, mecanicii de la depoul Brașov vor purta o banderolă albă pe braț iar locomotivele vor avea arborate eșarfe albe.

Ovidiu Gheorghian a mai precizat că mecanicii sînt hotărîți să lupte prin mijloacele legale posibile, pentru a determina conducerea SNCFR să revină asupra deciziilor luate.

În cazul nerezolvării acestei revendicări este posibilă declanșarea unei greve a foamei în masă sau a unei greve totale. Hotărîrea definitivă în ceea ce privește modalitatea de protest va fi adoptată în cadrul conferinței naționale extraordinare a Federației Sindicatelor Libere și Independente ale Mecanicilor de Locomotivă, care va avea loc joi, 2 septembrie la Brașov.

Sorin SIMON

CE MAI E NOU

■ Demiteri importante la S.C. CONSART S.A. Iași

Ieri, delegația permanentă a Consiliului Județean a demis Consiliul Împuterniciților Mandatați ai Statului și Consiliul de Administrație de la S.C. CONSART S.A. din Iași. S-a hotărît, de asemenea, ca într-o ședință viitoare să fie schimbată și Comisia de cenzori. În pagina 3 puteți citi dezvăluiri senzaționale despre afacerile dubioase ale fostei conduceri de la CONSART.

■ Un deținut a evadat dintr-un spital din Timișoara

Duminică, 29 august, la ora 5 dimineața, a evadat de la spitalul "Victor Babeș" din Timișoara, Adrian Adam, născut la Brașov în 1971, deținut al penitenciarului din oraș, unde execută o pedeapsă de 3 ani și 6 luni pentru furt. El fusese internat la spital în data de 25 august, cu diagnosticul de hepatită. Adrian Adam a profitat de neatenția ofițerului care-l păzea, a deschis cu un ac de seringă cătușa cu care era legat de pat și a sărit pe fereastra salonului situat la parter. În momentul evadării sale din spital, deținutul era îmbrăcat în pijama, cu un tricou alb cu trei dungi galbene onzontale și era încălțat cu adidași. Adrian Adam este recidivist - la a treia condamnare pentru furt.

■ Noi păcăliți la jocurile de întrajutorare de la Bacău

Succesul uluitor al "Caritas"-ului din Cluj a redat, se pare, curajul escrocilor fondatori de jocuri de întrajutorare din alte părți ale țării. Un recent exemplu este cel al firmei "Prigon" SRL din Galați, care a anunțat în presa locală că asigură cîștiguri cu 20-35 la sută mai mari decît suma depusă, în numai 4 luni de zile. O filială a firmei a fost creată și în Bacău, în urmă cu vreo trei săptămîni. Acum au pătruns însă primele semnale că "jucătorii" de aici au rămas, de fapt, cu buzele umflate. După unele informații, patronul firmei "Prigon" se află deja în vacanță, în Grecia.

■ Au fost găsite în Portugalia cadavrele a 22 de români

Cadavrele a 22 de români au fost descoperite, la mijlocul lunii august, de către poliția portugheză într-un container aflat în portul comercial al Lisabonei - informează Deutsche Welle, citînd un săptămînal portughez. Se presupune că refugiații români intenționau să ajungă în Canada și că fuseseră introduși ilegal în incinta portului și închiși în containere de către o bandă de călăuze. Alți patru cetățeni români au cerut azil politic în Finlanda, unde au fost arestați la sosirea lor din Rusia. Este vorba de patru bărbați în vîrstă de 23 pînă la 26 de ani.

■ Rodica Radu este noua directoare a S.C. IAȘITEX

La S.C. "IASITEX", deși muncitorii au cerut vineri, in-corpore, ca în funcția de director general să fie aleasă Alexandrina Ardelean, aceasta a refuzat. Astfel, în ședința comună de sîmbătă, la care au participat consiliul de administrație al S.C. "IASITEX" S.A., membrii Consiliului Împuterniciților Mandatari ai Statului (CIMS), lideri de sindicat și reprezentanți ai diferitelor secții, a fost aprobată demisia fostei directoare, Margareta Anuța, și delegarea în această funcție a doamnei Rodica Radu.

Ioan Roșca de la "Curierul Național" îi va lua locul lui Paul Everac

Surse din interiorul Televiziunii Române apreciază drept iminentă schimbarea din funcție a d-lui Paul Everac. Schimbarea, prevăzută pentru începutul lunii septembrie, îl va promova în fotoliul de președinte al TVR pe Ioan Roșca, redactor politic la cotidianul "Curierul Național". Propunerea de înlocuire aparține președintelui Camerei Deputaților, Adrian Năstase. *(Mediafax)*

Se fură cultura română

A fost spartă redacția revistei "Timpul"

În noaptea de duminică, 29 august a.c., cîțiva necunoscuți au pătruns, folosind chei potrivite, în redacția publicației ieșene "Timpul". În mod cu totul inexplicabil, ei au sustras doar cîteva ștampile și dosare cu acte. Poliția, venită în dimineața următoare la sesizarea redacției, a cules amprente, a întocmit o listă de suspecți și a demarat cercetările menite a descoperi hoții, rămași deocamdată necunoscuți. Dl. Liviu Antonesei, directorul literar al publicației "Timpul", consideră această spargere cel puțin bizară. Domnia sa ne-a declarat că, deși existau la vedere casete video și alte bunuri, hoții au luat ștampile și dosare cu acte destinate unor reclame ce urmau să apară în "Timpul".

Silviu LABEȘ

EN GROS:
ZAHĂR
OREZ
FĂINĂ ALBĂ
Se acordă credite în mărfuri
IMPORT
•ULEI
•CIOCOLATĂ
•NAPOLITANE
•MĂSLINE vrac
•MĂSLINE borcan
•CAFEA boabe vrac
•ALUNE vrac și pachete
•SUCURI CRUSH
•WHISKY
•CONIAC
•ȚIGĂRI
•LICHIOR
•TAPET
•HELLAS
•NESS AMIGO
•PASTE FĂINOASE
•CACAO
•LAPTE PRAF
•GUMĂ
098/146909
Iași, Bd. Poitiers 14
(fost I.C.R.M.)
UNIVERSAL OCCIDENT SRL

Un fenomen care va deveni în curînd un dezastru național

În fiecare zi, la "Caritas" sînt depuse 11 miliarde lei

■ **declară "Monitorului" Gheorghe Funar, primarul orașului Cluj-Napoca**

În numărul trecut al cotidianului nostru v-am prezentat atitudinea neîncrezătoare a ieșenilor în jocul de întrajutorare "Caritas". Persoanele cu funcții importante de decizie în județul Iași sînt unanim de acord că orice sistem de tipul "Caritas" nu va supraviețui, deoarece nu este bazat pe o activitate economică. Se pot face multe speculații în legătură cu fenomenul "Caritas", deoarece secretele acestuia rămîn încă ascunse. În încercarea noastră de a scoate la lumină aceste secrete, am consemnat declarația primarului orașului Cluj, Gheorghe Funar, care s-a aflat ieri la Iași. *"Sînt la Iași împreună cu delegația județului Cluj, pentru a participa la «Sărbătoarea limbii române» de la Chișinau. Despre sistemul «Caritas» va pot spune că durează de un an și 3 luni, timp în care a funcționat pe baze legale, fapt atestat și de numeroasele controale efectuate. Plățile făcute zilnic se ridică la 9 miliarde lei, eliberîndu-se aproximativ 50.000 de chitanțe și se fac încasări de 11 miliarde pe zi. Numărul depunătorilor, în cursul săptămînii trecute, a fost între 70.000 și 100.000 pe zi. Cetățenii antrenați în acest joc fac donații zilnice în contul Primăriei de peste 5 milioane lei. Rețineți, vă rog, este vorba de plăți și încasări efectuate zilnic. De la 23 aprilie și pînă acum, Primăria din Cluj a acumulat din donații 250 milioane lei, care vor fi folosiți la înălțarea monumentului lui Avram Iancu, în valoare de 750 milioane lei și a unei cruci pe Cetatea orașului, în valoare de 350 milioane lei. Pînă acum jocul a funcționat, este adevărat, fără o susținere economică. Dar într-un timp foarte scurt sistemul «Caritas» va avea și o bază economică. Săptămîna aceasta va fi deschis la Cluj un supermarket ultramodern, iar în cursul lunilor septembrie și octombrie - încă două asemenea supermagazine. În continuare, s-au demarat formele legale pentru înființarea unei bănci «Caritas». De asemenea, sînt cereri oficiale din partea unor județe pentru deschiderea de filiale, care vor fi analizate de patronul acestui joc și se va hotărî unde va fi prima filială «Caritas»"*

Tot în legătură cu jocul "Caritas", consilierul municipal al orașului Cluj, Ionel Sarachie, ne-a declarat: *"Cred că acest sistem va funcționa o perioadă mai lungă, deoarece oamenii nu scot toți banii la care au dreptul, ci maxim 30 % și restul rămîn în circuit. În curînd «Caritas» va deschide la Cluj un al treilea sediu. Acest sistem a devenit deja o problemă socială, căci vin oameni tocmai din Constanța pentru a participa și nu cred că vor fi deschise foarte curînd filiale, deoarece controlul asupra jocului ar fi mult mai dificil"*.

Cristian MEDELEANU

Ieșenii locuiesc pe o suprafață de 3,35 milioane de metri pătrați

■ *suprafața locuibilă medie pentru un cetățean al Iașului este de 10 m.p.*

Conform datelor furnizate de Gheorghe Mustață, directorul Direcției Județene de Statistică Iași, populația municipiului Iași s-a triplat față de anii '30, ajungînd în acest moment la 342.994 locuitori.

■ La începutul lunii iulie anul curent, numărul locuințelor în municipiul Iași era de 105.000, cu o suprafață totală de locuit de 3,35 milioane mp. Suprafața locuibilă ce revine în medie fiecărui locuitor al Iașului este de 10,1 mp, înregistrînd o creștere de 8,6 % față de anul 1977.

■ În municipiul Iași funcționează 161 unități tip cămin și 28 unități tip hotelier, cu peste 5000 de camere.

■ La nivelul județului Iași se înregistrează o reducere a sporului natural (5,7 %o de locuitori), datorită creșterii mortalității infantile (25,7 %o de locuitori), precum și a scăderii numărului de persoane cu grupa de vîrstă între 0 și 14 ani de la 32 % în anul 1977 la 28 % în anul 1993.

■ Populația activă a județului Iași este ocupată în proporție de 34 % în industrie, 26 % în agricultură, 8 % în ocrotirea sănătății, 6 % în construcții, 6 % în transporturi și telecomunicații, 4 % în sectoarele administrative etc.

■ Datorită concedierilor masive din unitățile industriale ieșene, pentru anul 2000, specialiștii ieșeni prognozează o creștere a populației active ocupate în agricultură de 30-35 % și o scădere a numărului celor care lucrează în alte domenii, în procente variind între 2 % și 7 %. *(S.T.)*

Captură de proporții a Poliției Economice

Mărfuri în valoare de 21 milioane lei confiscate de la firma Aghi S.R.L.

Sîmbătă, 28 august, lucrători ai Poliției Economice și ai Gărzii Financiare au întreprins din nou, pentru a doua oară în săptămîna trecută, o vastă acțiune de combatere a neregulilor existente în unitățile economice din municipiul Iași. Cea mai mare "recoltă" s-a cules de la S.C. AGHI S.R.L. de pe strada Sărărie, care a fost sancționată cu o amendă contravențională în valoare de 300.000 lei și confiscarea unor mărfuri în valoare de 21 milioane lei. Patronul acestei societăți este cetățeanul sirian Abdul Mounen Nouren, absolvent al Facultății de Medicină din Iași.

Sorin SIMON

PDSR contraatacă prin Romul Vonica

Ieri, în Parlamentul României, președintele Comisiei anti-corupție i-a acuzat chiar pe cei care au sesizat faptele de corupție

Ieri, cu o întîrziere de două ore, a început Sesiunea extraordinară a Parlamentului care și-a propus să dezbată documentele furnizate de Comisia parlamentară care cercetează cazurile de corupție. După cum cititorii noștri își amintesc, "Monitorul" a prezentat pe larg, la sfîrșitul lunii iunie și începutul lunii iulie, raportul preliminar prezentat de senatorul Romul Vonica - președintele Comisiei anticorupție - ca urmare a sesizărilor făcute de dl. general Gh. Florică - fostul comisar-șef al Gărzii Financiare. Generalul Gh. Florică i-a acuzat, în primăvară, pe mai mulți demnitari și membri ai Guvernului Văcăroiu. Comisia alcătuită de Parlamentul României, comisie condusă de Romul Vonica, care a început să anchetеze cazurile de corupție, a prezentat, pe 30 iunie a.c., un raport preliminar care, spre stupefacția celor mai mulți, dădea dreptate acuzațiilor generalului Florică. Tot atunci, forțele de opoziție au cerut dezbaterea acestui raport preliminar într-o sesiune extraordinară a Parlamentului, însă cu o abilitate dezarmantă, prin Adrian Năstase, puterea actuală din România a reușit să evite, atunci, această nedorită dezbatere. Ca să cîștige timp, tot Adrian Năstase a propus, apoi, dezbaterea raportului preliminar în zilele de 30 și 31 august.

De atunci, însă, multe fapte au putut fi acoperite și toți demnitarii bănuiți de corupție, în privința cărora s-au făcut investigații în timpul vacanței parlamentare, au fost absolviți de către organele de anchetă și s-a dispus neînceperea urmăririi lor penale. Este evident, credem, că Puterea a avut nevoie de tot acest timp, între 1 iulie și 30 august, pentru a-i scoate de sub urmărire penală pe proprii ei demnitari.

De aceea, în vreme ce Opoziția a insistat să se discute Raportul preliminar din 30 iunie a.c., majoritarii au solicitat ca dezbaterile să fie lărgite. În sfîrșit, după amiază, la orele 16,00, Romul Vonica - președintele Comisiei anticorupție - a început să-și citească Raportul. Spre surprinderea multora, Romul Vonica, în raportul său, a început să-l atace cu vehemență pe Gh. Florică și pe Radu Hortopan - adică tocmai pe oamenii care au sesizat faptele de corupție. Deși, este limpede, sesiunea extraordinară a Parlamentului a fost convocată pentru a se discuta acuzațiile de corupție ale unor demnitari și membri ai Guvernului, dl. Vonica s-a lansat, în discursul său, în incriminarea foștilor șefi ai Gărzii Financiare, Gh. Florică și Radu Hortopan.

Pe rînd, au fost disculpați de către dl. Vonica toți membrii Guvernului acuzați de corupție: Florin Georgescu - ministrul finanțelor, George Dănescu - ministrul de interne, Viorel Hrebenciuc - secretarul general al Guvernului, viceamiralul Cico Dumitrescu ș.a.

Toți aceștia au fost absolviți de orice vină de senatorul PDSR, Romul Vonica - șeful Comisiei anticorupție, care, în schimb, s-a lansat într-un lung șir de incriminări la adresa generalului Gheorghe Florică. Firesc, în sală s-au auzit numeroase proteste și din nou, ca de atîtea ori, Oliviu Gherman nu a putut ține ședința în mînă. A fost necesară, iarăși, intervenția lui Adrian Năstase, care a reușit să stabilească modul de desfășurare a ședinței pe mai departe. Reprezentanții opoziției, membri ai Comisiei anticorupție, care au luat apoi cuvîntul, au scos la iveală modul defectuos în care au colaborat cu Romul Vonica, care a stîrnit destule suspiciuni pe tot timpul anchetei.

Modul în care s-au desfășurat, ieri, lucrările sesiunii extraordinare a Parlamentului a demonstrat ceea ce se aștepta deja. Puterea și-a luat toate măsurile de a-i acoperi pe apropiații săi de acuzațiile de corupție, în vreme ce opoziția cu toată buna intenție nu reușește singură să facă astfel ca viața noastră politică să fie absolvită de toți acei care încalcă legile morale.

Guvernanții noștri vor sta bine mersi nepedepsiți atîta vreme cît puterile în stat nu sînt despărțite, adică atîta vreme cît puterea judecătorească va asculta de ordinele venite de la Cotroceni. Parlamentarii opoziției, cu toată buna lor intenție, nu pot avea cîștig de cauză în fața unei puteri care nu funcționează după regulile statului de drept. În România, statul de drept mai are încă de așteptat!

Dorin POPA

ULTIMA ORĂ: Aseară, la ora 21,30, am luat legătura cu deputatul PNȚCD, Tudor Dunca, care ne-a declarat că este improbabilă depunerea unei moțiuni de cenzură din partea CDR, neexistînd o poziție unitară a CDR. PNȚCD își manifestă reticența față de o moțiune de cenzură. (Lucian Dîrdală)

Pînă unde va merge Gheorghe Funar?

atacurile anti-Iliescu ale primarului clujean ar putea clarifica natura relațiilor dintre echipa de la Cotroceni și cea a P.U.N.R.-ului

Niciodată atacurile P.U.N.R. asupra președintelui Iliescu și echipei sale nu au fost atît de violente ca săptămîna trecută.

Suspendarea președintelui Iliescu, moțiune de cenzură împotriva guvernului, destituirea președintelui Senatului și a secretarului general al Guvernului (ambii din conducerea P.S.D.R.) - toate aceste amenințări ale lui Gheorghe Funar depășesc cu mult obișnuitele răbufniri venite din partea P.U.N.R.-ului.

Pretextul acestui atac violent îl constituie problema amplasării unor inscripții bilingve în Transilvania.

Dar, în același timp, un alt motiv este vizibil cu ochiul liber. P.U.N.R. n-a primit nici un post în Guvern, în urma recentei remanieri "de familie", remaniere prin care partidul președintelui Iliescu și-a întărit din nou controlul asupra executivului.

Ce va urma după această declarație de război a lui Funar? Deocamdată, replicile din tabăra P.S.D.R. au fost doar verbale. Dacă liderul P.U.N.R. este un adversar real, ar trebui să apară în curînd diferite "dezvăluiri" compromițătoare în legătură cu primarul Clujului, cum s-a întîmplat și cu alți adversari ai președintelui Iliescu. Dacă însă Gheorghe Funar e un naționalist "de export" bun doar de speriat Vestul, atunci lucrurile vor decurge cu totul altfel. Valurile se vor potoli încet-încet, iar cei care adoră circul vor mai fi avut încă un prilej de discuție.

Deocamdată, multe lucruri sînt legate de sesiunea extraordinară a Parlamentului, unde rămîne de văzut ce va urma după acea amenințare cu moțiunea de cenzură. Totuși, trebuie remarcat faptul că alături de Funar sînt doar 20 dintre membrii Consiliului Național al P.U.N.R., 57 preferindu-l pe Ioan Gavra, care e mai blînd cu președintele Iliescu și echipa sa. E posibil deci ca Funar să pățească și el ca Radu Ceontea, predecesorul său la șefia P.U.N.R., debarcat cu contribuția decisivă a lui Ioan Gavra, actualul vice-președinte.

Lucian POSTU

Primăria municipiului Suceava a început o nouă campanie pentru dărîmarea construcțiilor ilegale

Unul dintre cele mai flagrante cazuri de încălcare a legii în materie de urbanism și nerespectare a legislației privind autorizarea construcțiilor îl constituie cazul cetățenilor Turiceanu Valeriu, Iacob Tinca și Popuță Constantin domiciliați în municipiul Suceava. Cei trei au primit, prin adresa cu nr. 5828/20.06.1990 emisă de Primăria Suceava, acordul de principiu privind amplasarea unor căsuțe pentru odihnă și amenajare a terenului în suprafață de 3.500 mp ca zonă de agrement. Beneficiarii urmau să devină locuitorii municipiului și turiștii în tranzit. În acest sens a fost emisă autorizația provizorie nr. 22/24.09.1990 care prevedea amplasarea temporară a unor căsuțe din materiale ușoare, pentru odihnă. Amenajările constînd din platformă betonată pentru căsuțe, alei, acces, anexe gospodărești și racord apă- canal nu trebuiau să depășească, la prețurile din 1990, suma de 150.000 lei.

Cei trei au executat două clădiri P Â 1 din materiale de construcții definitive (betoane, pereți din zidărie de cărămidă, șarpantă din lemn, învelitoare din țiglă, finisaje interioare și exterioare în praf de piatră, racord termic și instalații interioare termice și electrice).

Deoarece nu s-au respectat condițiile de amplasare temporară a unor căsuțe din materiale ușoare pentru odihnă, condiții impuse prin autorizația provizorie de execuție a lucrărilor, și avînd în vedere faptul că terenul pe care s-au amplasat aceste construcții cu caracter definitiv este proprietatea Statului român, Primăria municipiului Suceava, prin primarul ales Gheorghe Toma, i-a chemat în judecată pe cei trei contravenienți, solicitînd, prin adresa cu nr. 5867 din 22.03.1993, "desființarea celor două corpuri de clădiri P Â 1 și a corpului de legătură între ele".

Romulus NICOLAE

La Botoșani

Poliția a confiscat unui ziarist 100$

acești bani reprezentau o donație făcută "Jurnalului de Botoșani"

După cum ne-a informat dl. Florentin Florescu, redactor șef al săptămînalului "Jurnalul de Botoșani", în ziua de 10 august 1993, locotenentul major Constantin Ilași de la Poliția municipiului Botoșani a confiscat de la Dorel Andrieș, fotoreporter la "Jurnalul de Botoșani", suma de 100 de dolari, bani care reprezentau donația făcută de un editor bucureștean, fost redactor la "Expres", "Jurnalului de Botoșani". Din cele declarate nouă de către Dorel Andrieș, acesta afirmă că în ziua respectivă a solicitat d-lui economist Ioan Rotundu, inspector la Bankcoop, schimbarea legală în cadrul băncii a sumei de 100 dolari. Deoarece banca nu avea lichidități valutare, Dorel Andrieș a încercat să schimbe cei 100 dolari în piața halei la bișnițarii de valută. Temîndu-se să nu fie escrocat, a renunțat, după care a fost reținut și condus de către Constantin Ilași la postul de poliție al halei sub învinuirea că ar deține valută falsă. Ziaristul D.A. a arătat bancnota, moment în care i-a fost confiscată, consemnîndu-se în procesul verbal că face tranzacții valutare ilegale. Deoarece insistențele redactorilor de la "Jurnalul de Botoșani" la superiorii d-lui Ilași, pentru recuperarea banilor, s-au dovedit inutile, dl. Dorel Andrieș a acționat Poliția în judecată.

Menționăm că în zona pieței halei din Botoșani acționează nestingherit de nimeni un grup masiv de traficanți de valută "la negru", cu o identitate devenită notorie numai pentru civili. Printre bișnițarii de valută se află chiar un fost director de bancă, ce ne-a mărturisit că în noua îndeletnicire cîștigă mult mai bine.

Val GURALIUC

Continuă supravegherea financiară a celor 30 de societăți comerciale

Supravegherea financiară a unui număr de 30 de societăți comerciale considerate a fi de importanță strategică pentru economia românească și în același timp foarte aproape de faliment a fost instituită la sfîrșitul lunii iunie a acestui an. Comitetul de Restructurare, înființat tot atunci, consideră că toate aceste firme au șanse reale de redresare economică dacă respectă următoarele condiții: administrațiile să înțeleagă tendințele la nivel macro ale economiei românești, în același timp cu noile concepte de restructurare și reformă. Conform unei informații furnizate de agenția de știri Mediafax, primul sector ce urmează a fi supus restructurării este industria aviatică, a cărei situație urmează să fie analizată cu specialiști ai Băncii Mondiale.

În componența Comitetului de Restructurare sînt cuprinși și reprezentanți ai Fondului Proprietății de Stat și ai Fondului Proprietății Private din România, de la care se speră să se obțină sprijin pentru schimbarea conducerilor firmelor supravegheate, a căror concepție managerială nu este eficientă. Reamintim că din zona Moldovei singurele firme supuse regimului de supraveghere sînt AZOCHIM S.A. din Piatra Neamț și SOFERT S.A. din Bacău, amîndouă din sectorul chimiei.

Alin TOCAN

Concurs literar "Junimea"

Muzeul Literaturii Române Iași, în colaborare cu Comisia Zonală a Monumentelor, Ansamblurilor și Siturilor Istorice - Moldova, revistele "Cronica" și "Dacia literară" organizează pentru data de duminică, 19 septembrie 1993 (ZIUA PORȚILOR DESCHISE - manifestare internațională sub egida Consiliului Europei) un concurs literar (poezie) pentru tineri care nu au debutat în volum și nu au împlinit vîrsta de 35 de ani.

Manuscrisele (în 3 exemplare dactilografiate, cuprinzînd între 10-15 poezii de participant, purtînd un motto, în plic închis) vor fi expediate, pînă la data de 15 septembrie a.c., pe adresa: M.L.R. - Iași, str. V. Pogor, nr.4 - Iași - 00, telefon 145760 sau vor fi predate la secretariatul M.L.R. de la casa "V. Pogor".

Juriul (constituit din trei personalități culturale ale Iașului contemporan) va acorda, duminică, 19 septembrie 1993, ora 11,00, la casa "V. Pogor", următoarele premii:

- Premiul revistei "Dacia literară";
- Premiul Societății Culturale "Junimea '90";
- Premiul revistei CRONICA;
- 3 premii (I, II, III) din partea Comisiei Zonale a Monumentelor, Ansamblurilor și Siturilor Istorice - Moldova.

Cursul de schimb valutar

Pentru data de 31.08.1993 cursurile de schimb ale principalelor valute sînt următoarele:

1 dolar SUA (USD) - 336,00 lei
1 liră sterlină (GBP) - 1251,49 lei
1 schilling austriac (ATS) - 71,26 lei
1 franc elvețian (CHF) - 568,51 lei
1 franc francez (FRF) - 143,37 lei
1 marcă germană (DEM) - 501,35 lei
1 drahmă grecească (GRD) - 3,55 lei
100 lire italiene (ITL) - 52,30 lei
1 yen japonez (JPY) - 8,04 lei
100 lire turcești - (TRL) - 6,99 lei
1 ECU (XEU) - 935,46 lei
1 DST (XDR) - 1171,62 lei

Volumul tranzacțiilor încheiate a fost de 2.850.677,70 USD

FĂRĂ POLITICĂ

Traficul cu mercur devine echivalent cu cel de droguri

Recenta modificare a Codului de procedură penală, prin articolul 312, a pus Tribunalul Județen Bacău în situația de a judeca doi tineri pentru trafic de stupefiante sau substanțe toxice, deși pe raza județului Bacău nu s-a făcut încă nici o captură de acest fel. În fapt, cei doi tineri, originari din Asău, au sustras 2.360 de kg de mercur metalic, produs toxic cu regim special, probabil din Combinatul de la Borzești. O asemenea sustragere nu ar fi prima din întreprinderea amintită, dar Tribunalul nu a stabilit cu certitudine că mercurul provine de acolo. Tinerii sînt pasibili de o pedeapsă între 6 luni și 5 ani.

Grădină de zarzavat "electrificată"

Teodorescu Ion, de 67 de ani, pensionar din comuna Melinești, jud. Dolj, și-a înconjurat grădina de zarzavat cu un conductor electric pe care, în fiecare seară, îl conecta la rețeaua de 220 V, pentru a realiza o protecție a zarzavaturilor împotriva animalelor sau a persoanelor nepofitе. Nica Ion, de 33 de ani, din aceeași localitate, care probabil a vrut să viziteze grădina, a căzut în capcană, electrocutîndu-se în prezent. Teodorescu Ion este cercetat de organele de anchetă.

Excursie în Italia și San Marino pentru cumpărarea unei mașini

Mașini de fabricație italiană (Fiat, Alfa Romeo, Lancia), precum și ale altor firme de prestigiu (BMW, Citroen, Rolls Royce, Renault, Nissan, Opel etc) pot fi achiziționate participînd la o excursie de 7 zile în Italia și San Marino, organizată de BTT pe ruta: Roma - San Marino - Veneția - Brescia. Costul mașinii se achită anticipat în lei, întreaga ei contravaloare fiind calculată la cursul oficial al dolarului. Astfel, dacă un Fiat Ritmo valorează 1200 dolari, pentru Rolls Royce costul va fi de 274 000 dolari.

Infracțiunile economice în ultimele două zile

În numai două zile (27 și 28 august), Poliția Economică a depistat 224 de persoane care au încălcat legislația economico-financiară. 24 au comis infracțiuni care au prejudiciat avutul public cu 10,9 miliarde lei, iar alte 200 de persoane au fost sancționate cu amenzi totalizînd 5,3 miliarde lei. Au fost confiscați 2665 dolari SUA, 1976 mărci, 200 guldeni olandezi, 100 lire turcești, 4000 forinți și bunuri destinate comerțului ilicit în valoare de 9,5 miliarde lei.

Capital
Săptămînal economic financiar
Compania de Publicitate Nord-Est
filială a Casei de Editură "Capital"

Ieșeni, vă puteți abona la ziarul Capital!
Un abonament la Capital: o sursă inestimabilă de informații despre România !

Un abonament la Capital pentru dvs.!

DA, doresc un abonament pe: ❑ 3 luni ❑ 5 luni
Plătesc prin mandat postal 1200 lei / 31 $ 2000 lei / 52 $
Nume / Prenume
Adresa:

Vă rugăm, decupați cuponul și expediați-l la:
"Capital" - pt. Violeta Lucaci
Oficiul Poștal 54 - Căsuța Poștală 35, București
Cont Capital: Banca Română de Comerț Exterior 460800342930(1 (USD)

Informații sau abonamente la sediul Companiei de Publicitate NORD-EST,
Birouri: Str. Smîrdan nr. 5, tel. 17 25 57 (centrala), fax 14 45 77
Casa Modei et. 1, compania de publicitate NORD-EST

Nicolae Văcăroiu și-a trimis miniștrii prin țară

Ministrul Sănătății a anunțat mari reforme sanitare la Iași

Ieri, la sediul Prefecturii a avut loc o conferință de presă prilejuită de aplicarea restructurării sanitare în județul Iași. La discuții au fost prezenți: ministrul Sănătății, prof. dr. doc. Iulian Mincu, prof. dr. doc. Liviu Vulcu, ministru secretar de stat în Ministerul Sănătății, rectorul U.M.F. - prof. dr. Carol Stanciu, directorul Direcției Sanitare - prof. dr. Mihai Frasin, prefectul județului - conf. dr. ing. Dan Gâlea, precum și reprezentanți ai presei scrise și vorbite. Ministrul Sănătății a prezentat situația sănătății din România, deloc liniștitoare, care ne plasează pe primul loc în Europa în ce privește mortalitatea prin boli cardiovasculare. De asemenea, ocupăm un loc "fruntaș" în ce privește mortalitatea la copiii între 0-1 an (25 decese la 1000 nou-născuți). În urma vizitei în județul nostru, ministrul Sănătății a remarcat absența unor clinici ca cea de chirurgie cardiovasculară și de hematologie, precum și numărul limitat de paturi la clinicile de: oncologie, chirurgie plastică și reparatorie, boli de nutriție. A fost constatată lipsa de rentabilitate a Spitalului de recuperare, lipsa de audiență a populației către această instituție medicală fiind evidentă. Această situație generează o pierdere de fonduri care s-ar putea folosi pentru tratamentul altor bolnavi. În acest sens, prof. dr. doc. Iulian Mincu a propus Direcției Sanitare Iași transformarea Spitalului de recuperare în spital cu regim de urgență, care să cuprindă toate specialitățile medicale. Referitor la asistența medicală de urgență, domnia sa a apreciat-o drept necorespunzătoare, clădirea actualului spital de profil fiind total neadecvată cazurilor medicale cu care se confruntă. În acest sens a fost menționat Spitalul "Parhon" care, după cum a declarat ministrul Sănătății, "ar putea fi un spital de urgență modern", căci "îmbunătățirea asistenței sanitare în Iași reprezintă un lucru important pentru toată zona Moldova". Punerea în practică a tuturor propunerilor Ministerului Sănătății ar conduce, până la sfîrșitul anului, la o economie de 423 milioane lei, pentru județul Iași. Ministrul a mai precizat că mare parte din fondurile primite de la Banca Mondială vor fi destinate achiziționării de aparatură medicală, cerînd în același timp ca actualele aparate, în mod special computerul tomograf de la Spitalul "Sf. Spiridon" (singurul de altfel din Moldova), să nu fie folosite numai de către șefii de clinică. Se preconizează înființarea a trei centre de diagnostic de vîrf, la București, Iași și Timișoara, unde să se poată realiza intervenții medicale accesibile în acest moment numai în străinătate. În ce privește asigurarea medicamentelor necesare spitalelor și farmaciilor, ministrul Sănătății a apreciat drept insuficientă producția proprie, fiind necesare 48 milioane dolari pentru obținerea unui minimum de medicamente din import. A fost anunțată drept certă apariția în zilele ce urmează a Legii asigurărilor de boală. De asemenea, sînt în lucru o serie de legi care vor permite Poliției Sanitare să aplice amenzi mari, chiar de ordinul milioanelor, în cazul nerespectării regulilor obligatorii de igienă în instituțiile sanitare.

Mihaela CĂNĂNĂU

Iulian Mincu, ministrul sănătății, anunțînd reforma sanitară la Iași

Moarte la locul de muncă

Trei accidente grave într-o singură zi

La data de 27 august s-au înregistrat, în decurs de numai cîteva ore, 3 accidente de muncă, cu urmări grave.

Astfel, la S.C. "Pangran" S.A. Iași, la ora 4 dimineața, lui Cornel Hizic, în vîrstă de 44 de ani, necăsătorit, sălzor la această unitate, i-a fost strivit un picior în timpul manevrei pentru descărcarea unui vagon de grîu. În urma acestui accident, Cornel Hizic și-a pierdut piciorul. Cauzele accidentului au fost lipsa de supraveghere a manevrei și lipsa de disciplină în muncă, prezența lui Cornel Hizic nefiind justificată la acea oră, în locul respectiv.

Tot vineri, la S.C. "Remar" Pașcani, în decurs de o jumătate de oră au avut loc două accidente, dintre care unul mortal. Zidarul Vasile Arsene, de 22 de ani, necăsătorit, a căzut într-o groapă cu adîncime de 5 metri, situată chiar lîngă poarta unității, suferind traumatisme cranio-cerebrale și fracturi. Vasile Arsene a decedat a doua zi la spitalul de neurochirurgie Iași.

În aceeași zi, la numai jumătate de oră după acest incident, Daniel Vîrtosu, în vîrstă de 22 de ani, vopsitor la "Remar", în timp ce vopsea partea superioară a unui vagon de cale ferată, a căzut de la înălțimea de 4 metri, suferind fracturi la brațul stîng.

Conform declarațiilor inspectorilor de la Inspectoratul Teritorial pentru Protecția Muncii, accidentele au fost favorizate de lipsa oricărei preocupări a conducerii întreprinderii pentru organizarea protecției locurilor de muncă și pentru supravegherea modului în care lucrează salariații unității.

Cristian DUNAR

Noi procese pntru Laurențiu Luca și Constantin Burlacu

Inculpații au fost trimiși în judecată sub acuzația de contrabandă cu arme

Ieri, Parchetul de pe lîngă Tribunalul Militar Iași, a întocmit rechizitoriul dosarului privind pe Laurențiu Luca și Constantin Burlacu. Aceștia au fost trimiși în judecată pentru infracțiunea de contrabandă cu arme și de nerespectare a regimului armelor și muniților. Inițial, așa cum am anunțat în paginile cotidianului nostru din 6 august 1993, în acest dosar a fost implicat și Liviu Munteanu, patronul firmei "Fast-Food" anchetat în stare de arest și pentru incendierea autoturismului avocatului Corneliu Moraru.

În ce-l privește pe învinuitul Liviu Munteanu, Parchetul de pe lîngă Tribunalul Militar Iași a dispus scoaterea de sub urmărire penală a învinuitului, considerînd că probele, care constituie latura obiectivă a infracțiunii de fals în declarații, în fracțiune pentru care a fost anchetat, au lipsit demonstrîndu-se că învinuitul numai a cumpărat armele introduse ilegal în țară de cei doi și nu a contribuit la contrabandă cu arme.

Menționăm că cei doi infractori au ascuns în rezervorul de rezervă al unui autoturism două arme de vînătoare pe care le-au cumpărat de la un traficant din Republica Moldova. Aceste arme au fost cumpărate la prețul de 1200 de dolari SUA și au fost vîndute la 1500 de dolari lui Liviu Munteanu.

Dosarul celor doi învinuiți va fi judecat de Tribunalul Teritorial București care va ține cont că legea prevede o pedeapsă cu închisoarea de la 2 la 7 ani - pentru infracțiunile comise.

Ovidiu SCUTELNICU

Dosarele corupției și incompetenței

DEZVĂLUIRI SENZAȚIONALE DESPRE AFACERILE VEROASE DE LA S.C. CONSART S.A.

Ion Amihăiesei, președintele Consiliului Județean Iași, a convocat, ieri, în regim de urgență, o ședință extraordinară a Delegației Permanente a Consiliului Județean (D.P.C.J.). Principalul punct al ordinii de zi a fost analiza faptelor deosebit de grave, săvîrșite de directorii de la S.C. CONSART S.A., Dumitru Clubotariu și Radu Tașcă.

Membrii Consiliului Împuterniciților Mandatați ai Statului (C.I.M.S.) de la unitatea respectivă au prezentat consilierilor județeni un referat conținînd acuzații foarte grave la adresa directorilor arestați. Citățm din referatul respectiv:

"La data de 29.I.1993, în ședința C.I.M.S., directorul general, ing. Clubotariu Dumitru Cornel, președintele Consiliului de administrație al societății a solicitat avizul pentru cumpărarea activului «Popas Turistic Runc Vatra Dornei», scos la licitație de S.C. «Dorna Turist» S.A., cu o valoare de 16 milioane lei. C.I.M.S. și-a dat avizul cu condiția ca S.C. CONSART să nu contracteze în acest scop alte credite bancare și cu întocmirea tuturor documentelor legale pentru includerea acestui activ în proprietatea societății.

În fapt, acest aviz a fost obținut în vederea acoperirii operațiunilor ilegal începute anterior avizului primit, de virare, eșalonat, în contul unor societăți particulare ca S.C. «Runc» S.R.L. și S.C. «Lucex Prod-Impex» S.R.L., ambele din Vatra Dornei, a sumei totale de 43 mil. lei. În actele de plată a sumei, s-a specificat că reprezintă contravaloarea de «material lemnos» și «prestări servicii», dar în realitate fiind capital necesar celor două societăți pentru participarea acestora la licitație. În fapt, S.C. CONSART nu a participat la licitație, ci doar a acordat fonduri celor două S.R.L.-uri pentru licitație și adjudecarea acesteia de către una din societăți. Operațiunea de creditare a celor două S.R.L.-uri a fost făcută sub urmărirea strictă a directorului general și directorului economic, pînă a se aduce la cunoștința C.I.M S.-ului realitatea operațiunii.

La data de 26.VII.1993, în ședința C.I.M.S., directorul general al CONSART aduce la cunoștință de actul întocmit în urma controlului efectuat de Garda Financiară Iași, prin care CONSART, începînd din luna noiembrie 1992, pune la dispoziție sume de bani eșalonat pînă la 18.V.1993 în valoare totală de 285 mil. lei societății comerciale «Agapia» S.R.L., cu care își desfășoară propria activitate comercială. Precizăm că S.C. CONSART nu are în obiectivul de activitate oferirea de credite în vederea obținerii de profit din astfel de operațiuni.

De aceste contracte de «cooperare» cu S.C. «Agapia» S.R.L., începute încă din noiembrie 1992, directorul general al CONSART nu a informat C.I.M.S.-ul pînă la ședința din 26.VII.1993, cînd a făcut referiri la controlul efectuat de Garda Financiară.

Creditele societății, contractate de la cele două bănci, Dacia Felix și Bankcoop, care sînt în prezent de aproximativ 1.274 mil. lei, au fost în bună parte utilizate în alte scopuri, de exemplu creditarea «Agapiei» S.R.L. sau a celor două S.R.L.-uri de la Vatra Dornei și nu pentru activitatea specifică, prevăzută în statutul societății, respectiv casa de construcții-montaj. Această activitate a fost neglijată în detrimentul altor activități.

În repetate rînduri, directorul general al CONSART a solicitat avizul C.I.M.S. pentru contractarea de noi credite bancare, deși cele existente nu erau încă achitate sau cel puțin diminuate. Astfel, la ședința C.I.M.S. din 31.V.1993 s-a solicitat avizul pentru efectuarea unui credit de 100 mil. lei pentru activități comerciale și 38 mil. lei pentru cumpărarea de acțiuni de la Dacia Felix-Cluj pentru care C.I.M.S. a refuzat avizul.

Menționăm că actualul credit al societății a fost obținut, fără a se cere avizul C.I.M.S.-ului, contrar dispozițiilor din Hotărîrea Guvernului nr. 749/1991, privind atribuțiile acestuia".

În urma acestor grave neregulii, D.P.C.J. a luat hotărîrea demiterii consiliului de administrație al S.C. CONSART S.A., schimbarea C.I.M.S.-ului și, într-o ședință viitoare, a cenzorilor. A fost ales un nou C.I.M.S., format din directorul Direcției Economice a Consiliului Județean, Tiberiu Brăileanu și, din partea Direcției Generale a Finanțelor Publice Iași, Mihai Grădinaru și Vasile Ieșan, ultimul fiind lector la Facultatea de Științe Economice. Astăzi, noul C.I.M.S. va alege un alt consiliu de administrație la S.C. CONSART. Într-o ședință viitoare, D.P.C.J. va lua și măsura de schimbare a cenzorilor care au analizat activitatea la S.C. CONSART S.A., după ce aceștia își vor prezenta raportul în consiliul de administrație al societății.

Cristian MEDELEANU

Camera mortuară de la Căminul de bătrîni a fost transformată în magazie

La Căminul de bătrîni "Sf. Constantin" sînt 6 locuri libere pentru femei; pentru bărbați, există două solicitări, însă nu este nici un loc vant. Pot solicita internarea în acest cămin bătrîni de peste 55 de ani care nu au nici un venit sau au pensie foarte mică și nu au nici un susținător.

În aceste zile, noua conducere a căminului face eforturi pentru a asigura condiții omenești bătrînilor care trăiesc aici. După cum ne-am convins la fața locului, meniul s-a îmbunătățit, se face curățenie generală, se stîrpesc mușchii și țînțarii, se vor schimba în totalitate saltelele și lenjeria. Există încă probleme cu camera mortuară a căminului, care a fost preluată de Cantina de ajutor social și transformată în magazie. Rezolvarea acestei probleme se va face prin dezafectarea unei magazii a căminului și transformarea ei în morgă, cu asigurarea tuturor condițiilor necesare acestui scop.

Cristina LECA

ORAȘUL PE O COLOANĂ

■ A FOST MUTAT BAZARUL

Ieri dimineață în jurul orei 8 a început mutarea bazarului din strada Elena Doamna, lîngă pasarela Nicolina. Tarabele au fost sistematic încărcate în camioane, ceea ce a stîrnit panică în rîndul "turiștilor" basarabeni și ruși care au vîndut ieri mai ieftin decît de obicei. Astfel, în jurul orei 10, o pereche de cizme de piele, pentru copii, costa 800 lei, o pereche de tenisi costa 1400 lei, o mulinetă Delfin costa 2000 lei, un costum salopetă costa 1800 lei, o pereche de adidași costa 2500 lei, iar o pereche de rachete de badminton putea fi achiziționată cu 2000 lei. (**Dan FODOR**)

■ SE VOR APLICA NOI AMENZI

Termenul pentru depunerea deconturilor privind taxa pe valoarea adăugată, care este, în mod normal, data de 25 a lunii, a fost prelungit în mod excepțional luna aceasta pînă pe data de 31 august. Cei care nu depun deconturile pînă la 1 septembrie la serviciile teritoriale specializate din cadrul Ministerului Finanțelor sînt pasibili a fi sancționați cu amendă de 100.000-150.000 lei, conform legii. Pînă ieri, 30 august, din totalul de 1523 de agenți economici plătitori de taxă pe valoarea adăugată, depuseseră deconturile doar 806. Ceilalți 617 agenți economici mai au la dispoziție doar ziua de astăzi pentru a face această operațiune.(**Costel STROESCU**)

■ A LUAT SFÎRȘIT TABĂRA PAN-ROMÂNEASCĂ EUROPEANĂ

Tabăra pan-românească europeană, organizată la liceul "Victoria", și-a încheiat ieri activitatea. Cu această ocazie prefectul Iașului Dan Gâlea a avut o întrevedere cu profesorii-instructori ai acestei tabere, la care au fost prezenți și participanții la simpozionul "Limba noastră-i o comoară", desfășurat, duminică, în aula Bibliotecii "Mihai Eminescu". Directorul acestei tabere, Ilie Plămădeală, ne-a declarat: "Tabăra pan-românească a fost structurată pe patru mari capitole: organizarea de cursuri pe teme de istorie, cultură și civilizație românească, organizarea de cercuri muzicale și de învățare a limbii române, acțiuni de club și excursii locale și regionale. Primăria Iași a sponsorizat o excursie cu suma de 860.000 lei la Cheile Bicazului, precum și o importantă contribuție din partea Fundației "Mihai Viteazul" a dat posibilitatea acestor copii să vadă ce este mai frumos în Moldova". (**C. MEDELEANU**)

■ ÎNFRĂȚIRE ÎNTRE IAȘI ȘI PADOVA

A fost primit astăzi, la Prefectură, un răspuns din partea oficialităților orașului Padova, din Italia, la tratativele de înfrățire a Iașului cu acest oraș, tratative duse de Prefectură și Primăria ieșeană. În răspunsul primit se arată că o delegație oficială din Padova se va deplasa la Iași, în luna octombrie, pentru a fi realizat acordul de înfrățire între orașele noastre. (**C. M.**)

■ COLOANA OFICIALĂ SPRE REPUBLICA MOLDOVA

Delegația oficială a județului Iași a plecat ieri la Chișinău pentru a participa la "Sărbătoarea limbii române". Din această delegație fac parte primarul Iașului, Constantin Simirad și subprefectul județului, Alexandru Anghel. La coloana oficială a județului Iași s-au adăugat și reprezentanții județelor Cluj, Bihor și Bacău.(**Cristian MEDELEANU**)

APELAȚI CU ÎNCREDERE
LA SERVICIILE
TAXIURILOR DE STAT,
TAXICOM

Taxiurile noastre pot fi recunoscute cu ușurință datorită casetelor luminoase "MONITORUL" pe care NUMAI NOI le avem.

OFERIM RAPIDITATE, CONFORT ȘI CELE MAI MICI PREȚURI PE KILOMETRU
200 lei/Km - tarif unic (zi, noapte)

©N-E Advertising 1993

DESIGN & QUALITY
MOLDOMOBILA
ROMÂNIA 6600 IASI Str. Bucium nr. 34
Tel. 0040/98/134620, Tx. 22313-22255
Fax. (40.1) 3125266 098/132967

NET
ORGANIZEAZĂ
sejururi de 10 zile pe litoral în stațiunile:

VENUS - Hotel Veronica - 22.810 lei
JUPITER - minihoteluri - 20.000 lei
- Hotel Meteor - 27.660 lei
CAP AURORA - Hotel Onix - 29.365 lei

Înscrieri și informații suplimentare la sediu Agenției de Turism "NET" (Casa Modei - mezanin, zilnic între orele 9.00-17.00

(C)N-E Advertising 1993

Agenția de Turism
NET

Orașele israeliene Ierusalim și Tel Aviv ar putea fi amenințate de rachete nucleare

■ *însă, numai dacă Iranul va importa tehnică militară din Coreea de Nord*

Coreea de Nord a testat cu succes un nou tip de rachete balistice, numite "Rodong I". Ele au o rază de acțiune de 1300 de kilometri și, în consecință, ar putea atinge cu ușurință capitala Japoniei, Tokyo. Statele Unite urmăresc cu îngrijorare acțiunile regimului comunist de la Phenian, care ar putea determina o reacție în lanț, cel puțin la nivelul Asiei de sud-est. Astfel, noile rachete balistice vor trebui "anihilate" printr-un nou război rece, adică printr-o reluare a cursei înarmărilor, în primul rînd de către Japonia și Coreea de Sud.

În altă ordine de idei, criza economică - permanentizată de acum - prin care trece Coreea comunistă va determina autoritățile de la Phenian să treacă la exportul de tehnică militară. Administrația americană a făcut rapid legătura între starea economică precară a R.P.D. Coreene și excedentul comercial pe care-l posedă Iranul. În cazul în care programul nuclear coreean se va încheia cu fabricarea bombei atomice și dacă Iranul va putea

achiziționa această armă, atunci Ierusalimul și Tel Avivul vor fi, pentru prima oară în istoria lor, expuse pericolului de a putea fi bombardate direct din Iran.

În China

Ruperea unui baraj provoacă sute de morți

Cel puțin 242 de persoane au murit și peste 150 au fost date dispărute ca urmare a ruperii unui baraj, vineri, în provincia chineză Qinghai, informează Reuter. În urma ruperii barajului de la Gouhon, au fost înregistrați 330 de răniți și au fost distruse 2.900 de case, ca urmare a revărsării a 3,1 milioane metri cubi de apă. Pagubele materiale sînt estimate la peste 100 milioane yuani (17 milioane dolari), iar numeroși locuitori din regiunea Qinghai, una dintre cele mai sărace din China, au rămas fără nici un adăpost. Ploile sezoniere, care afectează China în fiecare an, fac de fiecare dată 1.500 pînă la 2.500 de victime, majoritatea în regiunea fluviilor Yangtze și Huai din centrul și estul Chinei. Cel mai mare dezastru natural din istoria modernă a Chinei s-a înregistrat în 1976, cînd cutremurul din provincia Hebei a provocat peste 200.000 de victime. **(Mediafax)**

MONITORUL ECONOMIC INTERNATIONAL

■ Rusia va exporta, totuși, tehnologie spațială

Primul ministru al Rusiei, Viktor Cernomîrdin, a sosit la Houston, în prima sa vizită în Statele Unite, informează Reuter. El se va întîlni cu oameni de afaceri din industria energetică și aerospațială americană. Marți, se va deplasa în Florida pentru a vizita Centrul Spațial Kennedy, apoi se va întîlni, la Washington, cu președintele Bill Clinton. Vizita lui Cernomîrdin în SUA are loc în condițiile în care s-au ivit, săptămîna trecută, divergențe între Statele Unite și Rusia, privitoare la decizia Moscovei de a-și suspenda retragerea ultimilor 2.500 de militari din Lituania. Washingtonul a avertizat că ar putea suspenda, la rîndul său, acordarea ajutorului umanitar promis. Pe agenda de lucru a premierului rus se află și semnarea unui acord între compania rusă Gazprom și firma americană Euron Corp, înțelegere care va pune bazele unor viitoare societăți mixte în domeniul gazelor naturale. Decis să apere interesele industriei rusești, el încearcă să obțină cu ocazia vizitei o contracarare a efectelor economice negative, generate de decizia Kremlinului de a îngheța vînzarea de motoare de rachetă către India, decizie impusă de Statele Unite. În schimbul acestui "sacrificiu", premierul rus speră să încheie un acord comercial asupra misiunilor spațiale civile și un "memorandum de înțelegere mutuală" asupra exporturilor de tehnologie și echipamente pentru rachete. Cernomîrdin a afirmat, însă, că Moscova intenționează să exporte tehnologie spațială, asigurîndu-se în prealabil că țările beneficiare nu o vor utiliza pentru a lansa rachete nucleare. El a făcut această declarație cu puțin timp înainte de a părăsi capitala Rusiei, îndreptîndu-se spre Statele Unite.

■ Firma Timex și-a închis fabrica din Scoția

Firma americană Timex Corporation a anunțat că și-a închis fabrica din localitatea scoțiană Dundee, după ce s-a confruntat cu unul dintre cele mai puternice conflicte de muncă din istoria recentă a industriei britanice. Compania a înregistrat pierderi de 10 milioane lire sterline (15 milioane dolari) în ultimii 6 ani, perioadă în care au avut loc puternice și cîteodată violente demonstrații de protest față de măsurile adoptate în vederea reducerii costurilor. Timex a avut inițial un total de 7.000 de angajați la fabrica din Scoția. Un purtător de cuvînt al firmei a exprimat "regretele" conducerii, privitoare la închiderea fabricii, după o prezență de 47 de ani la Dundee, informează Reuter.

■ Helmut Kohl se pronunță în favoarea unui compromis echilibrat cu privire la negocierile GATT

Aspru criticat pentru intenția aparentă de a face concesii Franței, în legătură cu aspectul agricol al negocierilor Acordului general pentru Comerț și Tarife (GATT), cancelarul german Helmut Kohl a declarat că urmărește realizarea unui compromis echilibrat în acest sens. El a exclus orice atitudine radicală de abordare a problemei. Kohl a menționat că va examina cu atenție noile propuneri ale premierului francez Edouard Balladur, manifestîndu-și speranța că Bonnul și Parisul vor găsi o poziție comună pînă la reuniunea miniștrilor Agriculturii și ai Afacerilor Externe din Piața Comună, programată pentru luna viitoare. Cancelarul german a devenit ținta numeroaselor critici după o declarație ambiguă, pe care Franța a interpretat-o ca o susținere a cererii sale de renegociere a acordului Blair House, referitor la reducerea subvențiilor acordate producătorilor agricoli.

■ Crește prețul petrolului la bursele asiatice

Prețul petrolului la bursele asiatice a crescut cu 35 cenți, luni, datorită zvonurilor că mișcările prodemocratice din Nigeria s-ar putea extinde și la terenurile petrolifere, informează Reuter. Barilul de țiței Brent a fost cotat, luni, la 17,50 dolari față de 17,15 în negocierile de vineri. Nigeria este al unsprezecelea exportator mondial de țiței. Situația politică din această țară este instabilă, mai multe organizații sindicale cerînd cu insistență instalarea lui Moshood Abiola ca președinte. Acesta pretinde că a cîștigat alegerile din luna iunie, care au fost anulate de conducătorul militar Ibrahim Babangida. Reuter observă că prețul crescut al țițeiului pe pietele asiatice nu este corelat cu cantitățile de petrol nigerian vîndut în această parte a lumii. De regulă, petrolul nigerian este exportat în principal în Europa.

Japonia vrea să îmbunătățească avioanele militare americane

Japonia intenționează să achiziționeze know-how-ul și tehnologiile necesare pentru producerea superavioanelor militare americane din categoria "Stelth" - neidentificabile la altitudine joasă de stațiile radar - relatează Itar-Tass, citînd informații publicate de ziarul "Sakai Nippo", care, la rîndul său, face referire la surse ale comandamentului militar japonez.

Scopul acestui proiect, remarcă observatorii de la Tokyo, îl reprezintă crearea unei capacități independente a Japoniei în materie de construcție de avioane. Se estimează că varianta japoneză a avionului menționat va fi superioară celei americane întrucît vor fi utilizate tehnologii de vîrf, dintre care unele sînt unicat în lume.

Saddam Hussein este foarte supărat

Regimul de la Bagdad execută 5 demnitari

Conform unei știri transmise de Mediafax, președintele irakian, Saddam Hussein, a reacționat în urma "dezertării", în cursul săptămînii trecute, a doi foști miniștri ai regimului său, ordonînd execuția a 5 demnitari, a anunțat un comunicat al Congresului Național Irakian, citat de France Presse. Congresul, al cărui sediu se află la Londra și care regrupează toate tendințele opoziției irakiene din exil, a prezentat numele celor 5, fără a preciza însă funcțiile ocupate de aceștia. O a 6-a persoană condamnată la moarte se află în prezent la Amman, unde, la cererea liderilor Congresului, guvernul iordanian îi asigură securitatea.

Cei doi "dezertori" au fost, de fapt, ambasadorii Irakului în Canada și Tunisia. Nu este prima dată cînd înalți demnitari irakieni cer azil politic în străinătate, dar ineditul în acest caz constă în faptul că cei doi au trecut direct în rîndurile Congresului Național Irakian. Congresul încearcă să devină exponentul întregii opoziții irakiene care, după cum se știe, acționează în exil. De notat că fostul ambasador irakian în Canada a luat din clădirea

ambasadei suma de 360.000 dolari pe care a donat-o Congresului Național Irakian. **(Radu Mețniță)**

Elicoptere americane atacă trupele generalului Aidid

■ *abia sosiți în Somalia, 50 de militari din unitățile de comando americane au fost parașutați la Mogadiscio cu misiunea de a-l lichida pe generalul rebel*

Mohamed Farah Aidid, vorbind populației somaleze înainte de sosirea trupelor Națiunilor Unite

Aproximativ 40 de elicoptere de atac ale trupelor SUA au acționat, în mai multe rînduri, asupra unei zone unde se află cele mai importante forțe ale căpeteniei unui grup de rebeli condus de Mohamed Farah Aidid, transmite din Mogadiscio agenția Reuter, care citează martori oculari.

Aidid se face vinovat și de faptul că elemente de sub comanda sa au ucis, la 5 iunie, 24 de pakistanezi din forțele de pace ale ONU.

Între timp, în Somalia a sosit un contingent american format din 400 militari de elită. Oficialitățile militare de la Washington au negat că noul contingent ar avea misiunea de a-l lichida fizic pe Aidid. S-a relevat la Ministerul Apărării al SUA că misiunea noului contingent de americani este de a întări dispozitivul de apărare în condițiile în care crește violența în Somalia.

C.I.A. va deschide arhivele privind operațiunile din perioada "războiului rece"

Agenția Centrală de Informații a Statelor Unite (C.I.A.) a confirmat un raport anunțînd decizia de a face publice mii de pagini cuprinzînd cele mai controversate operațiuni întreprinse în perioada "războiului rece". Ziarul "New York Times" afirma anterior că vor fi dezvăluite toate informațiile legate de cele mai importante acțiuni C.I.A. din perioada 1950-1963, inclusiv planurile de invazie americană din Cuba din 1961 și loviturile de stat din Guatemala (1950) și Iran (1963) orchestrate de SUA. Afirmînd că deschiderea arhivelor va deteriora imaginea C.I.A., oficiali ai agenției, care au dorit să rămînă anonimi, au precizat însă că dezvăluirea informațiilor este necesară pentru respectarea promisiunilor de transparență făcute de C.I.A. după încheierea războiului rece. Agenția americană de spionaj va dezvălui, de asemenea, analize din perioada 1950-1983 referitoare la Uniunea Sovietică, informează Reuter.

În pofida opoziției Statelor Unite

Pakistanul își continuă programul nuclear

În pofida sancțiunilor comerciale impuse de Statele Unite pentru afacerea vînzărilor de tehnologii destinate producerii de rachete M-11, Pakistanul va continua derularea programului său nuclear, a declarat premierul interimar al Pakistanului, Moeen Qureshi. Calificînd extrem de "nedreaptă și nejustificată" decizia autorităților de la Washington de a pedepsi Pakistanul pentru importul de elemente tehnice ale industriei spațiale chineze, Qureshi a afirmat că țara sa nu va "ceda nici unei presiuni din afară". Programul nuclear, a precizat el, la o conferință de presă, "constituie o parte vitală a sistemului de apărare național a statului nostru" - relatează France Presse.

În legătură cu scandalul Michael Jackson

Elisabeth Taylor și Janet Jackson îi susțin moralul lui Michael la concertul acestuia din Singapore

Scandalul declanșat în legătură cu cazul Michael Jackson, acuzat de poliția din Los Angeles de abuzuri sexuale împotriva unor minori, tinde să ia proporții, devenind un dosar complicat pentru organele de ordine, relatează agenției Itar-Tass surse de poliție și de presă americane. În timp ce ancheta poliției, la care participă o brigadă pentru protecția minorilor, s-a extins - celebra vedetă fiind acuzată acum de agresiuni sexuale împotriva a patru minori, avocatul său, Howard Weitzman, afirmă că noile acuzații, potrivit cărora ar fi întreprins relații sexuale anormale cu copii de 10 ani, "l-au revoltat pur și simplu pe Michael Jackson", și că acest scandal ar avea la origine un șantaj de mari proporții ale unor grupări neidentificate care vizează estorcarea de fonduri de milioane de dolari de la marea vedetă a muzicii pop și rock americane.

Ancheta se anunță îndelungată și dificilă. Atît părinții copiilor considerați victime ale abuzurilor sexuale anormale ale lui Michael Jackson, cît și organele de poliție păstrează o tăcere absolută asupra acestui scandal. În paralel, un mare număr de personalități ale vieții artistice, cinematografice și muzicale americane transmit presei scrisori prin care își exprimă încrederea în "integritatea morală" a superstarului.

În semn de solidaritate cu Michael Jackson, la Singapore, a doua etapă a turneului asiatic al cîntărețului american, au sosit sora sa Janet Jackson și celebra artistă de cinema Elisabeth Taylor, prietenă intimă a vedetei, pentru a susține moralul acestuia, victimă a unei grave incriminări.

Agențiile internaționale de presă amintesc că întreg acest scandal a fost declanșat în ajunul zilei de 29 august, cînd Michael Jackson a împlinit 35 de ani.

Trupele ruse s-au retras din Lituania

Algirdas Brazauskas, în vîrstă de 60 de ani, este președintele comunist al Lituaniei. După 1990, cînd era secretarul general al Partidului Comunist Lituanian, Brazauskas și-a transformat formațiunea sa politică în Partidul Democrat al Muncii. Cunoscut ca luptător fervent pentru independența Lituaniei, conaționalii săi l-au ales președinte al țării în luna februarie a acestui an. Și n-au greșit. În urma suspendării de către Kremlin a retragerii trupelor rusești din Lituania, Algirdas Brazauskas a reușit să-l facă pe Boris Elțîn să promită din nou că soldații ruși se vor retrage din țările baltice pînă astăzi.

Acostarea în Haiti a primului tanc petrolier

Ca urmare a ridicării embargoului impus de ONU regimului din Haiti, sîmbătă, la Port-au-Prince a acostat primul tanc petrolier, după două luni de embargou, timp în care Haiti a cunoscut o acută criză de produse petroliere, informează REUTER. Consiliul de Securitate al ONU a decis suspendarea embargoului militar și petrolier impus statului Haiti, precum și înlăturarea celorlalte sancțiuni cu care această țară s-a confruntat pînă în prezent. Hotărîrea este motivată prin faptul că regimul militar actual urmează a fi înlocuit cu un guvern democratic.

A fost lansat un nou satelit francez

Satelitul francez pentru supravegherea evoluției fenomenelor de pe scoarța terestră "Spot-3" va fi lansat în noaptea de 24 spre 25 septembrie cu o rachetă de construcție vest-europeană de tipul Ariane, de la baza Kourou din Guiana Franceză - relatează AFP, care citează compania Arianespace.

AFP precizează că lansarea a fost amînată de două ori din cauza unor defecțiuni tehnice la sistemele electrice ale vehiculului spațial. Este vorba de al treilea satelit din această serie după cei doi, Spot-1, Spot-2 lansați în ianuarie 1986 și respectiv în ianuarie 1992, relatează AFP.

CAFEAUA DE DIMINEAȚĂ

Casa de cultură din grajdurile regimentului

Aurel LEON

Parcă avea dreptate Goering, burtosul comandant al aviației hitleriste, izbucnind: "cînd aud de cultură îmi vine să scot revolverul!" Complicată treabă cultura asta! Unii o vor un fel de specializare, încît în actuala conjunctură ar duce la un dialog al intelectualilor între dînșii, izolați de masa cetățenilor, alții - precum Andrei Pleșu, prin cultură înțeleg și cultura politică, mergînd pînă acolo încît pretind că politicul e altceva decît cultura. De acord cu toate rezervele, asemeni aceleia că ministrul sănătății nu trebuie să fie musai ce mai bun medic și al învățămîntului un doctor în filosofie. Dar nici un ageamiu ca dl. Golu, fostul recent ministru al culturii, care era mai străin de obiect decît celebra Suzănica, vrînd a da într-o hilară convorbire, citată de revista "Pristanda", un citat din "Luceafărul" lui Eminescu, scandează fudul "La steaua care-a răsărit..." Dar, să lăsăm asemenea pretenții. În definitiv, cineva poate fi un ministru bun și fără a ști vreo strofă din "Luceafărul". Doar așa ca... fațadă! De altfel, dl. Golu a și fost schimbat, trecînd în anonimatul din care a fost extras de dl. Văcăroiu (pe ce considerent?). Probabil spre a-l compromite iremediabil.

Dl. Andrei Pleșu pledează într-un interviu pentru cultura politică, demonstrînd că în publicațiile noastre se face doar comentariu politic. Are dreptate. Dar eu aș pleda invers, adică pentru o politică a culturii. Pe vremuri nu întîlneai cuvîntul cultură pe nici un frontispiciu de instituție. Totuși, există o politică a culturii. O făceau școlile, teatrul, filarmonica, biserica, cinematograful, revistele, ziarele... Acum avem cultură în toate emblemele, iar de o politică a culturii nici vorbă. Cămin cultural, casă de cultură, comitet de cultură, inspectorat de cultură, asociație culturală, etc. etc. - toate sînt culturale. Asta ca să putem dormi liniștiți. Căminul cultural e pentru nunți și cumetrii, casele de cultură la fel plus cînd vine în tîrg vreo șușanea cu Ion Dolănescu sau cu Maria Ciobanu. Am fost cîțiva ani un fel de consilier artistic al Casei de Cultură a Sindicatelor din Iași. În fiecare luni dimineață îi găseam pe director și ajutoarele lui buimaci de nesomn și numărînd sticlele și paharele după nunțile și cumetriile pe care le patronaseră. Cînd organizam vreo expoziție sau altă manifestare, îmi dădeam seama că le cădeam ca osul în gît, deoarece oamenii aveau programul lor de chiolhanuri, aducătoare de venituri. Trebuiau să-și asigure în primul rînd salariile. E un titlu de glorie să ai salariile plătite la timp, cultura vine pe planul șapte.

Pe vremuri, existau în cartier, atenee culturale: Tătărași, Nicolina, Sf. Haralambie. Vezi bine că acolo nu se vindea bere, nici nu erau magazine de vîndut cultură cum sînt astăzi în instituțiile așa-zise de cultură și chiar în redacții! Că pe vremea noastră, nu-i nevoie de asemenea... fleacuri culturale, avem exemplu Tătărași. Acest cartier mare și-a pierdut Ateneul și nu-i mai poate reconstrui. Autoritățile ridică din umeri neputincioase. Primarul, dl. Constantin Simirad locuiește chiar în Tătărași, dar ce-i cu asta? Citesc în presa locală că e în pericol Casa Municipală de Cultură. În zelul lui reportericesc, cel în cauză sare peste cal: "Aflăm cu stupoare, cu cîteva zile în urmă, că primarul municipiului, dl. Constantin Simirad, a decis mutarea Casei Municipale de Cultură în niște încăperi de sub scena Teatrului de vară, pentru a face loc societății private de televiziune "Tele'M". Știind că această instituție (Casa de Cultură) are o tradiție incontestabilă, că sub acoperișul acesteia s-au aflat mari oameni ai țării, precum Petru Poni, Th. Burada, Nicolae Iorga, Ion Simionescu, Simion Mehedinți, Mihail Sadoveanu, Eduard Caudella, Nicolae Titulescu, N. A. Bogdan, Ionel Teodoreanu, George Topîrceanu, Antonin Ciolan și mulți alții și, nedumeriți de formularea din presă, atribuită primarului, conform căreia Casa Municipală de Cultură este un "focar de infecție și poluare morală", ne-am adresat d-nei Maria Brehuescu, directoarea Casei, solicitîndu-i lămuriri...

Trebuie să recunoaștem că reporterul în cauză e modest și bine intenționat, scriind că declarația privind "poluarea morală" ar fi atribuită primarului, deoarece am citit în ziarul "24 de Ore" că primarul intenționează să otrăvească populația orașului, pentru că în piața Nicolina cineva a vîndut o bucată de carne bolnavă.

Or, primarul, tocmai în ziua respectivă n-a inspectat taraba respectivă. Are lipsuri! Cum de nu e tras la răspundere acum? Și mai e modest pentru că nu pune toată cultura noastră sub acoperișul Casei de Cultură. I-a omis pe Eminescu și Creangă!

Acum aflăm și noi că există o Casă de Cultură a municipiului și anume pe str. Codrescu nr. 6A și că directoarea, pentru a asigura salariile personalului (ce spuneam eu mai sus?), a închiriat casa pentru depozite ...

Că doar n-o face cultură!

Au făcut cultură cei înșirați pe sfoară de reporter, numai că pe vremea lor nu existau asemenea case care depozitează cultură, ci doar grajdurile fostului regiment 7 Roșiori, decăzute azi în a deveni "Tele'M". ■

Din scrisorile, telefoanele și audiențele zilei

■ **D-na ELENA ANIȚEI din Aleea Rozelor nr. 2, bloc D2, sc. A, ap. 12**, revendică drepturile legale la pensia de urmaș C.F.R. după soțul decedat în aprilie 1991.

Actele pentru pensie - spune octogenara - le-a depus la 18 aprilie 1991 sub nr. 11877, dată la care a primit și 2000 lei ajutorul de înmormîntare. Pentru că fie că a pierdut "fițuica" cu nr. de înregistrare a dosarului, în zăpăceala cu înmormîntarea, fie că nu i s-a eliberat acel număr, după cinci luni a fost nevoită să depună, la 28 octombrie 1991, altă cerere înregistrată sub numărul 32767. La 19.11.1991 i s-a eliberat decizia de pensie de urmaș nr. 118207. Înseamnă că șase luni a pierdut niște bani. Dacă ar fi fost înțelegere, la Oficiul de pensii s-ar fi putut căuta cererea inițială în registrul de intrare la nr. 11877 și s-ar fi găsit vinovatul rătăcirii ei. Dar n-a găsit înțelegere. Însăși decizia obținută în noiembrie 1991, doamnei Elena Aniței i se pare necorectă pentru că ea fiind soție de ceferist, de mecanic de locomotivă, care și-a așteptat ani de zile soțul să se întoarcă de la drum, avea dreptul la alt cuantum al pensionării. În acest sens a și depus la Oficiul de pensii Iași o altă cerere care i-a fost înregistrată sub numărul 51962 din 7 decembrie 1992. Atunci a văzut ea - cu întîrziere, e drept, incorectitudinea deciziei care îi stabilea drepturile. La această cerere, după aproape 3 luni de așteptare, la 26 martie 1993, a primit la domiciliu o carte poștală în care un funcționar ori o funcționară, fără de nume și iscălitură, îi comunica: "vă facem cunoscut că în conformitate cu Decretul 98/1990, pensia de urmaș se dă integral celui care solicită înscrierea după data de 1 martie 1990 numai soțiilor a căror soți au lucrat în cadrul C.F.R. Soțul dumneavoastră a lucrat la I.M.M.R. Pașcani, unitate care nu este asimilată cu C.F.R."

Elena Aniței solicită înscrierea la pensie, la 18 aprilie 1991; reînnoiește cererea la 28 octombrie 1991 - deci totul se întîmplă după... 1 martie 1990. Soțul ei n-a lucrat o clipă la I.M.M.R. Pașcani - nici chiar după ieșirea inițială la pensie - ci la C.F.R., sus, pe locomotivă, ca... mecanic.

Cum pot unii scrie scrisori și rezolva dosare de pensie fără să se uite în Cartea de muncă a salariatului?

După primirea cărții poștale, Elena Aniței a revenit cu cererea nr. 14076 din 10 mai 1993 la Oficiul de pensii, iar nora sa, care lucrează în contabilitate la o unitate de asistență socială în județ, a mers, pentru ea, în audiență la Direcția Muncii, la dl. Filipescu, apoi la d-na Grecu, apoi la d-na Lupu...

Sîntem în septembrie 1993, mîine. Dar corectarea deciziei nu s-a făcut. E vorba despre niște diferențe mari de sume care trebuie achitate retroactiv, compensate, indexate. Poate chiar din salariul celui (celei) care a greșit (și încă de la 18 aprilie 1991), dar situația trebuie rezolvată. Tărăgănarea, în speranța decesului octogenarei, nu-i o soluție. Dar ce rost au audiențele la Direcția Muncii, dacă de la 10 mai și pînă acum un director nu reușește să determine un funcționar să refacă și să-și corecteze lucrarea pentru ca petiționarul să-și intre în drepturile corecte? Fie și simpla "uitare a cazului" spune multe!

■ **D-na ELENA UNGUREANU, Tomești, bloc 28, sc. A, et. 1, ap. 8**, spune că-i obligată lună de lună să plătească cheltuielile de întreținere pentru trei persoane, deși fiica lipsește de acasă de la 9 aprilie, iar ea a stat zile și luni în spital. În aprilie a lucrat 10 zile iar restul a stat la Comarna, la rude. În mai a fost în concediu de odihnă și a stat tot la Comarna. De la 11 iunie la 6 iulie a fost internată în spital, ca și de la 9 la 25 august, restul timpului fiind la Comarna. A depus cerere la Asociație pentru scădere, vizată de șeful de scară, dar doamna Ciobanu de la Asociație i-a rupt cererea, invitînd-o la plată, în continuare, pentru trei persoane.

Ce spune legea cu privire la cheltuielile de întreținere, noi am arătat în "Monitorul" din 31 iulie 1993. Dacă nu găsiți înțelegere la asociație și nici primăria locală nu vă poate soluționa cererea, adresați-vă Judecătoriei cu probele necesare.

■ **DI. VASILE C. HARDON, Bulevardul Nicolae Iorga nr. 7F**, economist la Ferma 4 a S.C. CIP S.A. Tomești revine precizînd că n-are probe că economistul Olteanu de la Ferma 2 ar crește păsări în unitate.

Cresc însă alții și nu-i deranjează nimeni, am aflat noi pe căi colaterale.

■ **D-na ELENA GURULICĂ este proprietara unui apartament în strada Ciurchi nr. 127, bloc A1, sc. B, ap. 9, dar fiind la vîrsta de 70 de ani, s-a mutat în cartierul Tomești la etajul 2, blocul 25, la o cunoștință. Deci tot la bloc, dar proprietate de stat**, titulara contractului de închiriere locuind la Cornești, comuna Miroslava.

D-na Gurulică intenționează să-și vîndă locuința proprietate personală din Ciurchi. Strămutarea aceasta de locuință ridică cel puțin două probleme: a) după cheltuirea banilor obținuți din vînzarea apartamentului, ce va face d-na Gurulică dacă cunoștința sa se va supăra pe ea, pentru că sînt și asemenea cazuri, și o va da afară din casă; b) există în Iași locuințe care circulă pe căi ocolite, fără știrea primăriei, în timp ce atîția și atîția oameni cu familii solid întemeiate și nu puțin numeroase n-au un acoperiș deasupra capului.

■ **DI. NECULAI HRISCU, Căminul de bătrîni Sf. Constantin, Iași**, confirmă că s-a schimbat conducerea administrativă a unității și totul e bine - atît din punct de vedere gospodăresc și administrativ, cît și în privința mîncării care-i mult mai bună și consistentă. Curățenia și comportarea personalului față de asistenți, precum și raporturile între aceștia sînt firești, omenești. Adică, deocamdată, lumea e mulțumită.

■ **DI. ION VICTOR PASCU, str. Vămășoaia 21, în vîrstă de 75 de ani este autorizat să exercite meseria de cizmar cu atelier la domiciliu.** Dată fiind vîrsta înaintată și faptul că **materia primă necesară executării de reparații se găsește greu și după multă alergare, ne întreabă dacă are vreo reducere la plata impozitelor.** Ne-am interesat și am aflat că bătrînii, pensionari ori nu, nu au reduceri la impozitul pentru exercitarea meseriei.

Asemenea reduceri, mai mici ori mai mari, pînă la scutiri chiar, existau în legislația de pînă la sfîrșirea din viață a împușcatului. Acum, deși avem tot felul de comisii de protecție, iar la televizor, radio și în presă se vorbește des că bătrînii sînt categorie defavorizată și trebuie protejată, dl. Văcăroiu n-a găsit timp încă să vadă concret cum e cu protecția lor.

■ **DI. CRISTINEL MACOVEI, str. Ciric nr. 32, bloc X2, sc. A, et. 7, ap. 46**, a citit în "Monitorul" din 27 august a.c. despre cele 43 milioane lei destinați construcției de locuințe la Iași. Personal este înscris la apartament proprietate personală din februarie 1990, sub nr. 2546 (363). S-a căsătorit în anul 1991 și, încercînd să cumpere apartamentul, a aflat că CEC-ul nu mai dă împrumuturi. Lucrează la FORTUS S.A. iar ca oțelar are un salariu de 55.000 lei pe lună, este căsătorit, are un copil și de doi ani stă în gazdă. Vrea să obțină un împrumut din cele 43 milioane, pentru ca să-și cumpere apartament cu banii în mînă, cum susține d-na Georgeta de la vînzări casă a R.A. "Locuința" nu are posibilitate.

■ **D-na CRAUS din Bulevardul Socola 17, sc. A, et. 3, ap. 16** vrea și ea împrumut pentru cîte o garsonieră în blocul 901 Nicolina care, deocamdată, costă 1.652.667 lei, pentru fiica sa Marinela și ginerele său Cornel Bojescu.

Lămuririle necesare le veți primi domnilor de la colegul Dumitru Hariga, care v-a invitat să treceți pe la redacție pentru a vă sprijini. Dar ce-ar fi ca de această problemă să se ocupe direct, fie R.A. "Locuința", fie primăria care au compartimente și salariați retribuiți pentru aceasta.

Ion N. OPREA

cotidian de informații
Monitorul

EDITORIAL

"CARITAS" - blana sintetică în care Guvernul va traversa iarna

Dan RADU

Fenomenul "Caritas" a fost disecat și analizat de aproape întreaga presă românească, concluzia generală fiind că mecanismul financiar al acestui joc de întrajutorare este aproape de momentul blocajului iar sistemul nu va supraviețui mai mult de trei luni de zile. Prin urmare, după acest termen va avea loc "explozia" acestui "joc" care a ajutat 300.000 de oameni dar care va păgubi de opt ori mai mulți. Întrebați de presă care este poziția lor față de "Caritas", membrii Executivului au răspuns că "nu este un lucru rău" sau că nu privește Guvernul. Însuși primul-ministru a declarat recent că jocul de întrajutorare de la Cluj este o "problemă internă" și oamenii fac ce vor cu banii de care dispun, nu-i poate împiedica nimeni să-i depună la ghișeele domnului Stoica. Răspunsurile acestea în doi peri au stîmit, evident, îngrijorare în rîndul ziariștilor care s-au lansat imediat în supoziții. Bănuiala generală este că Guvernul lansează clandestin pe piața financiară internă, prin intermediul Caritas, o nouă emisie monetară, fapt care va declanșa o cursă inflaționistă fără precedent. Toată lumea jurnalistică este de acord că un guvern sănătos ar fi făcut tot posibilul ca fenomenul clujean să fie ținut sub control. Este vorba totuși de un joc de întrajutorare care rulează zilnic, prin depuneri și plăți, suma de 10 miliarde lei. Există și o "sumă tampon", un fond blocat, cifrat și acesta la cîteva miliarde. Prin urmare sume uriașe sînt scoase din circuitul financiar al României, iar primul-ministru sau ministrul de finanțe susțin că nu este o problemă de competența Executivului. Este clar, atunci, că fenomenul "Caritas" convine pe deplin Puterii.

Nu pentru că 300.000 de oameni care s-au salvat financiar ridicînd de 8 ori suma depusă vor fi recunoscători într-un fel sau altul guvernanților actuali, ci pentru că fenomenul "Caritas" a renăscut speranțele de a trăi mai bine ale românilor. Sărăcirea în masă, mult mai evidentă după aplicarea TVA, este sperietoarea Executivului condus de dl. Văcăroiu. Niciodată puterea n-a fost mai tare pe poziții ca acum, după înfrîngerea a două greve naționale, și avînd în față două obiective externe ce vor fi, probabil, atinse în această toamnă: intrarea în Consiliul Europei și acordarea Clauzei naționii celei mai favorizate de către SUA. Singurul lucru de care se teme Guvernul este o mișcare socială generată de pauperizarea a aproximativ 80% din populație. "Caritas" renaște speranțele. Oricare român visează să scape de sărăcie intrînd în mecanismul acestui joc de întrajutorare. Milioane de oameni văd în "Caritas" varianta eliberării de grija zilei de mîine. Psihoza națională creată îndepărtează pericolul unei mișcări sociale de anvergură atît timp cît acest "joc" rezistă și continuă să înfierbînte mințile tuturor. Prin urmare, folosind fondurile externe ale fostei Securități, emisii monetare interne sau alte infuzii financiare, Guvernul are tot interesul ca jocul de întrajutorare "Caritas" să reziste pînă în primăvara viitoare. Mai clar, fenomenul clujean, care se extinde cu repeziciune, este blana călduroasă în care Guvernul Văcăroiu va traversa dificila iarnă care urmează. ■

ultimul vagon poștal

La Cogeasca Lețcani - încă un abuz la împărțirea pămîntului

Legea fondului funciar nu-i recunoscută nici la Cogeasca Lețcani, Iași de către învățătoarea Maria Cojocaru și sătenii Toader și Ion Zalincu. Nu-i recunoscută pentru că ei, după ce și-au luat fostele lor proprietăți, nu vor să cedeze consăteanului lor Constantin Grigoraș diferențele suprafețelor de grădină luate din fosta proprietate a tatălui acestuia, Ghe. Grigoraș, pe care ei le ocupă peste cele 1000 mp ale fiecăruia, cît le revine conform Legii 18/1991.

Îndreptățit, Constantin Grigoraș i-a acționat în judecată pentru că suprafața de intravilan, aproape 3000 mp, nu trebuie să constituie obiectul vreunei tranzacții cu cei care o ocupă ilegal. Dar, cu toate acestea, învățătoarea Maria Cojocaru, exercitînd presiuni asupra Primăriei locale, a reușit să obțină pentru nepotul ei, Zalincu T. Daniel Dumitru, autorizație pentru construirea unei locuințe în perimetrul suprafeței intravilan pe care o ocupă ea de la fostul proprietar dinainte de colectivizare - Gh. I. Grigoraș. Autorizația este semnată de primarul Ionel Tiulea și de secretara Magdalena Samoil în condițiile în care, susținut și incitat de învățătoare, Zalincu T. Daniel Dumitru începuse deja construirea locuinței.

Și deși planul de amplasare a construcției, "vizat spre neschimbare", cu timbrul fiscal trebuitor, ștampilat de Primărie și cu semnătura primarului și a altora abilitați legal să-și pună semnătura pe asemenea documente, pretinde că locuința în cauză să fie amplasată în spatele casei Mariei Cojocaru și în spațiul celor 1000 mp ce-i revin de drept, recunoscuți și prin schița de plan, în mod abuziv, sfidînd legea și încălcînd-o, învățătoarea a decis ca nepotul să-și ridice casa în terenul de 1000 mp ce-i reveneau de drept, ca moștenire de la părinții săi, lui Constantin Grigoraș. În felul acesta învățătoarea Cojocaru a încălcat, astfel, și prevederile autorizației date de dl. primar Tiulea Ionel. De altfel, ea s-a dovedit și necinstită (mincinoasă) dînd la Primărie o declarație în care precizează: "sînt de acord să dau lui Zalincu Daniel suprafața de 500 mp pentru a-și construi o locuință", menționînd că este "posesoare a adeverinței nr. 416/20 iulie 1991 și a actelor de proprietate nr. 325/1935, luna martie". Dar, după cum se vede, nu-i vorba decît de o declarație vagă, acceptată, totuși, de primar. În felul acesta, învățătoarea a decis că poate da nepotului de unde vrea și nu de unde avea dreptul să dea 500 mp teren.

Solicitați, atît primarul cît și șeful de post, să meargă la fața locului să ia măsuri de urmărire a încălcării legii, ambii s-au mărginit la o comunicare verbală cu M. Cojocaru, spunîndu-i, e drept, pe un ton "categoric", că nepotul ei nu are voie să construiască o casă alături de terenul prevăzut în autorizație. Alte măsuri, inclusiv de amendare (pentru că locuința era începută), primarul nu a luat.

Ion N. Oros

Îmi plouă în casă, oameni buni!

Subsemnatul Marcovici Ion, domiciliat în Iași, str. Păcurari, bl. 583, sc. A, et. 8, ap.31, vă aduc la cunoștință următoarele:

Din anul 1985 locuiesc în acest apartament compus din 2 camere și dependințe, situat la adresa de mai sus, fiind proprietate de stat.

În decursul celor aproape 8 ani de la repartiție am avut și încă mai am probleme cu infiltrația prin izolația închizătoare a blocului, eu locuind la ultimul etaj.

În vederea executării reparației, am făcut demersuri la toți factorii de răspundere - Consart S.A., sector fond locativ, R.A. Locuința, mass-media locală și chiar la postul de televiziune "Tele'M".

Este foarte adevărat că cele solicitate de mine au fost recepționate de S.C. "Consart" S.A. și R.A. "Locuința", care au fost pe poziție fermă, au trimis și reprezentanți și lucrători care să se ocupe de repararea terasei.

S-a lucrat, dar s-a lucrat fără simț de răspundere, și situația a rămas neschimbată, astfel că, în caz de ploaie, apa se infiltrează prin mai multe locuri, eu fiind nevoit să mă folosesc de fel de fel de improvizații pentru colectarea apei. De reținut faptul că, datorită infiltrației, alimentarea cu curent electric este parțial întreruptă.

Urmărind în mod frecvent publicația dumneavoastră, și, în special, unele anchete efectuate de corpul dumneavoastră de redactori privitor la unele probleme cu care se confruntă cetățenii orașului, m-am gîndit ca prin intermediul acestei scrisori să vă rog să mă ajutați într-un fel sau altul, pentru că situația este foarte critică și nu cred că după atîția ani mai suportă amînare.

În încheiere, menționez că ultima lucrare de izolație a fost executată în septembrie 1991 de formația domnului Stancu aparținînd de R.A. "Locuința" iar pentru aceasta asociația de locatari a semnat procesul-verbal de recepție fără a verifica lucrarea sub aspectul calității sau a avea consimțămîntul locatarilor de la etajul 8. De asemenea, se poate lua legătura și cu celelalte familii pentru că și ele au probleme în acest sens.

Față de cele arătate mai sus, vă rog ca, în limita posibilităților, să mă ajutați.

Vă mulțumesc.

Marcovici Ion

Apel către Primăria orașului Iași

Sînt tată a 6 copii minori, nu dispun de mijloace materiale să-mi duc copii la munte sau la mare, nici mașină să-i duc la iarbă verde, mă rîndțuiesc cu soția pentru a-i feri să se joace în stradă, unde se produc atîtea accidente.

Vă întreb pe d-vs. unde să se joace copii?

Spațiile ce au fost amenajate pentru jocul copiilor au toate dispozitivele distruse!

Spațiile verzi sînt transformate în grădini de zarzavat sau sînt pline de bălării!

Mizeria din oraș plutește peste tot chiar și în Piața Unirii!

Fac acest apel către dvs. către asociațiile de locatari și către întreprinderile din Iași pentru repararea dispozitivelor de joacă pentru copii, reamenajarea lor și redarea spațiilor verzi copiilor și chiar bunicilor, care sînt nevoiți să-și păzească nepoții pe străzi.

Majoritatea celor de la oraș sînt moștenitori și deci dețin acum pămînt la țară, să-și mute grădinile de zarzavat acolo, să se elibereze spațiile verzi și să lăsăm copiii să-și petreacă copilăria în condiții de mai multă securitate.

Un țărănoi pentru toți copiii

Blocul "Polynx" a fost impenetrabil!

■ *urmează însă un examen dificil la Rîmnicu Vîlcea*

În numărul de ieri al cotidianului nostru, comparam jocul echipei Polynx cu o tornadă nimicitoare. Și aceasta nu numai datorită celor cinci goluri de antologie, unul mai frumos decît altul, ci și manierei debordante în care fotbaliștii ieșeni și-au proiectat strategia victoriei. Tactica, abordată în stilul inconfundabil al magului Simionaș, începe să fie asimilată pas cu pas de băieții noștri. Pressingul în jumătatea de teren adversă, "specialitatea casei", nu a permis jucătorilor bucureșteni decît rareori să ia o gură de oxigen, blocul "Polynx" dovedindu-se impenetrabil precum cel ridicat de "granguri" în strada Armeană! Cei care au urmărit ambele partide ale echipei Polynx disputate în dealul Copoului ar putea spune că în teren au existat, în cele două etape, garnituri diferite. Evoluția fluctuantă de la o săptămînă la alta nu are decît o singură explicație, lipsa experienței competiționale, pentru că după cum am mai spus-o team-ul ieșean are valoare. Iată primele impresii la cald despre jocul echipei favorite, culese de la cîteva personalități ale orașului, a căror prezență constantă la stadion îi recomandă drept iubitori ai fotbalului.

● **Prof. dr. ing. Marcel Patraș** (vreme de peste 20 de ani, președinte al secției de fotbal Politehnica): "Îmi place noua echipă Polynx care deja a început să-și dea drumul la joc. Toată stima pentru actualii patroni care "țintesc" în acest sezon ceea ce dorește un oraș întreg, promovarea!"

● **Grigore Ilisei** (director RTV Iași): "A fost un joc obișnuit de campionat cu două reprize distincte. În prima, fotbaliștii ieșeni nu prea au convins, în schimb în cea de-a doua au găsit mult mai ușor drumul spre gol.

● **Prof. Ioan Marica**: "Mă bucur în special pentru ceea ce au realizat tinerii din echipă, Căunei și Cobuleanu."

● **Avocat Petru Slătineanu**, jurist la Inspectoratul Școlar: "Partida a fost plăcută, dar deocamdată sînt circumspect în ceea ce privește promovarea Polynx-ului."

Să sperăm că echipa ieșeană va evolua tot atît de strălucitor și sîmbătă, la Rîmnicu Vîlcea, unde va avea loc un veritabil derby al acestui început de campionat.

Leonard CĂNĂNĂU

Ieri junior, astăzi titular incontestabil - Marin Cobuleanu, în acțiune

Fotbal - divizia B

Arbitrul a greșit o dată și bine!

■ *C.S.M. Cozinda Botoșani - Cotidian Bacău 2-1 (1-1)*

Minutul 7: un atac rapid al băcăuanilor și Boalfă deschide scorul. Gol cu impact psihologic, care va imprima jocului un ritm alert pînă în minutul 90, cu faze fierbinți la ambele porți. În min. 24, în urma unui henț în careul băcăuan, Abălașei transformă penalty-ul acordat cu generozitate de arbitru. Gazdele presează careul advers, dar portarul Sofrone este în formă excelentă.

Repriza a II-a debutează cu două ratări ale lui Vasilache (min. 47 și 52). Jocul continuă în același ritm rapid, mai mult în careul băcăuan, unde goalkeeperul Sofrone se remarcă din nou. Apropierea finalului a pus "pe cărbuni" conducerea clubului din Botoșani ("cazi, mă!" - era recomandarea salutară a președintelui Borcilă). Iar în min. 86, Stoian execută dispoziția șefului, căzînd spectaculos în careu, motiv pentru arbitru să mai acorde un penalty, transformat de același Abălașei. Arbitrii ieșeni M. Mînzatu, P. Costaș, V. Lungu au fost, în general, corecți, dar au greșit, precum fata mare, o singură dată, în min. 86. Victorie de bun augur pentru noul antrenor al echipei C.S.M. Cozinda, bucureșteanul Mircea Prodan.

Val GURALIUC

Etapa viitoare va avea loc mîine, 1 septembrie, după următorul program: A.S.A. Cîmpulung - C.F.R. Tepro Iași; Cetatea Tg. Neamț - Cozinda Botoșani; Meconerg Onești - FEPA'74 Bîrlad; Nitramonia Făgăraș - Minerul Comănești; Bucovina Rădăuți - Harghita Od. Secuiesc; C.F.R. Pașcani - Petrolul Moinești; Mureșul Toplița - Minerul Gura Humorului; Melana Săvinești - Aerostar Bacău; ISAMA Sf. Gheorghe - Vrancart Adjud; Cotidian Bacău - Rapid M. Ciuc.

Cronica pesimistului

Avem un nou ministru!

Vineri, domnul Alexandru Mironov a fost numit noul ministru al Tineretului și Sportului. O mutare previzibilă, dacă ținem cont de spectaculoasa ascensiune politică pe care domnul Mironov a cunoscut-o în ultimii 3 ani. După postul de purtător de cuvînt al președinției și apoi de consilier prezidențial, era normal să i se ofere și un portofoliu în Guvernul Văcăroiu. De ce oare chiar cel al Tineretului și Sportului e mai greu de spus...

Cert este că la sport avem deja un alt ministru. Al patrulea după Revoluție. Pe precedenții trei nu avem nici un motiv să-i regretăm, deoarece nu au realizat nimic din ceea ce și-au propus. Nici măcar să aducă pe masa Parlamentului Legea sponsorizării, o lege absolut necesară pentru ca sportul românesc să poată supraviețui. Și-au umplut, în schimb, buzunarele cu devize convertibile și au făcut turism pe banii statului din America pînă-n Asia, oriunde a fost o competiție sportivă cît de minusculă. Tot greul a fost dus de un om deosebit, Cristian Gațu, care, deși era doar șef de departament, s-a implicat în viața sportului românesc mai mult decît toți cei trei miniștri la un loc.

Acum a fost "trimis la plimbare" și Cristian Gațu. În locul său a venit Nicolae Mărășescu, secretarul Federației de Atletism, un om despre care se spun foarte multe lucruri bune, dar despre ale cărui calități organizatorice nimeni nu știe nimic. Așa că la atletism s-a creat o gaură mare, pe care nu vedem cine ar putea-o astupa, iar la Minister un om bun a fost înlocuit cu un posibil om bun.

Cît despre domnul Mironov, să nu ne facem prea multe iluzii că legăturile sale cu scrima din timpul tinereții, sport cu care a cochetat nereușind să treacă de bariera mediocrității, îl vor face mai sensibil la situația grea în care se zbate sportul astăzi. Ei, de-ar fi fost și S.F.-ul o ramură sportivă... Dea Domnul să n-am dreptate!

Ion C. TEODOR

Deși a pierdut cu 1-4

"Echipa Constructorul mi-a lăsat o foarte bună impresie"

■ *declară antrenorul Gloriei Buzău, Valentin Cramer*

● Deplasarea fotbaliștilor ieșeni de la Constructorul la Buzău nu a început deloc sub bune auspicii. După o primă "altercație" cu o căruță, soldată cu spargerea unei oglinzi retrovizoare a autocarului (la care am zis că s-au dus ghinioanele), a urmat o nouă "spargere". De această dată a fost un rulment (mult mai grav), fiind puși în situația de a face autostopul pînă la Adjud. ● Bafta noastră a fost că prima mașină oprită era cea a echipei Vrancart Adjud. ● Cît s-a luat masa la Adjud, nea Doru, șoferul, a reparat și autobuzul "Rocar" al echipei, astfel că la 10,30 s-a reușit sosirea în Buzău. ● Constructorul a pornit partida cu multe absențe datorate accidentărilor sau altor motive: Năzăreanu, Mazilu, Munteanu, Tiron, Onofrei. ● Mai mult, în prima repriză s-a accidentat (la mînă) și Blagoci, dar "fiul rătăcitor", Suciuc, a făcut o partidă bună. ● O altă surpriză plăcută a fost Cîmpanu, care pare să se încadreze bine în angrenajul echipei. Să nu uităm, Cîmpanu este un jucător cu mare experiență, ceea ce lipsește multor titulari de la Constructorul. ● În tribune, publicul a fost foarte obiectiv, aplaudînd acțiunile reușite ale ieșenilor și huiduindu-și favoriții atunci cînd era cazul. ● Arbitrajul brigăzii sucevene a fost de nota +9, mai ales datorită autorității cu care a reușit să evite jocul dur al gazdelor. ● Echipa buzoiană a beneficiat de aportul unui jucător în mare formă. L-am numit pe Paveliuc! ● Evidențierile făcute de antrenorul Cornel Costăchescu din echipa ieșeană: Tocariuc, Ichim, Suciuc, Cîmpanu și parțial Pară. ● De nerecunoscut Cepoi după două etape excelente. Se pare că lunga pauză competițională a fostului "neamț" abia acum se resimte. ● O scurtă declarație a antrenorului Valentin Cramer (Gloria): "Chiar dacă a pierdut cu 4-1, echipa ieșeană ne-a lăsat o impresie foarte bună. Doar lipsa de maturitate a făcut ca scorul să ia proporții. Obiectivul nostru? Totdeauna a fost promovarea. E adevărat, în acest campionat trebuie să fim realiști, pentru că avem 7 jucători sub 22 de ani. În viitorul apropiat, ei își vor spune cuvîntul."

G. ANGHEL

Automobilism - Formula I

Sarabanda mediilor orare

La conferința de presă, ce a urmat Marelui Premiu al Belgiei, desfășurat duminica ce a trecut, Alain Prost se plîngea că în timpul cursei a avut anumite probleme tehnice, probleme ce l-au făcut să piardă locul 2 în favoarea lui Schumacher (locul 1 l-a cedat lui Hill datorită unui schimbări lungi a cauciucurilor). Cred că mulți se întreabă ce fel de probleme au fost acelea care s-au rezolvat de la sine, ba chiar francezul a și "semnat" cea mai bună medie orară pe un tur de circuit (225,99 Km/h) în penultimul tur. Nu mai este un secret pentru nimeni că în sportul auto pilotul face corp comun cu mașina. De-a lungul unei curse sportivii verifică de mai multe ori bolidul (lucru ce se petrece mai ales pe liniile drepte) și dacă ceva pare că nu funcționează rotund, ridică imediat piciorul de pe accelerație. Sigur că așa a pățit și Alain Prost la Spa. În final el și-a dat seama că nu se mai poate întîmpla nimic rău și a apăsat din nou pe pedala de accelerație, obținînd cel mai bun timp pe tur. Sarea și piperul cursei de duminică a fost sarabanda mediilor orare: 222,32 Km/h Alain Prost, Schumacher ridică mănușa și încheie un tur cu 223,55 km/h. Prost nu se lasă mai prejos 224, 49 km/h. Wunderkind răspunde cu 225,69 km/h. Hill intervine și el în dispută: 225,75 km/h. Dar Prost vrea să arate la toți că el este cel mai rapid, și cu o tură înainte de final obține rezultatul sus-amintit, record ce rămîne de netrecut pînă la sfîrșit. Numai această înșirare de cifre și ar fi suficient pentru a arăta cît de frumoasă a fost cursa de la Spa. Dar au mai fost și alte întîmplări: startul ratat a lui Schumacher, care aproape a calat motorul, trebuind să recupereze de la locul 11. El a vrut să arate că victoria de anul trecut nu a fost una întîmplătoare, el putînd fi în scurt timp unul din abonații la locurile fruntașe. Senna iar a luat un start fulminant, trecînd de pe locul 5 pe locul 2. Dar el nu a putut face față ritmului cursei, fiind depășit atît de Prost cît și de Schumacher. Patrese a reușit performanța să facă la un o rotație completă cu Bennetonul, la ieșirea din standuri, uitînd de cauciucurile sale reci, cu aderență precară. Așa o greșeală la un pilot cu o așa experiență mai rar de văzut. Pînă la urmă Patrese a recuperat timpul pierdut, obținînd locul 6, pentru care a primit un punct.

Ultimele patru curse ale anului vor fi la fel de interesante pentru că fiecare pilot încearcă să se plaseze mai bine în vederea anului viitor, cînd vor intra noile regulamente în vigoare. Și după cîte se pare, fără suspensii active, Williams-Renault nu va mai fi favorită.

Victor GRĂDINARU

Astăzi, la New York

Începe turneul de tenis U.S. Open "Flushing Meadow"

■ *ultimul turneu de Mare Șlem al anului*

Astăzi încep pe terenurile complexului "Flushing Meadow" din New York întrecerile turneului de tenis "U.S. Open", cel de-al patrulea turneu de Mare Șlem al anului 1993. Principalii favoriți sînt prezenți cu toții la start: Jim Courier, Pete Sampras, Stefan Edberg și Boris Becker la masculin, Steffi Graf, Arantxa Sanchez, Martina Navratilova și Gabriela Sabatini, la feminin.

Aceasta este, de altfel, și ordinea capilor de serie pe cele două tablouri.

Dintre foștii cîștigători ai concursului sînt prezenți la această ediție Martina Navratilova (4 titluri: 1983, 1984, 1986, 1987), Steffi Graf (1988, 1989), Gabriela Sabatini (1990), Ivan Lendl (1985, 1987), Boris Becker (1989), Pete Sampras (1990) și Stefan Edberg (1991, 1992). Lipsește Monica Seles, învingătoarea ediției 1991 și 1992, absența sa fiind însă motivată de atentatul a cărei victimă a fost în aprilie la Hamburg. Din recordurile U.S. Open reținem:

PETE SAMPRAS, cel mai tînăr cîștigător din istoria U.S. Open

● Cei mai tineri învingători: Pete Sampras (SUA), în 1990, la 19 ani și 28 de zile (masculin), respectiv Tracy Austin (SUA) în 1979, la 16 ani, 8 luni și 28 zile (feminin).

● Cei mai în vîrstă învingători: Bill Larned (SUA), în 1911, la 38 ani, 8 luni și 3 zile (masculin), respectiv Maud Banger (SUA), în 1908, la 38 de ani și 14 zile.

● Cele mai multe titluri la simplu: William T. Tilden (SUA), 7 titluri, între anii 1920-1929, la masculin, respectiv Molla B. Mallory (SUA), 7 titluri, între anii 1915-1926, la feminin.

● Cele mai multe participări: Vic Seixas (SUA) de 28 ori, între 1940 și 1969, masculin, respectiv Virginia Wade (Anglia), de 20 de ori, între 1964 și 1984.

● Cea mai lungă finală: s-au disputat-o Pancho Gonzales și Ted Schroeder (SUA) în 1949. Ea a avut 49 de ghemuri, încheindu-se cu 16-18, 2-6, 6-1, 6-2, 6-4 pentru Gonzales.

Ion C. TEODOR

Incredibil, dar adevărat

Tenismenul american Bill Scanlon a cîștigat un set fără a pierde nici măcar o singură minge!

În "Cartea Recordurilor" există înscrisă o performanță unică în istoria tenisului mondial. Este vorba de jucătorul american Bill Scanlon care a reușit să cîștige un set cu 6-0 fără a pierde nici măcar o minge, ceea ce înseamnă că a cîștigat toate ghemurile cu 45-0 reușind 24 de puncte consecutive. Performanța a fost obținută în primul tur al Turneului de la Del Ray (Florida) în fața brazilianului Marcos Hocevar, la 22 februarie 1983 (scor final 6-2, 6-0).

Rămînînd în ana recordurilor neverosimile ale tenisului trebuie să menționăm că cel mai lung tie-break și l-au disputat perechile J. Gunnarsson, M. Mortensen (Suedia/Danemarca) și J. Frawley, V. Pecci (Australia/Paraguay) la Wimbledon, în 1985. Tie-breakul a durat 59 de minute și s-a încheiat la scorul de 26-24 pentru perechea nordică, ce au cîștigat și partida cu 6-3, 6-4, 3-6, 7-6.

Cel mai lung ghem într-un meci oficial a durat o oră și 18 minute și a fost disputat între britanicul Keith Glass și rhodezianul Anthony Fawcett, la 26 mai 1975. Pe parcursul acestui ghem arbitrul a indicat "egalitate" de 37 de ori.

Recordul pentru cel mai rapid serviciu din istoria tenisului îl deține americanul William Tilden (surprinzător?) încă din 1931, el reușind să catapulteze mingea din rachetă cu viteza de 263,29 km/h. Bineînțeles, în măsura în care putem avea încredere în aparatura acestui an...

Ion C. TEODOR

Preliminariile C.M. de fotbal, zona sud-americană

Revanșa Braziliei: 6-0 cu Bolivia!

■ *Argentina semi-eșec pe teren propriu*

Duminică seara, s-au disputat alte partide în grupele preliminare ale Campionatului Mondial de Fotbal, zona sud-americană.

În grupa A s-a înregistrat o mare surpriză: echipa Argentinei nereușind decît un 0-0 pe teren propriu în fața mai modestei selecționate a Paraguay-ului. Aceasta în timp ce Columbia a reușit să învingă Peru cu scorul sever de 4-0. Înaintea ultimei etape, clasamentul se prezintă astfel:

1.	Columbia	5	3	2	0	8-2 8 p
2.	Argentina	5	3	1	1	7-4 7 p
3.	Paraguay	5	1	3	1	4-5 5 p
4.	Peru	5	0	0	5	2-10 0 p

Duminică, 5 septembrie, vor avea loc meciurile Argentina - Columbia și Paraguay - Peru. Prima echipă din grupă va juca în turneul final, iar cea de-a doua va trebui să susțină un dublu meci de baraj cu Australia. În cazul unei victorii a columbienilor la Buenos Aires (puțin previzibilă, totuși) coroborată cu un succes la scor al Paraguayului, Argentina ar putea rata orice șansă de calificare! Duc oare argentinienii dorul lui Maradona?

În grupa B mai sînt însă trei etape. Echipa Braziliei și-a luat o strălucită revanșă, zdrobind cu 6-0 lidera grupei, Bolivia. Uruguayul (4-0 cu Venezuela) păstrează încă șanse de calificare, din această grupă primind "undă verde" pentru America două echipe. Clasamentul:

1.	Bolivia	6	5	0	1	20-8 10 p
2.	Brazilia	6	3	2	1	14-4 8 p
3.	Uruguay	5	2	2	1	7-4 6 p
4.	Ecuador	5	1	2	2	5-3 4 p
5.	Venezuela	6	0	0	6	2-29 0 p

Duminică, vor avea loc meciurile Ecuador - Uruguay și Brazilia - Venezuela.

G. I. NICOLAE

Brazilianul Ricardo, privind de la Paris spre America

FOC ȘI PARĂ

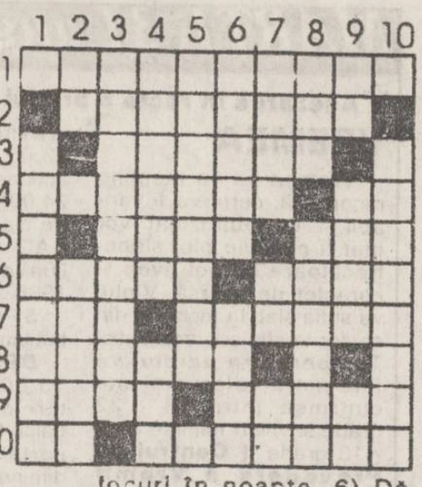

ORIZONTAL: 1) Lumina astrelor 2) Lămpi cu ulei sau petrol 3) Ușoară 4) Efecte ale focului • Drum național 5) Vechi nume al Irlandei • Principala sursă de căldură 6) A arde sub cenușă • Dire de lumină 7) Document parafat • Bate-n fierul înroșit în foc 8) Există, se pare, și una a chibritului 9) Orătanie • Cai focoși. 10) Carene • Plipliri

VERTICAL: 1) Scoate flăcări pe nas și pe gură. 2) Telefonie (abr.) • "Flăcări sub...", roman de Guy Le Luhandre 3) Arde în întunericul sălii de spectacol. 4) Posesorul unei lămpi fermecate • Se înroșește la fiert. 5) Mici focuri în noapte. 6) Dă putere • Ziua trecută 7) A fortifica prin foc • Carol • Volum 8) Spusă la mînie • Torțe 9) Ultimele fulgere! • Cantitate strictă • Bref 10) Focuri devastatoare.

DICȚIONAR: EIRE

Mihai OLARU

Societatea "Service SOCOM" Iași

Prin autoservice-ul său din Șos. Păcurari nr. 90 execută:

- reparații motor
- lucrări tinichigerie
- vopsitorie la cabina de vopsit

Toate acestea la cele mai mici tarife și cu o execuție de cea mai înaltă calitate.

IAȘUL-CAPITALA ROMANIEI
prin crema glasată Iceberg

Produs al societății International Impex S.R.L. Iași
tel., fax: 098/116209

Desertul ideal pentru familia dumneavoastră.
Cadoul ideal pentru prietenii dumneavoastră.

Se găsește la punctele de desfacere din: magazinul alimentar Central, cofetăria Amandina, Hala Centrală, alimentara Pescărus, Petro s, Indiana, Cesa, Nip, s.a..

Un magazin UNIVERSAL pentru familia dumneavoastră

RomCriss

vă oferă

CUPTOARE CU MICROUNDE - Italia
TELEFOANE
VENTILATOARE cu picior și lustră

Adresa noastră:
str. Han Tătar nr.8 bl. 361A
tel. 17.42.14 program
10.00 - 22.00

EDITOR

Nord-Est s.r.l.
Str. Smârdan nr. 5
Tel. 17.25.57 (centrala)
Fax 14.45.77

Președinte
Alexandru LĂZESCU

Vicepreședinți
Florin ZAMFIRESCU
Cezar CALUSCHI

Director executiv
Gaoriel RUSU

Monitorul
Monitorul expres
Str. Smârdan nr. 5
Tel. 17.25.57 (centrala)
Fax 14.45.77
Director onorific: AUREL LEON

DAN RADU
redactor șef

OVIDIU ȘIMONCA
redactor șef adjunct

TUDOR AGAVRILOAEI
secretar general de redacție

EVENIMENT: TONI HRIȚAC (șef secție), Mihaela Canănău, Dan Fodor, Cristian Hanganu, Dumitru Hariga, Dragoș Huțanu, Silviu Labeș, Cristina Leca, Cristian Medeleanu, Sorin Simon, Adina Scutelnicu, Ovidiu Scutelnicu, Sândel Tacu.

FOTOREPORTER: Constantin Plop

POLITIC: Radu Meșniță, Lucian Postu, Cristian Racu

ECONOMIE: COSTEL STROESCU, Mihaela Brezeanu, Alin Tocan.

REPORTERI SPECIALI: Vasile Cojocariu, Dorin Popa

SPORT: G.I.NICOLAE, Leonard Cănănău, G. Anghel, Victor Grădinariu, I.C. Teodor

REDACTOR DE SERVICIU: Ion N. Oprea

GRAFICĂ: Lucian Amarii, Daniel Melinte

RECLAMĂ-PUBLICITATE: Maria Vornicu

CULEGERE-TEHNOREDACTARE COMPUTERIZATĂ: Cornelia Agavriloaei, Corneela Cirimpei, Petruțela Macovei, Florin Pavel, Liliana Signeanu, Mihaela Spineanu.

SECRETARIAT: Daniela Gongescu, Gabriela Pisaltu.

RADIO Nord-Est
70,76 MHz
Bd. Copou 19;
Tel. 145530; fax 146363

DIRECTOR DE PROGRAME: Cristina Popescu
DIRECTOR DE PRODUCȚIE: Livia Susanu

NORD-EST PRESS
- Agenție de știri -
Str. Smârdan 5;
Tel. 144776; fax 14.45.77

EDITOR
Mona Dîrțu

Membru I.A.A. (International Advertising Association)

Birouri: - str. Smârdan nr. 5, tel. 17.25.57 (centrala), fax. 14.45.77 sau - Casa Modei et. 1 str. Ștefan cel Mare și Sfînt

SECRETAR EXECUTIV
Cristina Lozneanu

ABONAMENTELE se pot face la orice oficiu poștal din țară. MONITORUL figurează în Catalogul Presei interne la poziția 838.

Tiparul executat la S.C. DOSOFTEI S.A. Iași

Monitorul Radio NORD-EST 70,76 MHz

Dacă doriți să dați un anunț de mică publicitate în cotidianul "MONITORUL" sau o dedicație la "RADIO NORD-EST" pentru persoana iubită, aceste lucruri au devenit acum foarte simple!

Este suficient să mergeți la cel mai apropiat punct de preluare și să vă exprimați dorințele.

Punctele noastre de preluare sînt:

COPOU	Radio NORD-EST, Bd. Copou19, tel. 145530, fax 146363
CENTRU	Casa Modei et. 1, compania de publicitate NORD-EST
TĂTĂRAȘI	Magazin "ROMCRISS", Str. Han Tătar 8, tel. 174214, program 10.00 22.00
BUCȘINESCU	Str. Smîrdan nr. 5, tel 17.25.57 (centrala), fax. 14.45.77

Apelînd la serviciile noastre de mică publicitate, calitatea și seriozitatea vor fi puse la slujba dumneavoastră.

PUTEREA DE A ALEGE

multisat tv
TELEVIZIUNE PRIN CABLU

HOTEL UNIREA
cam.1204,1209,1210
tel:098/112928
IAȘI-ROMANIA

MICA PUBLICITATE

AUTO-MOTO

• Vînd set motor Club Oltcit. Tel. 122406 (11609)

CASE, TERENURI

• Vînd apartament Tomești, bl. 5, sc. A, et. 1, ap. 4, între orele 9,30-12,30. (11968)

• Vînd casă, dependințe, curte, grădină în comuna Pojorîta. Informații la tel. Iași 177158.

VÎNZĂRI

• Vînd dolari. Preț fix - 1200 lei/$. Tel. 177930 (11961)

• Vînd pereți din beton. Tel. 177194. (11959)

• Vînd avantajos țesături fibră sticlă "Rowing". Tel. 01/7256481 (11958)

• Vînd var și pește viu, non-stop, în orice cantitate, pentru societăți și persoane fizice, str. Trei Fîntîni, Șos. Bucium, Tomești, lîngă serele Vlădiceni. (11970)

• Vînd rulotă tip Felicia 2000, stare excepțională și mașină înghețată (rusească), nouă, cu o cuvă. Tel. 125970, între orele 6,00-9,00, sau după ora 16,00.

CUMPĂRĂRI

• Cumpăr dolari, ofer 1130 lei/$. Tel. 170709 (11961)

ÎNCHIRIERI

• Închiriez pe valută, apartament mobilat, 2 camere, Podu Roș. Tel. 149998.

• Închiriez cameră decomandată, tot confortul (acces la frigider, telefon, televizor), unei studente. Tel. 153485, după ora 15,00. (11982)

SCHIMBURI

•Schimb apartament 3 camere decomandate, confort I, Păcurari (berăria nouă), cu apartament 2 camere Copou, centru. Tel. 115995.

• Schimb apartament proprietate, 2 camere, decomandate, Vaslui, cu Iași. Tel. 098/312654, după ora 20,00. (11922)

• Schimb apartament 3 camere, confort I, semidecomandat, et. 2, Tătărași cu 2 garsoniere, confort I. Tel. 176541 după ora 17,00.

PIERDERI

• Pierdut contract apartament pe numele Călin Frosica. Îl declar nul. (11962)

• Pierdut carnet de student pe numele Alexandrescu Cristina. Îl declar nul. (11978)

OFERTE SERVICII

• Filmări video de calitate, convenabil. Tel. 141672, 142528. (11827)

• Filmări video, aparatură Panasonic. Tel. 176290, 116710, 150471. (11871)

• Execut fotografii albnegru și color, cu diverse ocazii. Calitate ireproșabilă. Tel. 144305.

• Înscrieri "Caritas" Cluj. Telefon 121236. (11967)

LOCURI DE MUNCĂ

• Asociația locatari Pușkin angajează urgent, prin concurs, administrator. Tel. 144794. (11979)

• Societatea Cooperativă Meșteșugărească SERVICE SO.CO.M Iași angajează de urgență zidar zugrav. Cererile de înscriere se vor depune la sediul societății din str. Strapungere Silvestru nr. 6, bl. CL 21 (în spatele Consignației A B C.-Gară). Informații suplimentare la telefon 146301.

DIVERSE

• Pe 10 septembrie 1993 licitație vînzări spații comerciale din Tg. Frumos. Relații FEDERALCOOP Iași, telefon 142160. (11949)

• S.C. OMAAC S.R.L. Iași anunță majorarea adaosului comercial pînă la 150 % începînd cu data de 30.08.1993. (11966)

• Începînd cu data de 1.09.1993, S.C. VINIA Iași S.A. achiziționează butelii din sticlă de la populație prin magazinele din Oancea și Dancu (de un litru, 0,700 l, Rhein scurte, Bordeaux și Festival, 0,500 l). Plata se face în numerar la predarea sticlelor. Prețul este cel de circulație. Program zilnic: 9,00-17,00.

FELICITĂRI

• Vei găsi întotdeauna o inimă de frate,/Vei găsi în orice timpuri un răsunet mîngîios/Căci, firește, viața este tot ciudată, comedie/Care amestecă împreună dureri și bucurie. Pentru Eugen Marin (Valea Lupului), acum cînd prinde în buchetul vieții cel de-al 30-lea trandafir. Din partea familiei.

MATRIMONIALE

• Italian, patron office import-export diamante, pietre prețioase și aur, absolut singur înăuntrul sufletului, necăsătorit, stare materială foarte bună, 48 ani, cu spiritul încă tînăr, prezentabil, de o fidelitate absolută, nebăutor, nefumător, maximă seriozitate, caut exclusiv domnișoară /doamnă tînără, frumoasă, afectuoasă, 20/35 ani, chiar și divorțată, interesată de cunoașterea mea doar în scopul unei căsătorii din dragoste. Scrieți-mi, atașînd o fotografie. Adresa mea: Camerin Giorgio, Via San Salvatore 38/F, Valenza (AL), Italia, tel. 0131/953117. NB. Telefonare non serve, non voglio/Scrivete-mi tassativamente in italiano, non importa errori, per foto intendo faccia, fronte e profilo, intera persona, in piedi, fronte e profilio, la descrizione deve esser dettagliata piu'possibile, e'inutile scrivere senza i requisiti richiesti, la lettera verra'cestinata. Se dopo i tempi tecnici po stali non ricevete risposta, la risposta vi e'gia stata data e'negativa non sollecitate grazie. Tutto si fara'per corrispondenza fino alla mia decisione d'incontro.

DECESE

• Maria - soție, Carmen - nepoată anunță cu durere decesul, după o lungă și grea suferință, a celui care a fost COSTICĂ MOISANU, fost pensionar T.A.P.L. Înhumarea va avea loc marți, ora 13,00, la cimitirul Eternitatea în a cărui capelă este depus. (11963)

CONDOLEANȚE

• Colectivul Șantierului nr. 2 din cadrul RECONS Iași regretă dispariția fulgerătoare a maistrului MANOLE CONSTANTIN și transmite sincere condoleanțe familiei îndoliate. (11960)

• Juverdeanu Ion și Florentina sînt alături de tanti Maria și regretă decesul celui care a fost COSTICĂ MOISANU. Dumnezeu să-l ierte! (11965)

• Familia Cheptine V. Ioan este alături de tanti Maria în greaua încercare prin care trece, și aduce un ultim omagiu celui care a fost cu adevărat OM - MOISANU COSTICĂ, unchiul nostru iubit. Nu te vom uita niciodată. (11964)

• Familia Radu Teodosiu adresează cele mai sincere condoleanțe familiei Zetu Nicolae pentru pierderea suferită. (11969)

• Profesorii de la Universitatea din Nebraska, Omaha, SUA și grupul de profesori de la Universitatea din Iași, Facultatea de Științe Economice, aflat acum la Omaha, sînt alături de dl. Eduard-Aurelian Costin la suferința pricinuită de pierderea tatălui. (11981)

TELEFOANE UTILE

• SALVARE: 961
• POMPIERI: 981
• POLIȚIE: Inspectoratul Județean - 146666, 140020, 146840; Municipiu - 146850; Serviciul Circulație - 140070.
• AGENȚIA CFR: 147673
• INFORMAȚII GARĂ: 146333
• AUTOGARĂ: 146587
• AGENȚIA TAROM: 115239
• INFORMAȚII AEROPORT: 178126
• STAȚII PECO: Bâș Ceauș 176865; Aurel Vlaicu - 175812; Bucium - 132891; Crișan 112182; Păcurari 164142; Sărărie 147480.
• DISPECERATE: RA Gaz-Metan - 141737; RA Apă-Canal 142451; Rețele 147070, deranjamente - 147070; Termoficare - 141956; RA Locuința - 112434; Telefoane - Deranjamente - 921; Protecția mediului - 147010.
• GARDA FINANCIARĂ: 112851, 112427
• ADMINISTRAȚIA FINANCIARĂ: 143030
• NOTARIAT: 147574
• TRIBUNAL: 146300
• PROCURATURĂ: 146630
• CAMERA DE COMERȚ: 117757
• CENTRUL MILITAR JUDEȚEAN: 146370
• HOTELURI: Moldova - 142225; Traian - 143330; Unirea - 142110; Sport - 137817.
• POLICLINICA CU PLATĂ: triaj informații - 117244.
• OFICIUL JUDEȚEAN PENTRU PROTECȚIA CONSUMATORILOR: 145392

Declarații pe care nu le respectă nimeni

Medicii români se opun reclamelor la alcool și țigări

Conform statisticii prezentate de către Organizația Mondială a Sănătății, țara noastră deține o mortalitate record în ce privește bolile cardio și cerebro-vasculare. Îngrijorați de această nedorită situație a stării de sănătate din România, specialiștii din întreaga țară au înaintat Ministerului Sănătății un proiect de prevenire și combatere a acestor afecțiuni. Medicii cardiologi consideră că oferta excesivă de alcool, precum și reclamele televizate pentru țigări reprezintă adevărate atentate la sănătatea publică. În acest sens, s-a propus interzicerea fumatului în școli și unități sanitare și introducerea, în schimb, în unitățile de învățământ a unor ore de educație pentru sănătate. Un alt punct al proiectului îl reprezintă acordarea unor facilități pentru încurajarea mișcării fizice. Astfel, contra unor taxe minime, populația să aibă acces la bazine de înot, terenuri de tenis, săli de sport. S-a propus chiar înființarea unor magazine alimentare sau a unor raioane cu alimente dietetice. Dacă pînă acum s-a considerat că bolile cardiovasculare reprezintă apanajul țărilor industrializate, cercetătorii americani au infirmat această idee prin datele prezentate la Congresul mondial de cardiologie de la Tokyo. Statisticile prezentate de S.U.A. arată că în această țară mortalitatea prin boli cardiovasculare este în scădere cu 21-39 %. Această victorie a specialiștilor cardiologi se datorează tocmai atenției deosebite pe care au acordat-o programelor de educație a populației pentru conștientizarea factorilor de risc. De asemenea, guvernul american a interzis reclamele pentru țigări, stimulînd, în același timp, populația să facă mai multă mișcare.

Mihaela CĂNĂNĂU

Pentru ce se mai ceartă lumea bună a orașului

S-a declanșat scandalul "Casa Agronomului"

Între Consiliul Județean și Direcția Generală a Agriculturii Iași se dispută în prezent un adevărat război pentru acapararea clădirii fostei Case a Agronomului, din șoseaua Bucium nr. 80. Clădirea respectivă este revendicată în același timp de firma "Agrocosing" SRL și de filiala ieșeană a Centrului de perfecționare a cadrelor din administrația locală, dar este jinduită, totodată, și de alte firme cu capital privat sau de stat. Aceasta, pentru poziția geografică pe care o ocupă pe teritoriul municipiului, precum și pentru spațiile și dotările tehnice de care dispune.

Pe baza unui proiect de reparații capitale din anul 1985, la începutul anului 1990 se încep lucrările de reparare a clădirii, lucrări care costau la vremea respectivă 1,6 milioane de lei. Lucrările încep, dar nu pot fi terminate. Pentru a face rost de fonduri pe data de 2 decembrie 1991, domnii Constantin Dascălu, director general, economistul Teodor Ungureanu, de la Direcția Generală a Agriculturii Iași și ing. Vasile Băbușanu, director și Constantin Botezatu de la SC "Vinia" SA și hotărăsc constituirea SC "Agrocosing" SRL. Cei patru se autonumesc în consiliul de administrație al societății și stabilesc administratorii firmei în persoana doamnei Eugenia Constande Surin și a d-lui Dinu Benghea, cîte unul din partea fiecărei unități care participă cu capital social la constituirea acestei societăți. Se subscrie un capital social de 10.239.000 de lei. Direcției Agricole îi revine 51 la sută din capital, iar S.C "Vinia" SA - 41 la sută. Foarte curios este faptul că procesul-verbal al adunării de constituire al acestei societăți poartă data de 2 decembrie 1991, pe cînd sentința civilă nr. 1187 a Judecătoriei Iași prin care se aprobă înființarea SC "Agrocosing" este pronunțată pe data de 20 august 1991. Aceasta cu atît mai mult cu cît, între timp, pe data de 10 octombrie 1991 apare Hotărîrea nr. 706 a Guvernului României, prin care se constituie filiala Iași a Centrului de Perfecționare a Cadrelor din Administrația Publică socola, filială căreia i se fixează sediul în clădirea din șoseaua Bucium nr. 80, exact în care există acum și SC "Agrocosing" SRL. În tot cursul anului 1992, la Bucium sînt organizate cursuri pentru pregătirea primarilor și secretarilor din Republica Moldova.

Pe 2 aprilie 1992, apare H.G. nr. 159 prin care se stabilește ca toate bunurile ce au aparținut fostelor consilii populare județene și comitete județene de partid să treacă în proprietatea consiliilor județene. Prevalîndu-se de această hotărîre guvernamentală, Consiliul Județean încearcă să intre în posesia clădirii. Se izbește însă de împotrivirea conducerii Direcției Agricole, implicată în societatea "Agrocosing", care susține că vila îi aparține de drept și acționează la Contenciosul Administrativ. Pe de altă parte, dl. Vasile Prăbușanu, directorul SC "Vinia" SA, susține, la rîndu-i, că a acționat la Concentiosul Administrativ, conducerea Direcției Agricole, pentru că nu a depus întreg capitalul subscris la SC "Agrocosing" SRL și unitatea pe care o conduce nu a reușit să recupereze banii (1,6 milioane de lei) investiți în repararea clădirii. Fără a aștepta verdictul Contenciosului Administrativ, Consiliul Județean inițiază un proiect de hotărîre privind preluarea acestei clădiri și transmiterea în administrarea fără plată către filiala locală a Centrului de Perfecționare a Cadrelor din Administrația Publică Locală. Mai mult, dl. Neculai Pepelea, directorul general al Prefecturii susține că și Prefectura Iași a inițiat și a înaintat un proiect de hotărîre guvernamentală pentru trecerea acestei clădiri cu toate dotările aferente în patrimoniul acestui centru, care va înființa de anul viitor un institut și la Iași. Și astfel, în vreme ce o clădire foarte frumoasă și bine utilată stă nefolosită, iar niște societăți și niște salariați își rotunjesc aici veniturile din vînzări en-gros de băuturi alcoolice, cîteva zeci de instituții publice de mare importanță pentru viața socială a municipiului Iași sînt în căutare de spații pentru sedii sau vor să se mute în alte orașe reședință de județ.

Dumitru HARIGA

Praf în ochii celor fără bani

Noi forme de ajutor social

Direcția muncii și protecției sociale a județului Iași a acordat pînă acum 120.000 lei ajutoare sociale de ocazie, persoanelor cu venituri mai mici de 30% din salariul minim pe economie, familiilor cu mulți copii, persoanelor fără nici o sursă de venit etc.

Valoarea ajutorului social de ocazie nu depășește 4700 lei de persoană, fiind acordat de maxim 4 ori într-un an de zile.

De la începutul anului pînă acum, au fost depuse la Direcția muncii și protecției sociale peste 600 de cereri pentru acordarea ajutorului social de ocazie.

Din totalul cererilor depuse s-au soluționat favorabil mai puțin de jumătate, datorită sumelor mici de bani pe care Prefectura județului Iași le-a acordat pentru constituirea fondului de ajutor social de ocazie.

Numărul cererilor pentru acordarea ajutorului social de ocazie va crește pînă la sfîrșitul anului la peste 2000, datorită creșterii numărului de persoane care nu mai beneficiază de alocație de sprijin.

Săndel TACU

Prețul cursei Tarom Iași-București a crescut la 9400 lei

Introducerea taxei pe valoare adăugată a influențat și prețurile la transporturile aeriene interne, acestea crescînd cu 11,3 %. În aceste condiții, prețul unui bilet de călătorie pe traseul Iași-București este de 9400 lei. Orarul curselor Tarom rămîne neschimbat: dimineața, se decolează din București la ora 7,30 și se ajunge în Iași la ora 8,40, aceeași cursă plecînd din nou spre București la ora 9,10. După-amiaza, avionul decolează din București la ora 16,30, sosește în Iași la ora 17,30, după care decolează din nou spre București la ora 17,50.

Sorin SIMON

Directorul căminului-școală din Miclăușeni a încercat să violeze o angajată

■ *pentru acest lucru și pentru alte abuzuri, el a fost destituit*

Abuzurile de care s-a făcut vinovat directorul căminului-școală din Miclăușeni, Miron Baiu, sînt atît de grave încît raportul comisiei de anchetă care s-a deplasat pe data de 23 august în comună a fost discutat în ședința în plen a Consiliului Județean de ieri. Miron Baiu se face vinovat de cheltuirea a 2,5 milioane lei, fără nici o justificare, pentru procurarea a 500 mp de mochetă, și de folosirea nelegală a singurului mijloc de transport al școlii din Miclăușeni pentru deplasări personale. Mai mult, avînd viciul beției și folosind un limbaj violent și vulgar, Miron Baiu a încercat să determine personalul feminin din subordine să întrețină relații sexuale cu el. La dosarul sus-numitului există chiar declarația unei salariate a școlii, Mariana Petrișor, care a fost agresată sexual și chiar mușcată de director. O vină importantă o are Inspectoratul pentru Handicapați, care a cunoscut starea de lucruri din căminul-școală al comunei Miclăușeni și chiar a blocat desfășurarea anchetei privind tentativa de viol menționată mai sus. Comisia de anchetă a propus, în urma constatării acestor grave abuzuri, destituirea din funcție și îndepărtarea din colectivul școlii din Miclăușeni a lui Miron Baiu. În cadrul ședinței Consiliului Județean s-a propus, de asemenea, efectuarea unui sever control financiar de gestiune și sesizarea Secretariatului de Stat pentru Handicapați București.

Cristian MEDELEANU

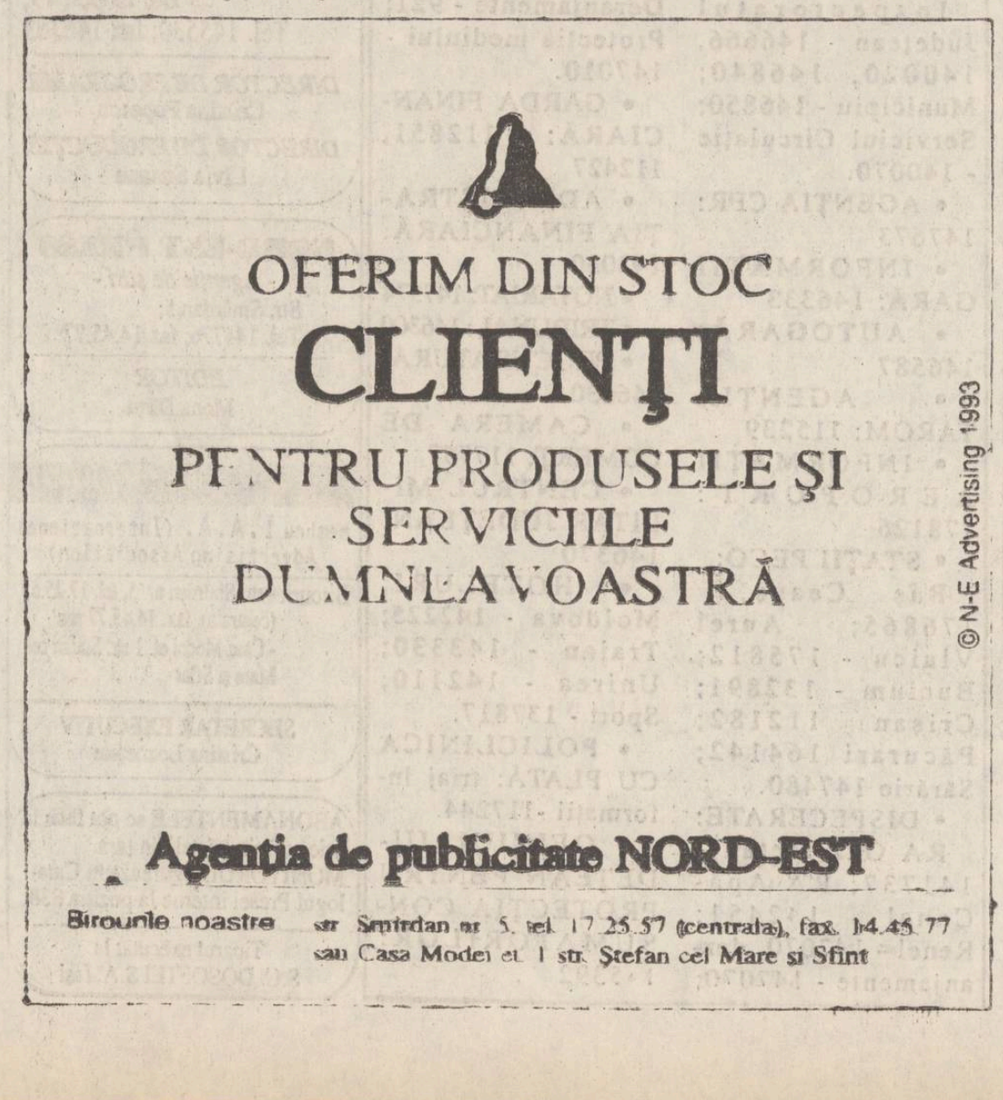

CARNETUL ZILEI

MARȚI, 31 august 199

✝ **Așezarea în raclă a brîului Maicii Domnului**

VREMEA

Vremea se va menține răcoroasă, cerul va fi variabil și, cu totul izolat, vor mai fi posibile ploi slabe, trecătoare ce pot avea și caracter de aversă. Vîntul va sufla slab la moderat din sector vestic și nord-vestic. Temperatura aerului va înregistra valori maxime cuprinse între 18 - 22 grade și valori minime de 9 - 13 grade. **(Centrul de Prevedere a Vremii Bacău.)**

TV BUCUREȘTI

TVR 1 7,00 TVM. Telematinal • 10,00 TVR Iași. Telex. Horoscopul zilei • Oameni și locuri • Magazin de vacanță. Muzică • 11,00 TVR Cluj. Retrovizor. Sport. Salonul artelor • 12,00 Desene animate • 12,15 Lumină din lumină (reluare) • 13,15 Ecran de vacanță. Reîntîlnire cu Ba Da! Ba Nu! • 13,45 Microrecital Mircea Vintilă • 14,00 Actualități. Meteo • 14,15 Ora de muzică • 15,00 Album de vacanță. Itinerare și popasuri istorice: Posada • Viața cotidiană în cetățile grecești de la Pontul Euxin (II) s.a. • 16,00 Actualități • 16,05 Convietuiri-magazin • Orșova - mozaic etnic • Ocupații tradiționale ale romînilor • Ocupații tradiționale ale turcilor • Ultima oră • 16,35 Fotbal: Gloria - Electroputere, în cadrul etapei a IV-a a Diviziei Naționale. Transmisiune directă de la Bistrița • 18,50 Avanpremieră TV • 19,00 Reflector • Succes sau eșec în afaceri? • 19,30 Desene animate. Perrine • 20,00 Actualități • 20,35 Rosturi, rostiri • 20,40 Sport • 20,45 Film serial: "Dragoste la prima vedere" Ultimul episod • Reînvierea • Puerto verde • 22,15 Universul cunoașterii • Prețul gunoiului • 23,10 Meridianele dansului. "Un secol de dans" - documentar • 23,30 Gaudeamus • Vacanța studențească... între tragic și comic! • 0,10 Actualități • 0,25 Închiderea programului.

TVR 2 16.00 Actualități • 16,05 La fîntîna dorului • Melodii populare • 16,30 Desene animate. Pinocchio • 17,00 Tradiții • Oameni și locuri de pe valea Oltului și a Lotrului • 17,30 Film serial: "Hoțomanii". Înregistrare Super Channel. Ep. 13 • 18,30 Sport-studio • 19,40 Tribuna non-conformiștilor • 20,00 Actualități • 20,35 Ateliere contemporane • François Marellet • 21,00 TVM. Mesager • 21,30 Muzică de cameră • Recital de orgă la Biserica "Milenium" din Timișoara • 22,00 TV5 Europe. Telejurnal în limba franceză • 22,30 TVE Internacional. Telejurnal în limba spaniolă • 23,00 Studioul de literatură • Cărți-eveniment • 24,00 Închiderea programului.

TV SATELIT

FILME ARTISTICE

21.15 - "Drumul spre victorie", acțiune, SUA, 1988, RTL 2. 21.15 - "Ultima comandă", western, SUA, 1959, PRO 7 cu John Wayne, regia John Ford. 23.05 - "Nebunie curată", acțiune, SUA, 1982, RTL 2. 24.00 - "O femeie se înfurie", acțiune, SUA, 1975, SAT 1. 00.15 - "976-Diavolul", horror, SUA, 1988, RTL 1.

SPORT 01.00 - Box thailandez, Eurosport.

DESENE ANIMATE 13.50 - "Grădina misterelor", "Toți în scenă" Italia 1. 06.10 - Program în serial, RTL 2 (miercuri dimineața).

SHOW 21.15 - "Luna și mandolina", Germania, 1959, SAT 1.

RADIO IAȘI

6,00 - 8,00 Diminețile noastre • 8,00 - 8,10 Buletin de știri • 8,10 - 8,30 Fluieraș de fag, mult zice cu drag • 8,30 - 9,00 Meridiane culturale • 9,00 - 12,00 Radiosfera • 12,00 - 13,00 Radio Chișinău • 13,00 - 13,20 Radiojurnal București • 13,20 - 13,30 Program muzical • 13,30 - 15,00 Orele muzicii - reluare • 15,00 - 15,30 Grai și suflet românesc • 15,30 - 16,00 Farmecul operetei • 16,00 - 16,15 Radiojurnal • 16,15 - 18,20 Radiograme • 18,20 - 19,00 Corespondența radio - muzică populară • 19,00 - 19,10 Știrile serii • 19,10 - 19,30 Ancheta radio • 19,30 - 20,00 Radiosport • 20,00 - 21,00 Compact disc • 21,00 - 21,20 Evenimentele zilei • 21,20 - 22,00 Euroșlagăre.

RADIO NORD-EST 70,76 MHz

12.30 Dialog muzical Pop - Rock (13.00; 14.00; 15.00 Știri) 15.10 Magazin Nord-Est din cuprins: muzică, știri, reportaje Financiarul, Infosport, Punctul pe i (17.10)

RADIO VOX T 70,76 MHz

Program 0 - 12.30.00, 17,30 - 24,00 (6 - 6,30, 18 - 18.30 - transmisiuni ale programului BBC în limba română.

CINEMATOGRAFE

• **VICTORIA** (Tel 112502): "**Țestoasele Ninja 3**", producție SUA, 1992, film artistic de aventuri, inspirat de popularul serial de benzi desenate cu același nume, orele: 9; 11; 13; 15; 17; 19.

• **REPUBLICA** (Tel 114327) "**Prințul întunericului**", producție SUA, 1987, Thriller S.F., horror, orele: 9; 11; 13; 15; 17; 19.

• Sala mică Program de videotecă, orele: 10; 12; 14; 16; 18.

• **COPOU** (Tel 145738) "**Justițiarul**", coproducție Australia, Anglia, SUA, 198[illegible] Thriller polițist, orele: 9; 11; 13; 15; 17; 19.

• **DACIA** (Tel 164740) "**Iubește și mușcă**" producție SUA, 1992, film de dragoste cu tentă horror, orele: 9; 11; 13; 15; 17; 19.

• **TINERETULUI** (Tel 117178) "**Comando**", producție SUA, 1986, Thriller cu Arnold Schwarzenegger, orele: 9; 11; 13; 15; 17; 19.

HOROSCOP

BERBEC (21 mart. - 20 apr.): Sînteți o companie interesantă și agreabilă mai ales pentru tineri. Dacă doriți să faceți o călătorie, aminați-o pentru sfîrșitul de săptămînă.

TAUR (21 apr. - 20 [illegible]): Este un moment potrivit pentru a produce o impresie bună în societate și în familie, afirmîndu-vă printr-o activitate susținută.

GEMENI (21 mai - 21 iun.): Zi caracterizată printr-o capacitate mentală bună și discernămînt judicios. Ar fi bine să meditați la rolul dvs. și să-i ajutați pe alții, măcar cu încurajări.

RAC (22 iun. - 22 iul.): Dacă nu vă temperați energia, impulsivitatea, starea dvs. de impacientare și egoism va genera o serie de discuții neplăcute, din care nu veți avea nimic de cîștigat.

LEU (23 iul. - 22 aug.): Azi, intuiția nu vă ajută în chestiuni financiare și legale: s-ar putea chiar să faceți erori. Ar fi mai bine să nu semnați acte sau documente.

FECIOARĂ (23 aug. - 22 sep.): Tulburarea dvs. afectivă și neliniștea sînt dominantele zile de azi, și din această cauză veți face gafe. Stăpîniți-vă, și țiți mai prudent.

BALANȚĂ (23 sep. - 22 oct.): Azi, imaginația dvs. lucrează din plin. Profitați și gîndiți-vă la unele alternative ale stilului dvs. de viață, chiar dacă vin în contradicție cu cel actual.

SCORPION (23 oct. - 21 nov.): Nu e momentul potrivit pentru a lua hotărîri în afaceri, în schimb viața sentimentală vă oferă satisfacții depline, deci lăsați afacerile și ocupați-vă de partenerul dvs.

SĂGETĂTOR (22 nov. - 21 dec.): Ați putea avea ocazia unei aventuri sentimentale sau a unei achiziții neașteptate. Bucurați-vă de aceasta, dar nu o luați în serios, aventura e doar aventură.

CAPRICORN (22 dec. - 19 ian.): Ar fi cazul ca energia dvs. să fie canalizată în avantajul dvs. și nu în al altora. Nu fiți impulsiv în a face acest lucru, acționați mai degrabă atent în transferul de influență.

VĂRSĂTOR (20 ian. - 18 feb.): Starea psihică și intelectuală bună din ultima vreme persistă. Veți fi încurajat și de o situație neașteptată care vă va aduce un profit, precum și de o veste.

PEȘTI (19 feb. - 20 mart.): Azi veți produce o impresie deosebită mai ales asupra superiorilor dvs. datorită dinamismului și jovialității dvs., însă nu uitați că aceștia apreciază mai mult loialitatea, de care dvs. nu prea dați dovadă.

LEGENDA

- o zi excelentă
- o zi bună
- nu vă merge grozav
- mai bine nu încercați nimic important